4683
S1A

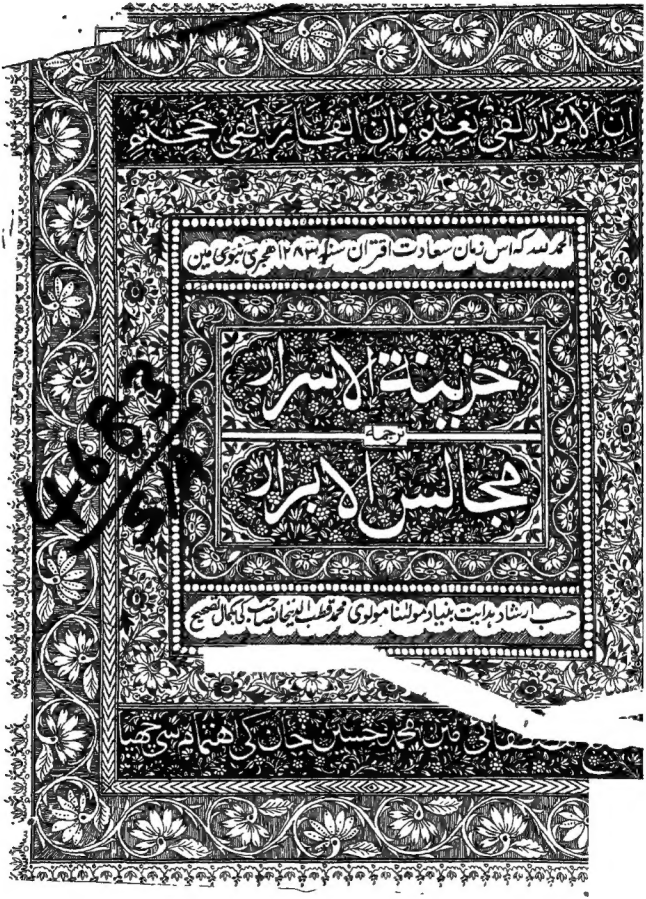
ان الابرار لفی نعیم وان الفجار لفی جحیم
الحمد للہ کہ اس زمان سعادت اقتران سنہ ۱۲۸۳ ھجری نبوی میں
خزینۃ الاسرار
ترجمہ
مجالس الابرار
حسب ارشاد ہدایت بنیاد مولانا مولوی محمد قطب الدین صاحب کامل الصحیح
فی مطبع محمد رحمت خان کی اہتمام سے چھپا

بسم الله الرحمن الرحيم

شروع کرتا ہوں میں ساتھ نام اللہ بخشش کرنیوالی مہربان کی

الحمد لله الذي رفع اقدار العلماء بمقدار معرفة كتابه المحكم شهد بذلك المحدثين بصنايع
سب تعریف ہی اوس خدا کی کہ بلند کیں قدریں علماء کی موافق معرفت کتاب اپنی کی جو مضبوط ہی پھر جاہت کیا محدثوں کو ساتھ چرخوں
المصابح من شبه الظلم وجعل علم الكتب كالعلم لمن تقدم من اصحاب الامم واصبغ
روشن کی کلی حدیثوں کی تاریکی شبہات سی اور کروانا علم کتاب کو مانند نشان کی اوگلی کی راگلی قدمی امتوں میں اور سینچائی
عليهم سوابغ النعم بعرفانه بمصابيح السنة والعرفان المقدم واعزهم في الدارين
پوری نعمتیں اپنی معرفت کی سنت کی چراغوں اور عرفان کی پہلی گذری ہوئی سی اعداد کو دین اور دنیا میں عزت دی
والرم والجزم على العلمين في سابق القدم بالقران الاحكم فطال الذين يجتنبوت
پورے کیا اور حرمت بیٹھی تمام عالم پر اول دین قرآن استوار سی اور ارشاد کیا جو لوگ بچتی رہیں
كبائر الاثم والفواحش الا اللمم فسبحان من يعلم الحكم فيمن اخر وقدم احمده حمدا عاجز
بڑی گناہوں سے اور بےحیائی کی کاموں سی مگر چھوٹے سو اوس ذات ہی جو سمجھتا ہی حکمتیں پہلوں اور پچھلوں کو میں اوسکی حمد کرتا ہوں عاجز جیسی
شكرها اوكاه من عظيم النعم واشهد ان لا اله الا الله وحده لا شريك له واشهد ان محمدا
کہ شکر ہو اوسکی کے عنایت کیں اور کہ بڑی نعمتیں اور گواہی دیتا ہوں کہ کوئی معبود نہیں سوای اللہ کی وہ اکیلا ہی اوسکا کوئی شریک نہیں اور گواہی دیتا ہوں کہ محمد
عبده ورسوله الاكرم المبعوث الى جميع الامم نسئل الله ان يختم لنا بكتاب العلم ويهدانا لخير تصاليم
اوسکا بندہ ہی اور اوسکا بزرگ رسول ہی بھیجا ہوا تمام امتوں کی طرف ہم اللہ سی التجا کرتے ہیں کہ پورا کرے ہماری عمل کی تمام میں اوسکی ہر ہم حکم کرنیوالی بہتر
الله عليه وعلى اله وصحبه وسلم الذين هم اولو الفضل والحكم ما عيد الله احمد احرم هذ
نازل کرے اللہ تعالیٰ اوسپر اور اوسکی یاروں پر اور اوسکی اہل پر اور اوسکے صحابہ پر جو لوگ بڑی فضل اور صاحب حکمت ہیں جب تک اللہ کی بندگی کرے گا محمدی کہا ہوا حرم شریف
المكتوب بالقلم شرح بعض اصحاب الحديث المعظم وبعض الحسان المفخم من
کتاب لکھی ہوئی قلم کی شرح چند صحیح حدیثوں بزرگ کی اور چند حسن حدیثوں بزرگ کی کتاب عظیم
الظلم دافع لهم والا لم جمعت له لبعض اخوان الاخرة قسم صحبه
ظلم سی دور کرنیوالی ہم اور الم کی پہنچی اسکو واسطے بعضی بھائیوں اخرت کی اور اور مقصد میں جمع کیا اوسکو میں نے طاکر جس کیا
من التفسير والحديث والفقه والكلام وتصوف الخيرة وآيات مانيه من الاعتقادات
تفسیر اور حدیث اور فقہ اور عقائد اور نیک لوگوں کی تصوف کی اور بیان کروں کا اور دین صحیح اعتقادات
المصدوبي ان الاخرة واحترز مما فيه من استداد القبور وغيره من فعل الكفرة واهل
برہا اُخرت کی اور برائی بیان کرونگا اسمیں قبروں سی مدد مانگنی کی اور سوا اوسکی افعال کفار اور اہل

الضلالة المضلة الفجرة لما رأيت كثيرا من الناس في هذا الزمان جعلوا بعض القبور
جو گمراہ کرنیوالی بدکار ہیں جب میں نے اس زمانہ کی اکثر قبروں کو دیکھا کہ انہوں نے بعضی قبروں کو
كالاوثان يصلون عندها ويدبحون القربان ويصدر عنهم افعال واقوال لا تليق باهل
بت بنالیا ہی کہ وہاں نذر ذبح کرتی ہیں اور اوسسے وہ افعال اور اقوال پیدا ہوتی ہیں جو جاہلوں کے لوگوں کو
الايمان فاردت ان ابين ما ورد به الشرع في هذا الشان حتى يتميز الحق من الباطل عند
سزاوار نہیں اسلیئے میں نے ارادہ کیا کہ جو اس باب میں حکم شرعی ہی وہ بیان کردوں تاکہ حق باطل سی جدا ہوجاوی
من يريد تصحيح الايمان والخلاص من كيد الشيطان والنجاة من عذاب النيران والدخول
اوسکو کہ اراده درستی ایمان کا اور شیطان کی مکر سی رستگاری کا اور آگ کی عذاب سی بچنی کا اور جنت میں
في دار الجنان والله الهادي وعليه التكلان ولما بال ما فيه من التذكار لما وقع في
جانی کا ہو اور اللہ رستہ دکہانیوالا ہی اور توکی بر بہروسا اور محکم جو اسمیں ہوگیا ہی اسکی کچہہ پرواہ نہیں کی کیونکہ ایسا
نصيحة الابرار وانيته ما فيه من الاحوال الذي يسميه الناس الخير والشر والطيرة والفال
بزرگوں کی نصیحت میں ہوتا ہی اور سب حالات بیان کردونگا جسکو لوگ خیر اور شر اور شگون اور فال کہا کرتے ہیں
وسميته مجالس الابرار ومسالك الاخيار ومحائف البدع ومقامع الاشرار ورتبته
اور اسکا نام میں نے مجالس الابرار ومسالک الاخیار ومحائف البدع ومقامع الاشرار رکہا اور ترتیب دیا اسکو
على مائة مجلس المجلس الاول في تمثيل من يذكر به ومن لا يذكر به والميت وفي بيان
سو مجلسوں پر مرتب کیا پہلی مجلس مثال بیان کرنی میں اوس شخص کی جسکا ذکر کیا جاوی سب کو اور اوسکی کہ نہیں ذکر کیا جاتا ہے اور مردی کی اور بیان میں
معرفة ذكر الله تعالى المجلس الثاني في بيان فضيلة الذكر من كل اعمال البر وبيان اقسامه
معرفت ذکر خدا تعالی کی دوسری مجلس بیان میں فضیلت ذکر کی جملہ اعمال حسنہ کی اور اوسکی اقسام کی بیان میں
المجلس الثالث في بيان فضيلة الايمان ومن المجلس الرابع في لزوم محبة النبي صلى
تیسری مجلس بیان میں فضیلت ایمان کی اور مومن کی چوتھی مجلس نبی کریم کی محبت نبی صلی
الله عليه وسلم زيادة من والده وولده والناس اجمعين المجلس الخامس في لزوم الايمان
اللہ علیہ وسلم کی زیادہ اپنی باپ اور فرزند اور سب لوگوں سی پانچویں مجلس نبی صلی اللہ علیہ وسلم پر ایمان کی
اللهم صل الله عليه وسلم ولا يجوز الحلف فيه المجلس السادس في بيان من
لازم ہونی
مرضي بالله ربا وبالاسلام دينا وبمحمد صلى الله عليه وسلم نبيا ذاق طعم الايمان المجلس
کہ راضی ہوا اللہ کی رب ہونی پر اور اسلام کی دین ہونی پر اور محمد صلی اللہ علیہ وسلم کی نبی ہونی پر اوسنی چکہا مزہ ایمان کی ساتویں مجلس
السابع في بيان مؤمن به وبيان لزوم الايمان به اجمالا على الاصح وتفصيلا عند البعض
نبی صلی اللہ علیہ وسلم پر اور بیان لازم ہونی ایمان کی اوسکا اجمالی طور پر صحیح روایت کے موافق اور بطریق تفصیلی کے نزدیک
المجلس الثامن في بيان من يدخل الجنة ومن لا يدخلها من المطيع للرسول عليه السلام والمخالف
مجلس آٹھویں بیان اوسکی کہ داخل ہوگا جنت میں اور اوسکی کہ نہیں داخل ہوگا اوسمیں یعنی فرمان بردار رسول علیہ السلام کا اور مخالف حکم کا
المجلس التاسع في لزوم الاتباع للنبي صلى الله عليه وسلم فيما جاء به وفيه تحقيق المجلس العاشر
نویں مجلس نبی صلی اللہ علیہ وسلم کی جو کچہ لایا اوسکی کہ لازم ہونی اتباع نبی صلی اللہ علیہ وسلم کی اور اوسمیں تحقیق کی ہی دسویں مجلس

في بيان الفرق بين المؤمن والمسلم وبين المجاهد والمهاجر المجلس الحادي عشر
بیچ بیان فرق کی درمیان مؤمن اور مسلم کی اور درمیان مجاہد اور مہاجر کی مجلس گیارہوین

في بيان افضل الذكر وافضل الدعاء المجلس الثاني عشر في بيان اسعد الناس بشفاعة
بیچ بیان افضل ذکر اور افضل دعا کی مجلس بارہوین بیچ بیان بڑی سعادتمند لوگون کی قیامت کی دن

النبي صلى الله عليه وسلم يوم القيمة المجلس الثالث عشر في بيان اخلاص التوحيد
نبی صلی الله علیه وسلم کی شفاعت سی ہی مجلس تیرہوین بیان مین اسکی کہ خالص توحید

سبب لحرمة النار المجلس الرابع عشر في بيان ايمان المنجي لصاحبه يوم القيمة المجلس
سبب ہوتی ہی حرام ہونی آگ جہنم کی مجلس چودہوین بیچ بیان ایمان نجات دینی والی کی روز قیامت کی مجلس

الخامس عشر في بيان ان كل مولود يولد على فطرة الاسلام وفيه تفصيل المجلس السادس عشر
پندرہوین بیان مین اسکی کہ ہر بچہ پیدا کیا جاتا ہی لیاقت و استعداد ایمان پر اور اسمین تفصیل ہی مجلس سولہوین

في تحقيق السعيد والشقي وبيان اقسام الكفر وغيره المجلس السابع عشر في بيان عدم جواز
بیچ تحقیق نیکبخت اور بدبخت کی اور بیان اقسام کفر وغیرہ کی مجلس سترہوین بیچ بیان نہ جایز ہونی

الصلوة عند القبور والاستمداد من اهلها واتخاذ السرج والشموع عليها المجلس الثامن عشر
نماز کی پاس قبرون کی اور نہ جایز ہونی مدد مانگنی کی مردون سی اور نہ جایز ہونی چراغ اور شمع روشن کرنی قبرون پر مجلس اٹھارہوین

في اقسام البدع واحكامها وغيرها من الامور المهمة المجلس التاسع عشر في بيان بدعية
بیچ قسمون بدعتون کی اور احکام اونکی اور سوا اونکی امور ضروری سی مجلس انیسوین بیچ بیان بدعت ہونی

صلوة النوافل بالجماعة كالرغائب وغيرها المجلس العشرون في بيان فضائل الحج المبرور وبيان
نماز نفل کی جماعت سی مانند صلوة رغائب وغیرہ کی مجلس بیسوین بیچ بیان فضیلتون حج مقبول کی اور بیچ بیان

البدعة فيه المجلس الحادي والعشرون في بيان فضائل الزكوة وغوائل تركها المجلس الثاني والعشرون
بدعت کی بیچ بین مجلس اکیسوین بیچ بیان فضائل زکوة کی اور خرابیان ترک اوسکی مجلس بائیسوین

في بيان فضائل الصوم مطلقا المجلس الثالث والعشرون في بيان فضيلة صوم شعبان المجلس
بیچ بیان فضائل مطلق روزی کی مجلس تیئیسوین بیچ بیان فضیلت روزی شعبان کی مجلس

الرابع والعشرون في بيان فضيلة احياء ليلة البراة على وجه السنة والاحتراز عن البدعة المكروهة
چوبیسوین بیچ بیان فضیلت جاگنی کی شب برات مین بطریق سنت کی اور پرہیز کرنی کی بدعت مکروہ سی

المجلس الخامس والعشرون في لزوم طلب روية هلال رمضان وكراهة صوم يوم الشك
مجلس پچیسوین بیچ لازم ہونی تلاش روبت چاند رمضان کی اور کراہت روزی یوم شک کی

المجلس السادس والعشرون في بيان فضيلة رمضان ورعاية حقه وتعظيم شانه المجلس
مجلس چھبیسوین بیچ بیان فضیلت رمضان کی اور اوسکی حق کی رعایت مین اور تعظیم شان مین مجلس

السابع والعشرون في بيان كيفية النية وما يفسد الصوم وما لا يفسد وما يلزم به الكفارة
ستائیسوین بیچ بیان کیفیت نیت روزی کی اور اوسچیز کی کہ توڑتی ہی روزی کو اور جو نہین توڑتی اوسکو اور جو مستلزم ہی کفارہ کو

وما لا يلزم المجلس الثامن والعشرون في بيان كيفية التراويح وفضيلتها المجلس التاسع والعشرون
اور جو نہین مستلزم مجلس اٹھائیسوین بیچ بیان کیفیت تراویح کی اور فضیلت تراویح کی مجلس انتیسوین

فی بیان فضیلة تاخیر السحور وتعجیل الافطار وغیرة المجلس الثلثون فی بیان علامة من — بیچ بیان — فضیلت — تاخیر — سحری کی — اور جلدی کرنی — افطار کی اور غیر اوسکی مجلس — تیسوین — بیچ بیان — گناہ اوسکی

فطر یوما من رمضان فیم یجب فیه الکفارة المجلس الحادی والثلثون فی بیان سنیة — کہ افطار کرنا کیکوئی روزہ مان — اوس حال مین کہ واجب ہوا اوسپر کفارہ — مجلس — اکہتیسوین — بیچ بیان سنت ہونی

الاعتکاف وطلب لیلة القدر فیه وفضیلتها المجلس الثانی والثلثون فی بیان صفة — اعتکاف کی — اور طلب کرنی — شب قدر کی — اوسمین اور فضیلت اوسکیلئی — مجلس — بتیسوین — بیچ بیان صفت

الفطر واحکام العیدین وبیان البدع فیه المجلس الثالث والثلثون فی بیان فضیلة — فطر کی — اور احکام عیدین کی — اور بیان بدعتون کی عید مین — مجلس — تینتیسوین — بیچ بیان فضیلت

صوم شوال وعدم جواز التشاءم به المجلس الرابع والثلثون فی بیان فضیلة — روزون شوال کی — اور یہہ کہ شوال کو منحوس سمجھنا جایز نہین ہی — مجلس — چونتیسوین — بیچ بیان فضیلت

ایام العشر الاول من ذی الحجة المجلس الخامس والثلثون فی بیان فضیله هرقیة — اول دہہ — بقرہ عیدکی — مجلس — پینتیسوین — بیچ بیان فضیلت

دم القربان فی ایام النحر ونوعه وکیفیة ذبحه المجلس السادس والثلثون فی بیان — خون قربانی کی — ایام قربانی مین — اور بیان اقسام قربانی کی اور کیفیت ذبح کی — مجلس — چھتیسوین — بیچ بیان

فضیلة شهر الله المحرم وصوم یوم عاشوراء المجلس السابع والثلثون فی بیان فضیلة — فضیلت مہینے خدائی کہ محرم ہی اور بیان روزی روز عاشوراء کی — مجلس — سینتیسوین — بیچ بیان فضیلت

یوم عاشورا ومه وبیان ما یفعل فیه من البدع المکروهة المجلس الثامن والثلثون — روز عاشورا کی — اور بیان اون بدعات مکروہات کا جو اوسمین کیجاتی ہین — مجلس — اڑتیسوین

فی بیان عدم سرایة المرض وعدم جواز الطیرة وعدم وجود الغول المجلس التاسع والثلثون — بیچ بیان — نہ لگ جانی — بیماری کیسیکو — اور نہ جایز ہونی — شگون بدکی اور نہ ہونی — جنون کی — مجلس — انتالیسوین

فی ذم الطیرة والفال المذمومة واقسامهم ومدح فال المسنون والنزاع المجلس الاربعون — شگون — اور فال بدکی بیان مین — اور اوسکی اقسام مین — اور فال مسنون کی مدح — اور اوسکی اقسام مین — مجلس — چالیسوین

فی بیان استحسان التاتی فی عمل الدنیا دون عمل الاخرة المجلس الحادی والاربعون فی — بیان مین خوبی — اور تنگ کرنی کی — دنیا کی کار بار مین سوا عجلی آخرت کی — مجلس — اکتالیسوین

بیان سبب نزول البلیات وسبب دفعها وامر التوبة والدعوت المجلس الثانی والاربعون — بیان مین سبب — بلاؤن کی اور تی کا — اور بیان مین سبب اوسکی دفع کی جرات یہ — اور دعا ہی — مجلس — بیالیسوین

فی بیان دعم الدعاء البلاء حین نزول البلاء وبعد النزول المجلس الثالث والاربعون — اس بیان مین — کہ دعا روک دیتی ہی بلا کو — اور تی وقت — اور بعد اوترنی کی — مجلس — تیالیسوین

فی بیان مسنونیة الصلوة عند ظهور الایة المخوفة والاشتغال بالامور المذمومة المجلس — اس بیان مین — کہ مسنون ہی نماز — جب کوئی — امر خوفناک ظاہر ہو — اور مشغول ہونا ایسی بات مین جو مکروہ ہی

الرابع والاربعون فی بیان صلوة الکسوف وخسوف وظهور الایة المخوفة المجلس — چوالیسوین — مجلس — بیان مین نماز — سورج گہین — چندگہین کی — اور سوا اوسکے خوف کرنا — بیالیسوین

والاربعون فی بیان مسنونیة صلوة الاستسقاء عند امساك المطر المجلس السادس
مجلس بیان میں مسنون جملی نماز استسقاء کی جب مینہ نہ برسے

والاربعون فی بیان وجوب تعلیم الفرائض والقرآن وتجویده ولحن الجلی والخفی المجلس
اس بیان میں کہ واجب ہے سیکھنا فرایض اور قرآن اور اسکی تجوید یعنی ادای حروف میں اور لحن جلی خفی کی

السابع والاربعون فی بیان جواز التغنی فی القرآن وما لا یجوز فیه وغیره المجلس الثامن
سینتالیسویں مجلس اس بیان میں کہ جایز ہے خوش آوازی قرآن میں اور جو کہ جایز نہیں اور سوا اسکے اشتمال

والاربعون فی بیان فضیلة المؤذن وبیان سنیة الاذان المجلس التاسع والاربعون
بیان میں فضیلت موذن کی اور بیان میں سبب تقرر اذان کی انچاسویں مجلس

فی بیان فضیلة الجمعة وفی تفضیل یومها علی سائر الایام المجلس الخمسون فی بیان المصافحة
بیان میں فضیلت جمعہ کی اور افضلیت اوس دن کی تمام دنوں پر پچاسویں مجلس مصافحہ کی بیان میں

وبیان کیفیتها وفوائدها وبدعیتها فی غیر محلها المجلس الحادی والخمسون فی بیان
اور بیان اوسکی کیفیت کا اور فوائد کا اور اوسکی بدعت ہونیکا بی محل اکیاون مجلس بیان میں

فرضیة الصلوة بالکتاب والسنة واجماع الامة وفی الوعید فی حق تارکها المجلس الثانی والخمسون
فرضیت نماز قرآن اور حدیث اور اجماع امت سے اور سزا میں اوسکی جو ترک نماز کی حق میں باون مجلس

فی بیان فرضیة الصلوة المفروضة وارکانها تفصیلا المجلس الثالث والخمسون
بیان میں فرضیت نماز فرض کی اور اوسکی ارکان کی تفصیل وار تریپن مجلس

فی بیان فضیلة الصلوات الخمس وکونها کفارة للذنوب المجلس الرابع والخمسون
بیان میں فضیلت پانچوں نماز کی اور اوسکی کفارہ ہونی میں گناہوں سی چون مجلس

فی بیان فضیلة الجماعة وذکر الوعید فی ترکها المجلس الخامس والخمسون فی بیان صلوة
جماعت کی فضیلت کی بیان میں اور اوسکی تارک کی باب میں جو وعید صادر ہوا پچپن مجلس نماز

الجنازة وکیفیتها المجلس السادس والخمسون فی بیان قوله علیه السلام من کان اخر کلامه
جنازہ اور اوسکی کیفیت کی بیان میں چھپن مجلس بیان میں آنحضرت علیہ السلام کی قول کی جسکی آخر کلام

لا اله الا الله دخل الجنة المجلس السابع والخمسون فی بیان جواز زیارة القبور وعدم
لا الہ الا اللہ اور ہو وہ جنت میں داخل ہوگا ستاون مجلس زیارت قبور کی جواز اور عدم

جوازها المجلس الثامن والخمسون فی بیان فوائد ذکر الموت ولزوم الاستعداد له
جواز میں موت یاد کرنی کی فائدوں میں اور مستعد رہنا اوسکی لیے اٹھاون مجلس

المجلس التاسع والخمسون فی بیان ماهیة الطاعون وعدم التقدم علیه وعدم
اونسٹھ مجلس طاعون کی حقیقت کی بیان میں کہ نہ اوسکے میں جاوی اور نہ

الفرار منه المجلس الستون فی بیان فضیلة الصبر فی موضع الطاعون وعدم جواز
والسی بھاگی ساٹھوں صبر کی فضیلت کی بیان میں جہاں طاعون نازل ہوا ہو اور اوسکی

الدعاء لرفعه المجلس الحادی والستون فی بیان فضیلة الصبر عند البلایا والمصائب
دفع کی واسطی دعا نکرنی کی میں اکسٹھوں مجلس فضیلت صبر کی بیان میں بر وقت بلا اور مصیبتوں کی

وفضیلة

وفضيلة الاسترجاع عندها المجلس الثاني والستون في بيان تحقيق قوله عليه السلام
اور فضیلت انا للہ وانا الیہ راجعون پڑھنے کی اور وقت — باسٹھویں مجلس — بیان میں تحقیق اس حدیث کی

اغتنم خمسا قبل خمس الحديث وما يتفرع عليه المجلس الثالث والستون في بيان محاسبة
غنیمت جانو پانچ کو پہلے پانچ سے الحدیث اور اسکی تفریعات — تریسٹھویں مجلس — بیان میں حساب

العبد يوم القيمة وللمناقشة في الحساب المجلس الرابع والستون في بيان محاسبة العبد
بندہ کی قیامت کے دن اور جو مناقشہ ہوگا حساب میں — چونسٹھویں مجلس — بیان میں حساب بندہ کی

نفسه قبل ان يحاسب ويناقش فيهلك المجلس الخامس والستون في بيان حثالة
اپنی ذات سے پہلے اس سے کہ اوسکی حساب یا جاوی اور مناقشہ ہوکر ہلاک ہو جاوی — پینسٹھویں مجلس میں — بیان رخصت دلانی اوسکی

على التوبة وجوبها على الفور وتحقيقها بالمعاني الثلثة المجلس السادس والستون
توبہ پر اور فرض واجب ہونی توبہ کی اور تحقیق توبہ کی تینوں معانی کا — چھیاسٹھویں مجلس میں

في بيان قوله عليه الصلوٰة والسلام ان الله يقبل توبة العبد ما لم يغرغر المجلس السابع و
بیان قول علیہ السلام کا کہ اللہ توبہ بندہ کی قبول کرتا ہے جبتک نزع کو نہ پہنچے — ستاسٹھویں مجلس میں

الستون في بيان حال الكيس وحال الاحمق المجلس الثامن والستون في بيان فضيلة
بیان حال دانا اور احمق — اڑسٹھویں مجلس میں — بیان

التقوى وحسن الخلق وحقيقتهما المجلس التاسع والستون في بيان لزوم طلب
تقوی اور حسن خلق کی فضیلت کا اور ان دونوں کی حقیقت — انہترویں مجلس میں — بیان اسکا کہ تلاش

كسب الحلال واتباع الطيب من المكاسب واتقى منها المجلس السبعون
حلال پیشہ کی لازم ہے اور کونسا پیشہ اچھا ہے — ستریں مجلس — اور کونسا برا ہے

في بيان حرمة الاحتكار وسائر ما يتعلق به من الاحكام الشرعية
بیان احتکار کی حرمت کا سے اور جو جو احکام شرعی اس سے متعلق ہیں

المجلس الحادي والسبعون في بيان اي تاجر يحشر يوم
اکہترویں مجلس — اس بیان میں کہ کونسا تاجر

القيمة فاجرا واي صادقا المجلس الثاني والسبعون
قیامت کو حشر محشور ہوگا اور کونسا صادق — بہترویں مجلس

في تحريض التاجر على ملازمة الصدق والامانة في جميع اقواله
ارادہ کرنا تاجر کی ملازمت صدق و امانت پر اپنی جملہ اقوال

وافعاله المجلس الثالث والسبعون في بيان حقيقة الربوا
و افعال میں — تہترویں مجلس — بیان میں سود کی حقیقت

واحكامه المجلس الرابع والسبعون في بيان حقيقة السلم واحكامه
اور اوسکی تفصیل کی — چوہترویں مجلس — بیان میں حقیقت بیع سلم اور اوسکے احکام کی

وغيره من انواع العقود المجلس الخامس والسبعون في بيان سوال الحرام واللوعيد
اور سوا اوسکی انواع عقود — پچہترویں مجلس — اس بیان میں کہ سوال حرام ہی اور اوسپر سزا موعود ہی

فيه وفي اى موضع يجوز المجلس السادس والسبعون في بيان حقوق المماليك
اور کس مقام پر جایز ہی مجلس چھتر دین بیان میں حقوق غلام لونڈی کی

على الموالى وغيرها من الاحكام المجلس السابع والسبعون في بيان حرمة اللواطة
مالک پر اور سوا اسکی جو احکام ہین مجلس ستتر ویں بیان میں حرام ہونی لواطت کی

وعقوبتها وغيرها المجلس الثامن والسبعون في بيان حد شرب الخمر وبيان عقوبتها
اور اسکی حد اور سوا اسکی مجلس اٹھتر ویں شراب کی حد اور اسکی عذاب

وسائر المذكرات المجلس التاسع والسبعون في بيان عرض المعدن ووجوب التقسيم
اور جملہ مذکورات کی بیان میں مجلس انہتی غلول کی حرام ہونی بیان میں حد کے تقسیم کرنا

بين الغانمين المجلس الثمانون في بيان ظهور الفتن وما يخالف الشرع وكيفية احيائه
غنیمت کے شرکاوان میں مفرد ہی مجلس اسی فتنون کی ظہور کی بیان میں اور جو مخالف شرع ہی اور کیفیت کے جیا جاوی اور مٹ جاوے

المجلس الحادى والثمانون في بيان احكام القضاء واخذه بالرشوة وحكومته
مجلس اسیاسی بیان میں احکام قضا کے قاضی ہونے کی اور رشوت کے لینا اور حکم کرنا

بشهادة الزور المجلس الثانى والثمانون في بيان من يجوز له الوعظ للناس ومن لا يجوز
جھوٹی گواہی ہونے مجلس بیاسی بیان میں اوس شخص کی جسکو وعظ کہنا جایز ہی اور جسکو نہین جایز

وما يتفرع عليه المجلس الثالث والثمانون في بيان ان الله تعالى يبعث لهذه الامة
اور اوسکی متفرعات مجلس تراسی بیان میں سمجھنے کی کہ اللہ تعالی اور ہر ماہ اس امت کی لیے

على راس كل سنة من يجدد الدين المجلس الرابع والثمانون
سر سو برس کی شروع پر اوس شخص کو تازہ کرتی ہین کو مجلس چوراسی

فى بيان كيفية السلام وافضليته من بدأ به المجلس الخامس والثمانون
بیان میں کیفیت سلام کی اور بڑائی پہلے سلام کرنیوالی کی مجلس پچاسی

فى بيان هجران اخيه المسلم فوق ثلثة ايام المجلس السادس والثمانون
بیان میں ترک کرنی کسی مسلمان بھائی کی تین روز سی زیادہ مجلس چھیاسی

فى بيان التحذير من سوء الظن وهى التجسس المجلس السابع والثمانون
ڈرانی کی بیان میں بدگمانی سی اور وہ غیر کی حال کی تاڈش مجلس ستاسی

فى بيان النهى عن المصاحبة والمواكلة مع الفاسق المجلس الثامن والثمانون
اس بیان مین کہ ممنوع ہی مصاحبت اور کہانا فاسق کی ساتھہ مجلس اٹھاسی

فى بيان افضل الاعمال الحب فى الله والبغض فى الله
اس بیان میں کہ افضل اعمال ہی محبت خدا کی راہ مین اور بغض خدا کی راہ میں

المجلس التاسع والثمانون فى بيان لزوم متابعة
اس بیان میں کہ لازم ہی متابعت
الرسول عليه السلام فى الامر والنهى وان لا يجوز المخالفة المجلس التسعون
مجلس نوّاسی رسول علیہ السلام کی امر اور نہی مین اور نہین جایز ہی مخالفت مجلس نوّے

فی بیان سبق رحمة الله وغلبتها علی غضبه وماهیتها المجلس الحادی والتسعون فی بیان
اور حقیقت اس بیان میں اور اللہ کی رحمت اور غضب کی بیان میں اور دونوں کی حقیقت
ان الشیطان یجری من الانسان مجری الدم المجلس الثانی والتسعون فی بیان عدم المؤاخذة
کہ شیطان پھرتا ہی انسان میں مجاری خون کی مجلس بانوین اس بیان میں کہ جو سہو سے کام کرے بندہ
بالوسوسة مالم تعمل بها او تتکلم المجلس الثالث والتسعون فی بیان ان للشیطان لمة
نہیں جبتک کہ اس پر عمل نکرے یا بولے نہیں کہتا مجلس تراوین اس بیان میں کہ شیطان کو قرب ہوتا ہی
بابن آدم وللملک لمة له المجلس الرابع والتسعون فی بیان ظهور الاسلام غریبا وسیعود
بنی آدم کی ساتھ اور فرشتہ کو قرب ہوتا ہی مجلس چوراوین اس بیان میں کہ اسلام پیدا ہوا تھا غریب اور پھر ہوجائیگا
غریبا کما ظهر المجلس الخامس والتسعون فی بیان نعمة الصحة والفراغ وبیان مغبونیة
غریب جیسا ظاہر ہوا تھا مجلس پچاوین بیان میں نعمت تندرستی اور فراغت کی اور بیشتر میں ہوتی
صاحبها المجلس السادس والتسعون فی بیان نهی من اکل مافیه رائحة کریهة من دخول المسجد
صحیح وخارج کی مجلس چھیاوین اس بیان میں کہ جو شخص کھاوی الیسی چیز جس میں بدبو ہووی تو مسجد میں نہ جاوی
المجلس السابع والتسعون فی بیان لزوم ترک مالا یعنیه من القول والفعل المجلس الثامن
مجلس ستاوین اس بیان میں کہ لازم ہی ترک بیفائدہ قول اور فعل کا مجلس اٹھاوین
والتسعون فی بیان الوصیة فی حق النساء حال المعاشرة بهن المجلس التاسع والتسعون
بیچ بیان وصیت کی عورتوں کی حق میں اور انکی ساتھ گذران کی حالت مجلس ننانوین
فی بیان تحقیق قوله علیه السلام استوصوا بالنساء خیرا الی اخره المجلس المائة فی بیان لزوم
حضرت صلی اللہ علیہ وسلم کی قول کی تحقیق میں کہ استوصوا الخ مجلس سوین اس بیان میں کہ لازم ہی
رعایة حق الزوج علی زوجته وبیان الوعید عند علیها المجلس الاول فی بیان تمثیل من
حق شناسی اپنی خاوند کی بی بی کو اور بیان سزا کا جو کہ یہ نہووی پہلی مجلس بیچ مثال بیان کرنی اوس شخص کی
یذکر ربه ومن لا یذکره بالحی والمیت وفی بیان معرفة ذکر الله تعالی قال رسول
کہ اپنی رب کی یاد کرتا ہی اور جو اوسکی یاد نہیں کرتا ساتھ زندہ اور مردہ کی اور بیان میں ذکر اللہ کی فرماتا رسول
الله صلی الله علیه وسلم مثل الذی یذکر ربه والذی لا یذکر ربه کمثل الحی والمیت هذا الحدیث
خدا صلی اللہ علیہ وسلم فی حال اوس شخص کا کہ یاد کرتا ہی رب اپنی کی اور اوس شخص کا جو اپنی رب کی یاد نہیں کرتا جیسی بندہ زندہ اور مردہ یہ حدیث
من صحاح المصابیح رواه ابو موسی الاشعری فانه علیه السلام جعل فیه الذاکر مثل الحی مع
مصابیح کی صحاح میں ہی ابو موسی اشعری کی روایت سی سو پیغمبر صلی اللہ علیہ وسلم اسمین یاد کرنیوالی کو مانند زندہ کی ٹھہرایا باوجیکہ
کونه حیا لان المراد بالحی من له حیوة حقیقیة قلبیة وهی انما تحصل بذکر الله تعالی لان
وہ زندہ ہی ہوتا ہی اصلی کہ زندہ سی وہ مراد ہی جسکو حقیقی اور اندہی زندگی حاصل ہی اور ایسی زندگی بجز یاد الہی کی حاصل نہیں ہوتی کیونکہ
الذاکر یحیی قلوب الذاکرین ویوجب لهم الاستعداد لمعرفة رب العالمین والوصول الی الحیوة الا
ذکر ذاکرین کا دلوں کو زندہ کردیتا ہی اور بالضرور انکے لئے سامان رب العالمین کی معرفت کا تیار کردیتا ہی اور بیشت کی حیات ابدی کی لائق بنا دیتا ہی
فی دار النعیم ومن کان خالیا عن الذکر هو بمنزلة المیت لکونه خالیا عما یحیی قلبه وعما یوجب
اور جو شخص یاد الہی نہیں کرتا وہ مردہ کی مانند ہی کیونکہ اوس بات سی خالی ہی جس سی دل زندہ ہوتی اور صدا کی

لہ للمعرفۃ والحیوۃ الابدیۃ لان شرف الانسان وفضیلتہ التی بہا فاق جمیع اصناف الخلق

معرفت اور دائمی زندگی پہلے ہو کیونکہ انسان کی شرافت اور فضیلت جس تمام اقسام مخلوقات پر فائق ہوتا ہی

لیلزم استعدادہ لمعرفۃ اللہ تعالی وانما یستعد لمعرفۃ اللہ تعالی بقلبہ لا بجارحۃ من

بجز استعداد معرفت ہی اور استعداد معرفت الٰہی کی نہیں ہی بدل بھی ہی علاوہ کرکتی ہی اتہ بلند وغیرہ

جوارحہ بل الجوارح لہ اتباع وخدم یستخدمہا استخدام الملک للرعایا ویستعملہا استعما

اعضاء ہی کچھ علاقہ نہیں بلکہ تمام اعضاء دل کی تابع اور خدمت گذار ہیں جس طرح بادشاہ رعیت کا اور ایسی برتتا ہی

السید للعبید وھو انما یطمئن بذکر اللہ تعالی کما قال اللہ تعالی الا بذکر اللہ تطمئن

جیسی مولی غلاموں کو اور دل کو طمانیت صرف یاد الٰہی سے ہوتی ہی چنانچہ اللہ تعالی فرماتا ہی یاد ہی اللہ ہی کی یاد سی دلوں کو چین ملتا ہی

القلوب فافضل الذکر علوا ورد فی الحدیث لا الہ الا اللہ فلا بد للعبید المکلفان یشتغل

اور سب ہی بہتر ذکر موافق مضمون حدیث کی لا الہ الا اللہ ہی اب ہر بندہ عاقل بالغ کو ضرور ہی کہ اس ذکر میں

بہذا الذکر حتی یطمئن قلبہ ویستعد لمعرفۃ اللہ تعالی لکن قبل اشتغالہ بہ یجب علیہ

مشغول رہی تاکہ اوسکا دل اطمینان پکڑی اور معرفت الٰہی کی استعداد حاصل کری لیکن اس شغل سی پہلی اوسپر واجب ہی

ان یحصل من علم الکلام ما یصح بہ اعتقادہ علی مذہب اھل السنۃ والجماعۃ ویحترز

موافق اہل سنت وجماعت کی جس سی اوسکا اعتقاد کرسکتا علم عقاید سیکھی اور

بہ عن شبہ المبتدعۃ لان القلب ما دام مکدرا بظلمۃ البدعۃ الاعتقادیۃ لا یبین الانوار

اہل بدعات کی شبہات سی بچ جاوی کیونکہ جبتک دل اعتقادی بدعت کی تاریکی میں مکدر رہتا ہی تو اوسمیں طاعت کی روشنی نہیں چمکتی

الظاہرۃ یجب علیہ ایضا ان یحصل من علم الفقہ ما یصح بہ اعمالہ علی وفق الشریعۃ المطہرۃ

اور اوسپر یہ بھی واجب ہی کہ اتنا علم فقہ پڑھ سیکھ لی جس سی اوسکی اعمال موافق شریعت پاک کی ہوجاویں

والا فالتقدم لمعالی الامور قبل اتقان وصولہا وضبط طرقہا عجلۃ شیطانیۃ وشہوۃ نفسانیۃ

اور نہیں تو بڑی گمراہی میں پڑیگا بغیر علم کرنی اصلی اور ٹھیک واقف کرنی طریقوں کی شیطانی جلدی ہی اور نفسانی شہوت ہی

توجب لصاحبہا الفضیحۃ فی الدنیا والاخرۃ اذ قلما یخرصاحبہا بالتخیلات النفسانیۃ

داخل ہی جو ایسی شخص کو دنیا اور آخرت دونوں میں ذلیل کرچھوڑتی ہی اس لئی کہ ایسا جاہل کبھی فریب اگر نادانی کی خیالات نفسانی

والتلبیسات الشیطانیۃ ویظنہا کرامات وھی فی الحقیقۃ استدراج لہ فی انواع

اور شبہات شیطانی کو کرامت تصور کرلیتا ہی اور اصل میں وہ استدراج ہوتا ہی اور اوسکی حق میں طرح طرح کی

الضلالات لان من یشتغل بالذکر والریاضۃ قبل ان یحصل من علم الکلام ما یصح بہ الاعتقا

گمراہی بڑہ جاوی ہوتی ہی کیونکہ جو شخص مشغول ذکر اور ریاضت کا اختیار کرتا ہی بدون سیکھی علم عقاید کی کہ جنتی چیز اوسکا اعتقاد

علی مذہب اھل السنۃ والجماعۃ وما یحترز بہ عن شبہ المبتدعۃ ومن علم الفقہ ما یصح

اہل سنت وجماعت کی مذہب پر صحیح ہوجاوی اور بدعتیوں کی شبہات سی بچ جاوی اور بدون سیکھی علم فقہ کی جتنی چیزیں

بہ اعمالہ علی وفق الشریعۃ المطہرۃ لا یبعد ان یقعہ لہ کشف حتی یبعض الاشیاء او امر خارق

اوسکی اعمال موافق شریعت پاکی ہوتی ہی اوسکو کبھی کبھی کشف ہوتی ہی یا کوئی بات کرامت کی

من خوارق العادات بمقتضی الریاضۃ او اغراء الشیطان کما حکی کثیر من ذلک عن بعض الکفرۃ

خلاف عادت ہوتی ہی ریاضت کی موافق یا شیطانی دھوکہ کی سی ہوجاوی چنانچہ ایسی بہت کہانیاں بعضی کفار

لا ریاضین فیظن انہ ولایۃ وکرامۃ وھو فی الحقیقۃ مکر واستدراج لا کرامۃ ولا ولایۃ
ریاضت منش کی مشہور ہیں پھر یہ نادان خیال کرتا ہی کہ یہ ولایت اور کرامت ہی اور اصل میں وہ مکر اور استدراج ہوتا ہی نہ کرامت ہی اور نہ ولایت

اذ قد یحصل الکشف والامر الخارق لبعض الرھبان وغیرھم ممن یعتنی بزیادۃ الریاضات
اسلئے کہ کشف اور امر خارق کبھی کبھی بعضی ایسی راہب وغیرہ کی بھی ہوجاتا ہی جو بڑی ریاضت اختیار کرتی ہیں

مع فساد العمل والاعتقاد ولا اعتداد بہ لانہ تعالی قد جعل الریاضۃ سببا لتصفیۃ
باوجود یکہ اوکی عمل اور اعتقاد فاسد ہوتی ہیں پھر اسکا کیا اعتبار ہی اسلئے کہ اللہ تعالی بیشک ریاضت کو ہمارے قلوب صاف کرنیکا ذریعہ بنادیا ہی

القلوب بحیث یوصل بھا الی الکشف ونحوہ من الخوارق ولا یدل ذلک علی رضائہ تعالی
کہ جس سی کشف اور کشف کی مانند اور خوارق ہوسکتی ہیں اور اس سی اللہ تعالی کی خوشنودی رضامندی

بل ذلک السبب البتۃ ومن المعلوم قطعا ان الخارق لیست مختصۃ بالمعجزۃ والکرامۃ
اوس سبب پر معلوم نہیں ہوتی اور یہ بات یقینی معلوم ہی کہ خوارق نہ کو کہیہ معجزہ اور کرامت ہی کی خصوصیت نہیں ہی

بل قد تکون استدراجا ایضا فمتی صدرت ممن فیہ خلل علی او اعتقادی یحکم بکونھا
بلکہ بعضی وقت استدراج بھی ہوتا ہی پھر اگر یہہ امر خارق ایسی شخص سی ہو جو دی جسکا عمل یا اعتقاد باطل ہی تو وہ

استدراجا لا کرامۃ لان الکرامۃ ظھور امر خارق للعادۃ علی ید عبد صالح ظاھر صلاحہ
استدراج ہی سمجھا جائیگا کرامت نہیں ہوگی کیونکہ کرامت تو وہ ہی کہ امر عادت کی خلاف ایسے صالح آدمی کی ہاتھ سی ہو جسکی نیکی کو ساری دنیا گواہی دیتی ہو

وھذا القید الاخیر للاحتراز عن الاستدراج وھو ظھور امر خارق للعادۃ علی ید الاشقیاء
اور یہہ پچھلی قید استدراج سی احتراز کی لئی ہی کیونکہ استدراج وہ ہوتا ہی کہ امر خارق عادت اشقیا کی ہاتھہ پر پیدا ہو

کالدجال وفرعون والجھلۃ الضالین المضلین فان الخارق کما تظھر علی ید الاتقیاء تظھر
جیسی دجال اور فرعون اور گمراہ جہال اور گمراہ کرنیوالی کیونکہ خوارق جیسی پرہیزگاروں کی ہاتھہ پر ہوتی ہیں

علی ید الاشقیاء ایضا فما یظھر من ذلک علی ید من کان تحت سیاسۃ الشرع یصیر
اشقیا کی بھی ہاتھہ پر ہوجاتی ہیں سو جو امر خارق ایسی شخص کی ہاتھہ پر ظاہر ہو جو شرعی حکومت کا مطیع ہی تو

سببا لمزید مجاھدتہ فی عبادتہ وما یظھر من ذلک علی ید من لم یکن تحت سیاسۃ الشرع
اوسکی مجاہدہ عبادت کو زیادہ بڑا دیگا اور جو امر خارق ایسی شخص کی ہاتھہ پر پیدا ہو جو سشرعی حکومت کا مطیع نہ ہو

یصیر سببا لمزید بعدہ وغروہ ولا یزال الشیطان یغویہ حتی یخطر ببقۃ الاسلام
تو اوسکو اور بھی دوری اور غرور بڑہیگا اور شیطان ہمیشہ اوسکو بہکاتا رہیگا اتنکہ اسلام کی پونجی اوسکی گردن میں سی نکال کر

من عنقہ بانکار المحدود والاحکام والحلال والحرام فعلی ھذا یجب علی العبد الذاکر
حدود اور احکام اور حلال اور حرام کا منکر بنادیگا اسلئی بندہ ذاکر کو یہہ واجب ہی

ان یجعل جمیع اعمالہ موافقۃ لاحکام الشرع ما دام حیا عاقلا ولا یجوز لہ ان یعمل عملا مخالفا
کہ اپنی تمام اعمال جہنگ ہوش حواس میں ہی احکام شرعی کی موافق کریں اور اوسکو یہہ جایز نہیں ہی کہ کبھی بھی کسی وقت کوئی عمل

للاحکام الشرع فی وقت من الاوقات والاحکام الشرع علی قسمین قسم یتعلق بالظاھر وھو البدن
احکام شرعی کی مخالف کریں اور شرع کی احکام دو قسم پر ہیں ایکوہ قسم جو ظاہر یعنی بدن سی علاقہ رکھتی ہیں

وقسم یتعلق بالباطن وھو القلب وکل واحد من القسمین علی نوعین احدھما یجب فیہ الفعل
اور ایکوہ قسم وہ جو باطن یعنی دل ہی سی علاقہ رکھتی ہیں اور یہہ دونو قسمیں دو طرح کی ہیں ایکوہ جسکا کرنا واجب ہی

والاخر یجب فیہ الترک فجملۃ احکام الشرع اربعۃ قسم النوع الذی یتعلق بالظاھر ویجب

دوسری وہ جسکا ترک واجب ہی پس تمام احکام شرعی چار طرح کی ہوئی پہروہ قسم جو بدن سی متعلق اور اوسکا حل ہین کہ انا وہ بجا ہی

فیہ الفعل التکلم بکلمتی الشہادۃ واقامۃ الصلوۃ وایتاء الزکوۃ وصوم رمضان وحج

دونو کلمی شہادت کی پڑہنی اور نماز قایم رکہنی اور زکوۃ ادا کرنی اور رمضان کی روزی اور

البیت وجہاد الکفار والامر بالمعروف والنہی عن المنکر وغیر ذلک من الفرائض والواجبات

کعبہ کا حج اور کفار سی جہاد اور نیک بات بتلان کرنی اور بری سی روکنا اور سواء اسکی اور فرائض اور واجبات

ومن النوع الذی یتعلق بالظاھر ویجب الترک القتل والزنا واللواطۃ والسرقۃ وشرب الخمر

اور وہ قسم جو بدنسی متعلق اور اوسکا ترک واجب ہی خون ہونا زنا اور بدکاری اور اغلام اور چوری اور شراب خواری

والغیبۃ والنمیمۃ والکذب والنظر الی ماحرم نظرہ واستماع ماحرم استماعہ وغیر ذلک من

اور غیبت اور سخن چینی اور جہوٹ بولنا اور دیکہنا اسکا جو چرکہ جسکا دیکہنا حرام ہی اور سننی کی اوسنی جسکا سننا حرام ہی اور سواء اسکی

المحرمات والمکروھات ومن النوع الذی یتعلق بالباطن ویجب فیہ الفعل التوبۃ والاخلاص

اور محرمات اور مکروہات اور وہ قسم جو دلسی متعلق اور عمل کرنا واجب ہی توبہ اور اخلاص

والتوکل والصبر والشکر والخوف والرجاء وغیر ذلک من الاخلاق الحمیدۃ والخصال الجمیلۃ

اور توکل اور صبر اور شکر اور خوف اور امید وری اور سواء اسکی اور نیک عادتین اور پسندیدہ خصلتین

ومن النوع الذی یتعلق بالباطن ویجب فیہ الترک الکبر والعجب والریاء والحسد وغیر ذلک

اور وہ قسم جو دل سی متعلق اور ترک واجب ہی تکبر اور خود پسندی اور دیکہاوی کرنا اور حسد اور سواء اسکی

من الاخلاق الذمیمۃ والخصال القبیحۃ فہر خالف حکما واحدا من ھذہ الاحکام الاربعۃ

اور بد خوئیان اور قبیح خصلتین سو ہر شخص خلوف کری کسیا ایک حکم کا ان چارون حکمون مین سی

عصی اللہ تعالی واستحق عذابہ فلا یکون من اھل الولایۃ والکرامۃ وبعض الناس فی ھذا

وہ خدا کا نافرمان ہی اور اوسکی عذاب کا مستوجب اور اوسکی کرامت بکتکنا ہی اور بعضی لوگ اس

الزمان یدخلون الخلوۃ ثلثۃ ایام واکثر ثم یخرجون منہا واذا فعلوا ذلک مرۃ او مرتین

زمانی مین تین دن کا یا زیادہ کا چلہ کہینچ کر پہر خارج ہوجاتے ہین اور جب ایک یا دو بار چلہ کر چکتے

یدعون نیل الاحوال والوصول الی مقامات الرجال مع انہم یرتکبون ما یخالف الشرع الشریف

تو دعوی کرتے لگتے ہین کہ ہمکو سب حالات حاصل گئی اور عہدہ داروں کا درجہ پالیا باوجودیکہ شرع شریف کی مخالفت کئی جاتی ہین

واذا انکر علیہم احد یقولون حرمۃ ذلک فی العلم الظاھر وانا اصحاب العلم الباطن وانہ

اور جب اوسنی اوسکی اجمال کی کہ دیتے ہین کہ یہ بیان کرو تو کہتے ہین کہ بیان یہہ علم ظاہر ہین حرام ہی اور ہم تو باطنی علم والی ہین سو یہہ بہتر

حلال فیہ وان الوصول الی اللہ تعالی لا یکون الا برفض العلم الظاھر وانکر ما خذون من

اور علم مین حلال ہی اور قربت الہی بدون چہوڑنی علم ظاہری کی نہین ہوتی تم

الکتاب والسنۃ وانا بالخلوۃ وھمۃ الشیخ نصل الی اللہ تعالی فیہ نکشف لنا العلوم فلا نحتاج

قرآن اور حدیثہی فائدہ لیتے ہو اور ہم چلہ اور پیر کی ہدت سی خدا کی درگاہ مین جانی ہین بہر ہیر سب علوم کہل جاتی ہین ہمکو

الی مطالعۃ الکتاب والقراءۃ علی الاستاذ واذا صدر منا مکروہ او حرام نہی عنہ فی المنام

کتابون کی مطالعہ کی اور استاد سی پڑہنی کی کچہہ حاجت نہین ہی اور ہم سی جب کوئی مکروہ یا حرام ہوجاتا ہی تو خواب مین ہمکو ممانعت ہوجاتی

فنعرف الحلال والحرام وما قلتم انه حرام لو نص عنه فی المنام فعلمنا انه لیس بحرام

سو ہم حلال اور حرام کو سمجھ لیتے ہیں اب جسکو تم حرام بتاتے ہو تو ہمکو اس خواب میں منع نہیں کیا سو ہمنے جان لیا کہ یہہ حرام نہیں ہی

وتحوزذلك من التزهات التی کلها الحاد وضلال اذ فیه ازدراء للملة الحنیفیة والشریعة

اور اسیطرح کی خرافات باتیں جو سراسر الحاد اور گمراہی کی ہیں یکتی ہیں کیونکہ اسمیں ملت حنفی اور شریعت نبوی

النبویة وعدم الاعتماد علی الکتاب والسنة واجماع الامة فالواجب علی کل من سمع

کی حقارت ہی اور بی اعتمادی قرآن وحدیث سو واجب ہی اور اجماع امت کی اوسپر جو ایسی باطل گفتگو سنی

امثال تلك الاقاویل الباطلة الانکار علی قائله والجزم ببطلان کلامه بلاشك ولاتردد

کرے بلاشک اور بی تردد اور بغیر توقف قائل کی اس کلام کو بیہودہ واہیات سمجھے

ولا توقف والا فهو یکون من جملتهم ویحکم علیه بالزندقة فانهم لما کانوا فی الاعتقاد

اور نہیں تو وہ بھی اوسی گروہ میں داخل ہی اور اوسپر حکم کفر کا ہوگا کیونکہ جو انکو کافر نہ جانے

بهذه المرتبة کان بینهم وبین الشیطان مناسبة فیهم فی بعض الازمان اشیاء

اس نوبت کو پہنچا تو انمیں اور شیطان میں ایک رابطہ پیدا ہوگیا پھر وہ شیطان (ذکر وبعض دفعہ کہیں تجلی وغیرہ کرکے

من الاثار وغیرها فیغترون بها ویظنون انهم محسنون وعند الله مکرمون ولا یعلمون

پس یہہ قوم دھوکہا کہا کہ یہہ خیال کرتی ہیں کہ ہم کیا خوب عمل کرتی ہیں اور خدا کی نزدیک بھی عزت والی ہیں اور نہیں جانتے

ان الشیطان لا یزال یحسن لاهل الخلوة واربا ب الریاضة ان یعملوا اجراسهم ثم رئاسهم

کہ شیطان ہمیشہ اہل خلوت اور ریاضت اور تارکین دنیا کو یہی سجھاتا ہی کہ پہلی فکر

من غیر تحکیم الشرع فیها فیقولون القلب اذا کان محفوظا مع الله تعالی یکون خواطره

بدون موافقت شرع کی عمل کیا کریں پھر یہہ کہتی ہیں کہ دل جب اللہ کی طرف سی محفوظ ہوتا ہی تو اوسکی سب خطرات خطا

معصومة عن الخطاء وهذا من اعظم کید العدو فیهم لان الخواطر ثلثة انواع رحمانیة

بچی ہوئی ہوتی ہیں اور یہہ اونکی حق میں بڑا ہی دھوکہا ہی کیونکہ خطرات تین طرح کی ہوتی ہیں رحمانی

وشیطانیة ونفسانیة فلو بلغ الانسان ما بلغ من الریاضة والمجاهدة فمعه شیطانه

اور شیطانی اور نفسانی پھر انسان کیسی ہی ریاضت اور مجاہدہ کیا کرے ہمراہ شیطان

ونفسه لا یفارقانه الی الموت والشیطان یجری منه مجری الدم والعصمة لیست

اور نفس اوسکی ساتھ ہی رہتی ہیں مرتی دم تک جدا نہیں ہوتی اور شیطان تو ایسی بہہ تا ہی جیسی بدن میں خون اور عصمت صرف

الا للرسل الذین هم وسائط بین الله تعالی وبین خلقه فی تبلیغ امره ونهیه ووعده

انبیاء علیہم السلام کا خاصہ ہی جو کہ درمیان پاک پروردگار اور اوسکی مخلوقات کی واسطے ہیں واسطے پہنچادینی امر اور نہی اور جزا

ووعیده ومن عداهولیس بمعصوم ومن ظن انه یستغنی عما جاء به الرسول مما یلقی

اور سزا اور سوا انبیاء کی کوئی معصوم نہیں ہی اب جو شخص یہہ خیال کرتی کہ مجکو احکام نبوی کی کچھہ حاجت نہیں مجکو وہ ہی کافی ہی

فی قلبه من الخواطر فهو من اعظم الناس کفرا ان ما یلقی فی القلب یحتمل ان یکون من

جو دلمیں خطرات آتی ہیں سو وہ بڑا ہی کافر ہی اسلئے کہ دلمیں جو خطرہ آتا ہی

القاء النفس والشیطان فلا عبرة به ولا التفات الیه حتی یعرض علی ما جاء به الرسول

وہ نفس یا شیطان کی طرف سی آیا ہو پھر اوسکا کیا اعتبار ہی اور نہ اوسپر توجہ کہ احکام نبوی کی مقابلی ہو سکی

ویشهد له بالموافقة اذ لیس کل ما یراه الانسان فی المنام والیقظة صحیحا بل قد تکون بعضه
اور اسکی کئی موافقت کا شاہد چاہئی کیونکہ آدمی جو جو خواب یا بیداری میں معلوم کرتا ہی وہ سب درست نہیں ہو اکرتی بلکہ بعضی
من الخواطر النفسانیة وبعضه من الوساوس الشیطانیة وبعضه من الله تعالی بالهام
خطرات نفسانی وبعضی وسوسہ شیطانی ہوتی ہیں اور بعضی اللہ کی طرف سی بواسطہ
ملك الرؤیا فلابد من التمییز بین هذه الثلثة لیعلم ان ما یراه من ای نوع هو فاذا تعین
فرشتہ خواب کی یہی ہوتی ہیں پھر ان تینوں میں تمیز کرنی ضرور چاہئی جس سی معلوم ہو کہ یہہ خطرہ کس قسم کا ہی جب یہہ ثابت ہوجاوی
انه من الله تعالی فلابد من عالم یعلم المراد منه فان المراد منه ان کان ظاهرا لایحتاج
کہ اللہ کی طرف سی ہی تب ایسا عالم چاہئی کہ اوسکو سمجھی مراد کو اگر ظاہری تو
الی التاویل بل لما یحتاج الی التنبیه وان کان غیر ظاهر یحتاج الی التاویل فیاول بتاویل
تاویل کی کچھ حاجت نہیں بلکہ صرف تنبیہ کی حاجت ہی اور اگر مراد ظاہر نہیں ہی تو تاویل کی حاجت ہی پھر صحیح تاویل کرنی چاہئی
صحیح کما ان الکتاب والسنة لاشبهة فی کونهما من الله تعالی ورسوله لکن المراد منهما
جیسا کہ قرآن بیشبہہ اللہ اور حدیث اور رسول اللہ کا کلام ہیں پر اوسکی مراد
قد یکون ظاهرا فلا یحتاج الی التاویل وقد یکون غیر ظاهر فیحتاج الی التاویل وقد صرح
بعضی جگہہ ایسی ظاہر ہوتی ہی کہ تاویل کی کچھ حاجت نہیں ہوتی اور بعضی جگہہ مراد ظاہر نہیں ہوتی تو وہاں تاویل کی حاجت پڑتی ہی اور
العلماء بان الهام وکذلك الرؤیا فی المنام لیس شیء منهما من اسباب المعرفة بالاحکام
علماء مشخص یہہ کہتے ہیں کہ الہام اور ایسی ہی نیند کی خواب ان دونوں سی معرفت احکام کی حاصل نہیں ہوتی
خصوصا اذا خالف کل منهما کتاب الله وسنة رسوله علیه الصلوة والسلام فان عمر
علی الخصوص جبکہ یہہ دونو کتاب اللہ اور سنت رسول سی برخلاف ہوں حضرت عمر
بن الخطاب رضی الله عنه معروف سید المهمین والمحدثین کان اذا وقر فی قلبه الخواطر لایلتفت
بن الخطاب رضی اللہ عنہ باوجودیکہ اہل الہام اور محدثین کی پیشوا تھی تو بھی جب اوسکی دل پر کوئی خطرہ آتا تو اوسپر توجہ
الیها ولا یحکم بها ولا یعمل بها حتی یعرضها علی الکتاب والسنة فهؤلاء الجهلة قد یری
کرتی اور نہ اوسپر یقین کرتی اور نہ اوسکی موافق عمل کرتی جب تک اوسکو کتاب اور سنت کی مطابق نہ پاتی اور یہہ جہال جب
احدهم اذنی شیء فیحکم فیه بخواطره علی الکتاب والسنة ولا یلتفت الیهما والمحققون من
کوئی ادنی بات معلوم کرتی ہیں تو اوسی پر اپنی خطرات کو بکالیتی ہیں اور کتاب اور سنت کیطرف کچھہ توجہ نہیں کرتی اور طریقت کی محقق
علماء الطریقة قد تمسکوا بالکتاب والسنة ووزنوا بهما افعالهم ومجاهداتهم ومکاشفاتهم
علماء کتاب اور سنت ہی سی سند لیتی تھی اور اپنی افعال اور مجاہدہ اور مکاشفات کو اسی تول کر پرکھا کرتی تھی
فما وجدوه غیر موزون بهذین المیزانین وغیر ثابت بهذین الشاهدین لم یعتبروه ولم یلتفتوا
پھر جس عمل کو ان دونو ترازو یعنی کتاب سنت میں کم پایا اور ان دونو شاہد عدل کو اوسپر ثابت نہوا تو اوسکا اعتبار نہیں
الیه قال ابو سلیمان الدارانی ربما یقع فی قلبی نکتة من نکت القوم فلا اقبلها الا باشاهدین
ابو سلیمان دارانی فرماتی ہیں ایک نکتہ اس قوم کی نکات میں سی اگر میری دلمیں آتا ہی سو میں اوسکو ہرگز نہ گواہی دو شاہد عدل
من الکتاب والسنة وقال ابو سعید الخراز کل باطن یخالفه الظاهر فهو باطل وقال ابو حفص
کتاب اور سنت کی نہیں لیتا اور ابو سعید خراز کہتی ہیں جو الہام ظاہر شرع کی برخلاف ہو سو وہ باطل ہی اور ابو حفص کبیر فرماتی ہیں

الکبیر من یوزن افعالہ واقوالہ واحوالہ بمیزانی الکتاب والسنۃ ولم یتہم خاطرہ فلا تعتدہ

جو شخص اپنے افعال اور اقوال اور احوال کو کتاب اور سنت کی ترازو میں نہ تولے اور اپنی دلکی خطروں کو نہ بچاتا ہو اسکو

فی دیوان الرجال وقال ابو یزید البسطامی لو نظر رجل الی رجل اعطی انواعا من الکرامات حتی تراوح

مردوں میں شمار مت کرو اور ابو یزید بسطامی فرماتے ہیں اگر تم ایک شخص کی طرح طرح کی کرامتیں دیکھو

فی الھواء او مشی علی الماء فلا تغتروا بہ حتی تنظروا کیف تجدونہ عند الامر والنہی وحفظ

پانی ہوا میں چلتا ہو یا پانی پر پھرتا ہو تو بھی اسکی پیروی میں شتاب نہ جانچو اور نہی کے کام اور حفظ

الحدود واداء احکام الشریعۃ وقال الجنید البغدادی الطرق الی اللہ تعالی بعدد انفاس

حدود اور احکام شرعی میں کیسا ہی اور جنید بغدادی فرماتے ہیں اللہ کی راہ کی راستے اتنی ہیں جتنی نفوس

الخلائق وکلھا مسدودۃ علی الخلق الا علی من اقتفی اثر الرسول وتحری انہ افتی بقتل الحلاج

خلقت کی اور وہ سب خلقت پر بند ہیں بجز اسکے جو رسول اللہ صلی اللہ علیہ وسلم کی پیروی کرے اور بھی جنید نے حسین بن منصور حلاج کے قتل

لاجل ما صدر عنہ من قولہ انا الحق فانظر ایھا العاقل الطالب للحق ان ھؤلاء الکرام مع

فتوی انا الحق کی کہنی پر دیا تھا اے ہوشیار حق کے طالب دیکھو تو کہ ان تمام بزرگوں کی با

کونھم عظماء مشائخ الطریقۃ وکبراء ارباب الحقیقۃ قد تمسکوا بالشریعۃ ولم یخالفوھا

وجہ کہ طریقت کی بڑی بڑی مشایخ اور حقیقت کے بڑے بڑے بزرگ لوگ ہیں کیسا شریعت سے تمسک کیا اور کسی بات میں

فی شئ اصلا فعلی ھذا یجب علی العبد المشتغل بالذکر ان یتمسک بالشریعۃ فی جمیع اقوالہ

اصلا مخالفت نہیں کی پس اوپر کی باتوں سے ظاہر ہے کہ شغل پر واجب ہے کہ اپنی تمام اقوال اور افعال اور احوال میں شریعت سے تمسک

وافعالہ واحوالہ ولا یخالفھا فی شئ اصلا لکن ینبغی ان یعلم ان المراد النافع من الذکر ھو الذکر

کیا کریں اور شریعت کی اصلا مخالفت کبھی کریں لیکن یہ سمجھ لینا چاہئے کہ ذکر موثر اور مفید وہی ہے

علی الدوام مع حضور القلب فاما الذکر مع ذھول القلب فھو قلیل الجدوی لان الذکر

ہمیشہ اور دائمی دلکی توجہ سے ہو اور جو ذکر دلکی غفلت کے ساتھ ہوتا ہے وہ فائدہ خوب نہیں دیتا کیونکہ ذکر کا

اولا واخرا اولہ یوجب الانس والحب واخرہ یوجبہ الانس والحب والمطلوب ذالک الانس

ایک ابتدا ہے اور ایک انتہا ابتدا میں ذکر سے محبت اور انس ہوتا ہے اور انتہا میں ذکر کا انس اور محبت پیدا ہو جاتی ہے اور مقصود یہی انس

والحب لان الذاکر فی ابتداء امرہ یکون متکلفا فی صرف قلبہ عن الوساوس الی ذکر اللہ

اور محبت ہوتی ہے کیونکہ ذاکر اول حال میں تو اپنی دل کو بزور وساوس سے شاکر دسوسوں سے ذکر کی طرف پھیرتا ہے

فان وفق للمداومۃ انس بہ وانغرس فی قلبہ حب المذکور وصار مضطرا الی کثرۃ ذکرہ

پھر اگر اوسکو مداومت کی توفیق ہوئی تو اوس مانوس ہو جاتا ہے اور اوسکی دلمیں وہ محبت چھپکر بیٹھ جاتی ہے اور کثرت ذکر کی طرف بیقرار ہو جاتا ہے

بحیث لا یصبر عنہ لان من احب شیئا اکثر ذکرہ ومن اکثر ذکر شئ ولو تکلفا یقع فی

ایسا کہ ذرہ صبر نہیں آتا کیونکہ جو شخص کسی شئی کو محبوب کہتا ہے تو وہ کثرت سے اوسکا ذکر بھی کیا کرتا ہے اور جو شخص کسی شئی کا ذکر بہت کرتا ہے اگرچہ تکلف ہی سہی

قلبہ حبہ والحاصل ان المراد الذکر یکون بالتکلف الی ان یثمر الانس بالمذکور والحب لہ ثم

اوسکی دلمیں محبوب ہو جانے ہی حاصل یہ ہے کہ ابتداء میں ذکر تکلیف سے ہوتا ہے آخر کو ایسا مانوس اور محبوب ہو جاتا ہے کہ

یمتنع الصبر عنہ فیصیر الموجب موجبا والثمر مثمرا ثم اذا حصل الذاکر الانس بذکر اللہ تعالی

اوس سے صبر دشوار ہو جاتا ہے پھر تو بالعکس یعنی عاشق معشوق ہو جاتا ہے اور طالب مطلوب پھر جب ذاکر کو یاد الٰہی سے محبت ہو جاتی ہے

ینقطع عن غیر اللہ ویجد کال فائدتہ بعد الموت لانہ یفارق ماسوی اللہ تعالی عند الموت
توجہ ماسوی اللہ سے الگ ہو جاتا ہی اعلا درجہ کا کامل فائدہ موت کی بعد حاصل ہوتا ہی کیونکہ مرتی دم تمام ماسوی اللہ سی الگ ہو جاتا ہی

ولایبقی معہ فی القبر اھل ولا مال وانما یبقی معہ فیہ ذکر اللہ تعالی فان کان قد انس بہ
اور اوسکی ساتھہ گور مین نہ اہل ہوتا ہی اور نہ مال وہان صرف وہ ذکر ہی باقی رہ جاتا ہی سو اگر اوسکو ذکر الہی سی مانوس ہوگا

یتمتع بہ ویتلذذ بانقطاع العوائق الصارفۃ عنہ لان ضرورات الحاجات کانت تصدہ
تو فائدہ دیکھیگا اور مزہ پاویگا کیونکہ وہ تعلقات جو ذکر اللہ سی باز رکہتی تہی جاتی رہی کیونکہ ضروری کام بار بیچ ذکر اللہ سی باز نہ رکہتی تہی

عن ذکر اللہ تعالی ولا یبقی بعد الموت عائق فکانہ خلی بینہ وبین محبوبہ وتخلص من
اور موت کی بعد کوئی رکنیوالی باقی نہین رہتا ہی اب گویا وہ اوسکو محبوب کی ساتھہ خلوت ملی اور ایسی

السجن الذی کان فیہ ممنوعا عما یہ انسہ وبھذا الانس یتلذذ العبد بعد الموت الی ان
قید سی چہوٹ گیا جسمین اپنی محبوب سی روکا جاتا تہا موت کی بعد آدمی مزا اور مذہ کر آخر اوسی انس سی

یرتزل فی جوار اللہ تعالی ویترقی من الذکر الی اللقاء انکا مقصودہ بقولہ لا الہ الا اللہ
جوار الہی مین جا پہنچتا ہی اور ذکر سی مرتبہ بڑہ کر نوبت دیدار کی طلب ہی کیونکہ غرض تو اوسکو لا الہ الا اللہ کی ذکر سی

سوی اللہ تعالی اذ کل مقصود معبود وکل معبود الہٌ وبالملازمۃ علی ذکر لا الہ الا اللہ
سوا ہی اللہ تعالی کی اور کچہ نہین ہی کیونکہ جو مقصود ہوتا ہی وہ معبود ہی اور جو معبود ہی وہ الٰہ ہی اور لا الہ الا اللہ کی ذکر ہی ذکر سی

ینتفی جمیع المعبودات الباطلۃ ولذلک فضل علی سائر الاذکار وذکر المطلق فی بعض
تمام باطل معبود جاتی رہتی ہین اسی واسطی اس ذکر کو تمام اذکار پر فضیلت ہی اور بعضی روایت مین مطلق ذکر مذکور ہی

المواضع فی بعضھا مقیدا بالصدق والاخلاص کما روی عن زید بن ارقم انہ علیہ الصلوۃ و
اور بعضی روایت مین صدق اور اخلاص کی قید ہی چنانچہ زید بن ارقم رضی اللہ عنہ کی ہین کہ نبی صلی اللہ علیہ و

السلام قال من قال لا الہ الا اللہ مخلصا دخل الجنۃ ومعنی الاخلاص مساعدۃ الحال
سلم نی فرمایا جسنی لا الہ الا اللہ اخلاص سی کہا وہ بہشت مین داخل ہوا اور اخلاص کی معنی مطابق ہونا حال کا

للمقال فمن قال لا الہ الا اللہ بلسانہ ولو بساعۃ حالہ لمقالہ لا یکون فیہ شئ من
قول سی پہر جسنی لا الہ الا اللہ زبانسی تو کہا اور اسکا حال مطابق قول کی ہوا تو اوسمین ذرہ بہی

الاخلاص فیکون امرہ فی مشیۃ اللہ تعالی لا یؤمن فی حقہ الخطر المجلس الثانی
اخلاص نہین ہی اوسکا معاملہ مشیت الہی مین ہی اندیشہ سی صاف نہین ہی دوسری مجلس

فی بیان فضیلۃ الذکر من کل اعمال البر وبیان اقسامہ قال رسول
ذکر کی فضیلت مین تمام نیک اعمال سی اور اوسکی اقسام کی بیان مین فرمایا رسول

اللہ صلی اللہ علیہ وسلم الا انبئکم بخیر اعمالکم وازکاھا عند ملیکم وارفعھا فی درجاتکم
اللہ صلی اللہ علیہ وسلم کی کہو تو بتادون تمکو تمہارے سب کاموں مین بہت بہتر پاکیزہ اور تمہارے درجات کا بلند کرنیوالا

وخیر لکم من انفاق الذھب والورق وخیر لکم من ان تلقوا عدوکم تضربوا اعناقھم
اور تمہاری حق مین بہتر سونا چاندی اللہ یا طی سی اور تمہاری حق مین بہتر جہاد کی کہ دشمن سی مقابلہ کرکی تم اوسکی سر کاٹو

ویضربوا اعناقکم قالوا بلی یا رسول اللہ قال ذکر اللہ ھذا الحدیث من حسان المصابیح
اور وہ تمہاری سر کاٹین عرض کیا ہان یا رسول اللہ فرمایا اللہ کا ذکر یہہ حدیث مصابیح کی حسن حدیثون مین ہی

رواہ ابوالدرداء وانما کان ذکر اللہ تعالی من سائر العبادات اشرف وخیر امن انفاق الذھب
ابوالدرداء کی روایت سے اور ذکر اللہ تمام عبادات سے بہتر اور سونا
والفضۃ وملاقات العدو والمقاتلۃ معھم لان سائر العبادات وسیلۃ الی ذکر اللہ تعالی
چاندی باہمی اور جہاد سے مخلوقات ذکر اللہ کا وسیلہ ہیں اصل ہیں
وذکر اللہ تعالی ھو المطلوب الاعلی والمقصود الاقصی الا انہ ینقسم الی قسمین احدھما
اعلی مطلوب اور مقصود ذکر اللہ ہی ہے لیکن اسکی دو قسم ہیں ایک تو
ذکر بالسان والاخر ذکر بالجنان اما الذکر باللسان فھو ذکر ملفوظ باللسان مسموع بالاذان
ذکر زبانی اور دوسرا ذکر دلی کا پہلا ذکر زبانی الفاظ ہوتی ہیں صرف زبانی الفاظ کانوں سے سنی جاتی ہیں
یحصل بالحرف والصوت واما الذکر بالجنان فھو غیر ملفوظ باللسان ولا مسموع بالاذان
حروف اور آواز سے مرکب ہوتی ہیں اور دلی ذکر نہ تو زبان پر الفاظ آتی ہیں اور نہ کانوں سے سنا جاتا ہے
بل ھو فکر وملاحظۃ القلب وھو اعلی مراتب الذکر ولا یبعد ان یکون المراد بالذکر ھھنا ھذا
بلکہ وہ فکر اور دلی سوچ بچار ہے اور یہی ذکر اعلی مرتبہ کا ہے اور کیا بعید ہے کہ مراد ذکر سے اسی حدیث میں یہی ہے
الذکر القلبی الفکری لانہ ھو الذی لہ ھذہ الفضیلۃ الزائدۃ علی بذل المال والنفس لما
دل کا ذکر اور فکر ہو کیونکہ جان اور مال خرچنے پر یہ ذکر فائق ہے
جاء فی الخبر تفکر ساعۃ خیر من عبادۃ سبعین سنۃ وھو لا یحصل الا بمداومۃ العبد
مسند احمد کی حدیث میں آیا ہے کہ ایک ساعت کا تفکر ستر برس کی عبادت سے بہتر ہے اور ذکر کا یہ رتبہ جب حاصل ہوتا ہے
علی الذکر باللسان مع حضور القلب حتی یتفکر الذکر فی قلبہ ویستولی علیہ بحیث یجتزء
کہ ذاکر ذکر لسانی حضور دل سے بلا ناغہ کرتا رہے تاکہ ذکر دل میں جگہ پکڑ جاوے اور اوپر اثر غالب ہو جاوے کہ پھر ذکر لسانی چھوٹ
فی صرفہ عنہ الی غیرہ الی تکلف کما کان فی ابتدائہ یحتاج فی قراءہ فیہ الی تکلف لکن حصوہ
طرف پھیرنے میں تکلف کرنا پڑتی جیسا کہ ابتدا حال میں ذکر کی طرف دل کا لگانی کیواسطے تکلف کرتا پڑتا تھا لیکن ذکر دل میں
فیہ بھذا الوجہ موقوف علی معرفۃ اللہ تعالی لان من لا یعرف اللہ تعالی کیف یمکن
ایسا قرار پکڑنا معرفت الٰہی پر موقوف ہے کیونکہ جو شخص اللہ ہی کو نہیں پہچانتا تو اور کا ذکر
ذکرہ بقلبہ ولسانہ وطریق معرفۃ اللہ تعالی من وجھین احدھما طریق اھل النظر
دل اور زبان سے کیونکر کریگا اور طریق معرفت الٰہی کا دو وجہ پر ہی ایک طریق مشاہدہ
والاستدلال وثانیھما طریق اھل الریاضۃ والمجاھدۃ فالسالکون طریق اھل النظر و
اور دوسرا طریق اہل ریاضت اور مجاہدہ کا پہلا وہ مشاہدہ اور
الاستدلال ان التزموا ملۃ من ملل الانبیاء فھم المتکلمون والا فھم الحکماء المشاءون
برہان والی اگر کسی دین کی سماوی دینوں میں سے معتقد ہیں تو وہ متکلم کہلاتی ہیں اور نہیں تو حکماء مشائی ہیں
وھم قوم من الفلاسفۃ اختاروا طریق ارسطو وحالہ من البحث والبرھان ولم یکونوا
یہ مشائی فلاسفہ میں سے ایک قوم ہی جنہوں نے ارسطو کی وضع پر بحث و برہان اختیار کر رکھی ہے یہ لوگ
من اھل الایمان ولا السالکون طریق اھل الریاضۃ والمجاھدۃ ان وافقوا فی ریاضتھم
صاحب ایمان نہیں ہیں اور ریاضت و مجاہدہ والی اگر موافق احکام شریعت کی ریاضت

وبحالهم تهم احكام الشريعة فهم الصوفية المتشرعون والافهم الحكماء الاشراقيون وهم
اور مجاہدہ کرتی ہیں | زہدہ | صوفی | باشرع ہیں نہیں تو حکماء اشراقی ہیں | اشراقی ہیں

قوم من الفلاسفة اختاروا طريق الفلاطون ومماله من الكشف والعيان ولم يكونوا من
ایک قوم فلاسفہ کی ہی | جنہوں نے طریق | افلاطون | کشف اور عیان کا | اختیار کیا ہی | یہ لوگ بھی ہیں

اهل الايمان فعلى هذا يكون لكل طريق طائفتان فيكون المؤمنون العارفون بالله قسمين
صاحب ایمان نہیں ہیں اس بیان کی موافق ہر یک طریقہ میں دو طرح کے لوگ ہیں | سو مؤمن عارف باللہ | دو قسم کے ہوئے

احدهما اهل الاستدلال والبرهان وثانيهما اهل المشاهدة والعيان لان عرفانهم به تعالى
ایک استدلال | اور برہان والی | اور دوسری | مشاہدہ | اور عیان والی اسلئے کہ معرفت الٰہی

ان كان بالاستدلال بالدلائل العقلية والنقلية فهم من اهل العلم الظاهر والبرهان
اگر | دلائل | عقلی | اور نقلی کے واسطہ سے | حاصل کی ہی | تو وہ علم ظاہر | اور برہان والی ہیں

وان كان عرفانهم به تعالى بالمشاهدة بعين البصيرة فهم من اهل العلم الباطن والعيان
اور اگر | معرفت الٰہی | چشم بصیرت کی مشاہدہ سے حاصل کی ہی | تو وہ علم باطنی | اور عیان والی ہیں

وحاصل الطريق الاول الاستكمال بالقوة النظرية والترقي في مراتبها ومحصل الطريق الثاني الاستكمال بالقوة
اور طریق اول کا فائدہ تو قوت نظری کی ابداد سے کمال حاصل کرنا | اور دوسری درجات میں ترقی کرنی | اور خلاصہ دوسری طریق کا قوت عملی کی مدد سے کمال ہونا

العملية والترقي في درجاتها فهذه هي الكرامة الحقيقية التي تظهر من اولياء الله تعالى ذات غاية الكرامة
اور دوسری درجات میں ترقی کرنی | اور کرامت | حقیقی یہ ہی ہوتی ہی جو اولیاء اللہ سے ظاہر ہوا کرتی ہی | کیونکہ انجام کرامت کا تو

حصول الاستقامة والوصول الى كمالها والله تعالى لو يعط العبد من الكرامة مثل ان يضيه
یہ ہی راستی کا حاصل ہونا | اور کمال پورا کرنا ہی | اور اللہ تعالیٰ کی کسی بندہ کو | اس سی بہتر کرامت نہیں دی کہ تقوی

على ما يحبه ويرضاه من التقوى والاستقامة واما الكرامة بمعنى ظهور امر خارق للعادة فلا عبرة
اور استقامت پر اپنی مرضی اور خواہش کی موافق اعانت فرماوی | اور یہی وہ کرامت کہ امور خلاف عادت ظاہر ہو جایا کرتی ہی | سو

به عند المحققين من اولياء الله تعالى ظهوره من الكفرة المرتاضين وغيرهم من اهل الرياضة
محقق اولیاء اللہ کی نزدیک اسکا کچھ اعتبار نہیں ہی | کیونکہ ایسی امور تو کفار ریاضت پیشہ وغیرہ سی جو ریاضت کیا کرتی ہیں جملی بعض بعض سے

ثم فساد العرا الاعتقاد وسبب ذلك على ما ذكره بعض المدققين انه تعالى قد وضع اسبابا وانا طبعها
بنہ اعتقاد درست ہوتا ہی | اور اسکا سبب موافق بیان بعض | مدققین کی یہ ہی | کہ اللہ تعالیٰ اسباب پیدا کر کی اونکی ساتھ

مسبباتها واجرى عادته ان لا يختلف مسبب عن سببه كالاحتراق عند النار ومن جملة
ات متعلق کر دیتی ہیں اور عادت یوں جاری کر رکھی ہی کہ کوئی مسبب | اپنی سبب سی جدا نہوی سا نہیں ہی جیسی جلانا آگ کی ساتھ ہی

ق الرياضة فانه تعالى جعلها سببا لتصفية القلوب وانا طها بها بحيث يوصل بها الى
ی ریاضت | ایک سبب ہی کہ اللہ تعالیٰ نی صفاء قلب کا سبب بنایا ہی اور انہی سی متعلق کر دیا ہی

ت ونحوه من الخوارق ولا بد لذلك على رضائه تعالى بذلك السبب الذي هو الرياضة
وغیرہ | خوارق پیدا ہو جایا کرتی ہیں پر اس کشف وغیرہ کی رضامندی اللہ تعالیٰ کی اس ریاضت پر ثابت نہیں ہوتی

لعلوم قطعا ان الخوارق ليست مقتصرة على المعجزة والكرامة بل قد تكون استدراجا
معلوم ہی | کہ خوارق کو | معجزہ اور کرامت سی کچھ خصوصیت نہیں ہی | بلکہ بعضی اوقات استدراج بھی ہوتا ہی

ایضا فمتی صدرت ممن ادخل فی عمله واعتقاده بحکم کونه استدراجا علان الکرامة ظهور امر خارق
پھر اگر ایسی شخص سی پیدا ہووی کہ جسکی عمل اور اعتقاد مین خلل ہی تو استدراج ہی کہلاوےگا کیونکہ کرامت تو ایسی امر صالحی اوپر ہوتا ہی

للعادة علی ید عبد صالح ظاهر صلاحه وهذا القبیل الاخیر یخرج الاستدراج لانه ظهور امر خارق
پیدا ہوتی ہی جسکا تعرف ظاہر ہوا اور اس پچھلی قسمی استدراج الگ ہوگیا کیونکہ استدراج وہ خارق

للعادة علی ید الشقیاء کالدجال وفرعون والجهلة الضالین المضلین فان الخوارق کما تقع من الاتقیا
عادت ہوتا ہی جو اشقیا کی ہاتھ پر ہووی جیسی دجال اور فرعون اور گمراہ کرنیوالی بیشک خوارق جیسی اتقیا کی ہوتی ہین

تقع من الاشقیاء فایظهر من ذلک علی ید من کان تحت سیاسة الشرع یعتبر بسبب المزید مجاهدته وصیانة
دشقیا ہی بھی ہوتی ہین پھر جو خوارق ایسی شخص سی ہون جو شرع کا مطیع ہی

وما یظهر من ذلک علی ید من لم یکن تحت سیاسة الشرع یعتبر بسبب المزید بعده
اور جو خوارق ایسی شخص سی ہون جو شرع کا مطیع نہین ہی تو شرع سی

ولا یزال الشیطان یقویه حتی یخلع ربقة الاسلام من عنقه بانکار الحدود والاحکام
اور دور ہوتا جاویگا

اور شیطان اوسکو بہکاتا رہیگا آخر اسلام کی رسی اوسکی گردن مین سی نکال کر حدود اور احکام

والحلال والحرام وهذا قال ابو یزید البسطامی لوان رجلا مشی علی الماء ویریم فی الهواء فلا
اور حلال اور حرام کا منکر ہوجاویگا اور بسطامی ابویزید اگر ایسی شخص پانی پہ مستقل چلے یا ہوا مین چادر اوپہ بیٹھی تو

تغتروا به حتی تنظروا کیف تجدونه فی الامر والنهی ومراعات الشریعة وقیل له فلان
بھی اوسکی فریب مین نہ آو جبتک اوسکو امر و نہی اور رعایت شرعی مین نہ پاؤ جیسکو کسینی اوسی عرض کیا تھا کہ فلان

یمر فی لیلة الی مکة فقال الشیطان یمر فی لحظة من المشرق الی المغرب وهو فی لعنة الله تعالی
ایک رات مین مکہ چلا جاتا ہی آپ نی فرمایا شیطان لحظہ بھر مین مشرق سی مغرب تک چلا جاتا ہی پھر بھی وہ ملعون ہی

فعلی هذا کل من یظهر فیه شیء من الخوارق لا یجوز ان یظن انه من اولیاء الله تعالی لانه
اس بیان کی موافق جس شخص کی بھی خوارق ظاہر ہوا کرین تو اوسکو اولیاء اللہ مین سی تصور کرلینا نہین چاہیئی کیونکہ

لما یجوز ان یکون من اولیاء الله تعالی یجوز ان یکون من اعداء الله تعالی لاحتمال کون ظهورها
خوارق تو جیسی اولیا کی ہوتی ہین ویسی ہی کفار دشمنان خدا کی بھی ہوتی ہین شاید کہ یہہ

فیه بمقتضی الریاضة او اراءة الشیطان فان الشیطان یحیل للانسان الامور بخلاف ما هی
بباعث ریاضت اور شیطانی دہوکی کی ہوا ہو کیونکہ شیطان امور غیر واقعی انسان کو دکہلا دیتا ہی

علیه ویُریه الاشیاء الباطلة فی صورة الحق فمنهم من یاتیهم بعض الاشخاص فتحاطبهم
اور امر باطل کو حق کی صورت مین بتلوتا ہی یعنی ایسی شخص ہین کہ اونکی پاس انسان کی صورت مین

ویمثل لهم ویظنونها ملائکة وهی الجن والشیاطین وکان اول من ظهر له من هؤلاء
وہ اوسکو فرشتہ خیال کرتی ہین اور حقیقت مین وہ جن و شیطان ہوتی ہین پہلی پہل اسلام مین ایسا شخص

فی الاسلام المختار ابن ابی عبید الله الثقفی الذی اخبر به النبی علیه الصلوٰة والسلام فی الحدیث
مختار ابن عبید اللہ ثقفی ہوا جسکی خبر نبی صلی اللہ علیہ وسلم کی

الصحیح وقال سیکون فی ثقیف کذاب وقیل لابن عمر وابن عباس ان المختار یزعم
صحیح حدیث مین ثابت ہوتی ہی آپ نی فرمایا ہی نزدیک ہی کہ ثقیف مین ایک جہوٹا پیدا ہوگا کسی نی ابن عمر اور ابن عباس سی عرض کیا کہ مختار یہہ کہتا ہی

انہ ینزل علیہ فقال لا صدق قال اللہ تعالی ان الشیطین لیوحون الی اولیٰئھم لیجادلوکم
کہ مجھ پہ وحی آتی ہی جواب دیا جھوٹا ہی اللہ تعالی فرماتا ہی اور شیطان دلیں ڈالتی ہیں اپنی دوستوں کی کہ تمسی جھگڑا کریں
وقال اللہ تعالی ھل انبئکم علی من تنزل الشیطین تنزل علی کل افاک اثیم وکثیر من یلقون
اور فرمایا اللہ تعالی میں بتاؤں تمکو کس پر اوترتی ہیں شیاطین اوترتی ہیں ہر جھوٹی گنہگار پر اور بہت لوگ
الی الاسلام وھو بری منہ فی الباطن یکون لہ نصیب من ھذہ الاحوال الشیطانیۃ
ظاہر کی مسلمان اور باطن میں اسلام سی بی بہرہ ہوں کہ ویکہ ایسی ایسی شیطانی حالتیں میں سی
بحسب مولاتہ للشیطان ومعاداتہ للرحمن ویصیر فتنۃ بین الانام وبعضھم وان کانوا
موافق اختلاط شیطانی اور عداوت رحمانی کی حصہ علمی اور خلقت کو فتنہ میں مبتلا کرتی ہیں اور بعضی شخص اگرچہ
صدقین فی معاملتھم وکان لھم عبادۃ واجتھاد فی العمل لکنھم لقلۃ علمھم بحقائق الامور
اپنی معاملہ میں سچی ہیں اور عبادت اور مجاہدہ علمی ہیں کرتی ہیں لیکن چونکہ حقائق ایمانی سی کم واقف ہیں اور
وعدم تمییزھم ما ھو من احوال الشیطان وامور الرحمن یلتبس علیھم الامر ویقعون فی شبکۃ
اور علامات شیطانی اور امور رحمانی میں فرق نہیں کر سکتے یہ اجارہ اور یہ وہ لطیفہ پوشیدہ رہ جاتا ہی اور شیطان کی جال میں پھنس کر
الشیطان ویدعون کشفا بما قص العقل والشرع ویقولون قد ثبت عندنا فی الکشف
ایسی کشف کا دعوی کرتی ہیں جو نہ عقل میں آوی اور شرع کی برخلاف ہو اور کہتی ہیں کہ ہمکو کشف میں وہ امر ثابت ہوا ہی
ما ینا قض صریح العقل والشرع وھم قوم لا یتعمدون الکذب لکن یخیل الیھم اشیاء یتفق
جو عقل اور شرع سی صاف مخالف ہی یہہ وہ لوگ ہیں جو عمداً جھوٹ نہیں بولتی بلاوکی خیالات میں وہ چیزیں آتی ہیں
وجودھا فی الخارج ویضربھا من کرامات الصالحین وقد یعرفون انھا من تلبیسات الشیاطین
جو خارج میں نادر الوجود ہیں گاہی گاہی ہوتی ہیں اوکو صلحا کی کرامات سمجھ بیٹھتی ہیں اور یہہ نہیں سمجھتی کہ یہہ شیطانوں کی دغابازیاں ہیں
فان کثیرا من الناس یظنون انھم من اولیاء اللہ تعالی وھم لیسوا من اولیاء اللہ تعالی بل ھم
بیشک اکثر لوگ یوں گمان کرتی ہیں کہ وہ اولیاء اللہ میں اور وہ اولیاء اللہ نہیں ہوتی بلکہ
من اولیاء الشیطان فان اولیاء اللہ تعالی ھم الذین وصفھم اللہ تعالی فی کتابہ وقال الا ان
شیطان کی دوست ہوتی کیونکہ اولیاء اللہ تو وہ لوگ ہوتی ہیں جنکی اللہ تعالی نی اپنی کتاب میں یہہ تعریف کی ہی فرمایا ہی جو لوگ
اولیاء اللہ لا خوف علیھم ولا ھم یحزنون الذین امنوا وکانوا یتقون وقال فی اٰیۃ اخری ان
اللہ کی دوست ہوتی ہیں نہ ڈر ہی اوپر نہ وہ غم کھاویں جو لوگ ایمان لائی اور ہر بہزگاری کرتی رہی اور ایک اور آیت میں فرمایا نہیں
اولیاءہ الا المتقون فبین سبحانہ وتعالی فی ھاتین الاٰیتین ان اولیاءہ ھم المتقون ولیس
دوست اوسکی سوای پرہیزگاروں کی سو اللہ سبحانہ تعالی فی ان دونو آیتوں میں بیان فرمایا کہ اوسکی اولیاء اور پرہیزگار ہوتی ہیں اور
لھم فی الظاھر من الامور المباحۃ شیء یتمیزون بہ عن الناس فلا یتمیزون بلباس دون لباس
ظاہر میں مباح چیزوں میں سی کوئی ایسا نشان نہیں ہی جس سی فرق کر کے اور لوگونسی الگ پہچان لیں کہ فلاں ایسا خاص لباس پہنتا ہی جب کر
اذ کان کل منھما مباحا بل یوجدون فی جمیع اصناف امۃ محمد ولھم دائم یکونوا من اھل البدعۃ
مباح ہووین بلکہ وہ لوگ یعنی اولیا امت محمدیہ کا کی تمام اقسام میں ہوتی ہیں اگرچہ عمدتی
واھل الفجور ولیس من شرط الولی ان یکون معصوما بحیث لا یغلط ولا یخطأ بل قد لا یجوز
اور بدکار نہوں اور ولی کی شرط یہہ نہیں کہ وہ معصوم ہیت نہیں ہی کہ اوسکی کہیں سہو نہ خطا ہو اور اسپیلئی اوسکو پہچاننا مشکل ہی

الہ ان یعتمد علی ما یلقی الیہ فی قلبہ ولا علی ما یقع لہ مما یراہ والہاما او خطابا من الحق یا یجب
کہ جو اوسکی دل پر خطہ گذری یا جو اوسکو بطور الہام کی معلوم ہو یا حق کی طرف سی خطاب ہوا وسپر بھروسہ کرنا کافر ہو
علیہ ان یعرض ذلک کلہ علی ما جاء بہ النبی علیہ الصلوۃ والسلام فان وفقہ یقبلہ
واجب ہی کہ اوس تمام کو احکام بشرع نبی سی مطابق کرکی پھر جو موافق نکلی اوسکو تسلیم کرکی
وان خالفہ لا یقبلہ وان لم یعلم انہ موافق او مخالف یتوقف فیہ والناس فی ھذا الباب
اور جو مخالف ہو اوسکو رد کرکی اور اگر موافق اور مخالف کچھ معلوم نہو تو اوسپر توقف کرنا اگر شبہ ہی ہو یہ اس کا مرتبہ ہی جسکے کہا ہی ہیں
یغلطون کثیرا ویظنون فی شخص انہ ولی ویعتقدون ان الولی یقبل منہ کل ما یقول
بہت غلطی کرتے ہیں بعضی شخصکو ولی قرار دیتے ہیں کہ ولی کا کہا سب مناسب مقبول ہی اوسکیا واسطے
یسلم الیہ فی کل ما یفعل وان خالف الکتاب والسنۃ ویوافقون ذلک الشخص ویخالفون من
مسلم ہی اگرچہ قرآن و حدیث سی مخالف ہو اگر ایسا شخص موافق ہوا تو اوسکی اور مخالف ہوا تو اوسکی
بعث اللہ بہ رسولہ الذی فرض علی جمیع الخلق تصدیقہ فیما اخبر وطاعتہ فیما امر فیعرضہم
رسول کی ارشادات سی خلاف کرتے ہیں جسکی خبر کی تصدیق اور حکم کی اطاعت تمام عالم پر فرض ہی پھر کیا ہی اوسکو
مخالفتہم للرسول وموافقتہم لذلک الشخص او کالی البدعۃ والعصیان واخرا الی الکفر والطغیان
رسول کی مخالفت اور اوس ولی موہوم کی موافقت سیتو بدعت اور نافرمانی کی طرف کھینچے لیجاتی ہی اور آخکو نوبت کفر اور سرکشی کی پہونچتی ہی
ویکون ذلک من الذین قال اللہ تعالی فیہم ویوم یعض الظالم علی یدیہ یقول یلیتنی اتخذت مع
پھر ایسی لوگ ہو جاتی ہیں جنکی حق میں اللہ تعالی نے یہ ارشاد فرمایا ہی اور جسدن کہ کاٹ کہاوے گا ظالم اپنی ہاتھ کو کہیگا کہ کیا ہی اچھا ہوتا میں
الرسول سبیلا یا ویلتی لیتنی لم اتخذ فلانا خلیلا لقد اضلنی عن الذکر بعد اذ جاءنی وکان
رسول کی ساتھ راہ ای خرابی میری کاہیں نہ پکڑی ہوتی میں فلانی کو دوستی بہکا دیا مجکو نصیحت سی جبکہ مجھ تک آچکی اور یہی
للشیطان للانسان خذولا یا ویلتی لیتنی لم اتخذ فلانا خلیلا لقد اضلنی عن الذکر بعد اذ جاءنی
شیطان آدمی کو دغا دینی والا بلکہ وہ لوگ نصاری کی مثال ہیں جنکی حق میں اللہ تعالی فرماتا ہی
احبارہم ورھبانہم ارباباً من دون اللہ قال عدی بن حاتم النبی علیہ الصلوۃ والسلام ما عبدوہم
اپنی عالمون اور درویشون کو خدا سوا اللہ کی عدی بن حاتم نی نبی صلی اللہ علیہ وسلم سی کہا کہ نصاری عبادت تو نہیں کرتی
فقال النبی علیہ الصلوۃ والسلام اطاعوھم فرأوا طاعۃ احداً فیما لم یأذن بہ اللہ تعالی فقد عبدہ
سو نبی صلی اللہ علیہ وسلم نی جواب میں فرمایا نصاری نی اونکی طاعت کی اور جس شخصنی بخلاف حکم الٰہی کی کسیکی اطاعت کی اوسنی اوسکی عبادت کی
والتخذ ربا فاذن کل من خالف شیئا مما جاء بہ الرسول مقلدا فی ذلک لمن یظن انہ ولی وان الولی
اور اوسکو ارباب بنایا سو اب جسنی شریعت محمدی کا کچھ بھی خلاف کیا کسیکی پیروی کی اگر اوسنی ولی جان کر اس وجہ سی کہ ولی کی کہی اور کہی کا
لا یخالف فی شیء مما یصدر عنہ من الاقوال والافعال فہو ضال وعدۃ ھؤلاء فی ذلک انہم یرون
خلاف نہیں ہو سکتا شریعت الگراہ ہی اور یہ اعتقاد یہ ہی کہ یہ لوگ کبھی نو خلاف
قد یقع من شخص مکاشفۃ فی بعض الحالات وشیء من خوارق العادات مثل ان یطیر فی الہواء او یمشی
کسی شخص کی بعضی حالات میں کاشفہ یا کوئی خارق عادت دیکھتے ہیں جیسی ہوا میں اوڑنا
علی الماء ویخبرھم بحال غائبہم وبما سرق لھم او غیر ذلک ویستدلون بھذا کلہ الامور علی ولایتہ
پانی پر چلنا یا غیب کی خبر بتانی یا مجرم کا بتا دینا اور اور سوا اسکی اوسکو ولی سمجھکر

ولا یجوز ان یخالفہ فی معنی من تلک الامور وامثالھا فقد توجد فی شخص لا یطہر الطہارۃ الشرعیۃ
اور کبھی مخالفت جائز نہیں ہوتا جو باوجودیکہ ایسی ایسی باتیں کہتا ہے جس سے شریعت کی ہر بات میں مستثنیٰ نہیں ہوتا
ولا ینظف النظافۃ الدینیۃ وقد روی انہ علیہ السلام قال ان اللہ نظیف یحب النظافۃ
اور نہ موافق دین مذہب کی پاک ہوتا ہی اور صلی اللہ علیہ وسلم سے یہ روایت ہی کہ اللہ ستھرا ہی پاکیزہ کو
وفی حدیث اخر انہ علیہ الصلوۃ والسلام قال ان اللہ طیب لا یقبل الا طیبا وذلک الشخص
اور ایک حدیث میں ہی کہ نبی صلی اللہ علیہ نے فرمایا اللہ پاک ہی سوائے پاکی کی قبول نہیں کرتا اور وہ شخص نہ تو ہر دم
لا یغتسل ولا یتوضا ولا یصلی الصلوۃ المکتوبۃ بل یکون ملابسا للنجاسات ومعاشرا للکلاب
نہ تو نہاتا ہی اور نہ کبھی فرض نماز ادا کرتا ہی بلکہ نجاست میں لتھڑا ہوا اور کتوں میں ملا جلا
ویاوی المزابل والمواضع النجسۃ التی یحبہا الجن والشیاطین فکیف یکون ولیا فان الولی علی ما
اور کوڑی وغیرہ نجس مکانات میں پڑا ہوا جسی سوائے جن اور شیاطین کی کوئی پسند نہ کرے بھلا وہ شخص کیونکر ولی ہو سکتا ہی ولی تو موافق
ذکر فی الکتب الکلامیۃ ھو العارف باللہ وصفاتہ المواظب علی الطاعات المجتنب عن المعاصی
مضمون کتب عقائد کا وہ ہی جو خدا کو اور اوسکی صفات کو جانتا ہی ہمیشہ طاعت عبادت کرتا ہی اور گناہوں
والمحرمات المعرض عن الانہماک فی اللذات والشہوات لا الملابس للنجاسات ولا المعاشر للکلاب
اور محرمات سے بچتا رہتا ہی لذات اور شہوات سے نفرت کرتا ہی نہ تو وہ نجاستوں میں لتھڑا ہوا کتوں میں ملا جلا رہتا ہی
ولا التارک للصلوۃ وسائر العبادات ولا المجنون المعدوم العقل المکشوف العورۃ العاری عن
اور نہ نماز اور عبادت کا چھوڑنے والا اور نہ مجنون ہی بیہوش ننگا دھڑنگا ہر دم ہر جگہ پڑا
الثیاب وبسبب عدم التمیز بین اولیاء اللہ تعالی والمتشبہین بہم من اولیاء الشیطان وقع
رہنے والا اور چونکہ اولیاء اللہ اور اولیاء شیطان میں تمیز اور فرق نہیں کرتی اسلئے ایک عالم
الناس فی البلاء فحسبوا کل خارق کرامۃ وولایۃ ولم یفرقوا بین کرامات الاولیاء وما یشبہہا من
اس بلا میں مبتلا ہی کہ ہر خارق کو کرامت اور ولایت سمجھ لیتا ہی اور اولیاء کی کرامت اور اوسکی مثل
الاحوال الشیطانیۃ ولا بد من فرق بینہما لئلا یقع الناس فی البلاء وہو ان کرامات الاولیاء
شیطانی احوال میں فرق نہیں سمجھا اور ان دونو میں اتنا بڑا فرق کرنا ضروری ہی تاکہ خلق بلا میں مبتلا نہ ہوی اور فرق یہ ہی کہ اولیاء کی کرامت
سببہا الایمان والتقوی علما منہم بما فہم من قولہ تعالی الا ان اولیاء اللہ لا خوف علیہم ولا ہم یحزنون
ایمان اور پرہیزگاری سے ظاہر ہوتی ہی جانتے ہیں اسلئے کہ اللہ کی دوست ہیں نہ ڈرتے ہیں اور نہ غم کھاتے ہیں
الذین امنوا وکانوا یتقون واما احوال الشیطانیۃ فسببہا ارتکاب ما نہی اللہ تعالی ورسولہ
جو لوگ ایمان لائی اور پرہیز کرتی ہی اور شیطانی احوال بسبب اختیار کرنی خلاف خدا اور رسول کی ہوتی ہیں
فان الخوارق اذا کانت لا تحصل الا بما یحبہ الشیطان من امور التی فیہا الشرک والظلم افعل
کیونکہ خوارق جب بدون عمل امور محبوبہ شیطانی کی جسمیں شرک اور ظلم اور
الفواحش فہی من احوال الشیطانیۃ لا من الکرامات الرحمانیۃ فان اولیاء اللہ تعالی ہم المؤمنون
فحش ہوتا ہی تو وہ بیشک حالات شیطانی ہیں کرامات رحمانی نہیں ہی اسلئے کہ اولیاء اللہ مؤمن
المتقون العارفون باللہ المقتدون برسولہ فیفعلون ما امر بہ ویتہون عما زجر وہی کرامات و
متقی عارف باللہ رسول مقبول کی امر کی تابع اور نہی سے بیزار ہوتی ہیں انہیں ہی کرامت ہوتی ہی اور

کرامتهم حجة فی الدین حیث یکون حصولها ببرکة اتباع رسول رب العالمین وهی فی الحقیقة
یہ بھی کرامت دین کی حجت ہی کیونکہ رسول رب العالمین کی اتباع کی برکت سے حاصل ہوتی ہی اور یہ بھی کرامت حقیقت
یکون من معجزاته علیه الصلوة والسلام بخلاف احوال الشیطانیة فانها انما تحصل باتباع
رسول صلی اللہ علیہ وسلم کا معجزہ ہی بر خلاف شیطانی حالات کی سو یہ جن اور شیاطین کی اتباع ہی
الجن والشیاطین کما حصلت لکثیر ممن حکیت عنهم هذه الاحوال منهم عبد الله بن صیاد
ہوتی ہیں چنانچہ یہ حالات بہت شخصوں سے ظاہر ہوچکی ہیں انہیں سے ایک عبد اللہ بن صیاد ہی
الذی ظهر فی زمن النبی صلی الله علیه وسلم وظن بعض الصحابة انه الدجال وتوقف النبی
جو نبی صلی اللہ علیہ وسلم کی زمانہ میں ہوا بعض صحابہ نے اوسکو دجال خیال کیا تھا اور نبی
علیه الصلوة والسلام فی امره حتی تبین له انه لیس الدجال وانما هو من جنس الکهان والکهان یکثر
صلی اللہ علیہ وسلم نے اوسکی حال میں توقف فرمایا آخر معلوم ہوا کہ دجال نہیں ہی کاہن ہی اور کاہن بہت ہیں سی
لاحدهم قرین من الجن یخبره بکثیر من المغیبات مما یسترقه من السمع مع خلط الصدق بالکذب
کسیکا یار جن ہوتا ہی اکثر مجلسی چوری سنکر کچھ سچ کچھ جھوٹ ملا کر غیب کی خبر دیتا یا کرتا ہی
ومنهم الاسود بن العنسی الذی ادعی النبوة وکان له من الجن من یخبره ببعض الامور الغائبة فلما
اور ایک اسود بن العنسی جسنی نبوت کا دعوی کیا اوسکی پاس بھی ایک جن تھا یعنی خبریں غیب کی اوسکو بتلا دیتا تھا جب
قابله المسلمون لیقتلوه خافوا من الشیاطین ان یخبروه بما یقولون فیه حتی اعانت علیه امراته
مسلمان اوسکی قتل کی لئی مقابلہ کیگئی تو شیاطین سی یہہ خوف ہوا کہ یہہ جان لی گنگی تو اوسکو مطلع نکر دین آخر اوسکی جورو کو
حین تبین لها کفره فقتلوه ومنهم مسیلمة الکذاب الذی کان معه من الجن من یخبره من
جب معلوم ہوا کہ یہہ کافر ہی تو اوسنی مدت کی تب اوسکو قتل کیا اور ایک مسیلمہ الکذاب بھی اسکی پاس ایک جن تھا جو بوقت شنیدہ باتیں اوسکو
المخفیات ویعینه علی بعض الحاجات ومنهم الحارث الدمشقی الذی خرج بالشام فی زمن عبد الملک
جنا دیتا تھا اور اوسکی بعضی حاجات روا کر دیتا تھا اور ایک حارث دمشقی جو شام کی ملک مین عبد الملک بن مروان کی عہد مین ظاہر ہوکر
بن مروان وادعی النبوة وکان شیطانه یخرج رجله من القید ویسمع السلطان بیفد فیه وکان
نبوت کا دعوی کیا اسکا یار شیطان پانوں مین سی زنجیر الگ کر دیتا تھا اور کوئی سنتا اسکی بدن پر اثر نکرتا تھا اور
یری الناس اشخاصا رکبانا فی الهواء ویقول هی الملئکة وانما هی الجن والشیاطین فلما امسکه
ہوا مین سوار دکھا کر کہتا یہہ فرشتی ہین اور حقیقت مین وہ جن اور شیطین ہوتی تھی جب اوسکو
المسلمون لیقتلوه طعنه مرجل بالرمح ولم ینفذ فیه الرمح فقال له عبد الملک انک لم تسم الله تعالی
مسلمانون نی قتل کی لئی گرفتار کیا تو ایک شخص نی اوسکی برچھی ماری وہ بھی اثر نکیا تب عبد الملک نی کہا تو نی بسم اللہ پڑھکر نہین ماری
فسمی الله تعالی فطعنه فقتله ومن غیر هؤلاء المدکورین من یحاله شیطانه عشیة عرفة الی
پھر اوسنی بسم اللہ پڑھکر ماری تو ایک کو چھین مارڈالا اور ان طائفہ مذکورہ کی سوا ایک اور شخص تھا کہ شیطان اوسکو شب عرفہ کو
عرفات ولا یحج الحج الشرعی الذی امر الله به ورسوله به حیث لا یحرم عند المیقات ولا یلبی فیها
عرفات پہونچا دیتا تھا پھر وہ شخص موافق شرع کی جسطرح حضرت اللہ اور رسول کا حکم اوا نہین کرتا تھا کیونکہ نہ تو میقات پر سی احرام باندہتا اور نہ تلبیہ کہتا تھا
ولا یقف لمزدلفة ولا یطوف بالبیت ولا یسعی بین الصفا والمروة ولا یرمی الجمار بل یقف بثیابه ثم
اور نہ مزدلفہ پر وقوف کرتا نہ بیت اللہ کا طواف کرتا اور نہ صفا مروہ کی بیچ مین سعی کرتا اور نہ رمی جمار کرتا بلکہ کپڑے لتہ سمیت وقوف کر کر

یرجع من لیلتہ وھو بصیر کمن یحضر الجمعۃ ویصلی بلا وضوء ومنھم من یستغیث بالمخلوق

اوسی شب میں پھر کر جاتا اوسکا حال ایسا ہتا جیسی کوئی جمعہ میں تو جاوی پر نماز بی وضو بی پڑھی اور بعضی وہ لوگ ہین جو محض قاسی

سواء کان المخلوق حیا او میتا او مسلما او غیر مسلم ویتصور الشیطان بصورتہ ویقضی

زندہ ہو یا مردہ مسلمان ہو یا کافر مدد مانگتی ہین پھر شیطان اوسکی صورت بنکر متنبہ بنکا کام پورا کر دیتا ہی

حاجۃ فمن یستغیث بہ فیظن تلک المسلمین انہ من استغاث بہ ولیس کما ظن بل انما ھو

اوسے سمجھتا ہی کہ یہ مسلمان نے مجھ سے مدد مانگی کہ یہ وہ نہین ہی جس سے میں نی حاجت چاہی تھی اوسکا یہہ خیال باطل ہوتا ہی بلکہ وہ

الشیطن ضل لما اشرک باللہ فان الشیطان یضل بنی ادم بحسب قدرتہ فاذا اعانھم

شیطان گمراہ کرنیلا پی جب اوسنی اللہ کا شریک پیدا کیا کیونکہ شیطان تو بنی آدم کو جہان بن آدمی راہ سی بچاتا ہی پھر شیطان جب اوسکی

علی مقاصدھم فھو یضرھم اضعاف ما ینفعھم فان من کان منتسبا الی الاسلام اذا استغاث

مقصد پوری کرتا ہی تو اوسی زیادہ تر نقصان پہچا دیتا ہی پھر جو شخص مسلمان ہو کر

بمن یحسن بہ الظن من شیوخ المسلمین یجئ الیہ الشیطان فی صورۃ ذلک الشیخ فان الشیطان

اپنی پیر مسلم معتقد فہمی سی فریاد کرتا ہی تو شیطان اوس پیر کی صورت بدل کر اوسکی پاس آتا ہی

کثیرا ما یجئ علی صورۃ الصالحین ولا یقدر ان یتمثل بصورۃ رسول رب العلمین ثم ان ذلک

اکثر صلحاء کی صورت بدل لیتا ہی ہان پر یہہ قدرت نہین ہی کہ رسول رب العالمین کی صورت بدل سکی پھر وہ

الشیخ المستغاث بہ ان کان ممن لہ علم لا یخبرہ الشیطان بأقوال اصحابہ المستغیث بن بہ

پیر جسنی فریاد کی تھی اگر صاحب علم ہوتا ہی تو شیطان اوسی مرید فریاد کر یوالی کا حال بیان نہین کرتا

وان کان ممن لا علم لہ یخبرہ بأقوالھم وینقل الیہم کلامہ فیظن اولئک الجھلۃ ان الشیخ سمع

اور اگر بی علم ہوتا ہی تو اوسی حال کہدیتا ہی اور بعینہ کلام نقل کر دیتا ہی وہ جہال مریدین سمجھتی ہین کہ ہماری پیر بی انہی (درستی

اصواتھم وأجابھم مع بعد المسافۃ ولیس کذلک بل انما ھو بتوسط الشیطان وقد روی عن

ہماری بات سنکر جواب دیا اور حقیقت مین پیر سب خلط ہی بلکہ یہہ ہوا سطہ شیطان کی ہی چنانچہ

بعض المشائخ الذین قد جری لھم مثل ذلک بصورۃ المکاشفۃ والمخاطبۃ انہ قال روی لی شیئ من

بعضی مشائخ سی کہ اونکو ایسا معاملہ مکاشفہ اور مخاطبہ کی صورت مین پیش آیا ولیت ہی وہ کہتی ہین کہ مجکو کوئی چیز

مثل الماء والزجاج یعتریانی فیہ ما یطلب منی من الاخبار فاخبر الناس بہ وھذا الوجہ

جیسی پانی یا شیشہ نظر آتا ہی اوسکی اندر جو چیز بھی مطلوب ہوتی ہی منقش ہو جاتی ہی سو مین لوگون کو بتا دیتا ہون اور اسی طرح

یصل الی کلام من یستغیث بی من اصحابی فاجیبہ فیصل الیہ جوابی وکثیر من ھذہ

مرید مستغیث کی بات مجھ تک آجاتی ہی اور مین جو جواب دیتا ہون تو اوس پر سکو معلوم ہو جاتا ہی ایسی ایسی

الخوارق یحصل لکثیر من الشیوخ الذین لا یعلمون الکتاب والسنۃ ولا یعلمون بھما فالواقع

خوارق اکثر مشائخ کو جو کتاب سنت سی ناواقف ہوتی ہین اور نہ اون پر عمل کرتی ہین سو یہ چیز بیشک قابل

الشیطان کثیرا ما یلعب بالناس ویریھم الاشیاء الباطلۃ فی صورۃ الحق فمن کان بصیرا بحقائق

شیطان بنی آدم سی اکثر ایسی ہی کھیلا کرتا ہی اور باطل کو حق کی صورت مین بنا کر دکھا دیتا ہی ہر جو شخص حقایق ایمان سی

الایمان وخبیر ا بشرائع الاسلام یعلم انہ من مکر الشیطان ولیستعذ باللہ تعالی عنہ

واقف اور اسلامی احکام سی آگاہ ہوتا ہی وہ جانتا ہی کہ یہہ سب شیطان کا مکر ہی اور خدا سی پناہ مانگتا ہی

ومن لم یکن من اھل المعرفۃ والیقین یغتر بہ ویکون من الھالکین واعظم ما یقوی بہ

اور جو شخص صاحب معرفت اور اہل یقین نہیں ہی تو دھوکہ کہ ہلاک ہوتا ہی اور جس طریقہ سی یہ شیطانی حالت مضبوط ہوتی ہی

الاحوال الشیطانیۃ سماع الغناء اذ ھو سماع المشرکین الذین قال اللہ تعالی فی حقھم وما

راسخ ہوجاتی ہیں وہ غنا کا مشغلہ ہی کیونکہ سماع اون مشرکین کا کام ہی جنکی حق میں اللہ تعالی فرماتا ہی اور

کان صلاتھم عند البیت الا مکاء وتصدیۃ قال ابن عباس وغیرہ من السلف التصدیۃ

انکی نماز کعبہ تی کسیہ کی باس مگر سیٹیاں اور تالی بجانا ابن عباس وغیرہ متقدمین فرماتے ہیں تصدیہ کا معنی

التصفیق بالید والمکاء الصفیر وکان ھذا مما اتخذہ المشرکون عبادۃ فمن یکثر سماع

تالی بجانی اور ہتھیلی اور مکاء کا معنی سیٹی بجانا یہ عبادت مشرکوں کی تھی مقصود یہ کہ یہی عبادت ہمارے زمانہ کے صوفیوں نی اختیار کرلی ہی

الغناء فھذا مع علامۃ کونہ من اولیاء الشیطان لا من اولیاء الرحمن اذ لم یجتمع النبی

یہ نشانی اولیاء شیطان کی ہی اولیاء رحمان کی نہیں کیونکہ نبی صلی اللہ علیہ

علیہ السلام واصحابہ علی استماع الغناء قط بل جمیع الصحابۃ والتابعین وسائر ائمۃ

وسلم کو اور صحابہ کو کبھی غنا سننی کا اتفاق نہیں ہوا بلکہ تمام صحابہ اور تابعین اور تمام اکابر ائمہ

الدین لم یجعلوا ھذا طریقا الی اللہ تعالی ولم یعدہ من القرب والطاعات بل عدوہ من

دین میں سی کسیی غنا کو طریق اللہ کا نہیں ٹہرایا اور اسکو قرب اور عبادت میں شمار نہیں کیا بلکہ

البدعۃ والمنکرات حتی قال ابن مسعود الغناء ینبت النفاق فی القلب کما ینبت الماء البقل فھم

بدعت اور گناہوں میں داخل کیا ہی چنانچہ ابن مسعود نی فرمایا ہی کہ غنا نفاق کو دل کی اندر ایسا اگاتا ہی جیسی پانی ترکاری کو اگاتا ہی

کان من اھل المعرفۃ التی ھی کمال الولایۃ یعرفان للشیطان فیہ نصیبا وافرا ومن کان من

اہل معرفت کامل ولایت والا ہی وہ جانتا ہی کہ اسمیں شیطان کا بڑا حصہ ہی اور جو شخص

المعرفۃ ابعد یکون فیہ نصیب الشیطان اکثر فانہ بمنزلۃ الخمر یؤثر فی النفوس اکثر من

معرفت سی دور ہی اسمیں اور بھی بڑا حصہ ہی کیونکہ غنا بمنزلہ شراب کی ہی نفوس کی حق میں خراب سی خراب

تاثیر الخمر ولھذا اذا قوی سکرھم ینزل الیھم الشیطان ویتکلم علی السنۃ بعضھم ویحمل

اور سی زیادہ تاثیر کرتا ہی اسیلئی غنا سی مست ہوجانی میں تو اور دنیر شیطان آمڑتا ہی بعضی کی زبانسی بولنی لگتا ہی اور کبھی

بعضھم فی الھواء ویظن الجھال ان ھذا من کرامات الاولیاء ولیس کذلک بل انما ھو من

اور میں اور ہوا میں پرتا ہی جاہل سمجھتی ہیں کہ یہہ اولیاء کی کرامت ہی یوں نہیں بلکہ شیطانی

الاحوال الشیطانیۃ ولذلک اذا قرئ ھناک ما یطرد الشیطان مثل آیۃ الکرسی وغیرھا

حالت ہیں اسیلئی اگر اوسوقت وہاں وہ پڑہو جسی شیطان بہاگ جاتا ہی جیسی آیۃ الکرسی وغیرہا

ینصرف عنہ فیسقط کما جری ذلک لغیر واحد فان التوحید یطرد الشیطان حتی کان بعضھم

تو شیطان بہاگ جاتا ہی اور وہ شخص گرپڑتا ہی چنانچہ بہت لوگوں کو ایسا اتفاق ہوا ہی کیونکہ توحید شیطان کو بہگادیتی ہی کہتی ہیں کہ ایک شخص کو

حمل فی الھواء فقال لا الہ الا اللہ فسقط فلما کان الغد لقی ذلک الغزال کثیرا ما ینقض بھا در جۃ الرجل کان

اور ہیں اور ہوا میں لیا اوسکی زبان سی لا الہ الا اللہ نکلا وہ نیچہ گر پڑا اور چونکہ ایسی غلط بات اوسکی کثیر اوقات میں پڑا ہوتا تھا

کثیر من الصالحین یقرمنھا ویستغفر اللہ ویتوب الیہ کما یستغفر من الذنوب ویتوب

تو اکثر صلحاء اس سی گریز اور استغفار اور توبہ کرتی ہیں جیسی کوئی گناہ سی استغفار اور توبہ کرتا ہی

عنها وقد کان تعرض علی بعضہم فیسال زوالها والمشائخ کلهم کانوا ینفرون المریدین السالکین

اور بعضوں کو جو یہ حالتیں پیش آئی فرماوسی اپنا کہ یہ امر موقوف ہو جاوی اور تمام مشایخ اپنی مرید ہوں کو ان خواہش ہی

غایة التنفیر من المیل الیها فان السالک القاصد لرویة الاشیاء وحصول الخوارق واقع فی

کمال نفرت دلاتی ہی ہیں کیونکہ سالک ارادہ خیر ذاتی وغیر خوارق کا رکھتا ہی وہ

شبکة الشیطان فالاولی له ان یخلص نفسه من المیل الیها الکاطائر تحتها بل اذا وقعت

شیطان کی جال میں پھنسا ہی پس اولی ہی کہ اس کو دور سے اپنی دل پر نہ جمادی کیونکہ اسمیں کوئی فائدہ نہیں ہی بلکہ اندیشہ ہی

له بلا طلب منه یخاف علیه الاستدراج ولهذا قال بعض الکبار اذا دخل سالک فی بستا

بلا طلب پیش آوی اور استدراج کا اندیشہ ہی اور اسیلئے بعض بزرگوں نے فرمایا ہی جب کوئی سالک باغ میں جاوی

وقال لمریده اصاحبک ذلک البستان بالسنة فصحبه السلام علیک یا ولی الله فان لم یقطن

اور اس باغ کی درختوں سے پوچھے صاف زبان حال سے یہ کہیں السلام علیک یا ولی اللہ یہ وہ اس کو نہ سمجھی

انه مکر به فقد مکر ونعم یشعر هذا التنفیر من المشائخ عند نفسهم انها کرامات فکیف انتعین کونها من

تو وہ ضرور فریب میں آگیا اور مشایخ کی یہ روک ٹوک میں اس کو کرامات جاننی ہوں اور اگر یہ ثابت ہوں

الجن والشیاطین ولکثیر من الناس لا یعرفون انها امر الجن والشیاطین بل یظنون انها امر کرامات الصالحین فیفتنون بها ویکرمون

کہ جن اور شیاطین کی طرف سے ہی یہ تو کہنی ہی بلکہ ہوگی وجہ یہ نہیں ہی کہ جن اور شیطان کی طرف سے ہی بلکہ اس کو صالحوں کی کرامت جان کر فتنہ میں پھنستی ہیں اور

من الخاسرین ولا یعلمون الکرامة الحقیقیة انما هو حصول الاستقامة والوصول الی کما لها

وہ ناقصان میں ہیں اور حقیقی کرامت یہی ہی کہ وہ استقامت کا حاصل کرنا اور کمال کا پہنچ اکرنا ہی

ومرجعها الی امرین صحة الایمان بالله تعالی واتباع ما جاء به من رسول ظاهرا وباطنا فاولیاء

اور اس کی بنا دو چیز پر ہی ایک تو صحت ایمان کی اللہ پر دوسری رسول کا اتباع ظاہر اور باطن میں سو اولیاء اللہ کو وہ چیز ہی

علی العبد ان لا یحرص الا علیها ولا یکون له همة الا فی الوصول الیهما واما الکرامة بمعنی ظهور امر

کہ سوا ان کے شوق نہ کرے اور کچھ خواہش نہ کرے اور ان ہی محبت میں انہیں کی پہنچ اکرنے میں صرف کرے رہی کرامت یعنی خرق عادت

خارق للعادة فلا عبرة لها بل هی حبص الرجال ولیس من لا یحصل له شئ منها اقل رتبة ممن یحصل له شئ

سو اس کا کچھ اعتبار نہیں ہی بلکہ وہ مردوں کا حبس ہی اور جس کو وہ چیز یہی امور حاصل نہوے وہ ہرگز ان میں کسی سے بھی کمتر نہیں ہی

منها فالاعراض الاولی ان لا یلتفت الیها الا من کان ضعیف الیقین فانه اذا حصل له شئ منها یقوی یقینه واما من کان

بلکہ وہ ہی مخصص افضل وہ اولیاء ہیں اس لئے کہ امور خارق کا وہ ہی مخصص کا مل نہیں ہوتا جب کہ یقین کا امر سرسری اور کمال یقین قوی ہو جاوی اور جو شخص

کامل الیقین فلا یلتفت الیها لاستغنائه عنها ولذلك كانت الخوارق فی المتابعین اکثر مما كانت

کامل یقین والی ہیں اور کو اور ہرگز توجہ نہیں ہوتی اور کو کیا حاجت ہی اسی لئے طبقہ تابعین میں بہ نسبت صحابہ کی خوارق کے کثرت ہوئی تھی

فی الصحابة المجلس الثالث فی فضیلة الایمان ومن امن مطلقا قال رسول الله

صحابہ کی تھیں ایمان اور مطلق مؤمن کی فضیلت میں فرمایا رسول اللہ

صلی الله علیه وسلم ان اهل الجنة یتراءون اهل الغرف من فوقهم کما تتراءون الکوکب الدری

صلی اللہ علیہ وسلم نے بیشک اہل جنت کو نظر آویگی عرفہ والی اوپر سے جس طرح تم ستارہ

الغابر فی الافق من المشرق والمغرب لتفاضل بینهم قالوا یا رسول الله تلك منازل الانبیاء لا یبلغها

مشرق کنارہ مغرب میں تمام فضیلت معلوم ہوگا کہ جاوے نہیں ہی عرض کیا یا رسول اللہ یہ درجے انبیاء کے ہیں کہ اوروں کو نہیں پہنچتی

غیرہم قال بلی والذی نفسی بیدہ رجال امنوا بالله وصدقوا المرسلین ھذا الحدیث من صحاح
فرمایا کیوں نہیں قسم ہے اس ذات کی جس کے قبضہ میں میری جان ہے وہ لوگ ہیں جو اللہ پر ایمان لائے اور رسولوں کی تصدیق کی یہ حدیث صحاح کی صحیح
المصابیح رواہ ابوسعید ومعناہ ان اھل الجنة ینظرون الی اصحاب المنازل الرفیعة العالیة من
حدیثوں میں ہے ابوسعید کی روایت سے مراد یہ ہے کہ اہل جنت دیکھیں گے بلند مرتبہ جنت والوں کو
فوقھم کما تنظرون انتم الی الکواکب المضیئة الباقی فی الافق من جھة المشرق او المغرب بعد انتشار
اوپر کی جنبی تم دیکھتے ہو چمکتے ستارہ انتہائے کنارہ مشرق یا مغرب میں جب صبح کہیں باقی ہو
الصبح لتفاضل درجاتھم علی غیرھم فانه علیه الصلوة والسلام لما بین مراتبھم بھذا الوجه قال
بسبب بلندی مرتبہ کے غیروں پر جب رسول صلی اللہ علیہ وسلم نے اوگوں کا ایسا مرتبہ بیان فرمایا
المحاضرون من الصحابة یا رسول الله تلک الغرف منازل الانبیاء لا یبلغھا غیرھم فاجاب بان
تو صحابہ نے عرض کیا یا رسول اللہ یہ مراتب انبیاؤں کی ہوں گی جگہ اور کوئی نہیں پاسکتا سو جواب دیا
تلک المنازل یبلغھا رجال امنوا بالله وصدقوا المرسلین لان بلی لا یجاب النفی وانما قرن
یہ، اوں لوگوں کی مراتب ہیں جو اللہ پر ایمان لائے اور رسولوں کی تصدیق کی کیونکہ لفظ بلی نفی کو مثبت کر دیتا ہے اور قسم اس واسطے
بالقسم لاستبعاد السامعین وصول المؤمنین منازل الانبیاء وفیه اشارة الی ان الواصلین
یاد فرمایا کہ وہ لوگ بعید جانتے تھے کہ مومنوں کو انبیا کا مرتبہ میسر ہو اور یہیں پر اشارہ ہے کہ
الی منازل الانبیاء ھم المؤمنون من ھذہ الامة لان تصدیق جمیع الرسل انما وقع منھم لا من
انبیا کا مرتبہ وہ لوگ پاویں گے جو مسلمان اس امت کے مؤمنین ہیں کیونکہ تمام انبیاؤں کی تصدیق اسی امت میں پائی جاتی ہے جو
غیرھم قبلھم وعلم من ھذا ان الایمان بالله الذی اتصف به المؤمنون من ھذہ الامة مرکب من
پہلی گذری امتوں سے ہیں سو ہوئی اس سے معلوم ہوا کہ ایمان جو اس امت کے مؤمنین کی صفت ہے
جزئین الاول الایمان بالله تعالی والثانی الایمان بجمیع الرسل والمراد من الایمان بالله تعالی العلم
دو جزو سے مرکب ہے اول ایمان اللہ پر دوسرا ایمان تمام نبیاؤں پر اور اللہ پر ایمان لانا ہی یہ ہے کہ یقین کرنا
بوجودہ وقدمه وکونه واحدا متصفا بالقدرة والارادة والعلم والحیوة وسائر ما یلیق به من
اللہ موجود ہے اور قدیم اور واحد اور ارادہ والا اور علیم اور حی اور ان جو جو صفات اس کے
لصفات فان العلم بوجودہ تعالی وان کان ثابتا فی فطرة بنی آدم من مبدا خلقتھم بمقتضی قولہ
سزاوار ہیں اور علم وجود انہی کا گرچہ بنی آدم کی طبائع میں ابتداء پیدائش سے جبلت ہے تاہم جیسی مضبوط ان کی
فطرة الله التی فطر الناس علیھا لکنه تعالی قد ارشدھم الی وجودہ بایات منھا قوله تعالی ان فی خلق
یہ جبلت ہے اللہ کی جس پر پیدا کئے لوگوں کو پر تو بھی اللہ تعالی نے یہی وجود کی طرف کئی آیتوں میں راہ بتائی ہے ایک یہ تحقیق
السمٰوٰت والارض واختلاف اللیل والنھار لایات وقوله تعالی افرایتم ما تمنون ءانتم تخلقونه ام نحن
آسمانوں اور زمین کا بنانا اور رات اور دن کا بدلنا نشانیاں ہیں اور ایک یہ بھی دیکھو جو باتیں تم اپنے منہ سے نکالتے ہو اس کو تم پیدا کرتے ہو یا ہم
الخالقون وقوله تعالی افرءیتم ما تحرثون ءانتم تزرعونه ام نحن الزارعون وقوله تعالی افرءیتم
یا بنانے والے ہیں اور یہ بھی دیکھو جو تم بوتے ہو کیا تم اس کو کرتی ہو کھیتی یا ہم ہیں کھیتی کرنے والے اور یہ بھی دیکھو تو
الماء الذی تشربون ءانتم انزلتموہ من المزن ام نحن المنزلون وقوله تعالی افرءیتم النار التی تورون ءانتم انشاتم
پانی جو پیتے ہو کیا تم اوتارا اس کو بادلوں سے یا ہم ہیں اوتارنے والے اور یہ بھی دیکھو تو جو آگ سلگاتے ہو کیا تم نے اوگائی یا

شجرتها المخ المنشوش وغیرها من الآیات التی تدل علی وجوده تعالی فان من بیت اصل
اور سکو درخت یا پھل اور پھلا نیوالی اور سوا اسکے ہیں جو وجود الٰہی پر دلالت کرتی ہیں بیشک جو شخص ان آیات کی
مضمون هذه الآیات ویدبر فکره فیما ذکر فیها من خلق السموت والارض وفیما من عجائب المخلوقات
مضمون ہیں یعنی آسمان اور زمین کو پیدا کرنا اور جو چیزیں اور جو چیزیں عجیب عجیب مخلوقات ہیں خوب اور تامل کرے وہ خود بخود یقین کریگا
یضطر الی الحکم بان هذه الاصول لا یستغنی شیء منها عن صانع یوجده ویدبره وعلی هذا الاعتقاد
یہ ہی اعتقاد کریگا جس میں چنانچہ اصل آیت سے ثابت ہی اور جو تو پوچھے انسے کسنے بنائے آسمان اور زمین تو کہیگے اللہ نے پھر
جمیع الناس کما یدل علیه قوله تعالی ولئن سالتهم من خلق السموت والارض لیقولن الله فانما کفر
یہ ہی اعتقاد کریگا جس میں چنانچہ اصل آیت سے ثابت ہی اور جو تو پوچھے انسے کسنے بنائے آسمان اور زمین تو کہیگے اللہ نے پھر
من کفر بالاشراک ولان ذلک کان شان الانبیاء دعوة الخلق الی التوحید لیقولوا لا الٰه الا الله لا
جو لوگ کافر ہوگئے ہیں وہ شرک کی شامت سے ہیں اسلیئے تمام انبیاء علیہم السلام توحید کی طرف دعوت کرتی تھی تاکہ لا الٰہ الا اللہ کی قائل ہوویں
الی ان یقول العالم اله فاذن فی فطرة الانسان وکلا لة ایات القرآن ما یغنی عن اقامة البرهان
یہ نہیں سمجھا ہی تھی کہ یہ کہو کہ عالم کا خدا موجود ہی اب قبیحت انسانی اور دلالت آیات قرآنی فی وجود الٰہی پر برہان قائم کرنی کی کچھ ضرورت نہیں رہتی
علی وجوده تعالی لکن العلماء بینوا لاثبات وجوده تعالی دلیلا عقلیا وقالوا الدلیل علی وجوده تعا
لیکن علماء نے تو اسکے واسطے اثبات وجود الٰہی کی عقلی دلیل بیان کی ہی کہتی ہیں کہ دلیل وجود الٰہی کی یہہ ہی
حدوث العالم فبیان حدوثه انه اعیان واعراض والمراد بالاعیان الاجرام القائمة بذواتها
حدوث عالم کا ہی پہر حدوث یوں معلوم ہوا کہ عالم یا اعیان ہیں یا اجسام ہیں اعیان سی مراد اجسام ہیں جو ذات خود قایم ہیں
والمراد بالاعراض الصفات التی لا تقوم بذواتها بل تقوم بالاجرام وتلزمها ولا تنفک عنها وکل منهما
اور اعراض سی مراد صفات ہیں جو اپنی ذات میں آپ قایم نہیں رہ سکتیں بلکہ اجسام کو لازم ہیں اور اجسام کو لازم ہیں سی کبھی الگ نہیں ہوتی اور ہر
حادث اما الاعراض فحدوث بعضها یعلم بالمشاهدة کالحرکة بعد السکون والضوء بعد الظلمة
حادث ہی اعراض میں سی بعضی کا حدوث تو مشاہدہ ہی سی معلوم ہوتا ہی جیسے حرکت بعد سکون کی اور اجالا بعد اندھیری کی
والسواد بعد البیاض وحدوث بعضها یعلم بالدلیل وهو طریان العدم کما فی اضراد ما ذکر واما الاجرام
اور سیاہی بعد سفیدی کی اور بعضی کا حدوث دلیل سی معلوم ہوتا ہی یعنی عدم کا آجانا جیسے ان مذکورات کی ضدوں کی اور اجسام کو
فدلیل حدوثها انها لا یخلوعن الحوادث وکل ما لا یخلوعن الحوادث فهو حادث اما عدم خلوها عن
حدوث کی سبب دلیل ہی کہ اجسام حوادث سی کبھی خالی نہیں ہوتی اور جو شی حوادث سی خالی نہیں ہوتی ہی اور حوادث سی خالی ہونا
الحوادث فلانها لا تخلوعن الحرکة والسکون وهو ظاهر مدرک بالبدیهة والاضطرار فلا یحتاج فیه
یوں ثابت ہی کہ اجسام حرکت اور سکون سی خالی نہیں ہوتی اتنا تو ظاہر ہی خود بخود معلوم ہوتا ہی اسمیں کچھ فکر اور تامل کی حاجت نہیں
الی تامل وافکار فان من عقل جسما لا ساکنا ولا متحرکا کان عن عجز العقل نائیا ولمن الجهل رائیا
کیونکہ جو شخص اس جسم خالی کی کہ نہ متحرک ہو نہ ساکن تو وہ شخص عقل کی صفت سی عاجز اور جہالت کی نشست پر سوار
والحرکة والسکون حادثان یدل علی حدوثهما عدم انفکاکها والانفکاک کل منهما عند وجود الاخر وذلک
اور حرکت اور سکون دونو حادث ہیں انکی حدوث یہ ہی کہ ایک جگہ سی جدا ہونا دلالت کرتا ہی اور جب ایک پیدا ہوتا ہی تو وہ سر انا فنا ہو جاتا ہی
مشاهد فی بعض الاجرام ومعلم بمشاهدة فیه ذلک فما من ساکن الا والعقل یقتضی بجواز حرکته وما من
یعنی حرکت سی سکون اور سکون کی حرکت فنا ہوتی ہی یہہ حال بعضی اجسام میں تو مشاہدہ ہوتا ہی اور جہاں نہیں ہی تو یہہ کہ یہ سکونی ہیں کہ ہر ساکن باعتبار تجویز عقل کے متحرک ہو

متحرك الا والعقل يقتضي بجواز سكونه فالطاري منهما حادث بطريانه والسابق حادث اذ لو كان

اور ہر متحرک باعتبار تجویز عقل کے ساکن ہو سکتا ہے اب نو پیدا تو حادث ہی کیونکہ اب پیدا ہوا اور موجود سابق بھی حادث ہی کیونکہ اگر

قديما لاستحال عدمه واما كون ما لا يخلو عن الحوادث حادثا فلانه لو لم يكن حادثا كان قديما

قدیم ہوتا تو اسپر عدم ہرگز نہ آتا اور جو شی حوادث سے خالی نہو اوسکی حدوث کی یہ دلیل ہی کہ اگر وہ حادث نہو گا تو بیشک قدیم

قابلا لان في الازل فيلزم ثبوت الحادث في الازل وهو محال اذ يلزم ان يكون قبل كل حادث حوادث مرتبة

اور ازل میں ثابت ہو گا اس سے لازم آتا ہی کہ حادث یعنی حرکت اور سکون ازل میں یعنی ثابت ہو تو لہذا ہر عالم بھی کیونکہ اگر عالم سے یہ دونوں حوادث سے پہلے ہی نہ آتے تو حوادث

لا اول لها كما يقول الفلاسفة في حركات الافلاك واشخاص الحيوانات وغيرها فانهم ومن تبعهم

جسکا ابتدا نہ پایا جاوی اور جو دہریوں جیسے فلاسفہ حرکات فلک اور اشخاص حیوانات وغیرہ میں قائل ہوئی ہیں مخالف اور جو عالم کی مثال

ممن ينسب نفسه الى الاسلام وليس له منه نصيب قالوا ان العالم العلوي قديم بذاته وصفاته

اوسکی تابع ہیں اور اسلام سے ہی نصیب وہ کہتی ہیں کہ عالم سماوی یعنی ذات اور صفات میں

الا الحركات فانها حادثة باشخاصها قديمة بانواعها فلا حركة الا وقبلها حركة لا الى اول واما العالم

سوا حرکات کی قدیم ہی حرکات جزئی البتہ حادث ہیں اور کلی قدیم ہیں یعنی ہر حرکت سے پہلی حرکت ہی ہے انتہا اور عالم

السفلي الذي هو عالم الكون والفساد وهو ما تحت فلك القمر فقالوا ان هيولاه قديمة وكل ما فيه من

سفلی کہ عالم کون اور فساد کہا جاتا ہی اور فلک قمر کی نیچی ہی سوا سمیں یہ کہتی ہیں کہ اسکا مادہ اور اصل قدیم ہی اور اسکی

الصور والاعراض حادثة باشخاصها بانواعها فلا اول الامن والد ولا بيضة الامن دجاجة

صور اور اعراض جزئی سب حادث ہیں اور کلی نوعی قدیم ہیں پس جو بیضا ہی سو بیضہ ہی اور جو انڈا ہی سو مرغی ہی سے

ولا دجاجة الامن بيضة ولانزاع الامن نزع وهكذا الى غير النهاية فيلزم على قولهم ان يوجد حوادث

اور جو مرغی ہی سو انڈا ہی سے اور جو نبات ہی سو بیج ہی سے ایسی ہی غیر نہایت تک اب اوسکی قول کی مواخذ ہی یہ لازم آتا ہی کہ ایسی حوادث

لا اول لها اذ مما من حادث على قولهم الا وقبله حادث لا الى اول وعلى تقدير وجود حوادث لا اول لها

جسکا ابتدا نہو کیونکہ اسکی مواخذ ہر حادث سے پہلی حادث ہو گا ہمکو ابتدا نہ ملی اور جب حوادث غیر متناہی ہوئی

يلزم ان يكون قبل كل حادث من حركات الافلاك واشخاص الحيوانات وغيرها حوادث مرتبة

اور ہر ہر حیوان وغیرہ کی پہلی حوادث غیر متناہی مرتب موجود ہوئی جسکا

لا اول لها فما لا يتقضي تلك الحوادث بجملتها لا تنتهي النوبة الى وجود الحادث الحاضر لان الحركة

ابتدا نہیں پھر جو ہر تمام حوادث بالکل گذر چکیں گی تو بہت حادث حاضر حال کی وجود کی نہیں آویگی

اليومية بوجودها مشروط بانقضاء ما قبلها وكذلك الحركة التي قبلها وجودها مشروط بمثل ذلك

سوا اسکی کہ حرکت یومیہ متناہی آج کی جب ہو سکتی ہی کہ اوس سے پہلی کی تمام حرکتیں گذر لیں اور ایسی وہ حرکت جو اوس سے پہلی کی ہی یعنی کل کی جب ہو سکتی ہی کہ اوسی سے پہلی کی سب گذر لیں

وهلم جرا وانقضاء ما لا اول له محال بيانه انك اذا لاحظت الحادث الحاضر ثم انتقلت الى ما قبله

اور چلیجو ہر ہر حرکت اور تمام ہو چکا غیر متناہی کا محال ہی تفصیل یہ ہی جب تو حوادث حاضر کو غور کریگی پھر اوسکی ماقبل کو

ولاحظته وهلم جرا على الترتيب لا يفضي الى نهاية حتى تجد طريقا الى وجود الحادث الحاضر فيلزم ان

ملاحظہ کریگی اور ایسی طرح اوس سی پہلی کو ترتیب وار تو ایسی نہایت نہ ہیگی کہ کوئی طور حوادث حاضر کی وجود کا ہو سکی اس سے لازم آتا ہی

يكون وجود الحادث الحاضر محالا لكن وجود الحادث الحاضر ثابت فيبطل وجود حوادث لا اول لها

کہ حوادث حاضر کا وجود محال ہی لیکن حادث حاضر کا وجود تو ثابت ہی پس وجود حوادث غیر متناہی کا باطل ہی

فاذا بطل وجود حوادث لا اول لها یبطل کون ما لا یخلو عن الحوادث قدیما ثابتا فی الازل فاذا بطل کونه
پھر جب وجود حوادث غیر متناہی کا باطل ہوا تو ان اشیاء کا جو حوادث سے خالی نہیں ہیں قدیم اور ازلی ہونا بھی باطل ہی پھر جب ان کا ثابت ہونا

قدیما ثابتا فی الازل یثبت کونه حادثا فاذا ثبت کونه حادثا ثبت کون العالم بجمیع اجزائه من
قدیم اور ازلی ہونا باطل ہوا تو حادث ہونا ثابت ہوا پھر جب وہ حادث ہوئی تو یہ ثابت ہوا کہ عالم کی تمام اجزاء

السمٰوٰت وما فیها ومن الارض وما علیها حادثا محتاجا الی محدث یخرجه من العدم الی الوجود وذلك
آسمان اور جو چیزیں اس میں ہیں اور جو چیزیں اس زمین اور اس پر اگر ہیں ان کی ہستی کے موجود کرنے

المحدث یلزم ان یکون قدیما واحدا متصفا بالقدرة والارادة والعلم والحیوة لانه لم یکن قدیما
والے کا ہونا لازم ہے کہ قدیم اور واحد صاحب ارادہ علم والا حی ہو اس لئے کہ اگر قدیم نہ ہوتا

بل کان حادثا کان محتاجا الی محدث فیلزم الدور او التسلسل الذی هو وجود حوادث لا اول لها
بلکہ حادث ہوتا تو وہ اپنی حدوث کا محتاج ہوگا پھر دور لازم آئیگا یا تسلسل کہ وہ وجود حوادث غیر متناہی کا ہی

وکلاهما محالان ولو لم یکن واحدا بل کان اکثر من واحد لوقع بینهما التمانع المقتضی لعدم وجود العالم
اور یہ دونو محال ہیں اور اگر واحد نہ ہوتا بلکہ ایک سے زیادہ کئی ہوتے تو ان میں جھگڑا اور روک ٹوک واقع ہوگی جس سے وجود عالم کا عدم ہو جاتا

ولو لم یکن متصفا بالقدرة والارادة والعلم والحیوة لکان عاجزا عن ایجاد شیء من العالم لان
اور اگر قدیم اور صاحب ارادہ علیم اور حی نہ ہوتا تو بیشک عالم کی پیدا کرنے میں عاجز ہوتا کیونکہ

الایجاد اثر القدرة وتاثیر القدرة فی شیء من الاشیاء یقتضی ارادة ذلك الشیء وارادة ذلك الشیء یقتضی
ایجاد قدرت کا اثر ہوتا ہے اور قدرت کا اثر کسی شی میں جب ہوتا ہے تب اوسکا ارادہ کرنا اور ارادہ اوس شی کا

العلم به لان القصد الی ایجاد شیء مع عدم العلم به محال والاتصاف بهذه الصفات الثلثة یقتضی
ایجاد علم پر موقوف ہے کیونکہ کسی شی کا بغیر جانے کسی کا ایجاد کرنا محال ہی اور یہ تینوں صفات بعد حیات کی نہیں ہوسکتیں تعالیٰ

الحیوة لکونها شرطا فیها فعلی هذا یکون وجود العالم بل وجود کل ذرة من ذراته دلیلا قاطعا علی وجود
اسلئے کہ حیات انمیں شرط ہے اس بیان کی موافق عالم کا وجود بلکہ ہر ہر ذرہ کا وجود یقینی دلیل ہی وجود الٰہی

وکونه قدیما واحدا متصفا بهذه الصفات الاربع ولهذا کان بعض اهل النظر یقولون استدلالا
اور قدم اور وحدت پر کہ ان چار ہی صفات سے موصوف ہی اسیلئے بعضے اہل نظر اس کی ہستی پر استدلال جاننے کر

بالاثر علی المؤثر ما رایتا شیئا الا ورایتا الله بعده فان کل ذرة من ذرات الکائنات مرجع حدوثها
یہ کہتے ہیں کہ جس جب کسی چیز کو دیکھا تو اوسکی بعد اللہ کو دیکھا کیونکہ ہر ہر ذرہ کائنات کی باعتبار حدوث کی

وافتقارها الی من یوجدها کما تزال تکلم بکلام لا حرف فیه وکاصوات ان لها موجدا قدیما واحدا
موجد کا محتاج ہونا ہمیشہ زبان حال سے جیسیں نہ حرف ہی اور نہ آواز ہے کہتا ہی کہ ہمارا موجد بھی قدیم واحد

متصفا بالقدرة والارادة والعلم والحیوة وسائر ما یلیق به من الصفات یسمع کلامها السامعون
قدرت والا ارادہ والا علیم حی تمام سنداور صفات والا ہے ہمکلام سب سماعت والی مخلوق سنتی ہیں

ولا یسمعه الذین هم عن السمع معزولون والمراد من السمع الباطن الذی یسمع به کلام لیس بحرف ولا
اور وہ نہیں سنتی جو سمجھ سے بیکار ہیں اور سماعت سے مراد باطنی سماعت ہی جسی وہ کلام سنی جاتی ہی جسمیں نہ حرف ہو نہ صوت ولا عربی ولا عجمی ولا السمع الظاهر الذی لا یسمع غیر الاصوات وتتشارك فیه البهائم الانسان

آواز عربی ہو نہ عجمی ظاہری سماعت مراد نہیں ہی جسی سوا آواز کی کچھ نہیں معلوم ہوتا اور اسمیں بہائم بھی انسان کی شریک ہیں

اذ لا قدر لشیء تشارکہ فیہ البہائم الانسان والحاصل ان المکلف لا یعرف من صفاتہ تعالی بالعقل الا
اسلئے کہ اوس چیز کی کیا حقیقت ہی جسمیں بہائم اور انسان یکسان ہوں حاصل یہہ ہی کہ انسان بزور عقل صفات الٰہی میں سی وہ ہی دریافت کرسکتا ہی
ما دل علیہ افعالہ فمالم یدل علیہ افعالہ کالسمع والبصر والکلام فقد یستدل علی ثبوتہا لہ تعالی
جسپر اسکے افعال دلالت کرتے ہیں اور جن صفات پر افعال دلالت نہیں کرتے جیسے سمع اور بصر اور کلام الیسے صفات
تارۃ بالعقل وتارۃ بالنقل لما وجہ الاستدلال علی ثبوتہا لہ تعالی بالعقل فہو انہا صفات کمال اضداد
کبھی دلیل عقلی سی ثابت کرتے ہیں اور کبھی دلیل نقلی سی دلیل عقلی اوسپر قائم ہی صفات کی ثبوت کی تو یہہ ہی
صفات نقصان وانصافہ تعالی بصفات الکمال وعدم اتصافہ بصفات النقصان واجب فوجب
نقصان کی صفتیں ہیں اور اللہ تعالی کا صفات کمال سی موصوف ہونا اور صفات نقصان سی بری ہونا واجب ہی لیس
اتصافہ تعالی بتلک الصفات واما وجہ الاستدلال علی ثبوتہا لہ تعالی بالنقل فہو ان الشرع قد
اسپر موقوف ہونا اللہ تعالی کا ان صفات سی واجب ہونا اور استدلال نقلی انکی ثبوت جسپر یہہ ہی کہ شریعت یعنی کتاب وسنت
ورد بثبوتہا لہ تعالی فوجب القطع بثبوتہا لہ تعالی ردلیل النقل فی ہذہ المسئلۃ اولی من دلیل العقل
انکی ثبوت پر اطلاق ہوا سو واجب القطع ثابت ہونا واجب ہوا اور اس باب میں نقلی دلیل عقلی دلیل سی بہتر ہی
لان تلک الصفات لا تتوقف علیہا افعالہ تعالی حتی یستدل بہا علی ثبوتہا لہ تعالی وذاتہ تعالی
کیونکہ ان صفات پر افعال الٰہی موقوف نہیں ہیں۔ تاکہ افعال ہی ان صفات کی ثبوت پر استدلال کیا جاوی اور اللہ کی ذات
لیس کمثلہ معلوما لاحد حتی یعلم انہا فی حقہ تعالی کمال یجب اتصافہ بہا بحیث لو لم یتصف بہا لزم
کیونکہ معلوم نہیں ہی تاکہ یہہ معلوم ہووے کہ یہہ صفات اوسکی حق میں صفات کمال ہیں انکا ثبوت ضروری ہی نہیں تو
ان یتصف باضدادہا وما ذکر من کونہا کمالا انما ہو بالنسبۃ الینا ولا یلزم من کون الشیء بالنسبۃ
اگر یہہ صفت نہ ہوتیں تو اوسمیں یہہ صفات کمال ہیں تو کمال البتہ ہماری حق میں ہی اور ہماری حق میں کمال ہونی سی کیا ضرور ہی کہ اللہ کی حق میں بھی کمال ہوں
الینا کذلک ان یکون کذلک فی حقہ تعالی الا تری ان اللذۃ والالم معدودتان کمالا بالنسبۃ الینا ممتنعان
ذات الٰہی کی حق میں کمال ہوں کیا نہیں دیکھتا کہ لذت اور الم ہماری حق میں کمال ہیں اور اللہ تعالی کی نسبت ممتنع ہیں
علی اللہ تعالی لکونہما من عوارض الاجسام فعلی ہذا یلزم فی اثبات تلک الصفات لہ تعالی التجسد
کیونکہ یہہ اجسام کی اوصاف ہیں اس بیان کی مراعات لازم ہی کہ ان صفات کی اثبات کی بنی دستاویز
بالنقل عن الانبیاء الذین ثبتت نبوۃ کل واحد منہم بالمعجزۃ القائمۃ مقام قولہ تعالی صدق عبدی
انبیاء علیہم السلام سی نقل کیجاوی جنکی نبوت ایسی معجزہ سی ثابت ہی جو قایم مقام اس ارشاد الٰہی کی ہو کہ میرا بندہ
فی کل ما یبلغ عنی سواء کان تبلیغہ بقولہ او فعلہ او سکوتہ لان المعجزۃ تصدیق فعلی من اللہ تعالی
جو ہر طرح سی احکام پہنچاتا ہی سب سچے ہیں برابر ہی کہ وہ تبلیغ قولی ہو یا فعلی ہو یا سکوت سی ہو کیونکہ معجزہ اللہ تعالی کی طرف سی
لرسولہ لکونہا فعلا من افعالہ خارقا للعادۃ منزلا منزلۃ صریح القول فی تصدیق رسولہ فی دعوی
رسول کی حق میں فعلی تصدیق ہی اوسکی کہ معجزہ کوئی فعل عادت کی خلاف ہوتا ہی گویا صاف اور صریح رسالت کی دعوی میں رسول کی
الرسالۃ فانہ تعالی لما خلق امرا خارقا للعادۃ علی یدہ عند ادعائہ الرسالۃ صار کانہ قال صدق
تصدیق کرتا ہی کیونکہ اللہ تعالی نے جب کوئی امر خارق عادت رسول کی ہاتھ پر بروقت دعوی رسالت کی پیدا کیا تو یہہ ایسا ہی کہ فرمایا
رسولی فی کل ما یبلغ عنی سواء کان تبلیغہ بقولہ او فعلہ او سکوتہ قال العلماء مثال ذلک ان رجلا
میرا رسول سچا ہی میری طرفسی جو بیان کری برابر ہی کہ وہ تبلیغ قول سی ہو یا فعل سی ہو یا سکوت سی ہو علماء نے اسکی یہہ مثال بیان کی ہی جیسی کوئی شخص

اذا قام فی مجلس ملک بحضور جماعۃ وقال انا امرسول هذا الملک یعتشی الیکم یکذا وکذا امر هم بتبلیغ الیه
بادشاہ کا دربار میں ایک جماعت کے سامنے یوں کہے کہ میں اس بادشاہ کا ایلچی ہوں تمہاری حق میں فلاں فلاں حکم جاری کرتے ہیں کہ ایسا ہی

فطلبوا منه الحجة تدل علی صدقه فقال ایة صدقی ان اطلب من الملک ان یخالف عادته ویقوم
پس اس جماعت نے تصدیق کی ایسی دلیل طلب کی جس شخص نے جواب دیا میری صداقت کی یہ نشانی کہ میں بادشاہ سے کہتا ہوں کہ اپنی عادت

من مقامه ویقعد ثلث مرات ففعل الملک ذلک بطلبه فلا ریب ان ذلک الفعل من الملک
سے اپنی جگہ سے تین بار کھڑا ہو جا اور بیٹھ جا پھر بادشاہ نے اوسکی کہنی ہی پر کیا تو بیشک بادشاہ کی یہہ حرکت ایسی ہی

قائم مقام قوله صدق هذا الرجل فی کل ما یبلغ عنی ومفید للعلم الضروری بصدقه لمن شاهد
جیسی زبانی کہدیا کہ یہہ شخص سچ کہتا ہی میری طرف سی جو حوحکم بیان کرتی اور بادشاہ سی جسنی یہہ کام مشاہدہ کیا تو اوکو ایسا یقینی علم

ذلک الفعل من الملک ولمن لم یشاهده بل وصل الیه خبره بالتواتر ولاشک ان هذا النشال مطابق
حاصل ہو اور جنہوں نے بادشاہ کو نہیں دیکھا بلکہ اوسکے پاس یہہ خبر پہنچی کہ اوسنے ایسا کیا بالتواتر یہہ حال سنا اوسکو بھی ایسا ہی یقین ہوا بیشک یہہ مثال

لحال الرسل علیهم الصلوة والسلام فی افادة معجزهم العلم الضروری بصدقهم لمن شاهدها ولمن
انبیاء علیہم الصلوۃ والسلام کے کمال کی مطابق ہی کہ اونکی معجزہ سی جسنی دیکھی اور اوکو

لم یشاهدها بل وصل الیه خبرها بالتواتر اذا عرفت هذا فاعلم ان کل من آمن بالله وصدق المرسلین
اور جنہوں نے نہیں دیکھا بلکہ اونکے پاس یہہ خبر بالتواتر پہنچی کہ اونہوں نے ایسی ایسی معجزہ دکھائی تو اوکو بھی ایسا ہی یقین ہوا جیسا

تواتر سی سنی والوں کو علم یقینی یقینی حاصل ہوتا ہی جسنے یہہ سمجھ لیا تو یاد رکھے کہ جو شخص اللہ پر ایمان لایا اور رسولوں کی تصدیق کی اگر

اذا راد ان یکون من اهل الغرف لابد له ان یشتغل بالطاعات ویحترز عن السیات لان الایمان وحده
یہہ آرزو کرتی کہ اہل غرفہ میں داخل ہو تو اوسکو ضرور ہی کہ عبادت میں مشغول اور معصیتوں سی بچتا رہے اسلئے کہ نہ ایمان

وان کان یبخیه من العذاب المؤبد لکن لا یکفیه فی الفوز بالدرجات بل لابد له من ضم العمل
اگرچہ دائمی عذاب سی نجات دیگا پر حصول درجات کی لئی کافی نہیں ہی بلکہ اوسکی ساتھ نیک اعمال بھی چاہئیں

الصالح الیه کما یدل علیه ایات القرآن من جملتها قوله تعالی وما اموالکم ولا اولادکم بالتی تقربکم
چنانچہ کئی آیات قرآنی سی معلوم ہوتا ہی منجملہ اونکی ایک یہہ آیت ہی اور تمہاری مال اور تمہاری اولاد ایسی نہیں کہ نزدیک کردیتی

عندنا زلفی الا من امن وعمل صالحا فاولئک لهم جزاء الضعف بما عملوا وهم فی الغرفات امنون فدلت الایة
ہماری پاس تمہارا درجہ پر پہونچنا کوئی چیز نہیں لیکن جو ایمان لایا اور نیک کام کیا سو اونکو دونا

علی ان العمل الصالح لکونه اقرب الی الله تعالی واشتغاله بالطاعته یقرب العبد الی الله تعالی واما الاموال
کہ عمل صالح کہ اللہ کی طرف متوجہ ہوتا اور اوسکی طاعت کا شغل ہی بندہ کو اللہ تعالی سی نزدیک کردیتا ہی رہی مال

والاولاد فلکون کل منهما یشتغل الانسان عن الله تعالی لا یقرب احدا الی الله تعالی الا المؤمنین
اور اولاد کہ انسان کو اللہ تعالی سی غافل کردیتی ہیں کسیکو خدا سی نزدیک نہیں کرتی بجز صلحا مومنین کی

الصالحین الذین ینفقون اموالهم فی سبیل الله ویعلمون اولادهم الخیر ویرونهم علی الصالحات فانهم
جو اپنا مال خدا کی رستہ میں خرچ کرتی ہیں اور اپنی اولاد کو نیک عمل سکھاتی ہیں اور نیک اطوار پر پرورش کرتی ہیں اسلئے اونکا

بانضمامهم یذکرون لهم جزاء الضعف بان یضاعف حسناتهم ویکون الواحدة عشرا فما فوقها وهم فی غرف
جوان اوصاف سی موصوف ہیں دونا ثواب ہی اسطرح کہ اونکی حسنات بڑہتی ہیں ایک سی دس گنہ ہوتی ہیں اوس سی بڑہ بھی جاتی ہیں

الجنة امنون من جمیع المکاره بما عملوا من الصالحات بیسرنا الله تعالی بلطفه وکرمه المجلس الرابع
اعمال صالحہ کی سبب غرفات میں تمام مکروہات سی بچی رہینگی اپنے فضل وکرم سی ہمپر آسان کر چوتھی مجلس

فی لزوم محبۃ النبیؐ صلی اللہ علیہ وسلم زیادۃ من والدہ وولدہ

نبی صلی اللہ علیہ وسلم کی محبت زیادہ تر لازم کرنیوں

والناس اجمعین قال رسول اللہ صلی اللہ علیہ وسلم لا یؤمن احدکم حتی اکون احب الیہ

اور تمام لوگوں سے فرمایا رسول اللہ صلی اللہ علیہ وسلم نے مؤمن نہیں ہوویگا کوئی تم میں سے جبتک کہ ہوجاؤں میں اوسکو پیارا

من والدہ وولدہ والناس اجمعین ھذا الحدیث من صحاح المصابیح رواہ انس ولیس المراد بالحب ھھنا

اوسکی باپ اور اولاد اور تمام لوگوں سے یہہ حدیث مصابیح کی صحیح حدیثوں میں سے ہی انس کی روایت سے اور محبت سے یہاں اور محبت

الحب الطبیعی التابع للشہوات النفسانیۃ لانہ خارج عن حد الاختیار فلا یواخذ بہ الانسان

محبت طبعی نہیں ہی جو شہوت نفسانی کی تابع ہوکر آتی ہی کیونکہ یہہ محبت اختیاری نہیں ہوتی سو بنی اختیاری میں انسان کی پکڑ نہیں ہوتی

لقولہ تعالی لا یکلف اللہ نفسا الا وسعہا بل المراد بہ الحب العقلی الاختیاری الذی ھو ثمرۃ ما یقتضی

خدا فرماتا ہی تکلیف نہیں دیتا اللہ کسیکو مگر جتنا اوس ہی ہوسکی بلکہ عقلی اختیاری محبت مراد ہی یعنی اختیاری کہ ذریعہ اوس کا ہوسکو

العقل بحمانہ ویستدعی اختیارہ وان کان علی خلاف الطبع الا ترای ان المریض یکرہ الدواء المرئ ینفر

عقل غالب سمجھی اور اوسکو اختیار کو چاہتا ہی اگرچہ طبیعت کی برخلاف ہو تو جانتا نہیں کہ بیمار کو کڑوی دوا سے نفرت ہوتی ہی

عنہ طبعہ ومع ذلک یمیل الیہ باختیارہ ویقصد تناولہ بمقتضی عقلہ لعلمہ وظنہ ان صحتہ

اور اوسکی طبیعت بڑی کڑوی ہی پیر بھی باختیار خود اپنی عقل ہی سے سمجھکر کہ میری صحت اسہی میں ہی خواہش کرکر پیتا ہی

فیہ وکذلک المؤمن اذا علم ان الرسول لا یامر ولا ینہی الا بما فیہ صلاحہ فی الدنیا والاخرۃ

ایسی ہی مؤمن مسلمان جب یہہ جان لیتا ہی کہ رسول وہ ہی فرماتا ہی جسمیں دین دنیا کی بہلائی ہی

یرجح جانب الرسول علی جمیع الناس فیمتثل امرہ ویجتنب نہیہ وھذا ما لا یحصل الا بایمان الا بہ

پہر خواہ مخواہ تمام لوگوں پر رسول کی جانب غالب رکھکر اوسکی امر کی مطاعت اور نہی سی نفرت کرتا ہی اور یہہ تو اتنا امر ہی کہ جس بغیر ایمان ثابت نہیں ہوتا

لان الایمان وان کان فی اللغۃ بمعنی التصدیق مطلقا لکنہ فی الشریعۃ بمعنی التصدیق مقیدا

اس لیئے کہ ایمان اگرچہ لغت میں مطلق تصدیق کو کہتی ہیں پر شریعت میں مقید تصدیق میں ہی

بامر مخصوص وھو تصدیق الرسول فی جمیع ما علم ضرورۃ انہ من دینہ علیہ الصلوٰۃ والسلام

یعنی رسول کی تصدیق تمام دینی ضروریات میں

والمعتبر فی التصدیق الیقین والیقین لفظ مشترک یطلق علی العنیین احدھما عدم الشک فکل علم

اور تصدیق میں یقین معتبر ہی اور یقین مشترک لفظ ہی اوسکے دو معنی ہیں ایک تو شک نہونا سو جو علم

یکن فیہ شک فھو یقین وعلی ھذا المعنی لا یوصف الیقین بالقوۃ والضعف لعدم التفاوت

مشکوک نہو وہ یقینی ہوتا ہی اس اعتبار سی یقین قوی اور ضعیف نہیں ہوتا کیونکہ شک کی نفی میں کچھ تفاوت نہیں ہوتا

فی نفی الشک فمن کان فی قلبہ مثقال ذرۃ من الشک فی شیء مما علم ضرورۃ انہ من دین علیہ السلام

ہی پہر جس شخص کی دلمیں ذرہ بہر بھی شک ہو دی بہ نسبت دینی ضروریات کی

لا یکون مؤمنا البتۃ بل لا بد فیہ من یقین ھذا المعنی لیحصل لہ المحبۃ للنبی صلی اللہ علیہ وسلم

وہ ہرگز مؤمن نہیں بلکہ ان ضروریات کا یقین ہونا ضرور ہی تاکہ اوسکو نبی کی محبت حاصل ہووے

ویمتثل امرہ ویجتنب نہیہ لکن قد یحجل الظن الغالب الذی لا یخطر معہ احتمال النقیض

اور اوسکی امر کی اطاعت اور نہی سی نفرت کرے لیکن بعضی وقت ایسی ظن غالب کو بھی جسکی ساتھہ احتمال نقیض کا دلمیں نہ آوی

بالبال فی حکم الیقین فی کونہ ایمانا حقیقیا فان ثبات ان اکثر العوام من ھذا القبیل وتحقیقہ علی
قایم مقام یقین کا ہو گا اگر حقیقی ایمان کا حکم دیتی ہیں کیونکہ اکثر عوام کا ایسا ہی ہوتا ہے اور اس مقام کی تحقیق
ماذکرہ الامام الغزالی فی الاحیاء ان میل النفس الی التصدیق لہ اربع مقامات الاول استواء
موافق بیان امام غزالی کی احیاء میں یہ ہی کہ نفس کا میلان تصدیق میں چار درجہ پر ہوتا ہے اول یہ کہ
الطرفین عندک کما اذا سئلت عن شخص مجھول الحال عندک ھل یعاقب فی الاخرۃ املا
تیری دلی میں دونو جانب برابر ہوں جیسے کسی شخص کا حال جسکو تو نہیں جانتا تجھسے پوچھیں بتا اوسکو آخرت میں عذاب ہو گا
فانک لاتمیل الی الحکم علیہ بشیء من نفی او اثبات بل یستوی عندک امکان الامرین ویعبر
اب تو یقیناً کچھ نہیں کہہ سکتا نہ انکار محدود ثبات بلکہ تیرے نزدیک عذاب ہونا اور نہ ہونا دونو امر ممکن ہیں ایسی حالت کو
عنہ بالشک والثانی ترجحان احد الامرین عندک مع الشعور بامکان نقیضہ امکانا لایمنع
شک کہتے ہیں دوسرا درجہ یہ ہے کہ تیری رائے میں ایک جانب کا غلبہ ہو پر اوسکی ساتھ دوسری جانب بھی ایسی ممکن معلوم ہوں کسی جانب
الترجیح الاول کما اذا سئلت عن شخص تعرفہ بالصلاح انہ ان مات علی ھذا الحال ھل یعاقب
اوسکا غالب ہونا جیسے تجھسے ایسی شخص کا حال پوچھیں جسکو تو پرہیزگار جانتا ہے کہ اگر یہ شخص ایسی حال پر مرا تو بیشک اوسکو آخرت میں عذاب ہو گا
فی الاخرۃ املا فانک تمیل الی انہ لایعاقب لکثرۃ میلک الی عقابہ لظھور علامات صلاحہ
یا نہیں اب تیری رائے ثواب کی طرف زیادہ ہو گی بوجہ علامات صلاح کی کثرت کے شایان شان اللہ کریم
عندک ومع ھذا یجوز اختفاء امر موجب للعقاب فی باطنہ وھذا التجویز غیر دافع لرجحانہ و
تو یہی یہ سمجھتا ہے کہ کوئی بات اسکی دلیں ایسی پوشیدہ نہو جو جزا کو عذاب سے بدلدی لیکن یہ خیال اوسکی غلبہ کو نہیں اوٹھاتا
یسمی جانب الراجح ظناً وجانب المرجوح وھما والثالث میلک الی الحکم بشیء بحیث یغلب علیک
ایسی وقت جانب غالب کو ظن کہتے ہیں اور جانب مغلوب کو وہم تیسرا یہ درجہ ہے کہ تجھکو کسی کا ایسا یقین حاصل ہو کہ اوسکی نقیض
ذلک الحکم ولا یخطر ببالک نقیضہ ولو خطر لنا بت عن قبولہ لکن لیس ذلک الحکم عن معرفۃ
تیری دلیں پر نہ آوے اور اگر نقیض کا خیال آوے بھی تو اوسکو نہ مانے لیکن یہ یقین معرفت حقیقی سے نہو
محققۃ بل عن مجرد السماع ویسمی ھذا اعتقاداً مقاربا للیقین وھو اعتقاد العوام فی الشرعیات
بلکہ صرف سنی سنائی سے پیدا ہوا ہو اس درجہ کی حالت اعتقاد مقارب الیقین کہلاتی ہے یعنی یقین سی ملا ہوا عوام کا اعتقاد تمام شرعیات میں
کلھا اذا سمع فی نفوسھم بمجرد السماع حتی ان کل احد یثق بصحۃ مذھبہ وصابۃ امامہ ولو
ایسا ہی ہوتا ہے جب کہ کسی سنتی اوگی لوگوں میں پیدا ہو جاتا ہے چاہے اوسکے مذہب کی صحت اور اپنی امام کا صواب پر ہونا یقین جانتا ہے اگر
ذکرلہ امکان خطأ امامہ یفرعن قبولہ لکنہ لو احس التامل لاتسعت نفسہ الی قبولہ والرابع
کوئی بھی کہ امام سے بھی غلطی ہو سکتی ہے تو اسکے ہاتھ نہ آوے اگر وہ خوب سوچ بچار کرے تو البتہ اوسکا دل قبول کر سکتا ہے چوتھا درجہ یہ ہے
میلک الی الحکم بشیء علی طریق الجزم الذی لایوجد معہ الشک ولا یتصور فیہ التشکیک فکل
کہ تو کسی شے کا ایسا یقین بالجزم کرے کہ اصلا اوسکی ساتھ شک باقی اور کسی کے شک لانے کا بھی تصور نہو بس جو
علم کان علی ھذا الوجہ یسمی یقیناً لان شرط اطلاق اسم الیقین علی العلم عدم الشک فکل علم
علم اس درجہ کا ہوتا ہے اوسکو یقین کہتے ہیں کیونکہ یقین کہنے کی یہ ہی شرط ہے کہ شک اصلا باقی نہو
انتفی عنہ الشک فھو یقین سواء حصل بالحس کالعلم بوجود الاشیاء المحسوسۃ او بغیرہ کالعقل
پس ہر علم میں شک نہو گا وہ ہی یقین ہے برابر ہے کہ ایسا علم حس کی حاصل ہوا ہو جیسی علم اشیاء محسوسہ کے وجود کا یا ایسا علم طبیعت عقلی کی

کالعلم باستحالۃ حدوث حادث بلا سبب اوبالتواتر کالعلم بوجود مکۃ اوبالتجربۃ کالعلم بکون
جسم علم محال ہونا وجود حادث کا بدون محدث کی مانا تو سب جسم علم وجود کو ثبوت کا بادلائل یقینی جیسی علم
المطبوع مسهلا اوبالدلیل کالعلم بوجود شئ قدیم کما اذا قیل لك هل فی الوجود شئ قدیم فیکفیك
مطبوع کو دست آور ہونیکا بادلیل ہی جیسی علم اگر ذات قدیم کے موجود ہونیکا چنانچہ اگر تجھسے پوچھیں کیا کوئی ذات قدیم موجود ہی تو تجھکو فوراً
الحکم به بداهة کان القدیم لیس محسوسا کالشمس والقمر حتی یمکن الحکم بوجوده بالحس والحاضر وارماش
کیونکہ قدیم آفتاب مہتاب کی طرح تو محسوس نہیں کہ اسکو دیکھکر کہدیں حال موجود ہی احدالحسی پر ہی جیسی
کون الواحد نصف اثنین حتی یمکن الحکم بوجوده بالضرورة بل حتی بغریزة العقل ان یتوقف عن
ایک کو دوکا آدھا جانتے ہیں تاکہ اس بدیہیت کی اوسکی وجہ کا حکم کیا جاسکے بلکہ حق طبیعت عقلی کیطرح ہی کہ
الحکم بوجوده بالبداهة ثم من الناس من یحکم بوجوده بالسماع حکما جزما ویستمر علیه وهذا
ازروی بداہت کی حکم کرنیمیں توقف کرے پھر بعضی شخص توصوف سنکر یقین بالجزم کر لیتے ہیں اورلوگ بھی پھر تمام بیچنے ہیں اوکچھ
هو الاعتقاد وهو حال جمیع العوام ومن الناس من یحکم بوجوده بالبرهان مثل ان یقول لولم تکن
اعتقاد کہتی ہیں اورتمام عوام کا تو حال اعتقاد ہی الہامی ہوتا ہی اور بعضی شخص پر ان کا اوسکی وجود کا یقین کرنیمیں استدلال ہوکر اگر
فی الوجود قدیم بل کانت الموجودات کلها حادثة لکان حدوثها بلا سبب وهو محال والمؤدی الی
موجودات میں کوئی ذات قدیم نہ ہوتی بلکہ تمام موجودات حادث ہوتیں تو وہ حادث بی سبب پیدا ہونگی یہ امر محال ہی اور جسکا نتیجہ بھی محال
المحال محال بیانه ان الحادث لا یتصور وجوده بنفسه بل یحتاج فی وجوده الی غیره وهو ظاهر
ہے اتنا ہی نہ پر بھی محال ہے تفاضا ہی اوسکی تفصیل یہ ہی کہ حادث طبیعاں میں نہیں پایا کہ وجود محض وجود بدیہی ہوتا ہی بلکہ غیر کا محتاج ہوتا ہی اتنی بات تو ظاہر ہی
وکذا لا یتصور ایجاده لغیره لانه فرع وجوده فلو انحصر الوجود فی الحادث یلزم ان لا یوجد شئ من
اور ایسی ہی ایک حادث کا دوسری حادث کو پیدا کرنا متصور نہیں کیونکہ پیدا ہونیوالی پس حادث ہی ہوتی اگر سب حادث ہی ہوں تو ہم آتا ہی کہ اصلا موجودات پیدا نہ ہوئیں
الموجودات اصلا فبالضرورة یلزم ان یحکم العقل بوجود شئ قدیم موصوف بالقدرة والارادة و
جو صاحب قدرت اور صاحب ارادہ ہو اب عقل بیساختہ یقین کرتی ہی کہ ایک ذات قدیم ہی
العلم والحیرة حتی یتاتی منه احداث المحدثات کلها لانه لو لم یکن فیه تلك الصفات لکان
علیم اور حی ہی تاکہ اوسی تمام مخلوقات کا پیدا کرنا ہوسکی کیونکہ اوسمیں اگر یہ صفات نہ ہونگی تو
عاجزا عن ایجاد شئ من الکائنات لان الایجاد اثر القدرة وتابع الارادة فی شئ من الاشیاء یتوقف
کائنات میں سی ایک شی بھی پیدا نہ کرسکیگا کیونکہ ایجاد فعل قدرت کا اثر ہوتا ہی اور ارادت کا اثر کسی شی میں
علی ارادة ذلك الشئ وارادة ذلك الشئ یتوقف علی العلم به لان القصد الی ایجاد شئ من غیر العلم به
بدون ارادہ اوس شی کی نہیں ہوتا اور ارادہ کسی شی کا بدون علم اوس شی کی نہیں ہوتا کیونکہ قصد کسی شی کی پیدا کرنیکا بی جانی بوجھی
محال والاتصاف بهذه الصفات الثلث یتوقف علی الحیرة لکونها شرطا فیها فعلی هذا یکون وجود العالم
محال ہی اور یہ تینوں صفتیں بدون حیات کی نہیں ہوسکتیں اب اس سلسلہ کی موافق وجود عالم کا
فی السماوات وما فیها ومن الارض ومن علیها دلیلا قطعیا علی وجود شئ قدیم موصوف بهذه الصفات
ساری آسمان اور جو اوسمیں ہی اور زمین اور جو اوسپر ہی یقینی دلیل ہی ایک ایسی ذات قدیم کی وجود پر جس میں یہ
الاربع وهو الله سبحانه تعالی وهذا کان بعض اهل الیقین یقولون استدلالا لا یاثر علی المؤثر الیتا
چاروں صفتیں ہی وہ ہی اللہ سبحانہ تعالی اسیلئے بعضی اہل یقین اوشمسی مؤثر پر استدلال جاری کرتی ہوئے کہتے ہیں کہ جسکی

شیء الا ترا ایها الله بعده فان کل ذرة من ذرات العالم لکونها حادثة مفتقرة الی من یحدثها لانها
جب کسی چیز کو دیکھا تو فوراً اسکی ایجاد کرنے والے کا ہر ہر ذرہ باعتبار حدوث کی اپنی موجد کا محتاج ہی ہمیشہ ان حال سی

تنطق بکلام لا حرف فیه ولا صوت ان لها موجدا قدیما واحدا متصفا بالقدرة والارادة والعالم
یہہ کلام جسمیں نہ حروف ہیں نہ آواز بلکہ ہی کہ ہمارا موجد قدیم صفت قدرت والا صاحب ارادہ علیم

الحیوة وسائر ما یلیق به من الصفات یسمع کلامها السامعون ولا یسمعه الذین هم عن السمع لمحزونون
حی اور تمام سزاوار صفات والا اور اسکی یہہ کلام سمجھی والی سب مخلوق سنتی ہی لوگ نہیں سنتی جو بہرے ہی بیکار ہیں

والمراد من السمع الباطن الذی یسمع به کلام لیس بحرف ولا صوت ولا عربی ولا عجمی لان السمع الظاهر
اور سماعت کا مراد باطنی سماعت ہی جس سی وہ کلام سنی جاتی ہی کہ نہ حروف ہو اور نہ آواز اور نہ عربی ہو نہ عجمی سماعت ظاہری کا مراد نہیں ہی

الذی لا یسمع به الا الاصوات وتشارکه فی سماعها البهائم فالانسان اذا قال لشیئ تشارک فیه البهائم
جسی سوای آواز کی کچھ نہیں معلوم ہوتا اور اوسمیں بہائم بھی شریک ہیں انسان کی کیونکہ اوسکو بھی کیا خوبی کہ جسمیں بہائم بھی انسان برابر ہوجاتے

الانسان والحاصل ان العقل لا یعرف من صفاته تعالی الا ما یدل علیه افعاله واما ما لا یدل
حاصل یہہ ہی کہ عقل صفات الٰہی میں سی وہ ہی دریافت کرسکتی ہی جسپر اوسکی افعال دلالت کرتی ہیں اور جس صفت پر

علیه افعاله کالسمع والبصر والکلام فیستدل علی ثبوته له تعالی تارة بالعقل وتارة بالنقل او بوجه
اوسکی افعال دلالت نہیں کرتی جیسی سمع اور بصر اور کلام ایسی صفات کبھی تو عقلی دلیل سی ثابت کرتی ہیں اور کبھی نقلی دلیل سی

الاستدلال علی ثبوتها له تعالی بالعقل فهو انها صفات کمال واضدادها صفات نقصان
عقلی دلیل اوسکی ثبوت پر قرینہ ہی کہ سمع اور بصر اور کلام کمال کی صفتیں ہیں اور انکی ضدیں نقصان کی صفتیں ہیں

واتصافه تعالی بصفات الکمال وعدم اتصافه بصفات النقصان واجب فوجب اتصافه تعالی
اور اللہ تعالی کا صفات کمال سی موصوف ہونا اور صفات نقصان سی بری ہونا واجب ہی اب اللہ تعالی کا

بتلک الصفات واما وجه الاستدلال علی ثبوتها له تعالی بالنقل فهو ان الشرع قد صرح بثبوتها
ان صفات سی موصوف ہونا واجب ہوا اور نقلی دلیل انکی ثبوت پر یہہ ہی کہ

له تعالی فوجب القطع بثبوتها له تعالی ودلیل النقل فی هذه المسئلة اولی من دلیل العقل لان تلک
شرع یعنی کتاب وسنت سی یہہ صفات ضرور ثابت ہیں اب انکا ثابت ہونا واجب ہی اور اس باب میں نقلی دلیل عقلی دلیل سی بہتر ہی کیونکہ ان

الصفات لا تتوقف علیها افعاله حتی یستدل بها علی ثبوتها له تعالی بل لم یکن معلوما
صفات پر افعال کا موقوف نہیں ہیں تاکہ افعال سی ان صفات کی ثبوت پر استدلال کیا جاوی اور ذات الٰہی کیسیر معلوم نہیں ہی

للبشر حتی یعلم انها فی حقه تعالی کمال یجب اتصافه بها بحیث لو لم یتصف بها یلزم ان یتصف
تاکہ یہہ معلوم ہووی کہ یہہ صفات اوسکی حق میں صفات کمال ہیں انکا ثبوت واجب ہی نہیں تو انکی ضدیں لازم آوینگی اور یہہ صفات

باضدادها وما ذکر من کونها کمالا انما هو بالاضافة الینا ولا یلزم من کون الشئ کمالا بالاضافة الینا
ہماری حق میں البتہ کمال ہی ہیں کمال ہونا ہی لازم نہیں آتا

کمالا ان یکون فی حقه تعالی کذلک الا تری ان اللذة والالم مع کونهما بالاضافة الینا کمالا ممتنعا
کیا تجکو معلوم نہیں کہ لذت اور الم باوجودیکہ ہماری حق میں کمال ہیں کہ اللہ کی واسطے یہی کمال کی بہوں

علی الله تعالی لکونهما من عوارض الاجسام فعلم هذا لا یلزم فی اثبات تلک الصفات له تعالی
اللہ تعالی کی نسبت ممتنع ہیں کیونکہ اجسام کی صفات ہیں اس بیان کی موافق ضرور ہی کہ ان صفات کی ثبوت کی لئے

التمسك بقول الرسول الذی ثلبت رسالته بالمعجزة القائمة مقام قوله تعالی صدق عبدی
دست آویز ایسے رسول کی قول کی جهادی جسکی رسالت معجزہ ہی سے ثابت ہوئی ہو جو قایم مقام اس رشاد الٰہی کی ہو میرا بندہ

فی کل ما یبلغ عنی سواء کان تبلیغه بقوله او فعله او سکوته لان المعجزة تصدیق فعلی من الله
جو میری طرف سے احکام پہنچاتا ہی اب چہ میری ہی کہ وہ بتاتا قول ہی ہو یا فعل ہی یا چپ رہنا ہی کیونکہ معجزہ اسکی طرف سے رسول کی سچی تعین کی تصدیق

لرسوله لکونها فعلا من افعاله تعالی خارقا للعادة منزلا منزلة تصریح القول فی تصدیق رسوله
ہوتی ہی اسلئے کہ معجزہ خدا کی طرف کیطرف سے فعل عادت کی خلاف ہوتا ہی گویا بمنزلہ صاف وصریح رسالت کی دعوی میں رسول کی تصدیق کرتا ہی

فی دعوی الرسالة فانه تعالی لما خلق او مراخارق للعادة علی ید رسوله عند ادعائه الرسالة
کیونکہ اسنے تعالی نے جب ایک امر خارق رسول کے ہاتھ پر بروقت دعوی رسالت کے پیدا کیا

صار کانه قال صدق رسولی فی کل ما یبلغ عنی سواء کان تبلیغه بقوله او فعله او سکوته
تو یہہ ایسا ہی کہ فرمایا میرا رسول سچا ہی میری طرف سے جو بیان کرتا ہی برابر ہی کہ وہ تبلیغ قولی ہی ہو یا فعلی ہی یا سکوت ہی

قال العلماء مثال ذلك ان رجلا اذا قام فی مجلس الملك بحضرة جماعة وقال انا رسول هذا الملك یعنی
علماء نے اسکی مثال یہہ بیان کی ہی کہ کوئی شخص بادشاہ کی دربار میں ایک جماعت کی سامنے یہہ بیان کرتا ہی کہ میں اس بادشاہ کا ایلچی ہوں بھیجا

الیکم بکذا وکذا من التکالیف فطلبوا منه حجة تدل علی صدقه فقال ایة صدقی ان اطلب
تمہاری جنس فلانی فلانی حکم جاری کرتا ہی کہ ایسا کرو بھیجا ہی اوس جماعت نے اسکی تصدیق کی نوٹی اوس سے معجزہ طلب کیا اوسنے جواب دیا میری صداقت کی یہہ نشانی ہی کہ میں

من الملك ان یخالف عادته ویقوم من مقامه ویقعد ثلث مرات ففعل الملك ذلك بطلبه
بادشاہ کا کہا ہوں کہ اپنی عادت کی برخلاف اپنی مقام سے تین بار کھڑا ہو جاؤں اور بیٹھ جاؤں پھر بادشاہ سے ایسا ہی کہنے پر اوسنے ایسا ہی کیا

فلا ریب ان ذلك الفعل من الملك قائم مقام قوله صدقت هذا الرجل فی کل ما یبلغ عنی ومفید
اب بیشک بادشاہ کی یہہ حرکت ایسی ہی جیسی زبانی کہدینا کہ یہہ شخص سچ کہتا ہی میرا طرف سے جو پہہ حکم بیان کرتا ہی اوسکو بجالاؤ

للعلم الضروری بصدقه لمن شاهد ذلك الفعل من الملك ولمن لم یشاهده بل وصل الیه خبره
جسسے یہہ حال شاہدہ کیا اوسکو ایسا علم یقینی حاصل ہوگا جسمیں جاجت تامل کی نہیں اور جسکو کسیکی کا اتفاق نہیں ہوا بلکہ اوسی متواتر سے آوازیں سی

بالتواتر وکذا شك ان هذا المثال مرافق لحال الرسول فی افادة معجزته العلم الضروری بصدقه لمن
سنا اوسکو بھی اور بیشک یہہ مثال رسول علیہ السلام کی حال کی مطابق ہی کہ اوسکی معجزہ سے اوسکو یقینی طور پر

شاهدها ولمن لم یشاهدها بل وصل الیه خبرها بالتواتر والمعنی الثانی الیقین ان لا یلتفت
اور تواتر سے سنی والوں کو علم ایسی یقین حاصل ہوتا ہی اور یقین کی دوسری معنی یہہ ہیں کہ شک کی نہوتی کی طرف توجہ نہ ہو

الی عدم الشك بل الی استیلائه وغلبته علی القلب بحیث یصیر هو المتصرف فیه بالتحریض والمنع و
بلکہ یقین کا غلبہ اور تصرف طاہر اتنا ہو کہ تمام دلکی لگاؤ اور مخالفت بین ہو یہہ کا تقاضہ ہو

علی هذا المعنی یوصف الیقین بالقوة والضعف حتی یقال لمن لا یستعد للموت فلان ضعیف
ان معنوں کی لحاظ سی یقین قوی اور جسمیں ہو سکتا ہی ایسا کہ جو شخص موت کی سامان میں غفلت کری تو اوسکو موت کا ضعیف

الیقین بالموت مع عدم شکه فیه اذ کم قریب فی کون الناس سواء فی التعظم بالموت وعدم الشك
الیقین کہتی ہیں یا دجود یکہ موت میں اصلا شک نہیں ہی کیونکہ موت کی یقینی اور بیشک ہونی میں تمام بنی آدم برابر ہیں

فیه لکن فیهم من لا یلتفت الیه ولا یستعد له کانه لا یؤمن به ومنهم من یستولی خوفه
بر بعضی اوسکی طرف کچھ توجہ نہیں کرتی اور نہ اوسکا کچھ سامان کرتی ہیں گویا وہ لوگ موت کا یقین نہیں کرتی اور بعضی ایسی ہیں جنکی دل پر موت کا خوف

علی قلبه ویستغرق همه بالاستعداد له ولا یتفاوت فیه متبعا لغیره کما هو شان من یخاف عن
ایسا غالب ہوتا ہے اور وہ کسی ہمت موت کی تیاری میں ایسا لگتا ہے کہ اور کسی طرف اس کی توجہ کا اصلا گنجائش نہیں رہتی یہ حال لوگوں کا بھی ہوتا ہے جو دوزخ کی
الفاس ویرجو الدخول فی دار القرار فعلی هذا یلزم للعاقل ان یصرف العنایة الی تحصیل الیقین بالمعنیین جیسا
ڈر میں ہیں اور بہشت میں جانے کی آرزو کرتے ہیں اس بیان کی موافق ہر عاقل کو لازم ہوا کہ ہمت اور جد کوشش یعنی بھی اور نور معرفت کی حاصل ہو
وهما نفی الشك عن النفس اولا ثم تسلیط الیقین علیها ثانیا لکن ینبغی ان یعلم ان نفی الشك
یعنی پہلی نفس میں سے شک جاتا رہے پھر اسکو یقین غالب لاجاوی لیکن سمجھنا چاہئے کہ شک کا دفع ہونا
وتسلیط الیقین لا یحصل الا بعد معرفة متعلقاته ومحاربه وهی المعلومات التی جاء بها النبو
اور یقین کا غالب آنا بدون معرفت متعلقات اور ٹھکانوں کی نہیں ہوتا یعنی وہ معلومات جو نبی صلی اللہ
علیه الصلوة والسلام من عند الله تعالی فمن صدق بها فهو مؤمن وصح هذا الایمان ان انتفو
علیہ وسلم خدا کی طرف سے لائی ہیں پھر جسنے انکی تصدیق کی وہ مؤمن ہی اور باوجود اس ایمان کی اگر
عن قلبه امکان الشك فهو موقن بالمعنی الاول وان غلب علی قلبه فهو موقن بالمعنی الثانی وبه
اسکے دل میں کبھی احتمال شک بھی جاتا رہے تو وہ موقن یعنی پہلی معنی یقین کی حاصل ہوئی اور اگر اسکی دل پر غلبہ ہو گیا تو موقن بالمعنی دوسری معنوں کی ہوا
یحصل الامتثال بالاوامر والاجتناب عن النواهی فان من غلب علی قلبه ان من یعمل مثقال
اطاعت اور کی اور منہیات سے اجتناب اسمیں ہوتا ہی کیونکہ جسکی دل پر یہ قوہ اس آیت کا جما ہوا ہی سو جسنے ذرہ بھر
ذرة خیرا یره ومن یعمل مثقال ذرة شرا یره ویتفاوت ان نسبة الطاعات الی الثواب کنسبة الطعام
بھلائی کی وہ دیکھ لیگا اور جسنے ذرہ بھر برائی کی وہ دیکھ لیگا اور اوکو یہ مرتبہ یقین کا ملا کہ طاعات بہ نسبت ثواب کی ایسی ہیں جیسے کھانا
الی الشبع لا شك انه کما یحرص علی تحصیل الطعام للشبع ویحفظ قلیله وکثیره کذلك یحرص علی
واسطے پیٹ سیرکی کے تو بیشک وہ جیسے طعام کی حرص کرتا ہی پیٹ بھر نی کی واسطے اور اسکا قلیل اور کثیر محفوظ کرتا ہی ایسی ہی
تحصیل الطاعات للثواب ویحفظ قلیلها وکثیرها ومن تحقق ان نسبة المعاصی الی العقاب
طاعات کو واسطے ثواب کی حاصل کریگا اور قلیل اور کثیر کو نگاہ رکھیگا اور جسکو یہ بات ہوا کرتا فرمانی بہ نسبت عذاب کی ایسی ہی
کنسبة السموم الی الهلاك لا شك انه کما یجتنب عن قلیل السم وکثیره خوفا عن الهلاك کذلك
جیسی زہر واسطے ہلاک کی تو بیشک وہ جیسی زہر کی قلیل اور کثیر کی موت کی ڈر کا مارا بچتا ہی ایسی ہی
یجتنب عن قلیل الذنوب وکثیرها وکبیرها وصغیرها خوفا من العقاب فان سبب ارتکاب المعاصی
نافرمانی کی قلیل اور کثیر کی اور صغیرہ اور کبیرہ عذاب کی ڈر کا مارا بچیگا کیونکہ باعث معاصی
والفجور لیس الا بسبب فساد العلم فان من علم ما فی المعاصی من المضرة حقیقة العلم لا یتوثها الا فی
اور فجور کی اختیار کرنی یہ سوائے فساد علم کی اور کچھ نہیں ہی اسلئے کہ معاصی کی مضرت جسکو حق الیقین کی مرتبہ میں ثابت ہوا وہ معاصی کو کبھی نہیں اختیار
ان من علم من طعامه لذیذا نه مسموم لا یقدم علی تناوله فیعلم من هذا ان الایمان الحقیقی هو
کہانا کیسا ہی مزہ دار لذیذ جب معلوم ہو کہ اسمیں زہر ملا ہوا تو کبھی نہیں کہا لیگا اب معلوم ہوا کہ حقیقی ایمان وہ
الایمان الذی یحمل صاحبه علی فعل ما ینفعه فی الاخرة وعلی ترك ما یضر فیها فاذا لم یفعل ما ینفعه
ہوتا ہی جو مؤمن کو اوس کام کی رغبت دی جسنی آخرت میں نفع ہو اور اوس کام سے روکی جو آخرت میں ضرر دی ہو اگر ایسی نہ کرے تو سمجھنا چاہئے
فیها ولم یترك ما یضره فیها لم یکن ایمانه حقیقیا بل انما یکون ایمانه قالبیا وان المؤمن بالمعنی الحقیقة لا یجا
اور ایسی معرفت نہ چھوڑی تو وہ حقیقتی مؤمن نہیں ہی بلکہ صرف زبانی ہی اور حقیقتی مؤمن ہی کبھی دوزخ کا ایسا حقدی مؤمن

حتی کانه یری لا یسلک طریقا الا توصل الیها فضلا عن السعی فی تحصیل دخولها وان لم تؤمن من نتیجة حقیقة الایمان
گویا وہ طریق سامنے نظر آتا ہے اوسکی رسائی جنت تک نہیں ہوتی جاتی کہ اوسکی وصول میں کوشش کرے ایسی ہی ایمان حقیقی مومن جنت کا

حتی کانه یری لا یترک طلبها بل یسعی فی تحصیل دخولها وهذا امر بعید الا نسان فی نفسه عند سید
گویا جنت سامنے نظر آتا ہے اوسکی طلب میں کبھی قصور نہ کریگا بلکہ اوسکی وصول کی کوشش کریگا اور یہ بات ہر شخص اپنی دلیں جانتا ہی

فی امور الدنیا فی دفع ما یضره وجلب ما ینفعه یسر الله من الاعمال ما یوافق رضاه المجلس الخامس
جب امور دنیا وی میں مضر کو دفع کرنے کیلیے اجتناب اور مفید باتوں میں کوشش کرتا ہی اللہ تعالی جسپر وہ کام آسان کر دیتا ہی جو اوسکی رضا کے موافق ہیں

فی لزوم الایمان بما جاء به النبی صلی الله علیه وسلم ولا یجوز
ایمان کی لازم ہونی میں اور ان احکام پر جو نبی صلی اللہ علیہ وسلم لائی ہیں اور اونکی مخالفت

المخالفة فیه قال رسول الله صلی الله علیه وسلم والذی نفس محمد بیده لا یسمع بی
جایز نہیں فرمایا رسول صلی اللہ علیہ وسلم نے قسم ہی اوس ذات کی جسکی قبضہ میں محمدؐ کی جان ہی جو سنیگا میری

احد من هذه الامة یهودی ولا نصرانی ثم یموت ولم یؤمن بما ارسلت به الا کان من اصحاب
نبوت کو اس امت میں سے کوئی یہودی ہو یا نصرانی پھر وہ مرے اس حال پر کہ ایمان نہ لایا ہو میری شریعت پر وہ دوزخی ہوگا

النار هذا الحدیث من صحاح المصابیح رواه ابو هریرة ولیس المراد بالامة ههنا امة الاجابة لدلیل
یہہ حدیث صحاح کی صحیح حدیثوں میں ہی ابو ہریرہ کی روایت سے اور امت سے مراد دعوت ہی نہیں اہل اسلام نہیں ہی اسلئے

کون الیهودی والنصاری مذکورا فیه بل المراد بها امة الدعوة فعلی هذا یدخل فیه جمیع اهل الملل
کہ اس حدیث میں یہودی اور نصرانی کا بھی ذکر ہی بلکہ مراد تمام امت دعوت ہی اس تقریر پر اس امت میں تمام اہل مذاہب داخل ہی داخل ہیں

الباطلة وتخصیص الیهود والنصاری بالذکر لیعلم انهما مع کونهما اهلی کتاب وصاحبی شریعة
اور یہود اور نصاری کا خاص جو نام لیا تو اسلئے کہ یہہ دونو اہل کتاب اور صاحب شریعت ہوکر

اذا کانا من اهل النار بترک الایمان بما جاء به النبی علیه الصلوة والسلام فغیرهما ممن لم یکن له کتاب
جب شریعت نبوی صلی اللہ علیہ وسلم پر ایمان نہ لانی سی دوزخی ہوئی تو اوروں کی کیا بات ہی جنکو کتاب بھی نہ تھی

ولا شریعة اولی بذلک فکانه علیه الصلوة والسلام قال اقسم بالله الذی نفسی بقدرته
اور نہ شریعت بطریق اولی دوزخی ہونگی اسلئے فرمایا نبی علیہ السلام نے ہر فرمایا کہ قسم ہی اوسکی جسکی قبضہ میں میری جان ہی

ان کل من یسمع بنبوتی ولا یؤمن بما جئت به من عند الله تعالی حتی یموت یکون من اهل النار
اور اس سی معلوم ہوتا ہی دوزخی ہونا نفی نبوت کو مستلزم ہی اور نبوت کو بھی مطلق نفی تصدیق کو مستلزم ہی بلکہ بشرط یہ کہ رسول اللہ صلی اللہ علیہ وسلم کی تصدیق کو

فی کل ما علم ضرورة انه جاء به من عند الله واشتهر کونه من دینه علیه الصلوة والسلام بحیث
یعنی ایسے احکام میں جو ضروری طور پر معلوم ہوئی ہیں کہ یہہ احکام خدا کی طرفسی لائی ہیں اور دین نبوی صلی اللہ علیہ وسلم میں شہر کی ہیں ایسے کہ

یعلم کل احد من غیر افتقار فی معرفته الی الاستدلال اصلا کالدلیل العقل ولا بدلیل النقل وان کان
ہر شخص بدون استدلال کی سمجھ لی غایت ظہور کی وجہ سی نہ عقلی دلیل کی حاجت ہو نہ نقلی دلیل کی اگرچہ

فی نفسه یتوقف معرفته علی الاستدلال علیه بدلیل من دلیلی العقل والنقل کوجود الصانع
ہر شخص پر بدون استدلال کی سمجھ لی غایت ظہور کی وجہ سی نہ عقلی دلیل کی حاجت ہو نہ نقلی دلیل کی اگرچہ

نفس الامر میں اوسکی معرفت عقلی یا نقلی دلیل پر موقوف ہو جیسی صانع کا وجود

وجوب الصلوة وحرمة الخمر واحوال الاخرة وانها بكل واحد منها وان كان في نفسه يتوقف

اور خدا کا وجوب اور شراب کی حرمت اور آخرت کی احوال بلکہ ہر طالب کو معرفت

اگرچہ نفس الامر میں

معرفته على الاستدلال عليه اما بدليل العقل كوجود الباري تعالى وصفاته او بدليل النقل

استدلال پر موقوف ہی یا تو عقلی دلیل پر جیسی باری تعالیٰ کا وجود اور اسکی صفات یا نقلی دلیل پر

كوجوب الصلوة وحرمة الخمر واحوال الآخرة لكن كونه من دينه عليه الصلوة والسلام

جیسی نماز کا وجوب اور شراب کی حرمت اور آخرت کی احوال لیکن ہر ایک کو صاف معلوم ہی کہ یہ دینی احکام ہیں حدیث سے

معلوم بالضرورة لكل احد من غير احتياج في معرفته الى الاستدلال عليه بدليل ويكفي

اسکی معرفت میں اصلا کسی دلیل کی حاجت نہیں ہی اور حکام

الاجمال فيما يلاحظ اجمالا ويشترط التفصيل فيما يلاحظ تفصيلا حتى ان من لم يصدق بوجوب

مجمل لحاظ کی جاتی ہیں اور جہاں تفصیل کفایت کرتا ہی اور جہاں ملاحظہ تفصیلی چاہیئے وہاں تفصیل شرط ہی اتنا کہ سوال کی وقت جو ضروری ہو

الصلوة عند السؤال عنها وحرمة الخمر عند السؤال عنها لا يكون مؤمنا بل يكون كافرا لكون

نماز اور حرمت شراب کی تصدیق نہ کرے وہ مؤمن نہیں ہی بلکہ کافر ہو گا کیونکہ

كل منهما مما علم بالتواتر انه من دينه عليه الصلوة والسلام والحاصل ان من ابى ان

بہہ دونو۔ حکم تواتر سے معلوم ہو چکی ہیں کہ دین نبوی صلی اللہ علیہ وسلم کی ہیں اور حاصل یہہ ہی کہ جو شخص ایمان لایا چاہیئے

يكون مؤمنا وقال بلسانه لا اله الا الله محمد رسول الله وصدق معناه بقلبه يكون مؤمنا

اپنی زبان سے لا الہ الا اللہ محمد رسول اللہ کہی اور دلسی اسکی معنوں کی تصدیق کرے وہ مومن ہو جاتا ہی

وان لم يعرف الفرائض والمحرمات ثم اذا قبل الصلوات الخمس في كل يوم وليلة فرض عليك فان

اگرچہ احکام فرایض اور محرمات معلوم نہوں ہر اگر وہ کہا جاوی کہ پڑھا کرو دن رات میں پانچ نمازیں تجھپر یہ فرض ہیں ہر اگر

صدقها وقبلها يكون ثابتا على ايمانه وان انكرها ولم يقبلها يكون خارجا عن الايمان فكذا في

اوسکی تصدیق کی اور مان لیا تو وہ اپنی ایمان پر ثابت رہا اور اگر انکار کیا اور نہ مانا تو ایمان سی خارج ہوا اور دلسی ہی

سائر الفرائض والمحرمات الثابتة بدليل قطعي من الكتاب والسنة واجماع الامة وان اشكل

اور تمام فرایض اور محرمات جو دلیل قطعی کتاب اور سنت اور اجماع امت سی ثابت ہو سکی ہیں اور اگر

عليه مسئلة من مسائل الايمان يجب عليه في الحال ان يعتقد على الاجمال ما هو الصواب عند الله

کوئی مسئلہ ایمان کی مسائل میں سی اور سیر سمجھ سکے تو اوسپر واجب ہی کہ مجملا یہہ اعتقاد کرے کہ اللہ کی نزدیک

بان يقول اعتقدت ما هو الصواب عند الله تعالى وهذا القدر يكفي الى ان يجد عالما يعلم مسائل

حق ہی یہی ہی فیصلہ کیا اور یہ اسی ہی کہ جو اللہ کی نزدیک حق ہی وہ میں نی مانا مجھوانتا استغفار تجکو کفایت کرتا ہی کہ کوئی عالم دینی مسائل کا سیکھ دے

الايمان فيسأله عما اشكل عليه ولا يجوز له تأخير الطلب لقوله تعالى فسئلوا اهل الذكر ان كنتم لا تعلمون

اور سکھاوے پھر اوس مسئلہ مشتبہ پر جو حل ہو اور جائز نہیں کہ اوسکی تلاش میں تاخیر کرے کیونکہ اللہ تعالیٰ فرماتا ہی پوچھ لو یاد رکھنی والوں سی اگر تم نہیں جانتے ہو

ولا يكون معذورا بالتوقف فما اشكل عليه بل يكون كافرا بالتوقف ان كان ما اشكل عليه من ضروريات

اور اوس مسئلہ مشتبہ میں توقف کی باب میں معذور نہیں ہوگا بلکہ اگر وہ مسئلہ ضروریات دینی سی ہی تو توقف کرنی سی کافر ہو جاویگا

الدين لان التوقف في المؤمن به يمنع التصديق فيكون كفرا مذلا من اشكل عليه وحدانية الله تعالى

کیونکہ توقف کرنا ایمان کی بات میں تصدیق میں خلل بہہ کرتا ہی سو یہہ کفر ہوا مثلاً کسی شخص کو اللہ کی وحدانیت میں

اوقد مر انه علی شئ اوعلمه بکل شئ من الکلیات والجزءیات اوحشر الاجساد اوحدوث العالم

یا اوسکی قدرت پر تمام کلیات یا اوسکی علم پر تمام کلیات اجزاء یا ست پر یا انسان کی پیدائش سے پہلے موت کی یا عالم کی حادث ہونے پر ہیں

اونحو ذلک فقال اعتقدت ماهو الحق عند الله تعالی یثبت ایمانه الاجمالی لوجود التسلیم والقبول

یا ایسی ہی کسی اور بات میں ثابت ہوگیا پھر یہ قابل ہوا پھر خدائی نزدیک حق ہی ہیں نہ مانا تو اوسکا اجمالی ایمان ثابت ہوگیا کیونکہ اجمالی قبولیت اور تسلیم موجود ہی

اجمالا لکن ان لم یسل عما اشکل علیه من هذه المذکورات بل انه اخر الطلب اولم یطلب اصلا

لیکن اگر اوسنے اوس مشتبہ سے کو ان مذکورات میں سے کسی کا سوال نہ کیا اور پوچھا یا کچھ بھی نہ پوچھا تو بھی اوسکا تسلیم

لا یبقی مؤمنا بقوله اعتقدت ماهو الحق عند الله تعالی بل یکون کافرا بترک السوال و

مجملی ہی کہ جو خدا کی نزدیک حق ہی وہ میں نے مانا مومن نہیں رہیگا بلکہ بسبب ترک سوال اور

الطلب لان هذه المذکورات من ضروریات الدین یعلمها کل عاقل نشأ بین المؤمنین فالجاهل

تمام اوس کی کافر ہوجائیگا کیونکہ یہ تمام مذکورات ضروریات دین کی ہیں اگر ہر ایک عاقل جو مسلمانوں میں پیدا ہوا ہی جانتا ہی خواہ مخواہ یہ ہی

ان من اشکل علیه کون اله العالم واحدا ومتعددا اولم یمل قلبه الی واحد منهما یجب علیه

کہ جس شخص پر یہ مسئلہ مشتبہ ہوجاوے کہ پروردگار عالم کا ایک ہی یا کئی ہیں اوسکا دل دونوں میں کوئی ایک جانب مائل نہ ہو تو اوسپر واجب ہی

ان یقول فی الحال اعتقدت ماهو الحق عند الله تعالی ثم یجب علیه الطلب والسؤال بلا توقف

کہ فوراً یہ کہے کہ میں نے مانا جو اللہ کی نزدیک حق ہی پھر اوسپر فرصت ملے تو تفتیش اور دریافت کرنا واجب ہوگا

ولا تاخیر حتی لو اخر الطلب او ترکه ولم یعتقد کون اله العالم واحدا لا یکون مؤمنا بل یکون

اور اگر اوسنے اس بات کو سوال کیا یا چھوڑ دیا اور جو اللہ کو عالم کو ایک جانا تو مومن نہ ہوگا بلکہ کافر ہوگا

کافرا وکذا من توقف فی یوم القیامة او فی الجنة او فی النار او فی المیزان او فی الحساب او فی الصراط

ایسی ہی جو شخص قیامت کے دن یا بہشت یا دوزخ یا میزان یا حساب یا پل صراط

او فی الصحائف التی کتب فیها اعمال العباد او فی شفاعة الشافعین لا یکون مؤمنا بل یکون کافرا

یا نامۂ اعمال جسمیں بندوں کی اعمال لکھی جاتی ہیں یا شفاعت شافعین میں توقف کرے مومن نہیں ہوتا بلکہ کافر ہوتا ہی

لان التوقف والتردد بنافی التصدیق المفسر به الایمان وتحقیقه ان الایمان فی اللغة التصدیق وهو

اسلئے کہ توقف اور شک سے بجائے اوس تصدیق کی جو مفسر ہی جسکو ایمان کہتی ہیں اوسکی تحقیق یہ ہی کہ ایمان لغت میں تصدیق کو کہتی ہیں اور

اذعان حکم المخبر وقبوله وجعله صادقا بعد العلم بصدقه ولم ینقل فی الشرع الی معنی اخر بل هو

یقین کرکہ ان لینا مخبر کا حکم کا اور اوسی مخبر کو سچا جان کر اوسکا قبول کرنا اور شرع میں تصدیق کو اوس معنی کا اوسکی طرف نقل نہیں کیا بلکہ دلیل پر

باق علیه والصلوة والسلام خاطب العرب به وامتثل منهم من امتثل من غیر استفسار و لا

اور رسول صلی اللہ علیہ وسلم نے عرب سے گفتگو میں تصدیق طلب کی اور جو انمیں سے مطیع ہوا اوسنے تصدیق کی نہ معنی پوچھے

تنقیر الی بیان الا بحسب التعلق وهو ما یجب الایمان به فبینه علیه الصلوة والسلام وفصله

بیان طلب کیا بیان متعلق کا فرق ہوتا ہی یعنی جسپر ایمان لانا چاہیے سو رسول صلی اللہ علیہ وسلم نے اوسکو بیان فرمایا اور کچھ تفصیل کی

بعض التفصیل حین جاءه جبریل علیه السلام علی صورة رجل غریب لم یعرفه احد من الصحابة

جب کہ جبریل علیہ السلام ایک مرد مسافر کی صورت پر جسکو کوئی صحابی نہ پہچانتا تھا عرض کیا یا مجھ سے بیان

من الایمان فقال علیه الصلوة والسلام الایمان ان تؤمن بالله وملئکته وکتبه ورسله الی اخر الحدیث

بیان کیا ہی آپ نے فرمایا ایمان یہ ہی کہ تو یقین کرے اللہ کا اور اوسکے فرشتوں کا اور اوسکی کتابوں کا اور رسولوں کا آخر حدیث تک

فانه علیه الصلوة والسلام بین فیه معنی الایمان بحد اللفظ تعویلا علی ظهوره معناه عندهم

سو رسول صلی اللہ علیہ وسلم نے ایمان کو لانا الفاظ سے بیان فرمایا اس لیے کہ اس کا معنی کہ وہ خوب جانتے ہیں

ثم قال هذا جبریل اتاکم یعلمکم دینکم فلو کان الایمان نقلا الی معنی غیر التصدیق تبین نقله

پھر آپ نے فرمایا یہ جبریل تمہا رے پاس آئے تمہیں دین سکھانے آیا تھا پس اگر ایمان کی معنی سوای تصدیق کی اور کچھ منقول ہوتی تو وہ مشہور ہوتی

کما تبین نقل الصلوة والزکوة ونحوهما ولا لکان هذا خطابا لهم بما لم یفهموه ولما صح ان یکون تعلیما لهم

جیسے منقول معنی صلوۃ اور زکوۃ وغیرہ کی مشہور ہوا اور نہیں تو یہ ارشاد اس لیے کہ ہوتا جبکہ وہ نہیں سمجھے اور یہ تعلیم کب ہوتی

ولما صح امتنانهم من غیر استفسار فظهر ان الایمان لم یعتبر فیه شرعا الا الخضوع باعتبار

اور وہ لوگ بغیر پوچھے کیونکر مان لیتے اب ظاہر ہو گیا کہ ایمان میں باعتبار شرع کی نوعی معنوں میں یعنی تصدیق نہیں ہے صرف خضوع ہے

متعلقه بعدما اُرید به التصدیق بالمعنی اللغوی وهو ما یعبر عنه فی الفارسیة بگرویدن وفی التزکیة

متعلقات کی ہی معتبر ہے جبکہ فارسی میں گرویدن اور تزکی میں

بانا نمتن ثم التصدیق من ضرورته المعرفة والیقین فعلی هذا لا یتحقق تصدیق الرسول الا بعد

یا نا نمتن کہتے ہیں یہ تصدیق میں معرفت اور یقین ضرور ہے ہی اسکی موافق رسول کی تصدیق ثابت ہوگی

اثبات رسالته بالمعجزة الدالة علی صدقه ودلالة المعجزة علی صدقه تتوقف علی العلم بکون المعجزة

جبتک اوسکی رسالت معجزہ سے جو اوسکی صداقت پر دلالت کرتا ہو ثابت نہوئی اور معجزہ کی دلالت رسول کی صداقت پر اس علم پر موقوف ہی کہ معجزہ

فعلا من افعاله تعالی خارقا للعادة اظهر علی ید رسوله عند دعائه الرسالة تصدیقا له فانه تعالی

ایسے فعل ہی افعال الٰہی سے عادت کے برخلاف کہ اوسکو اللہ تعالی رسول صلی اللہ علیہ وسلم کی ہاتھ پر وقت دعوی رسالت کی تصدیق کی واسطے ظاہر کرتا ہی کیونکہ اللہ تعالی

یا ظهار المعجزة علی یده صار کانه قال صدقی رسولی فی کل ما یبلغ عنی سواء کان تبلیغه بقوله او فعله

یہ معجزہ رسول کی ہاتھ پر ظاہر کرکر گویا یہ فرمایا ہی میرا رسول سچا ہی تمام احکام میں جو میری طرف سے پہنچاوی برابر ہی کہ وہ تبلیغ قولی سے ہو یا فعلی سے

او سکوته وقد مثل العلماء الشخص قام فی مجلس ملک بحضرة جماعة وقال انا رسول هذا الملک الی عشرة

یا سکوتی سے علماء نے اوسکی بہ مثال بیان کی کہ جیسے کوئی شخص بادشاہ کے دربار میں ایک جماعت کی سامنے کھڑا ہو کر کہے کہ میں اس بادشاہ کا ایلچی ہوں تمکو

الیکم بکذا وکذا من التکالیف فطلبوا منه حجة تدل علی صدقه فقال آیة صدقی انی اطلب من

فلانی چیز کی خوبا فلانی چیز کا حکم دیا ہی پھر اوس جماعت نے اوسی صداقت کی واسطے طلب کی اوسی نے کہا میری صداقت کی یہ نشانی ہی کہ میں بادشاہ کی نام سے

الملک ان یخالفه فی ذلک فیقوم من مقامه ویقعد ثلث مرات ففعل الملک ذلک بطلبه فاستشهد

کہ برخلاف اپنی عادت کی میری کہنی سی تین بار اوٹھی اور بیٹھی پھر بادشاہ نی اوسکی کہنی کا ویسا ہی کیا تو بیشک

ذلک الفعل من الملک قائم مقام قوله صدقی هذا الشخص فی کل ما یبلغ عنی ومفید للعلم الضروری

بادشاہ کی یہ حرکت ایسی ہی جیسی اوسنی یہ کہا کہ یہ شخص جو میری طرف سی بیان کرتا ہی سب سچی ہی اسی اوسکی صداقت کا بدیہی حاصل ہوگا

بصدقه لمن شاهد ذلک الفعل من الملک ولمن لم یشاهده بل وصل الیه خبره بالتواتر کالعریان

دیکھو جنہوں نی بادشاہ سی یہہ حرکت کرتی دیکھی اوسکو اور جن لوگونسی تنسی تنسی حاصل ہوگا اور بیشک

هذا المثال مطابق لحال الرسول علیه الصلوة والسلام فی افادة معجزته العلم الضروری بصدقه

یہہ مثال رسول علیہ الصلوۃ والسلام کی حال کی مطابق ہی کہ معجزہ دیکھنی والونکو صداقت کا یقینی علم حاصل ہوتا ہی

لمن شاهدها ولمن لم یشاهدها بل وصل الیه خبرها بالتواتر وقد وصل الینا بالتواتر

اور جو نہ دیکھی گیا اوسکو تواتری سنکر حاصل ہوگا اور ہمکو تواتری یہہ خبر آپہنچی ہی

انه علیه الصلوة والسلام ادعی النبوة واظهر المعجزة حتی جری ذلک مجری الشمس فی الظهور فوجب
کہ رسول صلے اللہ علیہ وسلم نے نبوت کا دعوی کیا اور معجزہ ظاہر کیا حتی کہ آفتاب کی مانند روشن ہے
علینا تصدیقه فی جمیع ما جاء به من عند الله تعالی من الاحکام التکلیفیة التی هی وجوب الواجبات
پس ہم کو انکی تصدیق تمام احکام تکلیفی میں جو جو خدا کی طرف سے لائے ہیں واجب ہے اور وہ احکام یہ ہیں واجبات کا واجب
وندب المندوبات واباحة المباح وحرمة المحرمات وکراهة المکروهات ومنه امور الاخرة التی اول
اور مندوبات کا مندوب اور مباحات کی اباحت اور محرمات کی حرمت اور مکروہات کی کراہیت اور بعضی امور اخروی ہیں جسکی
منزل من منازلها القبر واحیاء المیت فیه وسؤال منکر ونکیر ثم کونه امارة من ریاض الجنة
منزلوں میں سے پہلی منزل قبر اور اسمیں مردہ کا جینا اور منکر نکیر کا سوال پھر وہ قبر یا تو بہشت کے باغوں
او حفرة من حفر النار ثم البعث منه یوم القیامة الی العرض ثم اعطاء الکتب التی کتب فیها اعمال
یا گڑھا ہی دوزخ میں سے پھر دوبارہ قیامت کی دن محشر کا میدان میں جانا پھر نامۂ اعمال کا دینا جسمیں تمام عمل مندرج کئے ہوئے
العباد فمن اخذ کتابه بیمینه وکتاب بعضهم بشماله او من وراء ظهره ثم الحساب ثم نصب
ہونگے پھر کسیکو داہنی ہاتھ میں دیا جاویگا اور کسیکو بائیں ہاتھ میں یا پس پشت سے پھر حساب کا ہونا پھر
المیزان لوزن الاعمال فمن ثقلت حسناته وخفت سیاته فهو فی عیشة راضیة ومن خفت
ترازو کا نصب کرنی اعمال تولنی کے لئے پھر جسکی نیکیاں بہاری یعنی زیادہ اور گناہ ہلکی یعنی کمتر ہونگی وہ تو اچھی عیش میں رہا اور جسکی نیکیاں کمتر
حسناته وثقلت سیاته فامه هاویة ثم وضع الصراط علی متن جهنم لمرور الناس علیه فمنهم بعضهم
اور گناہ زیادہ ہونگی تو اوندھا ہونگا گڑھا پھر دوزخ کی پیٹھ پر صراط کا نشان دینا تا لوگوں کی چلنی کے لئے پھر کوئی تو
کالبرق الخاطف وبعضهم کالریح العاصف وبعضهم کالفرس الجواد وبعضهم کراکب الجمل وبعضهم یمشی
شائل چمکتی بجلی کی اور کوئی مانند تند ہوا کی اور کوئی مثل دوڑتی گھوڑے کی اور کوئی دوڑتا ہوا اور کوئی لنگڑاتا ہوا
مشیا وبعضهم یحبو حبوا وبعضهم یسعقط الی النار وبعضهم یتقونه الزبانیة بالسلاسل والاغلال نسأل الله تعالی
اور کوئی گھسٹتا ہوا جاویگا اور کوئی دوزخ میں گر پڑیگا اور دوزخ کی موکل اوسکو تڑپ رہے ہونگے اور طوق میں قید کر رہے ہونگے ہم کو
ان یحفظنا من جمیع هذه الاهوال وقد تبین جمیع ما ذکرنا ان تصدیق الرسول علیه الصلوة والسلام لم یتحقق
ان تمام ہولوں سے محفوظ رکھے آمین اس تمام تقریر سے ظاہر ہوا کہ رسول صلے اللہ علیہ وسلم کی تصدیق
الا بعد اثبات رسالته بالمعجزة الدالة علی صدقه ودلالة المعجزة علی صدقه تتوقف علی العلم بکون ذلک المعجزة
بدون ثبوت رسالت کی معجزہ سے جو اسکی صداقت پر دلالت کرتا ہے متحقق نہیں ہوتی اور معجزہ کی دلالت اسکی صداقت پر اس وقت ہی متوقف ہے کہ یہ معجزہ
فعلا من افعاله تعالی والعلم بکونها فعلا من افعاله تتوقف علی العلم بوجوده تعالی وکونه قدیما واحدا
ایک فعل ہے افعال الٰہی سے اور معجزہ کا فعل ہونا افعال الٰہی میں سے علم کا اللہ تعالی موجود قدیم واحد
متصفا بالقدرة والارادة والعلم والحیوة لانها لکونها فعلا من افعاله تعالی یتوقف وجودها علی وجوده
قدرت والا ارادہ والا علیم حی ہی کیونکہ معجزہ جب فعل ہوا افعال الٰہی سے تو بیشک اوسکا محل میں انہا وجود الٰہی
وکونه موصوفا بهذه الصفات والعلم بوجوده تعالی لا یمکن ان یحصل بالحس لانه تعالی لیس محسوسا کالشمس
اور ان تمام صفات پر موقوف ہوگا اور علم وجود باری تعالی کا محسوس کی مانند نہیں ہے کیونکہ اللہ تعالی آفتاب جیسا کالجرم
والقمر حتی یعلم وجوده بالحس ولیس العلم بوجوده ضروریا کالعلم بکون الاثنین اکثر من الواحد حتی یعلم
اور چاند کی مانند محسوس نہیں ہے جو حواس کی معرفت اسکا وجود معلوم ہو جاوے اور علم وجود الٰہی کا ایسا بدیہی ہے کہ جیسا ہم دو کو ایک سے بڑی جانتے ہیں تاکہ بدیہی سے

وجوده بالبداية بل انما يعلم وجوده بالاستدلال من المصنوع الى الصانع ومن الاثر الى المؤثر كما روى ان

معلوم ہوجاوے ۔ پس بجز استدلال کی ۔ مصنوع سے ۔ صانع پر ۔ اور اسی مؤثر سے کوئی طریق نہیں ہے پس جو کہ

اعرابيا سئل عن الدليل الدال على وجوده تعالى فقال البعرة تدل على البعير والروث على الحمير وآثار الاقدام

کہ ایک دیہاتی سے کسی دلیل پر پوچھا جس سے وجود الٰہی ثابت ہوجاوے اوس نے جواب دیا کہ مینگنی اونٹ پر ۔ اور لید گدہے پر ۔ اور پاؤں کا نشان

على المسير افالثار سماء ذات ابراج وارض ذات فجاج وبحار ذات امواج على الصانع القدير وروى ان ابا

چلنے والی پر دلالت کرتا ہے کیا پس آثار آسمان ۔ اور برجوں والا زمین ۔ اور موجوں والا دریا ۔ صانع قدیر پر دلالت نہیں کرتی اور روایت ہی کہ

حنيفة كان سيفا حادا على الملاحدة وكانوا ينتهضون الفرصة ليقتلوه فبينما هو قاعد في المسجد وهو

امام ابوحنیفہ دہریوں کی حق میں مثل تیز تلوار کی تھے ۔ اور وہ ہر وقت اوسکی قتل کی فرصت کی تاک میں رہتے تھے ایک روز امام صاحب تنہا مسجد میں بیٹھے تھے

وحده اذ هجم عليه جماعة منهم يسيرون مسلولة فهتفوا بقتله فقال لهم اجيبوني عن مسئلة ثم افعلوا

ناگاہ دہریوں کا ٹولہ ۔ ننگی تلواریں کھینچے قتل کی لئے جھپٹا ۔ امام صاحب نے کہا میری ایک بات کا جواب دیدو پھر جو چاہو

ما شئتم فقالوا ما مسئلتك فقال لهم ما تقولون في رجل يقول الى رايت سفينة مشحونة بالاحمال

سو کرنا ۔ بولی وہ کیا بات ہی ۔ امام نے کہا ۔ کیا کہتے ہو اوس شخص کو جو یہ کہتا ہی میں نے ایک کشتی مال اسباب کی بھری ہوئی دیکھی ہی

مملوة بالاثقال قد احتوشتها في لجة البحر امواج متلاطمة ورياح مختلفة وهي من بينها تجري مستوية

کہ دریا کی اندر ۔ موجوں کا طمطراق ۔ اور مختلف ہواؤں کا صدمہ اوسپر پڑتا ہے پر وہ کشتی

من غير ملاح يجريها ولا مدبر يدبرامرها هل يجوز هذا في العقل فقالوا لا هذا شئ لا يقبله العقل فقال

بغیر ملاح کے چلی جاتی ہے اور کوئی خبردار اوسکی کرنی پر برابر لیے جاتا ہے ایسا ہونا عقل کی نزدیک ہرگز نہیں ہوسکتی ہی وہ بولی ایسا بات کو عقل قبول نہیں کرتی ہے پھر

الامام ابو حنيفة يا سبحان الله سفينة اذا لم يجز في العقل ان تجري مستوية من غير ملاح

امام صاحب نے کہا ۔ سبحان اللہ ۔ جب ایک کشتی عقل کی نزدیک ۔ بدون ملاح کی

يدبر امرها في جريانها فكيف يجوز في العقل قيام هذه الاجزاء على اختلاف احوالها وتقدير اعمالها

چھوٹے بڑے اجزا برابر سیدھی درست نہیں چل سکتی تو کیونکر عقل یہہ قبول کرتی ہی کہ دنیا جسکی احوال مختلف اور اعمال متفرق

وسعة اطرافها وتباين اكنافها من غير صانع يدبر امرها ويحافظ بحفظ حالها فلما اسمعوا كلامه

اطراف وسیع ۔ کناری الگ الگ ۔ بغیر صانع کی جو اوسکی حال کو سنبھالی اور حفاظت کرتی قایم ہی ۔ یہہ کلام سنتے ہی

بكوا جميعا فقالوا صدقت وانا نشهدهم انا تبوا واسلموا بين يديه وروى ان بعض الزنادقة انكر الصانع

سب کی سب رونے لگے اور بولی آپ سچ فرماتی ہیں اور اپنے تئیں مسلمان کرلیں اور توبہ کر کر اوسی سامنے مسلمان ہوگئی اور روایت ہی کہ کسی زندیق نے

عند جعفر الصادق فقال له جعفر هل ركبت البحر قال نعم قال هل رايت اهواله قال نعم قال هل جاءت

حضرت جعفر صادق کی آگی خدا کا انکار کیا حضرت جعفر نے فرمایا تو نے دریا کا سفر بھی کیا ہی بولا ہاں پھر فرمایا اوس سفر کی سختیاں بھی دیکھی ہیں بولا ہاں

يوما ريحها هالكة فكسرت السفينة وغرقت الملاحين فتعلقت بلوح ثم ذهب عني ذلك

ایکروز ایسی تند ہوا چلی ۔ کہ کشتی ٹوٹ گئی ۔ اور ملاح ڈوب گئے ۔ میں ایک تختہ پر جھٹا پڑ گیا پھر وہ تختہ بھی چھوٹ گیا

اللوح وانا مدفوع في تلاطم الامواج حتى وقعت الى الساحل فقال جعفر كان اعتمادك ولا على السفينة

اور میں موجوں میں غوطہ کھاتا ہوا ۔ کنارہ جا لگا ۔ حضرت جعفر نے فرمایا تجھکو پہلی تو کشتی

مع الملاح ثم على اللوح بانه يمكنك فلما ذهبت عنك تلك الاشياء هل اسلمت نفسك الى الهلاك

اور ملاح پھر یہہ ہوا بہا پر اور تختہ پر بھروسہ کیا پھر یہہ بھی جاتا رہا ۔ پھر جب تیسری آفت سہی ۔ یہہ سب چیزیں چھوٹ گئیں تو بول کیا تو نے اپنی جان موت کی حوالہ کی ہی

ام کنت ترجو سلامة بعد قال بل رجوت السلامة قال فمن کنت ترجوها فسکت الرجل فقال لجعفر
یا پھر بھی نجات کی امید باقی تھی ہوا ہاں نجات کی امید باقی تھی فرمایا پھر امید کسی تھی اب وہ ذرا چپ ہوا پھر امام جعفر نے فرمایا

ان الصانع هو الذی ترجوه فی ذلک الوقت من غیر شعور لک به وهو الذی انجاک من الغرق فلما
وہ ہی خدا جسکی تو اوسوقت بے نجات کی امید رکھتا تھا گو تجھکو معلوم نہ تھا اور اوسہی نے تجھکو ڈوبنے سے بچایا جب

سمع ذلک الرجل هذا الکلام منه قبل یده فاسلم بین یدیه فقد علم من هذا ان طریق معرفة
اوس شخص نے یہ بات سنی دل سے مان اور جھا اور وہ کامل مسلمان ہوگیا اس سے معلوم ہوا کہ معرفت الٰہی کا طریق

الله تعالی بالاستدلال الذی هو النظر فی الدلیل فیکون النظر واجبا لانه تعالی امر به فقال
استدلالی ہی یعنی دلیل میں غور کرنا سو نظر کرنا واجب ہی کیونکہ اللہ تعالی کا یہ حکم ہی

قل انظروا ماذا فی السمٰوٰت والارض فمن ترکه یکون آثما لانه تعالی اعطی الانسان نعمة العقل
تو کہہ نظر کرو کیا ہی آسمانوں میں اور زمین میں پھر جو شخص استدلال نکرے وہ گنہگار ہوگا کیونکہ اللہ تعالی نے انسان کو عقل کی نعمت اسلیئے دی ہی

لیستدل به علی وجوده تعالی وقدمه وحدته وسائر صفاته التی تدل علیها افعاله وهی المقدرة و
کہ وجود الٰہی پر اور اوسکی قدم اور وحدت اور تمام اوصاف پر جو افعال الٰہی سے ثابت ہوتی ہیں یعنی قدرت اور

الارادة والعلم والحیوة فاذا لم یستدل به لا یکون مؤدیا شکر نعمة العقل فیکون آثما فان لم یقصر
ارادہ اور علم اور حیات استدلال کیا کرے پھر جب استدلال نہ کیا تو اوسنے عقل کی نعمت کا شکر ادا نکیا سو یہ شخص گنہگار ہوگا اگر اوسکو اللہ تعالی

الله له فانه وان کان عاقبته الجنة لکن یعذبه بقدر ذنبه فعلی هذا یجب علی کل مؤمن
تو اختیار ہی یہ شخص اگرچہ اوسکا انجام بہشت ہی پر گناہ کے موافق عذاب بھگتکر اس تقریر کے موافق ہر مؤمن پر واجب ہی

ان یبحث فی معرفة الله تعالی ومعرفة ما یجب علیه اعتقاده بالنظر والاستدلال حتی یخرج
کہ معرفت الٰہی اور تمام اعتقادی امور میں نظر اور استدلال کیا کرے تاکہ اہل تقلید سی

من التقلید ویکون من اهل الیقین کان المقلد لا یفین له اصلا لانه هو الذی لم یتفکر فی خلق
نکل کر اہل یقین میں داخل ہوجاوی کیونکہ مقلد کو یقین کا مرتبہ کہیں حاصل نہیں ہوتا کیونکہ مقلد تو وہ ہوتا ہی جو

السمٰوٰت والارض واختلاف اللیل والنهار حتی یعرف خالقه وسائر ما یجب علیه اعتقاده بل اخبره
آسمانوں اور زمین کی پیدایش اور رات دن کی اختلاف میں غور اور فکر نہیں کرتا تاکہ اپنے خالق کو اور تمام اعتقادی امور کو دریافت کری بلکہ اوسکو

احبار بها وصدقه فیها ففی صحة ایمانه اختلاف بین العلماء واما الذین نشأوا فی دار الاسلام وسمعوا
کسیسے بتادیا اور اوسنے تسلیم کرلیا سو ایسی شخصکی ایمان میں علماء اختلاف کرتے ہیں کہ صحیح ہی یا نہیں اور جو لوگ دار اسلام میں پیدا ہوئی ہیں اور

معجزات النبی علیه الصلوٰة والسلام وتفکروا فی خلق السمٰوٰت والارض واختلاف اللیل والنهار فلا اختلاف
معجزات نبی صلی اللہ علیہ وسلم کی سنتی ہیں اور آسمانوں اور زمین کی پیدایش اور رات دن کی اختلاف میں فکر کرتی ہیں سو

فی صحة ایمانهم لکونهم من اهل النظر والاستدلال ولا یشترط الاقتدار علی التقریر والتحریر مجادلة
اونکی ایمان میں اصلا اختلاف نہیں ہی کیونکہ وہ لوگ اہل استدلال والی ہیں اور تقریر اور تحریر

المجلس السادس فی بیان من رضی بالله ربا وبالاسلام
الخصوم ودفع شبهاتهم
دین کی بابت مناظرہ کرنا اور اوکا شک دفع کرنا یہ شرط نہیں ہی چھٹی مجلس اس بیان میں کہ جو شخص ہو اللہ کو رب مان کر اور اسلام کو

دینا وبمحمد صلی الله علیه وسلم نبیا ذاق طعم الایمان قال رسول
دین جانکر اور محمد صلی اللہ علیہ وسلم کو نبی سمجھکر اوسنے ایمان کا مزہ چکھا فرمایا رسول

الله صلی الله علیه وسلم ذاق طعم الایمان من رضی بالله ربا وبالاسلام دینا وبمحمد رسولا هذا

الله صلی الله علیه وسلم نے ایمان کا مزہ اوس شخص نے چکھا جسنے خوشی سے مان لیا الله کو پروردگار اور اسلام کو دین اور محمد صلی الله علیه وسلم کو رسول یہہ

الحدیث من صحاح المصابیح رواه العباس بن عبد المطلب ومعناه ان من اطمئن قلبه بکون

حدیث صحیح کی صحیح مصابیح میں ہین عباس بن عبد المطلب کی روایت سی اسکی معنی یہہ ہین کہ جسکی دل مین طمانینت ہوگئی آئی

الله تعالی ربّه ولم یطلب ربا غیره ولا یکتفی بکون الاسلام دینه ولم یطلب دینا غیره وقنع بکون محمد

رب بہت پر اور اسلام کو دین اور طلب نہ کرے اور اسلام کو دین کافی جان کر دوسرا دین تلاش نہ کرے اور محمد کو

صلی الله علیه وسلم رسوله ولم یطلب رسولا غیره یتحقق فیه الایمان ومن لم یرض بواحد منها لا

صلی الله علیه وسلم پر قناعت کرکر اور رسول تلاش نہ کرے ایسی شخص مین ایمان متحقق نہ ہوگا اور جو شخص ان امورمین سی کسی ایک سے بھی

یوجد فیه الایمان کان الایمان فی الشریعة هو التصدیق بالمعنی اللغوی وهو اذعان حکم المخبر وقبوله

راضی نہو گا اوسمین ایمان کا پتا نہین کیونکہ شریعت مین ایمان سے مراد تصدیق باعتبار معنی لغت کی ہی یعنی خبری کے حکم کا یقین کرنا اور مان لینا

وجعله صادقا بعد العلم بصدقه لا مجرد العلم بصدقه اذ یلزم ان یکون کل عالم بصدق النبی علیه

اور اوسکو سچا جان کر صادق ٹہرانا نہ صرف صداقت کا جاننا اوسکو ایمان نہین کہہ سکتے کیونکہ علم صداقت نبی صلی الله علیه وسلم کا ہوکر ہی

الصلوة والسلام مؤمنا ولیس کذلک لان کثیرا من الکفار لم یؤمنوا به مع کونهم عالمین بصدقه

وہ مؤمن ہوگا کہو یہہ امر غلط ہی اسلئے کہ اکثر کفار جیسے یہود ایمان نہین لائی اور نہی کو سچا جانتے تھے

کما یدل علیه قوله تعالی فی حق بعض الکفرة والذین اتیناهم الکتب یعرفونه کما یعرفون ابناءهم وان فرقا

چنانچہ الله تعالی کا ارشاد جو بعضے کفار کی حق مین نازل ہوا ہے اس دعوی پر دلالت کرتا ہے جسکو دی ہمنے کتاب وہ جانتے ہین اوسکو جیسے جانتے ہین اپنے بیٹون کو اور بیشک ایک

النص علی ان التصدیق لیس مجرد العلم بل هو اذعان لما علم وقبوله له بترک الجحود والعناد وبناء الاعمال

اس آیت سی صاف معلوم ہوتا ہی کہ تصدیق صرف علم نہین ہی بلکہ تصدیق کیا ہی یقین کرنا احکام معلومہ کا اور مان لینا انکار اور مخالفت چھوڑکر اوسی پر ایمان لانا

علیه وهذا مرتاد علی العلم لا یحصل فی الغالب الا بعد العلم والعلم هو الجزم المطابق لما فی نفس الامر

کی ہی اور یہہ امر علم سی جدا ہی اکثر اوقات یہہ امر بعد حصول علم کے ہوتا ہی اور علم کیا ہی یقین کرنا نفس الامر کی مطابق

بشرط ان یحصل ذلک الجزم بسبب واما الجزم الحاصل بغیر سبب فلیس بعلم بل هو اعتقاد وتحقیق

بشرطیکہ وہ یقین کسی دلیل سی حاصل ہوا ہو اور جو یقین کہ بی دلیل حاصل ہوتا ہی اوسکو علم نہین کہتی بلکہ وہ اعتقاد کہلاتا ہی اسکی تحقیق

ذلک علم ما ذکره الامام التوسی ان الحکم الحادث ینشأ عن امر خمسة علم واعتقاد وظن ووهم

موافق تقریر امام توسی کی یہہ ہی کہ حکم یعنی کوئی چیز مبتدا کرکہ ثابت کرنی یا خبر مبتدا اوسی نفی کرنی پانچ طرح پر ہوتا ہی علم اور اعتقاد اور ظن اور وہم

وشک لان الحاکم بامر ان اما ان یعتقد فی نفسه جزما او لا یعتقد فیه جزما بذلک الحکم اولا والاول اما

اور شک کیونکہ حاکم کسی امر کا حکم کرنیوالا کسی خبر کا مبتدا پر باعتبار ثبوت کی ہو یا نفی کی یا تو اوسکی دل مین اوس حکم کا یقین جزمی ہوگا یا نہین ہی پہلی صورت مین

هو وجود الجزم ان کان بسبب من ضرورة امر او برهان فهو علم وبسبب ما معرفة ویقینا ایضا وان کان بغیر

مین اگر یقین کامل ہو اگر وہ دو قسم ہے بداہت سی حاصل ہوا کرتا ہی جیسی محسوسات کا مایا دلیل سی حاصل ہوا قرآن دونو صورت مین یہہ علم ہی اور اوسکو معرفت اور یقین بھی کہتے ہین

سبب بل بمقلید محض فهو اعتقاد والثانی اذا کان هو عدم وجود الجزم ان کان راجحا علی مقابله فهو ظن

دلیل سی حاصل نہین ہوا بلکہ صرف تقلید سی تو وہ اعتقاد کہلاتا ہی اور دوسری صورت مین یعنی اوسکی دل مین یقین تو وہ حکم ثبوت کا یا نفی کا اگر اپنی مقابل پر راجح ہو

وان کان مرجوحا فهو وهم وان کان مساویا فهو شک فالایمان ان حصل من الاقسام الثلثة الاخیرة

اور اگر مغلوب ہی تو وہم ہی اور اگر برابر ہی تو شک ہی اب ایمان اگر ان تین پچھلی قسم سی حاصل ہوا ہی جو سوا یقین کامل کی ہین

لغیر الجزم وھی الظن والوھم والشک فالاجماع علی بطلانہ وان حصل من القسم الاول من قسمی الجزم
یعنی ظن اور وہم اور شک تو یہ باطل اتفاق باطل ہی اور اگر یہ پہلی قسم جزم کی دو قسموں کی یعنی بدیہات یا مدلل ہو
العلم والمعرفۃ فالاجماع علی صحتہ فالقسم الثامن من اقسام الجزم وھو الاعتقاد الجازم الذی لیس مطابقا فی نفس الامر وھو الذی یعتقدہ اعتقادا صحیحا کاعتقاد
علم اور معرفت ہی قرار پاتا اتفاق صحیح ہی اور جزم کی دوسری قسم جو اعتقادی ہے تو کسی وقت میں ایسا نہ تھا مطابق نفس الامر کے یہ تو اعتقاد صحیح کہلاتا ہی جیسی
عامۃ المسلمین المقلدین لائمۃ الدین والثانی غیر مطابق لما فی نفس الامر ویسمی اعتقادا فاسدا وجھلا مرکبا
عام مسلمانوں کا اعتقاد جو ائمہ دین کی مقلد ہیں اور دوسرا نفس الامر کی برخلاف اسکو اعتقاد فاسد اور جہل مرکب کہتی ہیں
کاعتقاد کافۃ الکفرین المقلدین لائمتہ الکفر فالفاسد اجمعوا علی کفر صاحبہ وکونہ محلدا فی النار
جیسی تمام کفار کا اعتقاد جو کفر کی پیشوا ان کی مقلد ہیں پس فاسد معتقد والا بالاتفاق کافر اور قدیم کو دوزخی ہی
واختلفوا فی الاعتقاد الصحیح الذی یحصل بمحض التقلید والصحیح ان صاحبہ یکون مؤمنا لکنہ یکون
اور اختلاف ہی صحیح اعتقاد میں اجر نی تقلید ہی اور صحیح مذہب یہ ہی کہ ایسی اعتقاد والا مؤمن ہوتا ہی پر وہ
عاصیا بترک النظر والاستدلال فیبقی فی مشیۃ اللہ تعالی ان شاء یعفو عنہ ویدخلہ الجنۃ بلا عذاب
نظر اور استدلال کی ترک کرنی میں گنہگار ہوتا ہی پس یہ اللہ تعالی کی مشیت میں ہی چاہی معاف کرکر بلا عذاب جنت میں داخل کری
وان شاء یعذبہ بقدر ذنبہ ثم یدخلہ الجنۃ فعلی ھذا یجب علی کل مؤمن ان یتعلم کل مسئلۃ من
اور چاہی گناہ کی موافق عذاب دی پھر جنت میں داخل کری اس بیان کی موافق ہر مؤمن پر واجب ہی کہ اعتقادی ہر مسئلہ ایمان کا
مسائل عقائد الایمان بدلیل واحد حتی یکون فی سنیہ علی بصیرۃ لان العقائد الحاصلۃ بالتقلید
کیونکہ جو حفظا بہ تقلید سی حاصل ہوتی ہیں ایک ہی دلیل سی کیونکہ تاکہ اپنی دین میں صاحب بصیرت ہو
یخشی علی صاحبھا الشک عند عرض الشبہات فان التصمیم علی العقائد من غیر تحصیلھا بالادلۃ
اوسمیں یہ خوف ہی کہ اگر کچھ شبہات پیش آویں تو مقلد کو شک پیدا ہو جاوے کیونکہ تصمیم عقائد کی بدون دلایل کی جب فرضہ پر پیش آوی
کالیاس صاحبھا من زوالھا عند عرض ادنی شبہۃ وعلی تقدیر ان یقابل ذلک الشک والزوال
تو یقین نہیں ہی کہ زوال سی بچی اور یہ مانا کہ شک اور زوال کی مقابلہ میں
بالتصمیم اللسانی فانی یبقعہ والقلب الذی ھو محل الایمان متحیر یقول لا ادری فیدخل فی زمرۃ
تصمیم زبانی عمل ہی آوی پر کیا فائدہ جس حالیں کہ دل حیران ہو کر یہ کہی ہیں کہ کیا جانو پھر تو منافقین ہی کی زمرہ میں داخل ہوا
المنافقین الذین یقولون بافواھھم مالیس فی قلوبھم ولذلک قیل النفاق نوعان احدھما نفاق یعرفہ
جو منہ سی ایسی باتیں بناتا کرتی ہیں جو دل کی دلیں نہیں ہوتی اسی لئے کہتی ہیں کہ نفاق کی دو قسم ہیں ایک تو وہ نفاق جو شناسا
صاحبہ من نفسہ وھو نفاق الذین یظھرون الاسلام بین الناس ویضمرون الکفر فی قلوبھم کنفاق الذین
ہی دلیں سمجھتا ہی یہ نفاق اول شخصوں کا ہی جو ظاہر میں اوروں کی سامنی اسلام ظاہر کرتی ہیں اور دلیں کفر چھپایا رکھتی ہیں جیسی نفاق تھا لوگ
کانوا فی عھد النبی علیہ الصلوۃ والسلام ومن فی معناھم من الزنادقۃ والملاحدۃ والثانی نفاق لا یعرفہ
جو نبی صلی اللہ علیہ وسلم کی عہد میں تھی اور جو زندیق اور ملحد آجکی مش دوسرا وہ نفاق ہی کہ اوسکو
صاحبہ من نفسہ وھو نفاق الذین یولدون بین المؤمنین فیسمعون منھم کلمات الایمان فیقولون
منافق دلیں تمیز نہیں کرتا یہ انکا نفاق ہی جو مسلمانوں میں پیدا ہوتا ہی پھر اوسنی ایمان کی باتیں سن سنکر جیسی سنی
مثل ما سمعوا ابتاعا وتقلیدا حتی انھم لو ولدوا بین الیھود او النصری لقالوا مثل قولھم ولفعلوا مثل
ویسی ہی تقلیدا بولنی لگی اتفاقا کہ یہود اور نصاری میں پیدا ہوتی تو انکی سی کہا کرتی اور ویسا ہی کیا کرتی

فعلم اتباعا وتقليدا من غير ان يلاحظوا من اى شئ خلقوا ولاى شئ خلقوا البعير فوا خالقهم وما المربوب به
بہ لحاظ نہیں ہوتا کہ ہم کہاں سے پیدا ہوئے اور کس شئی سے پیدا ہوئی تمام اپنی خالق کو جانتی اور اونٹ کسی اس
وما انهم عنه بانزال الكتب وارسال الرسل فيكونون من الذين يقولون اذا ماتوا وروضعوا فى القبر
اور منجی کو جو بواسطہ انزال کتب اور رسال رسل بھیجے ہیں پہچانتی پھر وہ ان لوگوں میں ہیں کہ جب مرکر قبر میں جاویں گے
وسالهم منكر ونكير اكاندرى سمعنا الناس يقولون قولا فقلناه فانهم اذا تاهم الملكان فى القبر ينطقون
اور منکر نکیر اونٹنی سوال کریگی تو جواب دیگی کہ ہم کچھ نہیں جانتی ہم تو جو اور لوگ سنتی تھی وہ ہی ہم بھی کہتی تھی کہ لوگ ایسا کہتے ہیں جب وہ فرشتے آویگے
بما عندهم من غير زيادة ولا نقصان كان الانسان فى ذلك المحل لا يترك كما لم اندرى ما كان يقول بقلبه
تو نبی کہ کہا سے کچھ اول آخر میں کمی بیشی نہ ہوگا اسی کو انسان کہتے ہیں ایسا محل نہ رہیگا جیسا دنیا میں تھا کہ زبان پر کچھ اور دل میں کچھ
قلبه بل ان كان عالما بالحق يطوبه وان كان شاكا فيه غير عالم به يقول لا ادرى كما كان يقول بقلبه
بلکہ اگر حق جانتا تھا تو طوبیٰ ہی کہیگا اگر شک کرتا تھا تو کہیگا میں نہیں جانتا جیسے کہ حقیقی حال دل میں کہتا تھا
فحال حيوته لا ادرى وقد روى انه عليه السلام قال اذا كان يوم القيمة ينادى منادٍ من كان يعبد
میں نہیں جانتا اور روایت ہی کہ فرمایا رسول اللہ صلی اللہ علیہ وسلم نے قیامت کی دن منادی پکاریگا جو شخص جسکو پوجتا تھا
شيئا فليتبعه فمن عبد الشمس اتبعها ومن عبد القمر اتبعه ومن عبد الطواغيت اتبع الطواغيت فيبقى هذه الامة
اب اوسکی ساتھ رہی پھر جو آفتاب کی پوجا کرتا تھا وہی ساتھ ہوگا اور جو چندرما کی پوجا کرتا تھا اوسکی ساتھ ہوگا بہرحال جو شخص جسکو پوجتا تھا
وفيهم منافقوهم والمراد بالمنافقين فى هذا الحديث ليس الذين عبدوا الاصنام فمنافقهم يومئذ اظهر واللات
سو اپنی منافقوں کی باتی رہا جو لوگ منافق تھے سو اوہ اسحدیث میں وہ لوگ نہیں ہیں جو اپنی گھروندی اندر پوشیدہ بت پرستی کرتی تھی اور مسلمانوں کی
الاسلام فانهم يتبعون الطواغيت بمن اتبعها لانهم كانوا يعبدونها فى الدنيا فهى تهوى فى جهنم معها بل المراد بهم
ساتھی اسلام ظاہر کرتی تھی پھر لوگ تو بتوں کی ساتھ ہونگے کیونکہ پہلے بتوں کو پوجتی تھی سو اوسکی ساتھ دوزخ میں جاتھی بلکہ منافق سے مراد
الذين كان الريب فى قلوبهم وهم لا يعرفون ذلك اعلمية التقليد عليهم فان اكثر العوام بل كثير ممن كان
وہ لوگ ہیں جنکی دلوں میں تردد تھا اور تقلید کی غلبہ سی بیشک اکثر عوام بلکہ اوس زمانہ میں اکثر اپنی شخص
فى شكل العلماء فى هذا الزمان لا يعرف حال نفسه فيظن انه فى درجة حق المعرفة واليقين معه انه لم يتقن ايمانه
جو علماء کی صورت میں ہیں اپنی حال سی خبردار نہیں ہیں کہ کچھ مرتبہ معرفت وہ یہ سمجھتی ہیں کہ یقین کا حاصل ہوا ہاری اور اصل میں ایمان کچھ
ولو بدرجة التقليد بل بعض المقلدين ينطق بكلمتى الايمان من غير ان يعرف معناها ولا ان يميز بين
اگرچہ تقلید کی درجہ کا ہو بلکہ بعضی مقلد تو دو کلمی ایمان کی زبان سی تو پڑھتی ہیں پر اوسکی معنی کی واقف نہیں ہیں اور نہ اسمیں
الله ورسوله كان اكثر الناس فى هذا الزمان ليسوا فى درجة الاعتقاد التقليدى الصحيح المطابق بل هم
اور اوسکی رسول میں تمیز کرتی ہیں کیونکہ اس زمانہ کی اکثر لوگوں کو درجہ تقلیدی اعتقاد کا جو صحیح اور مطابق ہوتی حاصل نہیں ہی بلکہ اکثر
فى درجة الاعتقاد التقليدى الفاسد للغير المطابق لما فى نفس الامر وعاذ ذلك الا لاندراس العلماء الراسخين
تقلیدی فاسد اعتقاد کا درجہ پر خلاف نفس الامر کی حاصل ہی اور یہ تمام خرابی اوسکی ہی کہ علماء پختہ راسخ تھا
فى العلم وكثرة الضالين المضلين من الدجاجلة الذين ينتمون الى التصوف لقطع طريق الدين على المسلمين
ہوچکی اور خود گمراہ اور گمراہ کرنیوالی اور دجال صفت متصوف بن کر بہت بہیس بنگئی شیطانی جال پھیلا کر دین کی مسلمانوں پر
بنصب حبائل الشياطين كما روى عن ابى هريرة انه عليه السلام قال يكون فى آخر الزمان دجالون كذابون
رہ زنی کرتی ہیں چنانچہ ابوہریرہ ہی روایت ہی کہ رسول اللہ صلی اللہ علیہ وسلم نے فرمایا کہ آخر زمانہ میں دجال کی مانند جھوٹی پیدا ہونگی

یاتونکم من الاحادیث بما لم تسمعوا انتم ولا اباءکم فایاکم وایاہم لا یضلونکم ولا یفتنونکم فانہ
ایسی حدیثیں روایت کریں گے کہ نہ تم نے سنی ہوں اور نہ تمہارے باپ دادا نے سنی ہوں تو دور رہو اور بچتے رہو ان سے اور دور کر دو اپنے کو اپنے ہی اپنے اوپر کہ تمکو گمراہ نہ کر دیں اور فتنہ میں مبتلا
علیہ السلام بان فی ھذا الحدیث ان جماعۃ من اھل المکر والتلبیس یخرجون فی اخر الزمان
اس حدیث میں رسول اللہ صلی اللہ علیہ وسلم نے یہ بیان فرمایا کہ آخر زمانہ میں جماعت مکار اور فریب باز
یزی العلماء والمشائخ ویقولون للناس نحن علماء ومشایخ نعلمکم دینکم وننشدکم الی
علماء اور مشائخ کی صورت پر پیدا ہونگے کہینگے کہ ہم عالم اور شیخ وقت ہیں ہم تمکو دین سکھائیں دین اور راہ حق بتاتی ہیں
الحق وھم کذابون یحدثونکم بالاحادیث الکاذبۃ یعلمونکم اعتقادات فاسدۃ ویبتدعون
اور اصل میں جھوٹی ہونگی اور وہی حدیثیں روایت کرینگے اور فاسد عقیدے تمکو سکھائینگے اور نئی باطل
لکم احکاما باطلۃ فاحذروا عنہم ولا تقربوا منہم کیلا یضلونکم ولا یرفعونکم فی الفتنۃ فعلی
احکام تمہارے لئے گڑھ دینگے سو اونسے بچو اونکے پاس نہ جاؤ مبادا اونکو گمراہ کردیں اور فتنہ میں نہ پھنسا دیں اس
ھذا کل من لم یجاھد نفسہ فی ھذا الزمان لتعلم علم الایمان یموت علی انواع البدع والکفر
بنا پر کل جو شخص اپنے نفس سے اس زمانہ میں کہ ایمان جان سکا جہاد نہ کرے گا تو وہ بغیر توبہ کے مرجائیگا بدعتوں اور کفریات پر مریگا
وھو لا یشعر بھا ویکون من الذین یقولون یوم القیمۃ ما حکی اللہ تعالی عنہم بقولہ یَوْمَ یَقُولُ
اور اس نہ سمجھنے کی وجہ سے داخل ہوگا جنکی قول کی قیامت کے دن اللہ تعالیٰ نے حکایت کرتا ہے
الْمُنٰفِقُوْنَ وَالْمُنٰفِقٰتُ لِلَّذِیْنَ اٰمَنُوا انْظُرُوْنَا نَقْتَبِسْ مِنْ نُّوْرِکُمْ فانہم یقولون ذلک لکونہم
منافق مرد اور عورتیں ایمان والوں کو ٹھہرو ہم بھی بلیں تمہاری روشنی سے سو یہ لوگ یہ بھی کہینگے کہ ہم
مشاۃ وکون المؤمنین علی رکاب تسرع بہم الی الجنۃ ونورہم بین ایدیہم وبایمانہم کما فی
پیادہ پا ہونگی اور مؤمنین کہوڑوں پر سوار کہ دوڑی جنت میں لیجاتی ہونگی اور انکی سامنے
یوم نری المؤمنین والمؤمنات یسعی نورہم بین ایدیہم وبایمانہم واختلف فی ذلک النور فقیل
جسدن تو دیکھی ایمان والی مرد اور عورتوں کو دوڑی چلتی ہی انکی روشنی انکی آگے اور داہنی
المراد بہ الضیاء الذی یستضیئون بہ علی الصراط علی ما روی عن ابن مسعود رضی اللہ عنہ قال یؤتون
نورسی مراد روشنی ہی جسپر صراط پر روشنی پاجاویگی ابن مسعود سے یہہ روایت ہی یہہ کہتے ہیں کہ انکو
نورھم علی قدر اعمالھم فمنہم من یؤتی نورہ مثل النخلۃ ومنہم من یؤتی نورہ کالرجل القائم ادناھم
اعمال کی موافق روشنی ملی گی بعضوں کو ہمارے کھجور کی درخت کی اور بعضوں کو بقدار قد آدم
نورا ومنہم من یکون نورہ علی ابہام رجلہ ینطفیء تارۃ ویلمع اخری وقیل المراد بہ معرفۃ اللہ تعالی
نورسی وہ ہوگا کہ اوسکی پاؤں کی انگوٹھی پر روشنی ہوگی کبھی چمکتی کبھی بجھتی ہوگی انگوٹھی کہنیکا نورسی مراد اللہ تعالیٰ کی معرفت ہی
فمقادیر انوار یوم القیمۃ علی حسب مقادیر المعارف الالھیۃ المکتسبۃ فی الدنیا فالنور
پس قیامت کی روشنی باندازہ معارف الٰہی کی ہوگی جسقدر دنیا میں حاصل کی ہوگی
فی عرصۃ القیمۃ الانور الایمان والطاعات التی اکتسب فی الدنیا باستعمال الآلات البدنیۃ والقوی
قیامت کی میدان میں سوا نور ایمان اور عبادت کی جو دنیا میں بوسیلہ اعضاء بدنی
الجسمانیۃ من الحواس الظاھرۃ والباطنۃ لتحصیل المعارف الربانیۃ فکل احد یعطی من النور یوم
جسمانی یعنی حواس ظاہر و باطن کی معارف ربانی حاصل کی ہونگی کوئی اور نور نہیں ہوگا پس ہر ایک کو قیامت کی دن اتنا نور ملیگا

الفقیہ مقلدا بما ینسبہ فی الدنیا من المعارف الیقینیۃ ومن لم یکتسب فی الدنیا شیئا من المعارف
یعنی اور دنیا میں یقینی معارف حاصل نہ کرے گا اور جو
الدینیۃ یعنی یوم القیمۃ فی ظلۃ بلا نور علی ما روی عن ابی امامۃ انہ قال یمشی الناس یوم القیمۃ
دینی معارف میں سے کچھ حاصل کیا ہوگا قیامت کے دن لوگوں کو
ظلمۃ شدید ثم یقسم النور بینہم فیعطی کل مؤمن نورہ بقدر عملہ باللہ تعالی وعملہ لہ ویترک
وہ قیامت کی ان اندھیری میں ان کے نور دیا جائے گا پھر کچھ ابوامامہ سے روایت ہے کہ وہ بھی دین قیامت کے دن لوگوں کو
الکافر والمنافق فی ظلۃ لا یعطیان شیئا من النور بل یحال بینہما وبین المؤمنین بان یضرب بینہم
بقدر عمل اللہ تعالیٰ اور عمل کے نور دیا جائے گا پھر کافر سورِ مؤمن کو
کافر اور منافق تاریکی میں رہ جائیں گے اور مؤمنوں کی پیچ میں
سور لہ باب تحصر جہنم وفی الآیۃ السابقۃ اشارۃ الی ان المراد بالمنفقین المذکورین فیہا ہم الشاکون
بلکہ ان کے درمیان ایک دیوار حائل ہو جائے گی ایک دیوار جس میں ایک دروازہ ہوگا جس سے
اور یہی آیت میں بھی اشارہ ہے کہ منافقین کی مراد وہ لوگ ہیں جو شک اور تردد میں قرار
المرتابون الذین یصلون فی المساجد ویدخلون مع اہل الایمان فی مداخل الاسلام ولذلک قال اللہ تعالی
اور مسجدوں میں نماز ادا کرتے ہیں اور اہل ایمان کی اور اسلام کی مداخل میں آتے جاتے ہیں اسی لئے اللہ تعالیٰ فرماتا ہے
ینادونہم الم نکن معکم قالوا بلی ولکنکم فتنتم انفسکم وتربصتم وارتبتم وغرتکم الامانی حتی جاء
پکاریں گے کیا ہم تمہارے ساتھ نہ تھے تمہاری ساتھ وہ کہیں گے ہاں تھے پھر تم نے اپنے کو دھوکا
امر اللہ وغرکم باللہ الغرور فالآیۃ علی انہم لم یعبدوا صنما بل کانوا مع المؤمنین لکن لم یکونوا
اور اللہ کا حکم آگیا اور شیطان نے اللہ کے نام سے تمہیں فریب دیا سو یہ آیت دلالت کرتی ہے کہ وہ لوگ بت پرست نہیں تھے بلکہ مؤمنین کے ہمراہ رہتے تھے یہ انہوں نے
علی قلوبہم وجب علیہم معرفتہ حتی جاءہم امر اللہ الذی ہو الموت فقال لہم یوم القیمۃ فالیوم
جو ان پر واجب تھا وہ معرفت الٰہی حاصل نہ کی آخر حکم الٰہی یعنی موت آگئی اسی کو قیامت کی طرح کہہ دیا گیا سو آج
لا یؤخذ منکم فدیۃ ولا من الذین کفروا مأوکم النار ہی مولیکم وبئس المصیر فاذا کان کذلک ینبغی
تم سے نہیں قبول فدیہ اور نہ کافروں سے تمہارا ٹھکانا دوزخ ہی وہی تمہارا رفیق ہے اور بری بازگشت پس جب یہ مراد ہے ہوئی تو
للمؤمن المقلد ان لا یغتر ویستدل بقوۃ تصمیمہ وکثرۃ عبادتہ انہ علی الحق لتوجہ النقص علیہ
مقلد مؤمن کو چاہئے کہ مغرور مست نہ ہو اور اپنی تصمیم کی قوت اور کثرت عبادت سے یہ استدلال نہ کرے کہ میں حق پر ہوں کیونکہ اس پر یہ اعتراض ہوگا
بتصمیم الیہود والنصاری علی اباطیلہم تقلیدا لآبائہم الضالین المضلین فان تصمیم المقلد علی ان
کہ یہود اور نصاریٰ بھی جو باطل پر ہیں اپنی باپ دادا ضالین مضلین کی تقلید سے جزم رکھتے ہیں
شیئ حقا وصدم رجوعہ عنہ ولو نشر لہ بالمشاہیر لا یدل علی کونہ فی دینہ علی بصیرۃ لان جزمہ
اس کی تصمیم کسی شی کی حقیقت پر اور اس کی اگرچہ اس کے پیر اجداد کی پیروی دلالت نہیں کرتی کہ وہ اپنے دین میں بصیرت پر ہے
وتصمیمہ علی کون شیئ حقا لیس من حیث معرفتہ بکونہ حقا بل من حیث نشاتہ بین قوم یدینون
کیونکہ اور کا جزم اور تصمیم کسی شی کی حقیقت کا باعتبار معرفت یعنی حقیقت کی نہیں ہے بلکہ اس سبب سے ہے کہ وہ ایسی قوم میں پیدا ہوا ہے کہ وہ اسی شی کو دین سمجھتے ہیں
بہ وللنشاۃ والمخالطۃ اثر عظیم فی تصمیم کون شیئ حقا سواء کان حقا او لم یکن الا تری ان مثل ہذا
اور پیدائش اور اختلاط کو اشیاء کی حقیقت میں بڑا اثر ہوتا ہے دیکھو ایسی ایسی
التصمیم یوجد عامۃ من ذوی الجہل المرکب کالیہود والنصاری ولہذا قال بعض العلماء من جزم فی
تصمیم تمام جہال مرکبین میں ہوتی ہے جیسے یہود اور نصاریٰ اسی لئے بعض علماء کہتے ہیں جو شخص

به يكون شيء حقا وليس بزيد ان ذلك الجزم بسببه خاص يرجع اليه فليس له في نسبة بعضية

یعنی کسی شے کو حق یقین کرنا اور اس یقین کی ایسی خاص دلیل معلوم ہو جو کسی اور کو درپیش نہ ہو اور کوئی اس کی نسبت یہ نہیں کہہ سکتا

لا ملازمة بين الجزم المذكور وان ما جزم به حقا فانه لا يكون بينهما ملازمة يجب عليهما ان

یہ کہ ایسے اعتقادی یقین میں

يأتي بما يكون به بسبيل ملازمة كان عليه من الدين اهو حق ام لا حتى يكون في نسبة على

اور دونوں میں حقیقت ہو کہ نہ ہو حتی یا نہیں

بصيرة وانما يحصل ذلك بالنظر الصحيح بالبراهين لا بالضرورة واذا قد جرت عادة الله تعالى

بصیرت پیدا ہو اور یہ نہیں ہوتا بغیر نظر صحیح اور برہان کی بداہت سے نہیں ہوتا کیونکہ عادت الٰہی یوں جاری ہے

ان يحصل بالبرهان لا بالضرورة اذ لو كان حصوله بالضرورة لاضر به جميع العقلاء ويكفي في

کہ دلیل سے ہو بداہت سے نہ ہو اگر یہ نہیں بداہت سے حاصل ہوا کرتی تو تمام عقلاء حاصل کر لیا کرتی اور نہ کہ کسی

خروج المكلف من التقليد الدليل الجملي الذي يحصل له به في الجملة العلم والطمانينة لعقائد

تقلید سے پاک ہونے میں مجمل دلیل بھی کافی ہے جس کے ہم علم اور طمانیت عقاید ایمان میں حاصل ہو جاوے

الايمان بحيث لا يقول بقلبه لا ادري سمعت الناس يقولون قولا فقلته ولا يشترط القدرة على

اتنا کافی دلیل میں یوں نہ کہے کہ میں نہیں جانتا لوگوں سے سنا تھا وہی میں بھی کہتا ہوں اور یہ شرط نہیں کہ دلیل کو

ترتيبه على الوجه الذي يرتبه العلماء ولا القدرة على دفع الشبهة الواردة عليه من جهة المبتدعة

علماء کی طرح موافق قواعد منطقی کی مرتب کرے اور نہ یہ شرط ہے کہ وہ جو شبہات دفع کرنے کے استعداد ہو

ولا القدرة على التعبير عنه بل اذا فهمه بحيث يخرج به عن التقليد فهو عارف وان لم يقدر ان

اور نہ یہ شرط ہے کہ اوسکو صاف بیان کر سکے بلکہ اگر سمجھ لیا کہ تقلیدی پاک ہو جاوے تو پورا وہ عارف ہوں اگرچہ اوس دلیل کو

يعبر عما في ضميره من ذلك الدليل الجملي ولا ان يرد شبهة يوردها مبتدع عليه لان كثيرا من

اور نہ یہ شرط ہے کہ وہ عقلی جو شبہات وارد کرتے ہیں رد کر سکے کیونکہ اکثر

العلماء لم يحرروا عن التعبير عما في ضمائرهم من العلوم المحققة عندهم فكيف بالعامة والحاصل

علماء اپنی تحقیقی علوم کو بیان کرنے سے عاجز ہوا کرتے ہیں پھر عوام کی تو کیا اصل ہی یہ ہے

ان من اراد ان يعلم قدر نفسه من عقائد الايمان هل هو في مرتبة المعرفة ام في مرتبة التقليد

کہ جو شخص اپنا حال معلوم کیا چاہے کہ عقاید ایمانی میں آیا مجھکو مرتبہ معرفت کا ہے یا ابھی مرتبہ تقلید میں ہوں اور آیا میں اپنی عقاید میں

وهل هو مصيب في عقائده او غير مصيب فهما يلزمه ان يسئل عن حقيقة المعرفة وعن حقيقة

صواب پر ہوں یا خطا پر ہوں تو اوسکو لازم ہے کہ معرفت کی حقیقت اور تقلید کی حقیقت

التقليد ليميز احدهما عن الاخر ويعلم انهما حاصلان له فالمعرفة هي الجزم الموافق لما عند الله تعالى

دریافت کرے تاکہ ایک کو دوسری سے تمیز کرے اور جان لے کہ مجھکو دونوں میں کیا حاصل ہے سو معرفت تو یقین کرنا موافق حکم الٰہی کے

بشرط ان يحصل ذلك الجزم بدليل واما الجزم الحاصل بغير دليل فلا يسمى معرفة بل يسمى اعتقادا

بشرطیکہ یقین دلیل سے حاصل ہوا ہو اور جو یقین بلا دلیل حاصل ہوا ہو تو اوسکو معرفت نہیں کہتے بلکہ وہ اعتقاد کہلاتا ہے

سواء كان موافقا لما عند الله تعالى او لم يكن والتقليد هو الجزم بقول الغير من غير دليل سواء كان

برابر ہی کہ موافق علم الٰہی کے ہو یا نہ ہو اور تقلید یقین کرنا غیر کی کہنی سی بلا دلیل برابر ہی

حقاً وباطلاً فالمقلد لا معرفة عنده وانما عنده الجزم بقول الغیر خاصة سواء کان حقاً او باطلا
کہ حق ہو یا باطل ہر ایرے غیرے کہ حق ہو یا باطل سو مقلد کو معرفت کبھی نہیں ہوتی او کم و کیف میں کبھی کا ہوتا ہی

فمن علم هاتین الحقیقتین ثم نظر الی ضمیره ایهما حاصل له فیه فانه یعرف حینئذ ایهما الحاصل له منهما
اب جو شخص ان دو حقیقتوں کو سمجھے پھر اپنی دلیں سوچے تو جان لیگا کہ اسکو دونوں میں سے کونسا رتبہ حاصل ہی

فان کان الحاصل له منهما هو التقلید لا المعرفة یجب علیه اوّلاً اقامة البرهان لتحصیل المعرفة
پس اگر اوسکو مرتبہ تقلید کا ہی معرفت کا مرتبہ نہیں ہی تو اوسپر واجب ہی کہ پہلی دلیل قایم کرکے تاکہ معرفت حاصل ہو

فی عقائد الایمان وثانیاً البحث عن العقائد الصحیحة حتی یعلم هل کان مصیباً فی عقائده ام
عقیدہ کی حاصل ہو پھر صحیح صحیح عقاید کی بحث کرے تاکہ معلوم ہو کہ اپنی عقاید میں حق پر تھا یا نہیں

لم یکن فان وجد نفسه علی الصواب فیها یشکر الله تعالی علی هذه النعمة العظیمة التی لا یکافیها
پھر اگر وہ اپنی آپ کو صواب پر پاوے تو اس نعمت عظیم پر جسکی برابر کوئی دنیا کی متاع نہیں ہی شکر اللہ تعالی کا ادا کرے

من متاع الدنیا وان لم یجدها علی الصواب فیما یفترض علیه ان یسعی فی تصحیح اعتقاده بالبرهان
اور اگر صواب پر نہ پاوے تو اوسپر فرض ہی کہ دلیل سے اعتقاد کی درستی کی کوشش کرے

حتی یحصل له النجاة من عذاب النار والدخول فی دار القرار یسر نا الله تعالی بفضله المجلس السابع
تاکہ آخرت اور دوزخ کی عذاب سے نجات ملی اور ہمیشہ بہشت میں جانا میسر ہو الٰہی اپنی فضل سے ہمکو آسان کر ساتویں مجلس

فی بیان مؤمن به وبیان لزوم الایمان به اجمالاً علی الاصح وتفصیلاً
اوس چیز پر کہ جس پر ایمان لانا چاہیئے اور اوسپر ایمان مجمل لازم ہی موافق مذہب اصح کی اور تفصیل

عند البعض قال رسول الله صلی الله علیه وسلم لجبریل علیه السلام حین جلسه علی
بعض کی نزدیک رسول اللہ صلی اللہ علیہ وسلم نے جبریل سے کہ جب اوسکی پاس

صورة رجل غریب وسئاله عن الایمان ان تؤمن بالله وملئکته وکتبه ورسله والیوم
ایک مرد اجنبی کی صورت میں آیا اور پوچھا ایمان کیا ہی ایمان یہ ہی کہ تو ایمان لاوے اللہ پر اور اوسکی فرشتوں اور کتابوں اور رسولوں پر اور قیامت کے

الاخر وتؤمن بالقدر خیره وشره هذا الحدیث من صحاح المصابیح رواه عمر بن الخطاب وهو
دن پر اور اچھا یقین کرے نیک اور بد کی تقدیر کا یہہ حدیث مصابیح کی صحیح حدیثوں میں ہی عمر بن الخطاب کی روایت سے اس حدیث میں

جامع لاصول الدین کلها ایضاً لا عتقاد علیه فان الاصل فی الاعتقاد معرفة المبدأ والمعاد وانما
تمام اصول دین کی اور جس پر اعتقاد کرنا چاہئے سب منکو ہیں ابتدا اصل تمام اعتقادیات میں مبدا اور معاد کی معرفت ہی اور

ذکرت الملئکة وما عطف علیه لیتوصل الی معرفة المعاد لان معرفة المبدأ تقتضیها العقول
ملائکہ کا جو سب معطوفات کی ذکر کی تو واسطے معرفت معاد کی ہی اسلئے کہ سمجھدار کی معرفت کو تو سلیم عقلیں بلا پیچ ہیں

السلیمة لکونها ثابتة فی فطرة بنی آدم من مبدأ خلقتهم بمقتضی قوله تعالی فطرة الله التی
مطابق کہتی آدم کی اصل فطرت میں ابتدا سے پیدائش کی ہیئت ہی موافق قول اللہ تعالی کی نزاش اللہ کی جسپر

فطر الناس علیها واما معرفة المعاد والاستعداد له فلا سبیل الیها الا بتوفیق من الله تعالی
کہ تراش آدمیوں کو اور یہی معرفت معاد کی اور اوسکا سامان سوا اوسکا کوئی راہ نہیں ہی بجز توفیق الٰہی کی

بواسطة الانبیاء الذین وصل الیهم علم ذلک بارسال الرسل من الملئکة بانزال الکتب فلذلک
بوسیلہ انبیا علیہم السلام کی جنکو اوسکا علم بواسطہ فرشتوں کی اور پیغمبر کتب منزل کی جانا حاصل ہوا اسی لئے یہہ

ذكر اجمع ذلك فی مفهوم الایمان وذكر كله فی هذه الحدیث فلا بد لطالب معنا ما من الاستمساك
اجمع ذلک فی مفہوم الایمان وذکر کلہ فی ھذہ الحدیث فلا بد لطالب معنا ما من الاستمساک
اس پیچیدہ ایمان کی مفہوم میں داخل ہیں اس حدیث میں سب مذکور ہیں سمجھ اسکی معنی کا طالب ہو اور کچھ خود بھی کو حقیقت

عن حقیقة معنی الایمان بهذه الاشیاء الستة المذكورة فیه لیكون فی دینه علی بصیرة
عن حقیقۃ معنی الایمان بھذہ الاشیاء الستۃ المذکورۃ فیہ لیکون فی دینہ علی بصیرۃ
ایمان کی شہ کو ان چھوں اشیاء مذکورہ کی تفتیش سی دریافت کری تاکہ دین میں بصیرت ہو

الاول مما یجب الایمان به الایمان بالله تعالی والمراد من الایمان به تعالی العلم بوجوده وتفرده وكونه
الاول مما یجب الایمان بہ الایمان باللہ تعالی والمراد من الایمان بہ تعالی العلم بوجودہ وتفردہ وکونہ
اول ایمان اسمہ پر واجب ہی اور اسمہ پر ایمان لانا ہی سی یہہ مراد ہی کہ اسکو موجود اور قدیم اور

واحدا ومتصفا بالقدرة والارادة والعلم والحیوة وسائر ما یلیق به من الصفات لكن العلم
واحدا ومتصفا بالقدرۃ والارادۃ والعلم والحیوۃ وسائر ما یلیق بہ من الصفات لکن العلم
واحد اور صاحب قدرت اور صاحب ارادہ اور علیم اور حی اور تمام صفات الہ قدسی موصوف جانی لیکن اوسکی

بوجوده لا یمكن ان یحصل بالحس لانه تعالی لیس محسوسا كالشمس والقمر حتی یمكن العلم بوجوده
بوجودہ لا یمکن ان یحصل بالحس لانہ تعالی لیس محسوسا کالشمس والقمر حتی یمکن العلم بوجودہ
وجود کا علم حواس سی حاصل ہونا ممکن نہیں کیونکہ اللہ تعالی مانند آفتاب اور مہتاب کی نظر نہیں آتا تاکہ اوسکا وجود حواس کی دریافت

بالحس ولیس العلم بوجوده ضروریا كالعلم بكون الاثنین اكثر من الواحد حتی یعلم وجوده بالضرورة
بالحس ولیس العلم بوجودہ ضروریا کالعلم بکون الاثنین اکثر من الواحد حتی یعلم وجودہ بالضرورۃ
معلوم ہوجاوی اس علم اوسکی وجود کا ایسا بدیہی طور پر جیسا دو کا عدد ایک سی زیادہ ہی تاکہ اوسکا علم بالبداہۃ خود بخود ہوجاوی

بل انما یعلم وجوده تعالی بالدلیل وذلك الدلیل وجود العالم فانه لكونه حادثا یحتاج الی محدث
بل انما یعلم وجودہ تعالی بالدلیل وذلک الدلیل وجود العالم فانہ لکونہ حادثا یحتاج الی محدث
بلکہ علم اوسکی وجود کا دلیل سی حاصل ہوتا ہی اور وہ دلیل عالم کا وجود ہی کیونکہ عالم حادث ہونی کی سبب ہمیشہ اکہ خود الیکا محتاج ہوکر

یدل علی ان له محدثا وذلك المحدث لا بد ان یكون قدیما واحدا متصفا بالقدرة والارادة والعلم
یدل علی ان لہ محدثا وذلک المحدث لا بد ان یکون قدیما واحدا متصف بالقدرۃ والارادۃ والعلم
دلالت کرتا ہی کہ اوسکا کوئی پیدا کرنیوالا ہی اور وہ ہمیشہ اکرنیوالا بالضرور قدیم واحد قدرت والا ارادہ والا علیم

والحیوة لانه لو لم یكن قدیما بل كان حادثا لكان محتاجا الی محدث فیلزم الدور او التسلسل وكلاهما
والحیوۃ لانہ لو لم یکن قدیما بل کان حادثا لکان محتاجا الی محدث فیلزم الدور او التسلسل وکلاھما
اور حی ہونا چاہی اسلواسطی کہ اگر قدیم نہو بلکہ حادث ہو تو ہمیشہ خود محدث کا محتاج ہوویگا اسمیں دو خرابی لازم آوینگی ایک تو دور دوسری تسلسل

محال ولو لم یكن واحدا بل كان اكثر من واحد لوقع بینهما التمانع المقتضی لعدم وجود العالم
محال ہی اور اگر واحد نہوی بلکہ کئی ہوں تو آپسمیں روک ٹوک کرنا واقع ہوگی جس سی عالم کا وجود نہوسکی

ولو لم یكن متصفا بالقدرة والارادة والحیوة والعلم لكان عاجزا عن ایجاد شیء من العالم لان
اور اگر قدیر اور صاحب ارادہ اور حی اور علیم نہوی تو ایسا عاجز ہوگا کہ عالم میں کی کوئی بھی چیز اوسکی سلی

الایجاد اثر القدرة وتاثیر القدرة فی شیء من الاشیاء یقتضی ارادة ذلك الشیء والارادة تقتضی العلم
ایجاد اثر القدرۃ وتاثیر القدرۃ فی شیء من الاشیاء یقتضی ارادۃ ذلک الشیء والارادۃ تقتضی العلم
کہ ایجاد قدرت کا اثر ہوتا ہی اور قدرت کی تاثیر کسی شی میں بدون ارادہ اوس شی کی نہیں ہوسکتی اور ارادہ اوس شی کا

یقتضی العلم به لان القصد الی ایجاد شیء مع عدم العلم به محال ولا اتصاف بهذه الصفات الثلث
بدون علم کی نہیں ہوسکتا اسیطی کہ بدیہ اکرنا کسی شی کا بی جانی بوجھی محال ہی اور یہہ تینوں صفتیں بدون
یقتضی الحیوة لكونها شرطا فیها فعلی هذا یكون وجود العالم بل وجود كل ذرة من ذراته دلیلا قاطعا
حیات کی نہیں ہوسکتیں اسلی کہ حیات انمیں شرط ہی اس بیان کی موافق عالم کا وجود بلکہ ہر ہر ذرہ کی وجود تھیک دلیل ہی

علی وجوده تعالی وقدمه وكونه واحدا ومتصفا بهذه الصفات الاربع اذ لا یعرف من صفاته تعالی
اوسکی وجود اور قدم اور وحدت پر اوران چاروں صفات سی موصوف ہونی پر اس لئی کہ اوسکی صفات
بالعقل الا ما یتوقف علیه افعاله وما لا یتوقف علیه افعاله كالسمع والبصر والكلام فیجوز ان
عقل سی وہی معلوم ہوسکتی ہیں جن پر اسکے افعال موقوف ہیں اور جن پر افعال موقوف نہیں جیسی سمع اور بصر اور کلام سو جایز ہی

فیستدل علی ثبوتہا اللہ تعالی تارۃ بالعقل وتارۃ بالنقل اما وجہ الاستدلال علی ثبوتہا اللہ تعالی
کہ انکی ثبوت پر کبھی عقلی دلیل قایم کرتے ہیں اور کبھی نقلی دلیل سے انکی ثبوت کی توجیہ ہی

بالعقل فہو انہا صفات کمال واضدادہا صفات النقصان واتصافہ تعالی بصفات الکمال
کہ یہ صفتیں کمال کی ہیں اور انکی ضدیں صفتیں نقصان کی ہیں اور اللہ تعالی کا موصوف ہونا صفات کمال کی

وعدم اتصافہ بصفات النقصان واجب فوجب اتصافہ تعالی بتلک الصفات واما وجہ
اور بری ہونا صفات نقصان سے واجب ہی اس کی لازم آیا کہ اللہ تعالی ان صفات سے موصوف ہو اور

الاستدلال علی ثبوتہا اللہ تعالی بالنقل فہو ان الشرع قد ورد بثبوتہا اللہ تعالی فوجب القطع بثبوتہا
نقلی دلیل انکی ثبوت پر یہ ہی کہ شرع سے ان صفات کا ثبوت ثابت ہی سو انکی ثبوت کا یقین کرنا واجب ہی

لہ تعالی ودلیل النقل فی ہذہ المسئلۃ اولی من دلیل العقل لان تلک الصفات لا یتوقف علیہا
اور اس مسئلہ میں نقلی دلیل عقلی دلیل سے بہتر ہی اس لیئے کہ ان صفات پر افعال الٰہی موقوف نہیں ہیں

افعالہ تعالی حتی یستدل بہا علی ثبوتہا اللہ تعالی وذاتہ تعالی لم یکن معلوما لاحد حتی یعلم
تاکہ اون افعال سے ان صفات کو ثابت کریں اور ذات الٰہی کسیکو معلوم نہیں ہی جس سے یہ معلوم ہوا

انہا فی حقہ تعالی کمال یجب اتصافہ بہا بحیث لو لم یتصف بہا یلزم ان یتصف باضدادہا
کہ یہ صفات بہ نسبت ذات الٰہی کے کمال کی ہیں اسکا موصوف ہونا ضروری ہے اگر ان صفات سے موصوف نہ ہوگا تو انکی اضداد پیدا ہوگی

وہا ذکر من کونہا کمالا انما ہو بالنسبۃ الینا ولا یلزم من کون الشیٔ بالنسبۃ الینا کمالا ان یکون
اور ان صفات کو کمال جو کہتی ہو تو یہ ہماری حق میں ہیں اور ہماری حق میں کمال ہونی سے لازم نہیں آتا کہ

فی حقہ تعالی کمالا والثانی مما یجب الایمان بہ الایمان بالملئکۃ والمراد من الایمان بہا العلم
اسکی ذات میں کمال ہو دوسری جسپر ایمان لانا چاہیئے اور اسکا یہ ایمان لانا کی سیطرح ہی

بوجودہا لکن لا سبیل الی اثبات وجودہا بدلیل العقل بل ہو مما انعقد علیہ الاجماع ونطق بہ
کہ ملائکہ کا موجود ہونا انکا وجود عقلی دلیل سے ثابت نہیں ہوتا بلکہ انکی وجود پر اجماع ہو چکا ہی اور

الکتاب والسنۃ فان ظاہر الکتاب والسنۃ یدل علی وجودہم وکونہم اجساما لطیفۃ نورانیۃ
کتاب اور سنت سے ثابت ہی بیشک ظاہر معنی کتاب اور سنت کی یہ ہی کی دلالت کرتی ہیں کہ فرشتے موجود ہیں لطیف اور نورانی جسم

کاملۃ فی العلم قادرۃ علی الافعال الشاقۃ وعلی التشکل بالاشکال مختلفۃ وکانوا یصفون بالذکورۃ
علم میں کامل وشوار سی دشوار کام کر سکتی ہیں اور مختلف صورتیں بدل سکتی ہیں اور مذکر ہیں

ولا انوثۃ شانہم الطاعات ومسکنہم السموات وہم رسل اللہ علی انبیائہ وامناؤہ علی وحیہ
اور نہ مادہ شغل انکا عبادت اور مکان اور ٹھکانا آسمان اور وہ یہ اللہ کی طرف سی انبیاؤں پاس جتنے ہوتی آتی ہیں اور وحی پر امین ہیں

فمن ثبت تعیینہ باسمہ کجبرءیل ومیکاءیل واسرافیل وعزراءیل یجب الایمان بہ تفصیلا ومن
اور جن فرشتوں کی تعیین نام سی ثابت ہی جیسی جبرائیل اور میکائیل اور اسرافیل اور عزرائیل ان پر تفصیلی ایمان واجب ہی اور

لم یعرف اسمہ یجب الایمان بہ اجمالا والثالث مما یجب الایمان بہ الایمان بالکتب والمراد من الایمان
جنکا نام معلوم نہیں اون پر اجمالی ایمان واجب ہی اور تیسری شی جسپر ایمان واجب ہی اور اسکا بیان یہ ہی کہ

بہا العلم بکونہا کلام اللہ تعالی انزل علی انبیائہ وجملتہا مائۃ واربعۃ کتب انزل منہا علی آدم علیہ السلام
کہ یقین کرنا کہ خدا کا کلام ہی اپنی انبیاء پر نازل کیا ہی اور تمام کتابیں ایک سو چار ہیں انمیں سی حضرت آدم پر

عشر صحائف وعلی شیث علیه السلام خمسون صحیفة وعلی ادریس ثلثون صحیفة وعلی ابراهیم
دس صحیفہ نازل ہوئی اور حضرت شیث پر پچاس اور حضرت ادریس پر تیس اور حضرت ابراہیم پر

علیه السلام عشر صحائف وعلی موسی علیه السلام التوراة وعلی داود علیه السلام الزبور وعلی
علیہ السلام پر دس اور حضرت موسی علیہ السلام پر توریت اور حضرت داؤد علیہ السلام پر زبور اور

عیسی علیه السلام الانجیل وعلی محمد علیه الصلوة والسلام القرآن فما ثبت تعینه باسمه یجب
حضرت عیسی علیہ السلام پر انجیل اور محمد صلی اللہ علیہ وسلم پر قرآن اور جس کتاب کی تعیین نام سے ثابت ہے

الایمان به تفصیلا وما لم یعرف اسمه یجب الایمان به اجمالا والرابع مما یجب الایمان به الایمان
تو اس پر تفصیلی ایمان واجب ہے اور جس کی تعیین نام سے نہیں ہے اس پر اجمالی ایمان لانا واجب ہے

بالرسل والمراد من الایمان بهم العلم بکونهم صادقین فیما اخبروا به عن الله فانه تعالی بعثهم
رسول یعنی اور اور رسولوں پر ایمان لانے سے مراد ان کو سچا یقین کرنا ہے جو خدا کی طرف سے جو باتیں خبر دیں ان کو سچا یقین کرے کیونکہ اللہ تعالی نے

الی عباده لیبلغوهم امره ونهیه ووعده ووعیده وایدهم بالمعجزات الدالة علی صدقهم اولهم
اپنی عبادت کی باتیں پہنچانے کو اور اپنا حکم اور نہی اور وعدہ اور وعید یہ پہنچانے کو اور معجزات سے ان کی مدد کی جو ان کی صداقت پر دلالت کرتی ہیں سب

آدم علیه السلام وآخرهم محمد علیه الصلوة والسلام ولم یبین فی القرآن عدادهم کهم بل المذکور
آدم علیہ السلام ہیں اور سب سے آخر محمد صلی اللہ علیہ وسلم بلکہ قرآن میں ان کی گنتی نہیں ہے

فیه منهم باسمه العلم علی ما ذکره بعض المفسرین ثمانیة وعشرون وهم آدم وادریس ونوح وهود
اور قرآن میں نام سے جتنے پیغمبروں کا علم ہے بعض مفسرین کی قول کے موافق اٹھائیس کا ذکر ہے وہ یہ ہیں آدم اور ادریس اور نوح اور ہود

وصالح وابراهیم واسمٰعیل واسحٰق ویعقوب ویوسف ولوط وموسی وهرون وشعیب وزکریا
اور صالح اور ابراہیم اور اسماعیل اور اسحاق اور یعقوب اور یوسف اور لوط اور موسی اور ہارون اور شعیب اور زکریا

ویحیی وعیسی وداود وسلیمٰن والیاس والیسع وذا الکفل وایوب ویونس ومحمد وزده القرنین وعزیر
اور یحیی اور عیسی اور داؤد اور سلیمان اور الیاس اور الیسع اور ذوالکفل اور ایوب اور یونس اور محمد اور ذوالقرنین اور عزیر

ولقمٰن علی القول بنبوة هذه الثلثة الاخیرة صلوات الله وسلامه علیهم اجمعین قال بعض
اور لقمان بموجب قول ان تینوں کی نبوت کے جو آخر میں ہیں رحمت اللہ کی اور سلام ان سب پر بعضے

العلماء یجب علی المؤمن ان یعلم صبیانه ونساءه وخدمه اسماء الانبیاء الذین ذکرهم الله تعالی فی
علماء کہتے ہیں کہ ہر مؤمن پر واجب ہے کہ اپنی بچوں اور عورتوں اور خادموں کو ان نبیوں کا نام سکھائے جن کا ذکر اللہ تعالی نے

کتبه حتی یؤمنوا بهم ویصدقوا بجمیعهم ولا یفرقوا بین الواجب علیهم الایمان بهم علیه الصلوة والسلام
اپنی کتاب میں کیا ہے تاکہ وہ ان سب پر ایمان لاویں اور سب کی تصدیق کریں اور یہ خیال نہ کریں کہ ایمان صرف محمد صلی اللہ علیہ وسلم کا واجب ہے

فقط لاخبر فان الایمان بجمیع الانبیاء سواء ذکر اسمه فی القرآن او لم یذکر واجب علی المکلف فمن
اور کچھ نہیں کیونکہ ایمان تمام انبیاء پر لانا قرآن میں ذکر ہو یا نہ ہو مکلف پر واجب ہے جو شخص

ثبت تعیینه باسمه یجب الایمان به تفصیلا ومن لم یعرف اسمه یجب الایمان به اجمالا والخامس
تعیین نام سے ہوگئی ہے اس پر تفصیلی ایمان لانا چاہئے اور جس کا نام معلوم نہیں اور جس اجمالی ایمان لانا چاہئے اور پانچویں شئی

مما یجب الایمان به الایمان بالیوم الاخر والمراد من الایمان به العلم بما یکون فیه من احوال
جس پر ایمان لانا واجب ہے قیامت کا دن ہے اور قیامت کی دن پر ایمان لانے سے مراد یہ یقین کرنا ہے ان حالات

الاخرة التی اول منزل من منازلها القبر واحیاء المیت فیه وسوال منکر ونکیر وهما ملکان اخروی کا جو اوس رو ز گور میں ہی جسکی منزلوں میں سے پہلی منزل قبر ہی اور وہیں زندہ کرنا مردہ کا اور سوال منکر نکیر کا اور یہ سب دونو فرشتے ہیں

مهیبان یُقعدان العبد فی قبره ویسألانه عن ربه وعن دینه وعن نبیه ویقولان له من ہیبت ناک صورت قبر میں مردہ کو بیٹھا کر اوس سی پوچھتے ہیں پروردگار کو اور دین کو اور نبی کو اور اوسی سی کہینگی کون ہی

ربك وما دینك ومن نبیك وسوالهما اول فتنة بعد الموت فمن وُفّق الی الجواب یکون قبره تمہارا رب اور کیا ہی تمہارا دین اور کون ہی تمہارا نبی اور اونکا یہ سوال موت کے بعد پہلا فتنہ ہی سو جسکو جواب کی توفیق ہوئی تو اوسکی گور

روضة من ریاض الجنة ومن لم یوفق الی الجواب یکون قبره حفرة من حفر ایک جمن ہی بہشت میں کا اور جسکو جواب کی توفیق نہوئی تو اوسکی گور ایک کھڑا ہوگا دوزخیوں کا

النار ثم اذا بعثت الناس من قبورهم الی الموقف قاموا فیه پھر جب بنی آدم کو قبروں میں سی اوٹھاکر موقف میں جمعا کرینگے اور وہ اسمیں کھڑے رہینگے

ماشاء الله حفاة عراة واذا جاء وقت الحساب یؤمر بالکتب التی کتبها الکرام الکاتبون لان جسقدر مرضی اللہ کی ہوگی ننگے پانو ننگے بدن اور جب وقت حساب کا ہوگا تو حکم ہوگا اعمال نامہ کا جو کراماً کاتبین نے لکھے تھے

الناس اذا بعثوا من قبورهم لا یکونون ظاهرین لاعمالهم فیرتون کتبهم لیقفوا علی اعمالهم فمنهم من کہ بنی آدم جب اپنی اپنی قبروں میں سی اوٹھائے جاوینگے تو اونکو اپنی اعمال کچھ یاد نہوں گی اسواسطے اونکو بعد اوٹھنے کے اعمال نامے دیکھنے پڑینگے تاکہ اپنی اعمال کی خبر اونکو ہوجاوے

یؤتی کتابه بیمینه وهم من السعداء لان الله تعالی یعطی کتاب اعمالهم فی ایمانهم یوم القیامة دخول الجنة وعد الخلود سو کوئی اونمیں سی جسکو اللہ تعالی اپنی رحمت سی بہشت میں داخل کرنا چاہیگا اوسکو اعمال نامہ اوسکے داہنے ہاتھ میں دیگا

ماشاء الله والی ابد من غیر خوف الموت کہ جو کبھی نہ مرینگے اور ہمیشہ جیتے رہینگے اور نہ کچھ خوف موت کا

فی النار ومنهم من یؤتی کتابه بشماله او من وراء ظهره وهم من اشقیاء فاذا وقف الناس اور کوئی دوزخ میں جسکو اوسکا اعمال نامہ بائیں ہاتھ میں دیگا یا پیٹھ پیچھے سی اور وہ بدبختوں کا گروہ ہی جب سبھی آدم اپنی اپنی اعمال کی خبردار ہوجاوینگے

علی اعمالهم یحاسبون بها فاذا انقضی الحساب ینصب المیزان لوزن الاعمال اذ بالحساب اوسکے بعد اوسی حساب ہوگا پھر جب حساب ہوچکیگا تو اعمال تولنی کیواسطے ترازو قایم کی جاوینگی اسی کو حساب سی

یعلو العبد ما هو المقبول من الاعمال الصالحة وما هو المردود منها وما هو المغفور من الاعمال معلوم ہوگا بنی آدم کو کہ نیک عملوں میں سی کونسا مقبول ہی اور کونسا مردود ہی اور کونسا اعمال بدہیں سی معاف ہوا

السیئة وما هو المؤاخذ بها وبالوزن یظلم علی ما یتوجه الیه من الثواب والعقاب وبعلم مقدار اور کونسی پر سزا ہوگی اور تولنی سی معلوم ہوگا کس عمل پر ثواب ملیگا اور معلوم ہوگا اندازہ

ثواب المقبول من الاعمال الصالحة ومقدار عقاب المؤاخذ من الاعمال السیئة وذلك یکون ثواب کا اعمال نیک میں سی مقبول کا اور اندازہ عذاب کا اعمال بد میں سی قابل باز گیر کا اسی لئے

بعد الحساب نصب المیزان وقد ورد فی الخبر ان احدی کفتیه من نور واخری من ظلمة فالکفة میزان بعد حساب کی قایم ہوگی اور حدیث میں مذکور ہی کہ ترازو کا ایک پلڑا نور کا ہوگا اور دوسرا اندھیرے کا یعنی سیاہ رنگ کا

النیرة للحسنات والکفة المظلمة للسیات والناس فی الاخرة علی ما قال علماءنا ثلثة اصناف روشن پلڑا اعمالی نیکیوں کی ہی اور سیاہ پلڑا اعمالی بدیوں کی ہی اور یہ تولنا آخرت میں موافق قول ہماری علماء کی تین قسم ہونگی

کفار ومتقون ومخلطون اما الکفار فیوضع کفرهم فی الکفة المظلمة فلا یوجد لهم حسنة حتی کفار کا کفر یہ اور نری متقی پرہیزگار اور ملی جلی پھر کفار کا کفر سیاہ پلڑے میں رکھا جاویگا اور کوئی عمل نیک اونکا نہوگا

توضع فی الکفۃ الاخری فتبقی فارغۃ فترفع لفراغہا وخلوہا عن الخیر فیامر اللہ تعالی بہم الی
پڑی ہیں نیکیاں جاوی نا چارہ خالی رہ جاوینگی پس اوپر کیطرف ہوگا ہلکا اور عربی میں کہتے ہیں ہوگا
النار واما الملتقطون فہم الذین کانت سیاٰتہم فتوضع حسناتہم فی الکفۃ النیرۃ وصغائرہم ان کانت
تب حکم ہوگا اللہ تعالی کا دوزخ میں بھیجدو جنکی برائیاں روشن پڑی ہیں اور نیکیوں کی نہ معلوم اگر
لہم الصغائر فی الکفۃ الاخری فلا یجعل اللہ تعالی لتلک الصغائر وزنا وتثقل الکفۃ النیرۃ حتی
بالفرض ہوں گی تو دوسری پڑہ میں سو اللہ تعالی ان صغائر کو ہلکا ہی وزن کردیگا اور وہ روشن پڑہ انیاں بھاری ہوجاوی گا
لا تترجح من مکانہ وترفع الکفۃ المظلمۃ اثر ثقل الفارغ الخالی واما المخاطون وہم الذین ارتکبوا
کا بھی ہلکا پن نہیں اٹھیگا اور سیاہ پڑہ ایسا بھاری ہوجاویگا جیسے ہلکا خالی ہو اسے مراد من گنہگار شخص جو کہ کبیرہ گناہ کرتی ہے
الکبائر ولم یتوبوا عنہا فتوضع حسناتہم فی الکفۃ النیرۃ وسیاٰتہم فی الکفۃ المظلمۃ فیکون
اور توبہ بھی نہ کی سو اوسکی حسنات تو روشن پڑہ میں رکھی جاوینگی اور اوسکی اعمال بد سیاہ پڑہ میں اللہ
لکبائرہم ثقل فمن کانت حسناتہ الثقل ولو بصوابۃ یدخل الجنۃ ومن کانت سیاٰتہم الثقل و
اوسکی کبائر میں بوجہ ہوجاویگا سو بھی حسنات بوجھل ہوجاوی گی۔ اگرچہ کبیرہ کے برابر وہ بیشت نہیں جاوینگی اور بھی بوجھل ہوجاوی گی
لو بصوابۃ یدخل النار الا ان یعفو اللہ تعالی لان من مذہب اہل الحق ان العبد ذا اتی ببطاعات
اگرچہ کبیرہ کی برابر وہ دوزخ میں جاوینگا یا اللہ معاف فرماوی کیونکہ مذہب اہل حق کا یہ ہے کہ بندہ اگرچہ عبادات
کامثال الجبال ثم کانت لہ مخالفۃ واحدۃ فہو فی مشیۃ اللہ تعالی ان شاء یعاقبہ علیہا ثم
پہاڑ کی برابر اوسکی اعمال میں کوئی گناہ بھی ہو تو وہ مشیت الٰہی میں ہی اگر چاہی اوس گناہ پر عذاب دیکر پھر
یعطیہ ثواب طاعاتہ وان شاء یغفرہا لہ ولا یعاقبہ علیہا ہذا اذا کانت الکبائر فیما بینہ وبین
اوسکو ثواب عبادات کا عطا کردی اور اگر چاہی معاف کردی اور پھر عذاب نہ کری یہ کیفیت جب ہی کہدہ کبائر حقوق اللہ میں ہوں
اللہ تعالی واما اذا کانت علیہ تبعات وکانت لہ حسنات کثیرۃ فیقدر جزاء التبعات ینقص
اور اگر اوسکی ذمہ پر حقوق العباد ہوں اور اوسکی حسنات کثیرت سے ہوں تو ہر موافق مقدار بدلہ حقوق عبادکی
من ثواب حسناتہ فاذا لم یبق لہ حسنۃ لکثرۃ ما علیہ من التبعات یحمل علیہ من اوزار من لہ
ثواب حسنات کا کم ہوجاویگا پھر جب اوسکی کوئی حسنہ نہ رہیگی بسبب کثرت حقوق عبادکی تو اوسپر خلقت میں سے کوئی کا گناہ لادکر
ثم یعذب علی الجمیع اذ قیل لوکان لرجل ثواب سبعین نبیا ولہ خصم واحد یتصف فانی لا یدخل
پھر سب کی بدلہ عذاب کیجیگی مثلاً کہ کسی شخص کی پاس ستر نبیوں کا سا ثواب ہو اور اوسکا ایک مدعی ہو آخری وانی کا تو وہ بیشت میں
الجنۃ حتی یرضی خصمہ وقیل یوخذ بدانق قسط سبعمائۃ صلوۃ مقبولۃ تعطی للخصم ذکر الفشیر
نہیں جاسکتا جبتک کہ مدعی کی اور کوئی من کیا ہوجاوی بلکہ بعوض ایک دانق کی ثواب ستر مقبول نماز وں کا پھر اوس مدعی کو دیجیگی آخیر وانی
فی التجار اذا تقرر ہذا فالصفات الاربعۃ الاولان منہا المذکوران فی القرآن لانہ تعالی لما بدء ذکر فی آیات الوزن
تجہیں ذکر کیا جب یہ عبارت تم سمجھ گئی تو دو اور پہلی قسمیں وہ ہی قرآن میں مذکور ہیں اسلئے کہ اللہ تعالی نے تین ذکر کیا وزن کی آیتوں میں
الا من ثقلت موازینہ ومن خفت موازینہ وقطع لمن ثقلت موازینہ بکونہ من المفلحین
سوا اوسکی جو بوجھل ہوں وزن اوسکی اور جو ہلکی ہوں وزن اوسکی اور ٹھیک کردیا جسکی وزن یوجھل ہوں کہ سعادت مند دونوں ہی
وفی العیشۃ الراضیۃ ولمن خفت موازینہ بخلودہ فی النار بعدان وصفہ بالکفر وبقی الدین
اور آرام پسندیدہ میں ہی اور جسکی وزن ہلکی ہوں کو بھیشہ کو دوزخی کیا بعد اسکی کہ بیان کیا اوسکا کفر اور باقی رہی وہ ملک

یوخذ بانی قسط سبعمائۃ صلوۃ مقبولۃ

خلطوا اعمالا صالحا واخر سیئا فعسی اللہ ان یتوب علیہم ان اللہ کان غفورا رحیما وذکر انہ ینصب الصراط علی جہنم
جنہوں نے اعمال نیک اور بد کو ملا جلا دیا سو اللہ تعالیٰ ان کی توبہ قبول کرے بیشک اللہ بخشنے والا مہربان ہے اور حضور صلی اللہ علیہ وسلم نے بیان کیا اسی کو ذکر کیا پھر صراط کو دوزخ کی اوپر تانا ہوگا

قال بعض العلماء یکون طرفہ الاول فی ارض القیمۃ وطرفہ الاخر فی ارض الجنۃ وارض القیمۃ تکون
یعنی علماء یہ کہتے ہیں کہ اوسکا پہلا سرا قیامت کی میدان میں ہوگا اور دوسرا سرا بہشت کی زمین میں ہوگا اور قیامت کا میدان

علی النار ویکون اجتماع الخلائق باسرہم علیہا ولقود النار حتی تعلو من جوانبہا وتحیط باہل المحشر
دوزخ کی اوپر ہوگا اور تمام مخلوقات کا اوسپر اکٹھا ہونا ہوگا اور جوش میں آویگی اس اتنا کہ اوپر جا ویگی یہانتک کہ میدان حشر کو اہل عشر کو

حتی لا یبقی للجنۃ طریق الا الصراط فلا یکون الذہاب الی الجنۃ الا علی الصراط وقد ورد فی الحدیث
اتنا کہ جنت میں جانیکا کوئی واسطہ نہ رہیگا سوای صراط کی سو کوئی صورت جنت میں جانیکی نہ ہوگی سوای طریق کو اور حدیث میں آیا ہے

انہ ادق من الشعر واحد من السیف ویجوزہ الناس بقدر اعمالہم یجوز بعضہم کالبرق الخاطف وبعضہم
کہ صراط بال سی زیادہ باریک ہے اور تلوار سی زیادہ تیز اوسپر لوگ گذرینگی اپنی اپنی اعمال کی لیاقت یعنے جیسی گذر جاویگی جیسی چمک بجلی کی اور بعضی

کالریح العاصف وبعضہم کالفرس الجواد وبعضہم یعدو عدوا وبعضہم یمشی مشیا حتی یکون آخر
مانند آندھی تند کی اور بعضے مانند گھوڑے کی اور بعضی خوب دوڑتے ہوئے کی اور بعضی چلتے ہوئے کی اور بعضی اسکے کہ سب سے پچھلا

من یجوز یحبو حبوا فیقول یارب ابطأت بی فیقول الرب تعالی ربک انما ابطأ بک عملک یا بعضہم
گھسٹتا ہوا پہنچ کر رہیگا یا جب تو نے مجکو دیر لگادی پھر استعالی فرماوے گا میں نے مجکو نہیں لگائی تجکو تیرے اعمال نے لگائی اور بعضوں

یجر برجلہ ویتعلق بیداہ وبعضہم یسقط علی وجہہ الی جہنم النار ویتلقونہ الزبانیۃ بالسلاسل
پیر پر چلا کر پہنچیگا ہاتھوں سے پکڑتا ہوا اور بعضے منہہ کے بل دوزخ کی اندر گر پڑینگے اور دوزخ کی موکل اوسکو تھامینگے

والاغلال ویقولون لہا اما اتیتنا عن کسب الاوزار الحادثۃ من عذاب النار فتقذر یا مسکین اذا
اور طوق پہنا کر لیجانیکا اور دوزخ سے کہینگے کیا تجکو کسینے منع نہیں کیا تھا اعمال بد سے کیا تجکو ڈرایا نہیں تھا دوزخ کی عذاب کی اب تصور کرلی اوسکیں جب

نظرت الی جہنم وانت علی الصراط مع ضعف حالک وثقل اوزارک علی ظہرک والخلائق بین یدیک
تو نظر کریگا دوزخ کی طرف اور تو صراط کی اوپر ہوگا حالت تیری ناتوان اور بوجھ گناہوں کا تیری کمر پر اور تمام خلق تیرے سامنے

کیف یتزلزن ویتکیون فتعلو بجلہم وتستفل بہم الی جہنم النار وتہابکون فی الیوم الاخر من احوال الآخرۃ
کیسی بکھر اوینگی اور گریڑینگی پہچانو اوپر کو پہچاوے گی اور سر نیچے کو دوزخ کی طرف اور نجو حالات اخرت کی کی جو قیامت کی دن پیش آوینگی

الشرب من الحوض فان لکل نبی حوضا یشرب منہ مع امتہ وحوضی نبینا علیہ الصلوۃ والسلام اکبر
حوض میں سے پانی پینا ہر ہر نبی کا ایک ایک حوض ہوگا اور سو نبیوں کا پانی ہوگا اپنی امت کی ساتھ اور ہمارا نبی صلی اللہ علیہ وسلم کا حوض سب سے بڑا

من غیرہ متسع الجوانب والزوایا مقدارہ مسیرۃ شہر کما روی عن عبد اللہ عمرو بن العاص انہ علیہ
ہوگا کہلی ہوئی کناری اور کونے بمقدار سفر ایک مہینے کی چنانچہ روایت ہی عبداللہ بن عمرو بن عاص سی کہ فرمایا

الصلوۃ والسلام قال حوضی مسیرۃ شہر وزوایاہ سواء ماؤہ ابیض من اللبن واحلی من العسل و
میرا حوض برابر سفر ایک مہینے کی ہی کونے اوسکی برابر یعنی قائم ہیں اور اوسکا پانی دودھ سی سفید اور شہد سی زیادہ شیریں

ریحہ اطیب من المسک وکیزانہ کنجوم السماء من یشرب منہ فلا یظمأ ابدا فقد دل ہذا الحدیث
اور اوسکی خوشبو مشک سی زیادہ پاکیزہ اور اوسکی آبخورے برابر گنتی آسمان کی ستاروں کی جسنے اوسمیں سی پیا کبھی پیاسا نہوگا یہ حدیث سے معلوم کرتی ہی

علی ان من شرب منہ لا یعذب بالعطش ابدا لکن یرد عنہ من بدل وغیر لما روی عن سہل بن
کہ جسنے اوسمیں سی پانی پیا اوسکو عذاب پیاس کا کبھی نہوویگا لیکن بہتیرے جو بیگی حوض پر سی وہ لوگ جنہوں نے دین کو بدلا اور بدعت پیدا کی اوسی کو رد کیا جاویگا

سعد انه علیه الصلوة والسلام قال انا فرطکم علی الحوض من مر علی لم یشرب ومن شرب لا یظمأ ابدا

سعدسی کہ فرمایا رسول اللہ صلی اللہ علیہ وسلم نی میں تمہارا میر منزل ہوں حوض پر جو شخص میری تک آویگا سو پیویگا اور جو شخص پیویگا پھر پیاسا نہوگا

لیردن علی اقوام اعرفهم ویعرفونی ثم یحال بینی وبینهم فاقول انهم منی فیقال لا تدری ما احدثوا

البتہ آویگی مجھ تک وہ قوم کہ میں انکو پہچانتا ہوں گا وہ بھی مجھے پہچانینگی پھر بیچ میں پڑدا کیا جائیگا میں کہونگا یہ تو میری اور انکی جواب دیا جائیگا کہ خبر نہیں تو نے پیچھے

بعدك فاقول سحقا سحقا لمن غیر بعدی فانه علیه السلام انما یعرف امته فی ذلك الیوم لیس لهم

بعد آپ کی بہت دور ہوگیا دور دور جسنی دین کو بدلا میری بعد پس بنی صلی اللہ علیہ وسلم انہی کو پہچانینگی اپنی امت کو اس روز کہ وہ آویگی آپکے پاس

علیه غر محجلین من اثر الوضوء کما روی عن حذیفة انه علیه السلام قال حوضی طول شهر بیاض

واسطے منہ چمکتی ہوئی وضو کی اثر سی جیسا کہ روایت ہی حذیفہ سی کہ فرمایا نبی صلی اللہ علیہ وسلم نی میرا حوض البتہ بہت مسافت ہی

من الثلج واحلی من العسل واکثیته اکثر من عدد النجوم وانی لاصد الناس عنه کما یصد الرجل ابل

برف سی اور بہت شیرین ہی سفید ہی اور اسکی برتن یعنی کوزہ بہت زیادہ ہیں ستاروں کی گنتی سی اور میں البتہ روکونگا لوگوں کو جیسے روکتا ہی کوئی شخص

الناس عن حوضه قالوا یا رسول الله اتعرفنا یومئذ قال نعم لکم سیماء لیست لاحد من الامم

غیر کی اونٹ کو اپنی حوض پر سی کیا تم پہچانا ہوگے مجھو اوس روز فرمایا ہاں تمہارا چہرہ ایسی ہوگی جو کسیکی تمام امتوں میں نہوگی

ترد ون علی غرا محجلین من اثر الوضوء فهذه الاحادیث قد دلت علی کون الحوض یوم القیمة حقا لکن

خوبصورتی پاکی آثار سی اتہ سے چمکتی ہوئی وضو کی اثر سی ان حدیثوں سی معلوم ہوا کہ قیامت کی دن حوض حق ہی لیکن

اختلف فیه هل هو قبل الصراط وبعده وهل هو قبل المیزان وبعده فقال بعضهم انه یکون بعد الصراط

اختلاف ہی اسمیں کہ آیا وہ صراط سی پہلی ہی یا صراط کی بعد اور آیا وہ میزان سی پہلی ہیں یا پیچھی سو بعضی کہتی ہیں کہ حوض صراط کی بعد ہوگی

اذ لو کان فی الموقف لما دخل النار من شربه لانه علیه السلام قال من شرب منه لا یظمأ ابدا وقد

کیونکہ اگروہ موقف میں ہوتی تو دوزخ میں کوئی نہ جاتا جو دوجس سی پی لیتا اسواسطے کہ پیغمبر صلی اللہ علیہ وسلم نی فرمایا ہی جو اوسمیں سی پی لیگا کبھی پیاسا نہوگا اور

ثبت ان بعضا من عصاة المؤمنین یدخلون النار ثم یخرجون منها بسبب الایمان فمتی یکون

بیشک یہ ثابت ہی کہ بعضی گنہگار مؤمن دوزخ میں ڈالی جاوینگی پھر اوسمیں سی نکالیجاوینگی بسبب ایمان کی پھر اوکو پینا کب میسر ہوگا

شربهم منه وهذا القول لیس بصحیح بل الصحیح انه یکون فی الموقف قبل الصراط وقبل المیزان لان

اور یہ قول صحیح نہیں ہی بلکہ صحیح یہ ہی کہ حوض موقف میں ہوگا صراط کی پہلی اور میزان کی پہلی اسلئی

الناس یخرجون من قبورهم عطاشا فذلك یقتضی ان یکون الحوض قبلهما وقد روی البخاری عن

کہ لوگ قبروں میں سی پیاسی نکلینگی اسطی معلوم ہوتا ہی کہ حوض ان دونوں کی پہلی ہوگا اور بخاری نی روایت کی ہی

ابی هریرة انه علیه الصلوة والسلام قال بینا انا قائم علی الحوض اذا زمرة حتی اذا عرفتهم خرج رجل

ابوہریرہ سی کہ فرمایا رسول اللہ صلی اللہ علیہ وسلم نی ایکوقت میں حوض پر کھڑا ہوگا اسیا کہ جمعیت میں اوکو پہچانا ذرا تو

من بینی وبینهم فقال لهم هلم فقلت الی این قال الی النار والله قلت وما شانهم قال انهم ارتدوا بعدك

میرا اور اوکی بیچ میں ایک شخص آجاویگا وہ شخص کہیگا اوسی چلو میں پوچھونگا کہ ہر کو کہیگا دوزخ میں قسم خدا کی میں کہونگا کہاں کہیگا بہت لوگ پھرگئے ہیں تیرا دین بعد آپکی

علی ادبارهم فهقری ثم اذا زمرة حتی اذا عرفتهم خرج رجل من بینی وبینهم فقال لهم هلم فقلت

پیر پیشت اولٹے پاؤں پھر جاؤ تک ایک گروہ ہوگا ایسا کہ جمعیت میں اوکو پہچانا ذرا تو پیدا ہوگا ایک شخص بیچ میں میری اور اوکی کہیگا چلو اوسی کہیگا چلو

الی این قال الی النار والله قلت ما شانهم قال انهم ارتدوا علی ادبارهم فلا اراری یخلص منهم الا مثل

کہ ہر کو وہ جواب دیگا دوزخ میں قسم اللہ کی میں کہونگا کیا حال ہی انکا وہ کہیگا بہت پھرگئے پیٹھ پیچھے اپنی پس پیشت اپنی سو ظاہر نہیں ہوتا مجھی کہ بچیگا اونمیں سی مگر

هل المراد بقولہ من یعنی ان من یحج منہم قلیل قلۃ النعم الضالۃ علی ان الھمل بفتحتین جمع ھامل وھو الضال
گم شدہ اونٹ کی مراد یہی ہے کہ حج بہت کم کریں گی اونٹنی سی تھوڑی ہوں گی جیسی اونٹ گم گشتہ کہ بیکہ چل ساتھ زیر الاوبیہ کی ہاں کی جمع ہے اور اکثر ضال بغیر ہا کے آتا ہے

من الابل قال القرطبی فی تذکرتہ نقلا عن شیخہ ھذا الحدیث مع صحتہ ما دل دلیل علی ان
اونٹ قرطبی اپنی تذکرہ میں اپنے استاد سے نقل کر کے کہتا ہے کہ یہ حدیث صحیح ہے اور جو بری قوی دلیل ہے اسکی

الحوض فی الموقف قبل الصراط لان الصراط ممدود علی جھنم یجاز علیہ فمن جاز یسلم من النار فاید کر
کہ حوض موقف میں ہے صراط سے پہلی ہوگی اسلئے کہ صراط دوزخ کی اوپر بچھا ہوا ہوگا اور جو کوئی گذر کر جاوے گا وہ آگ سے بچ جاوے گا پھر جو شخص اسپر سے گذرے گا تو دوزخ میں گر پڑے گا

لہ یرجع الیھا ابدا فکیف یصح ان یرد علی الیھا وکذا حیاض الانبیاء تکون فی الموقف لما روی عن ابن عباس
پھر وہ کب ہٹ کر آوے گا حوض پر پھر کیونکر ہو سکتا ہے کہ اوسکو حوض پر بلاویں اور ایسی ہی حوضیں اور نبیوں کی موقف ہی میں ہوں گی جیسا کہ ابن عباس

انہ علیہ الصلوۃ والسلام سئل عن الوقوف بین یدی اللہ تعالی ھل فیہ ماء قال والذی نفسی بیدہ
روایت کرتی ہیں کہ رسول اللہ صلی اللہ علیہ وسلم سے کسی نے پوچھا حال وقوف کا میدان اللہ تعالی کی آگے اوسکی جان ہے فرمایا قسم اوس ذات کی جسکی قبضہ میں

ان فیہ لماء وان اولیاء اللہ لیردون حیاض الانبیاء ویبعث اللہ تعالی سبعین الفا مع کل واحد منہم
بیشک وہاں پانی ہے اور بیشک دوست خدا کی نبیوں کی حوضوں پر پانی پیویں گے اور اللہ تعالی ستر ہزار فرشتے بھیجیگا اوسکی ہر ایک کے ساتھ ان میں

عصیً من النار یذودون الکفار عن حیاض الانبیاء وھذا الحدیث یدل علی ان حیاض الانبیاء فی
آگ کی لاٹھیاں ہونگی کفار کو نبیوں کی حوضوں پر سے ہٹاویں گے اس حدیث سے معلوم ہوتا ہے کہ حوض تمام نبیوں کی

الموقف فیلزم منہ ان یکون حوض نبینا فی الموقف ایضا وما ذکر من انہ لو کان فی الموقف لما دخل
موقف میں ہونگی اسلئے لازم آتا ہے کہ حوض ہمارے صلی اللہ علیہ وسلم کا بھی موقف میں ہو اور یہ جو کہتے ہیں کہ اگر حوض موقف میں ہوتا تو ہرگز

النار من شرب منہ فالجواب عنہ ان من شرب منہ من اھل الکبائر ان دخل النار بمشیۃ اللہ تعالی
دوزخ میں نہ جاتا ہو شخص اوسمیں سے پانی پی چکا تو اسکا جواب یہ ہی ہے بیشک جو شخص اوس حوض میں سے پیوے گا اور کبیرہ میں سے اگر وہ دوزخ میں داخل ہوگا مشیت الٰہی

لا یعذب بالعطش لا یحرق النار جوفہ واما الذین یدلون وغیرھم واحد وانما البس فی شریعتہ علیہ السلام
تو اوسکو پیاس کا عذاب نہیں ہوگا اور آگ اوسکے پیٹ کو نہ جلاوے گی اور وہ لوگ جنہوں نے دین کو بدلا اور بدعتیں پیدا کیں جو شریعت نبوی میں نہیں ہیں

فان کان تبدیلھم فی الاعمال ولم یکن فی الاعتقاد فانھم ما یتعدون عن الحوض فی حال ثم یشربون منہ
پس اگر وہ تبدیل صرف اعمال ہی میں ہو اور اعتقاد میں نہیں ہو تو انہیں لوگ روکی جاوینگی حوض سے ایک وقت پھر پیویں گے اوس حوض کی

بعد المغفرۃ وان کان تبدیلھم فی الاعتقاد اختلف فی خلودھم فی النار ومن المعلوم قطعا ان الخلود فی
بعد بخشش کی اور اگر وہ تبدیل اوسکی اعتقاد میں ہی تو اختلاف ہے اوسکی دائمی دوزخی ہونے میں اور یقینی معلوم ہی کہ دائمی دوزخی

النار لیس الا الکافر وقد ثبت ان المطرودین عن الحوض اصنافٌ المنافقون الذین یظھرون الایمان ویضمرن
سوا کافر کے کوئی نہیں ہے اور بیشک یہ ثابت ہو چکا ہے کہ حوض پر سے نکالی ہوئی کئی قسم کی لوگ ہونگی کہ ایک تو منافق ہیں جو ظاہر میں ایمان جتلاتے تھے اور دل میں

الکفر واھل الکفر والبدع ولا اھواء والملحدون بالکبائر والمستخفون بالمعاصی والظلمۃ واعوانھم علی
کفر چھپاتے تھے اور ظاہر کافر اور بدعتی اور ہوا ہوس پرست اور گناہ کبیرہ ظاہر کرنیوالی اور گناہ کو ہلکا جاننے والی اور ظلم پیشہ اور انکی مدد گار اسطرح کی

روی عن کعب بن عجرۃ انہ علیہ الصلوۃ والسلام قال لہ یا کعب بن عجرۃ اعیذک باللہ من امراء
کعب روایت ہی کعب بن عجرہ سے کہ پیغمبر خدا صلی اللہ علیہ وسلم نے اوسکو فرمایا ای کعب بن عجرہ تجھکو خدا کی پناہ اوس امیروں سی

یکون من بعدی فمن غشی ابوابھم فصدقھم فی کذبھم واعانھم علی ظلمھم فلیس منی ولست منہ
جو میری بعد ہونگی پس جو شخص اوکی دروازہ پر گیا اور اوکی جھوٹی باتوں کو تصدیق کیا اور اوکے ظلم میں شامل ہو کر مدد گار بنا وہ نہ میرا اور نہ میں اوسکا

ولا یرد علی الحوض ومن لم یغش ابوابهم ولم یصد قهم فی کذبهم ولم یعنهم علی ظلمهم فهو منی وانا منه
اور نہ وہ حوض پر آسکیگا اور جو شخص انکی دروازہ پر نہ گیا یا انکی کی تصدیق کی اور نہ ظلم پر انکی مدد کی پس وہ شخص میرا اور میں انکا
ویرد علی الحوض یسیرنا الله تعالی الورد علیه والنجاة من النار والسادس مما یجب الایمان به الایمان
وہ ہی حوض پر آویگا اللہ آسان کر بہر حوض پر جانا اور نجات دی آگ سی اور چھٹی شی جسپر ایمان لانا واجب ہی ایمان تقدیر کا ہی
بالقدر والمراد من الایمان به العلم بکون کل ما یجری فی العالم من الخیر والشر والنفع والضر والاسلام
اور تقدیر پر ایمان لانی سی مراد یہہ ہی کہ یقین کرنا تمام حالات کا جو عالم مین گذرتی ہین نیک اور بد اور فائدہ اور نقصان اور اسلام
والکفر والطاعة والعصیان والربح والخسران والمرادات والمحظورات والحرکات والسکنات بقضاء
اور کفر اور عبادات اور گناہ اور نفع اور لوٹوا اور ارادہ اور خطرہ دل اور حرکت اور سکون یہہ سب حکم
الله تعالی وقدره فعلی هذا کان الظاهر ان یذکر الایمان بالقضاء ایضا وانما لم یذکر لکون الایمان
اللہ تعالی اور قدرہ فعلی ہذا کان الظاہر ان یذکر الایمان بالقضاء ایضا وانما لم یذکر لکون الایمان
آپکی سی اور اسکی اندازہ ہی مین اس تقریر کی موافق ایمان قضا پر بھی ذکر کرنا مناسب تھا پھر جو ذکر نہین کیا تو اس لئی کہ ایمان
بالقدر مستلزما للایمان بالقضاء اذ القضاء وجود المرجودات فی اللوح المحفوظ اجمالا والقدر
تقدیر پر یعنیہہ ایمان قضا پر بھی اسلئی کہ قضا تو وجود ہی تمام موجودات کا لوح محفوظ مین مجمل اور تقدیر
تفصیل القضاء السابق بایجاد تلک المرجودات فی المواد الخارجیة واحدا بعد واحد وقیل القضاء
تفصیل اسکی قضا کی ہی باعتبار پیدایش اوسی موجودات کی مادہ خارجی مین ایک کی بعد ایک آگی پیچھی اور بعضی کہتی ہین قضا نام
هو الارادة الازلیة والعنایة الالهیة المقتضیة لنظام المرجودات علی ترتیب خاص والقدر تعلق
ارادہ قدیم کا اور حسب منشا الہی کا جسی سلسلہ موجودات کا خاص ترتیب ہی بنا ہوا ہی اور تقدیر مطابق ہونا
ثالث الامرادة بالاشیاء فی اوقاتها الخاصة بها قال الامام فخر الدین الرازی فی تفسیر سورة یوسف علم
اوسی ارادہ کا تمام اشیا ہی سی اوسکی وقتون پر جو اوسکی لئی مقرر ہو چکی ہین امام فخر الدین رازی سورۂ یوسف کی تفسیر مین کہتی ہین
ان الانسان ما دام یری ان یراعی الاسباب فهو عالما بان یجری من الاشیاء للملائکة
کہ انسان کو حکم ہی کہ اسباب ظاہر ی کو اس عالم مین رعایت یعنی استعمال کیا کرنا کیونہ کہ اوسکو حکم ہی اکثر جاکہ پہنچا رہی ہوتا ہی
والاغذیة المضرة بان یسعی فی تحصیل المنافع ودفع المضار یقدر الامکان ثم انه مع ذلک ینبغی له
اور ایسی غذاؤن سی جو ضرر کرین اسطرح کہ اپنی مقدور کی موافق کوشش کرکہ منفعت کی اشیا حاصل ہو اور مضر چیزون کو دفع کری پھر جو انسان کو لائق ہی ہے
ان یکون جازما بانه لا یصل الیه الا ما قدر الله له ولا یحصل له الا ما اراده الله فقول یعقوب
کہ یہہ یقین کری کہ مجکو وہی ملیگا جو اللہ نی میری واسطی اندازہ کیا ہی اور مجکو کبھی نہین حاصل ہوگا سواء اوسکی جو اللہ نی ارادہ کیا ہی اب قول حضرت یعقوب
النبی علیه السلام لبنیه لا تدخلوا من باب واحد وادخلوا من ابواب متفرقة اشارة الی رعایة
علیہ السلام کا جو اپنی بیٹون سی فرمایا تھا تم سب ایک دروازہ مین سی نہ جانا اور الگ الگ دروازون سی جانا اشارہ ہی رعایت اسبابی واسطی
الاسباب المعتبرة فی هذا العالم وقوله وما اغنی عنکم من الله من شیء اشارة الی التوحید المحض
استعمال اسباب ظاہری کی جو اس عالم مین معتبر ہین اور قول اوسکا اور مین نہین بچا سکتا تمکو اللہ کی کسی چیز سی اشارہ ہی طرف خالص توحید کی
وعدم الالتفات الی الاسباب. وقد ذکر الامام الغزالی فی کتاب الشکر من الاحیاء سؤالا وهو ان الله
اور توجہ نکرنا اسباب پر اور امام غزالی نی احیا کی کتاب الشکر مین یہہ اعتراض ذکر کیا ہی کہ اللہ تعالی نی
قد امرنا ان نعمل له والا فنحن مذمومون ومعاقبون علی المعصیان مع کون الکل من الله تعالی
بیشک ہمکو امر فرمایا کہ اوسکی اطاعت کرین اور نہین تو ہم قابل سرزنش اور عذاب کی ہین نافرمانی سی باوجودیکہ یہہ تمام اللہ کی حکم سی ہو سکتا ہی

ولیس الیاس شئ فکیف نقدم وکیف نعاقب ثم اجاب بان هذا الوعید من الله تعالی سبب لصول
ہماری اختیار میں کچھ بھی نہیں ہی سبھا کہو مگر کیوں سزا دیتا ہی اور کیوں عذاب ہوتا ہی پیر اوسنی یہہ جواب دیا کہ اللہ تعالی کی اس دھمکی سبھو کو اعتقاد حاصل ہوتا ہی

الاعتقاد فینا وحصول الاعتقاد سبب لهیجان الخوف وهیجان الخوف سبب لترک الشهوات وترک
اور اعتقاد حاصل ہوتی ہی دل پر خوف الٰہی خوب طاری ہوتا ہی اور خوف کی جوش سی شہوات نفسانی جھوٹتی ہی اور

الشهوات سبب للوصول الی جوار الله تعالی والله سبحانه وتعالی مسبب الاسباب ومرتبها
شہوات نفسانی کی چھوٹتی ہی قرب الٰہی حاصل ہوگا اور اللہ تعالی ہی تمام اسباب کا بنانیوالا اور آراستہ کرنیوالا ہی

فمن سبق له السعادة فی الازل یتیسر له هذه الاسباب حتی یقوده سلسلتها الی الخیر ومن لم یسبق
پہر جسکو ازل میں سعادت نی جالیا اوسکو یہہ تمام اسباب میسر ہو جاتی ہیں آخر کو دہ پہیلیاں اوسکو خیر کی طرف کھینچ لیجاتا ہی اور جسکو

له السعادة یکون بعید اعن سماع کلام الله تعالی وکلام رسوله وکلام العلماء واذا لم یسمع لا یعلم
سعادت حاصل نہوئی تو وہ کلام الٰہی سنتی اور نہ کلام رسول کی مانی اور نہ کلام علماء کی قبول کری اور جب سنی نہیں تو جانیگا کیونکر

واذا لم یعلم لا یخاف واذا لم یخف لا یترک الرکون الی الدنیا وشهواتها واذا لم یترک الرکون الی الدنیا
اور جب جانی ہی نہیں تو ڈریگا کیونکر اور جب ڈریگا نہیں تو دنیا کی رغبت اور اوسکی ہوا ہوس کب چہوڑیگا اور جب دنیا کی رغبت

وشهواتها لم یکون من حزب الشیطان وان جهنم موعدهم اجمعین المجلس الثامن فی بیان
اور دنیا کی ہوا ہوس دلوں سی نہ نکلیں تو شیطان کی گروہ میں داخل ہوا اور بیشک دوزخ ان سبھو کا ٹھکانا ہی مجلس آٹھویں بیان میں

من یدخل الجنة ومن لا یدخلها من المطیع للرسول علیه السلام
اون لوگوں کی جو بہشت میں جاوینگے اور جو شخص بہشت میں نہیں جاویگا رسول علیہ السلام کی فرمان بردار ہوں

والمخالفة له قال رسول الله صلی الله علیه وسلم کل امتی یدخلون الجنة الا من ابی قالوا
اور جو انکار نہ کرے فرمایا رسول اللہ صلی اللہ علیہ وسلم نی میری تمام امت جنت میں داخل ہوگی سوای اوس شخص کے جو منکر ہوا

ومن ابی یا رسول الله قال من اطاعنی دخل الجنة ومن عصانی فقد ابی هذا الحدیث من صحاح
منکر کون ہی یا رسول اللہ فرمایا جسنی میرا کہانا مانا وہ جنت میں داخل ہوگا اور جسنی میرا کہانا نہ مانا بیشک منکر ہوا یہہ حدیث صحاح

المصابیح رواه ابوهریرة والمراد بالامة فیه یحتمل ان تکون امة الدعوة نعم هذا فالابی هو الکافر
صحیح حدیثوں میں ہی ابوہریرہ کی روایت سی اور مراد امت سی اس حدیث میں شاید کہ امت دعوت ہو اس تقدیر پر منکر کافری ہیں

فیکون المعنی ان کل من امن بما جئت به من عند الله تعالی یدخل الجنة اما قبل دخول النار
پہر معنی حدیث کی یہہ ہیں کہ جو شخص یقین کری گا اوسکہا کہ جو میں اوسکے پاس لایا ہوں وہ جنت میں داخل ہوگا یا تو بے دلن داخل ہوئی دوزخ کی

او بعد الخروج منها ومن ابی وامتنع عن الایمان بما جئت به من عند الله تعالی لا یدخل الجنة
یا دوزخ سی نکلکر اور جو شخص منکر ہو اور باز رہا ایمان سی اون احکام پر جو میں لایا ہوں اللہ کی طرف سی تو وہ جنت میں ہرگز نہ جاویگا

اصلا بل یبقی والنار ابدا الا باد ویحتمل ان یکون المراد بالامة امة الاجابة نعم هذا فالابی هو
بلکہ ہمیشہ کو دوزخ ہی میں پڑا رہیگا اور شاید مراد اس امت سی امت اجابت یعنی اہل اسلام ہوں اس تقدیر پر منکر وہ ہیں جو

العاصی من امته علیه الصلوة والسلام فیکون المعنی من اطاعنی بعد ما آمن بی وتمسک بسنتی
گنہگار میں مبتلا ہوں امت نبوی سی صلی اللہ علیہ وسلم اسی معنی حدیث کی یہہ ہیں جسنی میرا کہانا مانا ہمیشہ ایمان لاکر اور میری طریق مسنون پر عمل کیا

وعمل بشریعتی یدخل الجنة ولا یدخل النار اصلا ومن ابی بعد ما امن بی وامتنع عن تمسک بسنتی
اور میری شریعت کو برتا وہ جنت میں داخل ہوگا اور دوزخ میں ہرگز نہیں جاویگا اور جو منکر ہوا ایمان لاکر اور نہ لایا میری سنت کی عمل سی

والعمل بشریعتی واتبع هواه وضل عن سواء السبیل یرقی فی مشیة الله تعالی ان شاء یعفو عنه
اور میری شریعت کی پیروی نہ کی اور اپنی خواہش کی پیروی کی اور بھٹک سیدھی راہ سے تو وہ خدا کی مشیت میں ہے چاہے اس کو معاف کر دے
ویدخل الجنة بلا عذاب وان شاء یدخله النار ویعذبه فیها بقدر ذنبه ثم یخرجه منها ویدخله
بلا عذاب جنت میں داخل کرے اور چاہے اس کو دوزخ میں داخل کرے اور معاف نہ کرے اور جہنم میں عذاب دیکر پھر اپنے دین سے نکال کر جنت میں داخل کرے
الجنة والحاصل ان من اطاع مولاه وجاهد نفسه وهواه وخالف شیطانه ودنیاه یکون
اور حاصل یہ ہے کہ جس نے اپنی مولیٰ کی اطاعت کی اور مجاہدہ کیا اپنی جان کا اور ہوس سے اور مخالفت کی شیطان اور دنیا سے تو
الجنة منزله وماواه ومن تبادی فی غیه وعصیانه وارخی فی الدنیا زمام طغیانه وواقی
جنت اوسکی گھر اور ٹھکانا ہے اور جو شخص کہ ہوا اپنی گمراہی میں اور ڈھیلی ڈالدی دنیا میں باگ سرکشی کی اور بچتا رہا
هواه فی لذاته وشهواته یکون النار اولی به اذ قال الله تعالی فاما من طغی واثر الحیوة الدنیا فان
اپنی خواہش کی لذت اور شہوات میں تو دوزخ اسیکے لائق ہے اللہ تعالی نے فرمایا ہے سو جسنے سرکشی اختیار کی اور پسند سمجھا دنیا کا جینا سو
الجحیم هی المأوی واما من خاف مقام ربه ونهی النفس عن الهوی فان الجنة هی المأوی وروی عن
دوزخ ہی اسکا ٹھکانا اور جو کوئی ڈرا اپنی رب کی پاس کھڑی ہونی سے اور روکا اپنی کو چاہ کی سو بہشت ہی ٹھکانا اور روایت ہے
ابی هریرة انه علیه السلام قال لا یدخل النار الا شقی قیل ومن الشقی یا رسول الله قال من لم یعمل
ابوہریرہ سے کہ رسول علیہ السلام نے فرمایا دوزخ میں کوئی داخل نہ ہوگا سوائے شقی کے کسنے پوچھا شقی کون ہوتا ہے یا رسول اللہ فرمایا جسنے
الله بطاعة الله ومن لم یترك له معصیته فهو شقی روی عن شداد بن اوس انه علیه السلام
خدا کی واسطے طاعت کی اور نہیں اوسکی خوف سے گناہ کو چھوڑا وہ شقی ہے اور روایت ہے شداد بن اوس سے کہ رسول علیہ السلام نے فرمایا ہے العاقل
قال الکیس من دان نفسه وعمل لما بعد الموت والعاجز من اتبع نفسه هواها وتمنی علی الله فانه
وہی ہوشیار ہے خدا کی واسطے اپنی جان کو بھکایا اور آخرت کی واسطے عمل کیا اور عاجز نادان وہ ہے جو اپنی جان کا ہوا کہا پیرو ہوا اور اللہ سے آرزو کی رکھی
علیه الصلوة والسلام بین فی هذا الحدیث ان العاقل من بذل نفسه ویجعلها مطیعة لامر
رسول علیہ الصلوٰۃ والسلام نے اس حدیث میں بیان فرمایا کہ ہوشیار وہ شخص ہے جو خوار کری اپنی جان کو اور اپنی جان کو امر الٰہی کی تابع بنادی
الله تعالی ویحاسبها فی الدنیا قبل ان یحاسب فی الاخرة فان وجدها علمت خیرا یشکر الله تعالی
اور اپکا حساب دنیا میں ہمیشہ آخرت میں حساب ہوتی سہل ہوگی پھر اگر معلوم کرا اوسی اعمال پر تو اللہ کا شکر بجا لاوی
وان وجدها علمت شرا یستغفر الله تعالی ویتوب الیه ویاسف علی ما ضیع من عمره ویستعد
اور اگر یہ معلوم ہو کہ اعمال بد کئے ہیں تو اللہ سے بخشش طلب کری اور توبہ کری اور اپنی عمر کی برباد پر افسوس کری اور اپنی آخرت کی لئی سامان کرے
لعاقبة امره بالتوجه الی صالح عمله والتصل من سالف زلله والاشتغال بعبادة ربه فی جمیع احواله
تمام عمل کی طرف متوجہ ہو اور گذشتہ کی لغزشوں سے شرمسار ہو اور اپنی پروردگار کی عبادت کا ہر وقت مشغل رہے
فهذا هو الزاد لیوم المعاد ولا احمق من یقصر فی امر مولاه ویسعی فی تحصیل هواه وهو مع تقصیره
یہہ ہی توشہ معاد کی دن کا اور احمق وہ ہی جو اپنی مولیٰ کی کہا منی میں قصور اور سعی خواہش حاصل کرنہیں کوشش کری اور وہ نہ سمجھے کہ
فی طاعة ربه واتباع شهوات نفسه یتمنی علی الله تعالی فهذا هو الغرور لانه تعالی امر ونهی ثم
اپنی رب کی طاعت میں کاہلی اور اپنی نفس کی خواہش میں لگا چلا جاتا ہی اور سی آرزو میں مانگتا ہی بس غرور سمجھنا ہی کیونکہ اللہ تعالی نے امر بھی کیا اور نہی بھی کیا ہے
قال وان لیس للانسان الا ما سعی وروی عن ابی هریرة انه علیه الصلوة والسلام قال ما من احد یدخل
فرمایا اور یہہ کہ آدمی کو وہ ہی ملتا ہی جو کوشش کیا اور روایت ہے ابوہریرہ سے کہ رسول صلی اللہ علیہ وسلم نے فرمایا ایسا کوئی نہیں جو کہ

الا ندم قالوا وما ندامته یارسول اللہ قال ان کان محسنا ندم ان لا یکون ازداد وان کان
پچھتاوے کیا ہے پچھتاوا کیا ہوگا یارسول اللہ فرمایا اگر وہ محسن ہوگا کارِ بھلا تو بجالایا ہوگا کا معنی کیوں نہیں زیادہ عمل کیا اور اگر
مسیئا ندم ان لا یکون نزع فیا ایھا العاقل لا تضیع عمرک فی الغفلۃ فاجتھد فی تحصیل متعۃ
بدکار ہی تو پچھتاوا ہوگا کیوں نہیں اور یا پس اے شخص ہوشیار مغفلت میں اپنی عمر برباد مت کر سامان آخرت کی پیدا کرنی میں کوشش کر
الاخرۃ قبل ان یجئ یوم لا تقدر علی تحصیلھا فی ذلک الیوم فانک عن قریب تعاین ذلک الیوم فتندم
اس کی پہلی کہ وہ دن آپہنچے کہ پھر پھچھ اس روز حاصل کرنی کی پھر طاقت نہ ہوگی تو ابھی نزدیک اوس دن کو دیکھے گا پھر
علی فات من عمرک ولا ینفعک الندم قال الامام الغزالی فی رسالتہ المسماۃ بایھا الولد المی فی رایت
غفلت میں عمر برباد کی ہوگی پچھتاوا ہوگا اس نامت کی پھر فائدہ نہ ہوگا امام غزالی اپنی رسالہ میں ابھا الولد جسکا نام ہے کہتے ہیں میں نے
فی المنام کان المیت من ساعتہ ان یوضع علی الجنازۃ الی ان یوضع فی شفیر القبر یسئلہ تعالی
خواب میں دیکھا ہے کہ مردہ کی اتنی مدت میں کہ اوسکو جنازہ پر رکھکر قبر کی کنارہ پر رکھا کر یعنی اللہ تعالی اپنی عظمت کی
بعظمتہ اربعین سؤالا اولہ یقول عبدی طھرت منظر الخلق سنین وما طھرت منظرک
چالیس سوال پوچھتا ہے پہلی یہ کہ فرماتا ہے میری بندے پاکیزہ کیا تو نے اپنی تن بدن کو برسوں تک اور میری نظر کاکو
ساعۃ فانہ ینظر فی قلبک کل یوم ویقول ما تصنع بغیری وانت محفوف بخیری اما انت تعلم
ایک ساعت کیونکہ اللہ تعالی ہر روز تیری دل کی طرف دیکھتا ہے اور فرماتا ہے تو کیا کیا کرتا ہے اوروں کی واسطے اور تو گھرا ہوا ہے میری انعام سے کیا تو نہیں جانتا
لا تسمع وقد قال ابو سلیمان الدارانی لو لو یبک العاقل فیما یبقی من عمرہ علی ما مضی منہ
سنتا نہیں ابو سلیمان دارانی کہتے ہیں اگر عاقل افسوس سی نہ روے اپنی بقیہ عمر میں بی عبادت مغفلت میں گذری ہوئی عمر پر
فی غیر الطاعۃ لکان خلیقا ان یحزنہ ذلک الی الممات قال الامام الغزالی انما قال ھذا لان
زیادہ سکو لایق ہی کہ مر تی دم تک امام غزالی کہتے ہیں ابو سلیمان نے یہ بات اسلئے کہی ہی کہ
العاقل اذا ملک جوھرۃ نفیسۃ وضاعت منہ فی غیر فائدۃ یبکی علیھا لا محالۃ فاذا ضاعت
عاقل کو اگر کوئی نفیس جوہر ہاتھ آجاتا ہی اور یہ وہ اوسکی نابہ سی بی فائدہ جاتا ہی تو بیشک اوسکی غم میں روتا ہی بہر آگروہ جوہر
منہ وصار ضیاعھا سببا لھلاکہ یکون بکاؤہ اشد فکل ساعۃ من العمر الی کل نفس منہ
بی فائدہ گم ہو کہ باعث ہواوس شخص کی تباہی کا تو اسدن بہی زیادہ تر روے گا ہیچگا بس یہ ہر ساعت عمر کی بلکہ ہر ہر دم عمر کا
جوھرۃ نفیسۃ لا خلف لھا ولا بدل لھا لانھا صالحۃ لان یوصلک الی سعادۃ الابد ویبعدک
ایک نفیس جوہر ہی جسکا کیہ عوض ہی اور نہ بدلہ کیونکہ وہ عمر اس قابل ہی کہ تجکو سعادت ابدی میں پہنچادی اور
من شقاوۃ السرمد وای جوھر انفس من ھذہ الجوھرۃ فاذا ضیعتھا فی الغفلۃ فقد خسرت خسرانا
شقاوت دائمی سی بچادی اور کہ نفیس ہوگا جو تو اسکو غفلت میں برباد کیا تو تو بڑی ہی خسارت میں
مبینا فاذا صرفتھا الی المعصیۃ فقد ھلکت ھلاکا مبینا فان کنت لا تبکی بھذہ المعصیۃ
مبتلا ہوا پھر اگر تو اسکو گنوا بیٹھا ہوں میں صرف کیا پھر تو بیشک بڑی خوب نباہ ہوا
فذلک لجھلک فمصیبتک لجھلک اعظم من کل مصیبۃ لکن الجھل مصیبۃ لا یعرف صاحبہ
تو یہہ تیری جہالت ہی تیری جہالت کی مصیبت تمام مصیبتوں سی بڑی ہی لیکن جہالت ایسی مصیبت ہوتی ہی کہ جاہل کو
کونہ مصیبۃ لان نوم الغفلۃ یحول بینہ وبین معرفتہ ولانہ اذا تابوا انتبھوا
مصیبت نہیں سمجھتا کیونکہ خواب غفلت حایل ہو کر اوسکو یہ نہیں سمجھنے دیتی اور آدمی جب توبہ کرتے ہیں جب ہم بیدار ہو جاتے ہیں تو جانتے ہیں

فعند ذلك يتكشف لكل مفلس افلاسه ولكل مصاب مصيبته فان الناس في الاخرة ينقسمون اربعة
اور موت پر مفلس کو اپنا افلاس کھل جائیگا اور ہر مبتلا کو اپنی مصیبت معلوم ہوجائیگی بیشک بیشتر لوگ آخرت میں کئی قسم پر ہوں گی

اقسام القسم الاول قسم الفائزون وهم الذين قال الله تعالى فيهم فَلَا تَعْلَمُ نَفْسٌ مَّا أُخْفِيَ لَهُم
پہلی قسم وہ جو اپنا مراد کو پہنچی وی وہ لوگ ہیں جنکی بہتری اللہ تعالیٰ فرماتا ہی کسی جنکو معلوم نہیں جو چھپا ہوا رکھا ہی اللہ تعالیٰ نے

مِّن قُرَّةِ أَعْيُنٍ جَزَاءً بِمَا كَانُوا يَعْمَلُونَ قال النبي عليه السلام حكاية عن الله تعالى اني اعددت لعبادي
شب بیدار آنکھوں کی بدلہ اوسکا جو عمل کرتی تھی نبی صلی اللہ علیہ وسلم اللہ تعالیٰ کی طرف سے حکایت کی فرماتی ہیں میں نے اپنی نیک کار بندوں کی اسطی

الصالحين ما لا عين رات ولا اذن سمعت ولا خطر على قلب بشر القسم الثاني قسم الهالكين وهم
وہ صلاحیں تیار کرا رکھا ہی جو نہ کسی آنکھ نے دیکھا اور نہ کسی کان نے سنا اور نہ کسی خاطر میں گذرا اور دوسری قسم ہالکین کی ہی وی وہ لوگ ہیں

الذين كذبوا بالحق ولم يصدقوا به وان سعادة الاخرة لا تكون الا في القرب من الله تعالى والنظر اليه
جنہوں نے حق کو جھٹلایا اور اوسکی تصدیق نہ کی بیشک سعادت آخرت کی مجرد قرب الٰہی اور خدا کی دیدار کی نہیں ہی

وذلك لا يحصل الا بالمعرفة التي يعبر عنها بالايمان والتصديق وهم لما كانوا بالحق ولم يصدقوا به
اور یہ ہم رتبہ بدون معرفت کی جسکو ایمان اور تصدیق کہتی ہیں حاصل نہیں ہوسکتا ان لوگوں نے اوسکو حق کو جھٹلایا اور تصدیق نہ کی

كانوا ابعد شيء عنه وهم عن ربهم يومئذ لمحجوبون وكل محجوب عن ربه يكون هالكا معذبا بانواع الفراق
تو اوسکے حاصل ہونے سے بہت دور ہوئے اور وہ اپنی پروردگار سے اوس روز البتہ اوٹ میں ہونگی اور جو شخص اپنی رب سے اوٹ میں رہا وہ ہلاک ہوا معذب ہوگیا جدائی کی آگ میں

وانما جهنم ابدا لاباد والقسم الثالث فيه قسم المعذبين وهم الذين تحلوا باصل الايمان لكنهم قصروا في العمل
اور درجے کی آگ میں ہمیشہ کو رہیگا اور یہ تیسرا قسم اسمیں وہ جو مذہب دینی جاوید کی وہ لوگ ہیں جنہوں نے اصل ایمان تو حاصل کر لیا بیشک ایمان جو سراوار ہے

بمعتقداته وان راس الايمان التوحيد وهو نفي الشرك وهو اعتقاد العبد ان الله تعالى واحد في ذاته وصفاته
اوسکے معتقدات کا ایمان کی بنا تو اوسکی کی کیونکہ جڑ و اعظم ایمان کا توحید ہی یعنی نفی شرک کی اور وہ یہ ہی کہ آدمی یہ اعتقاد رکھے کہ اللہ تعالیٰ ایک ہی اپنی ذات اور صفات

وافعاله وكل ما يظهر في العالم لا يظهر الا بعلمه وارادته وخلقه ولا يستحق العبادة الا هو فعلى هذا
اور افعال میں اور عالم میں جو کچھ ظاہر ہوتا ہی ہرگز نہیں ہوسکتا مگر اوسکے علم اور ارادہ اور پیدا کرنی کی اور کوئی شخص کی سوا بندگی لائق اور کوئی نہیں ہی اس تقریر کی موافق

كل من يقول لا اله الا الله بصيرة كانه يقول اني اعتقدت انه تعالى واحد في ذاته وصفاته وافعاله
جو شخص زبان کہنا ہی لا الہ الا اللہ گویا وہ کہتا ہی میں نے یقین کیا کہ اللہ تعالیٰ ایک ہی اپنی ذات اور صفات اور افعال میں

ولا يظهر في العالم شيء الا بعلمه وارادته وخلقه ولا يستحق العبادة الا هو وان التزمت عبادته
اور عالم میں کسی کی عبادت کو تو کہنا کوئی کا اور ہے اقرار کر کر جو شخص اپنی ہوا ہوس کی پیچھے پڑی تو اوسنے بیشک اپنا معبود ہوا ہوس کو ٹھہرایا اب وہ شخص فقط زبانی

فقط والتوحيد لا يكمل الا بالاستقامة عليه ومن لم يستقم عليه ولو في امر يسير بالتبع هو به
توحید کا قائل ہی اور توحید بدون استقامت کی پوری نہیں ہوتی اور جو شخص توحید پر قائم نہ رہی اگرچہ اوسی کا طریق ہی بلکہ اپنی ہوا ہوس کی پیچھے

ولو في فعل قليل يكون خارجا عن سواء السبيل وذلك قادح في كمال التوحيد ولعدم خلوه يشرع عن
اگرچہ تھوڑی سی کار میں وہ سیدھی رستہ سی بیراہ ہی اور ایسی کامل توحید کو بیکار کرتا ہی اور اسلیئے کہ بیقصوری اوسکے توحید پر

ذلك في غالب الامر قال الله تعالى وَإِن مِّنكُمْ إِلَّا وَارِدُهَا فكون ورود كل احد على النار منتفيا وانما
قائم نہیں رہتی اللہ تعالیٰ فرماتا ہی ایسا کوئی نہیں جو اوسپر گذر نہ کرے پس یقیناً آگ سب کی گذرگاہ ہی

الشك فيمن يخرج منها وقد جاء في بعض الاخبار ما يدل على ان آخر من يخرج منها يخرج بعد سبعة الاف
لگان سمیں کی کہ کون کون نجات پا دیگا یعنی صدیقوں میں ایسا آقا ہی جسکی بہرہ معلوم ہوتا ہی کہ سب سی پیچھی دوزخیوں سی نکلے گا ہزار برس کی بعد نکلے گا
سنة ويلعصهم يجوز منها كبرق خاطف فلا يكون له فيها لبث ويلعصهم يمكث فيها لحظة وبين اللحظة
اور بعضوں کا بجلی سی گذر جانیگی جیسی بجلی آنکھ کو دوزخ میں ڈالکر نکل جاتی ہی اور بعضی دوزخ میں لحظہ بہر ٹھہرینگی ایک لحظہ سی
وسبعة الاف سنة درجات متفاوتة من اليوم والاسبوع والشهر والسنة والسنتين وسائر العدد
سات ہزار برس کی اندر اندر بہت تفاوت سی درجہ بدرجہ ہیں جیسی ایک دن یا ایک ہفتہ یا ایک مہینہ ایک برس دو برس اور باقی تمام گنتی

واما الاختلاف في المشرة فلا نهاية لاعلاه وادناه التعذيب بالمناقشة في الحساب فان اختلاف عذاب
اور سا حال سختی کا اور کمی بھی درجہ کا تو کچھ نہیں کہنا ہیں اور کم سی کم عذاب حساب کا گرفت ہی سختی ہی کیونکہ اختلاف آخرت کی عذاب کا
الآخرة وتفاوتها بحسب قوة الايمان وضعفه وكثرة الطاعات وقلتها وكثرة الذنوب وقلتها وشواهد
اور ثواب کا موافق ایمان کی قوت اور سستی کی ہی اور بہت سی عبادت کی اور محافظ زیادتی اور کم کرنا ہی عبادت کی اور بہت گناہ کرنی اور تھوڑا
هذا في القرآن قوله تعالى اليوم نجزى كل نفس بما كسبت لا ظلم اليوم وقوله تعالى وان ليس للانسان الا
اسکی قرآن میں ہیں قول اللہ تعالی کا آج بدلا دی جاوگی ہر جان جو جو اسنی کیا ہی آج ظلم نہیں ہی اور قول اللہ تعالی کا اور یہ کہ آدمی کو وہ ہی ملتا ہی
ما سعى وقوله تعالى فمن يعمل مثقال ذرة خيرا يره ومن يعمل مثقال ذرة شرا يره وغير ذلك مما ورد في كتاب
جو کیا اور قول اللہ تعالی کا سو جسنے ذرہ بہر بھلائی کی وہ دیکھ لیگا اور جسنے ذرہ بہر برائی کی وہ دیکھ لیگا اور رسولہ اسکی جو اور کتاب مجید میں
الله تعالى وسنة رسوله من كون الثواب والعقاب جزاء الاعمال فعلى هذا كل من احكم اصل الايمان
اور سنت رسول اپنی حدیث میں وارد ہی کہ ثواب اور عذاب دونو بدلا کی کا ہی پس اس بیان کی موافق جسنی اصل ایمان کو درست رکھا
واحسن جميع الفرايض التي هي الاركان الخمسة للاسلام باتيان كلمتي الشهادة واقامة الصلوة وايتاء الزكوة
اور تمام فرایض اچھی طرح ادا کی یعنی بجا لوں رکن اسلام دونو کلمی شہادت کی پڑہی اور نماز کو قایم رکھی اور زکوہ اور روزہ ادا کر دیا
وصوم رمضان وحج البيت واجتناب الكبائر ولم يصر دمنه الاصغائر متفرقة من غير ان يصر عليها
اور روزی رمضان کی رکھی گیا اور حج بیت اللہ کا کیا اور کبیرہ گناہوں سی بچتا رہا اور ای سوا متفرق صغیرہ بدون اصرار کی یعنی دہڑ بھائی کی گناہوں پر
وادى معنى اصرار كتاب الكبائر ولا اصرار على الصغائر بمعنى الاكثار فيها سواء كانت من نوع واحد او من
اور کہی کام کبیرہ عمل کرنی سی اور صغیرہ پر اصرار کرنی سی مراد یہہ ہی کہ اکثر اوقات اوسمیں مبتلا رہی برابر ہی کہ وہ گناہ ایک ہی طرح کا ہو یا
انواع مختلفة يشبه ان يكون مذاهبه المناقشة في الحساب فاذا حوسب بورع حسناته على سيأته
کئی طرح کی ہوں تو قریب یہ یقین ہی کہ اوسی شخص کا عذاب حساب میں سخت گیر رکا ہو پھر جب حساب ہو چکیگا تو اوسکی حسنات کو برابر یوں پر طلاق ہو جاویگا
اذ قد جاء في الحديث ان الصلوات الخمس والجمعة الى الجمعة وصوم رمضان الى رمضان مكفرات لما بينهن
اوسکی کہ حدیث میں آیا ہی کہ پنجگانہ نمازیں اور جمعہ اگلی جمعہ تک اور رمضان اگلی رمضان تک اور نماز والی تین چیزیں گناہوں کی کفارہ ہو
سوى الكبائر وكذا اجتناب الكبائر مكفر للصغائر بحكم نص القرآن وهو قوله تعالى ان تجتنبوا كبائر
سوای کبیرہ گناہوں کی اور ایسی ہی کبیرہ گناہوں سی بچتی رہنا اور اجتناب صغیرہ گناہوں کو قرآن کی صاف حکم کی وہ یہہ قول اللہ تعالی کا ہی اگر تم بچتی رہوگی کبیرہ گناہوں سی
ما تنهون عنه نكفر عنكم سيأتكم واقل درجات التكفير ان يرفع العذاب اذا لم يدفع الحساب
جو تمکو منع ہوئی ہیں تو ہم تمہارا دیگی تمسی گناہ تمہاری اوسکا کم سی کم درجہ معافی کا یہہ ہی کہ عذاب موقوف ہو اگر حساب موقوف نہو

وكل هذا حاله يكون ممن تقلت موازينه فهو في عيشة راضية هذا حال من اجتنب جميع الكبائر
اور ایسی ہی لوگ ہونگی جنکی توہین بھاری ہونگی سو وہ بہایت پسندیدہ ارام میں ہیں یہہ حال تو اوسکا ہی جو تمام کبایر سی بچتا ہی

وادى جميع الفرائض واما من ارتكب بعضا من الكبائر وترك بعضا من الفرائض فانه ان تاب توبة

اور یعنی تمام واجبوں کو ادا کیا اور جتنی کچھ کبیرہ گناہ ہو گئی اور کوئی فرض بھی ادا نہ کیا تو ایسی شخص نے اگر کامل توبہ کی

نصوحا قبل قرب الاجل يلتحق ممن لم يرتكب ذنبا لان التائب من الذنب كمن لا ذنب له والتوب المغسل

حالت نزع کے پہلے توبہ ایسی توبہ میں شامل ہو جائے گا جس نے کوئی گناہ نہیں کیا اسلئے کہ گناہ سے توبہ کرنیوالا ایسا ہی جیسی بلا گناہ اور جو ہوا ہو اکثر ایسا ہوتا ہے

كالثوب الذى لم يتوسخ وان لو يتب بل مات قبل التوبة فامره مخطر عند الموت اذ ربما يكون موته على

جیسی میلا نہیں ہوا اور اگر توبہ نہیں کی بلکہ توبہ ہی پہلے مر گیا تو اسکی حق میں مرتے وقت کا اندیشہ ہے اسلئے اکثر اوقات ایسی موت

الاصرار بسبب الزوال ايمانه فيخشى له بسوء الخاتمة ويبقى فى جهنم ابدا لا باد وان لم يخش له سوء الخاتمة

اصرار پر باعث ایمان کی زوال کی ہو جاتی ہے پھر اسکا خاتمہ برا ہوگا اور جیسکو دوزخ میں پڑنا ہوگا اور اگر اسکا خاتمہ اچھا ہو

بل مات على الايمان فان لم يعف الله تعالى يعذب عذابا يزيد على عذاب المناقشة فى الحساب ويكون

بلکہ ایمان سمیت مرا پھر اگر اللہ تعالی نے معاف نہیں کیا تو اسکو ایسا عذاب ہوگا جو حساب میں سخت گیری کی عذاب سے زیادہ ہو اور

كثرة العقاب من حيث المدة بحسب كثرة الاصرار ومن حيث الشرة بحسب شناعة قبح الكبائر ومن حيث

اخیر پیش عذاب کی دوانمی مدت ہوگی اصرار کی زیادتی اور اخیر پیش سخت میں باعتبار سخت گناہ کی ہوگی اور

اختلاف النوع بحسب اختلاف انواع المعاصى وعند انقضاء مدة العقاب ينزل فى درجات اصحاب

تبدیلی عذاب کی باعتبار تبدیل گناہ کے ایسی جیسے آگ کا عذاب ہوگا اور بعد گزر جانی مدت عذاب کی وہ شخص اوکفار جنہیں میں شامل ہو جائیگا جیکو

اليمين وفى الخبر ان اخر من يخرج من النار يعطى مثل الدنيا كلها عشرة اضعافها ولا يخرج من النار الا موحد

اھل ان مدت میں پہنچائیگی اور حدیث میں ہے کہ سب سے پیچھے جو دوزخ سے باہر آویگا اسکو تمام دنیا سی دس گونہ زیادہ عنایت ہوگا اور دوزخ میں سے سوا موحد کے

وليس المراد من الموحد من يقول بلسانه لا اله الا الله فقط لان اللسان من هذا العالم الذى يعبر عنه

کوئی خلاص نہ ہوا اور موحد سے مراد وہ شخص نہیں ہی جو صرف زبانسی لا الہ الا اللہ کہا کرتی اسلئے کہ زبان تو اس عالم کا ہی جسکو

بعالم الملك والشهادة فلا ينفعه النطق به لانى هذا العالم حيث يدرأ سيف المسلمين عن رقبته ويدرى

عالم ملک اور شہادت کہتی ہیں سو زبانی کلمہ پڑھنا ہی موقوف ہے اسی عالم میں فائدہ ہوگا اسلئے کہ تلوار مسلمانوں کی اوسکی گردن سے دور ہو جاتی اور اوسے

الغانمين عن ماله ودمة الرقبة والمال مدة للحياة واذا لم يبق الرقبة والمال لا ينفعه النطق به وانما ينفع الصدق

غنیمت کر نیوالوں کا اسکا مال ہی الگ ہو جائیگا اور گردن اور مال تو زندگی ہی بھر ہی پھر جسکو گردن اور مال نہ رہیگا یعنی اسکو موت کی وہ کلمہ پڑھنا کچھ کام نہ آویگا

فى التوحيد وكمال التوحيد الاستقامة على فعل المامورات وترك المنهيات كما يأتى ذلك الا بغلبة اليقين

توحید میں صرف تصدیق کام آویگی اور کمال توحید کا ماموروں کی عمل کرنی پر اور منہیات کی ترک کرنی پر جیسا ہم اپنی ہی اور سے مذکور ہوا حاصل یہ ہے کہ

على القلب بعدنفى الشك عنه وان من غلب على ظنه ان من يعمل مثقال ذرة خيرا يره ومن يعمل مثقال ذرة

جبتک دل پر یقین غالب نہ ہو اور شک دل میں سے نکل نہ جائے کہ کبھی گمان میں یہ بات ہو جاتی ہی کہ عمل میں لاویگا وہ دیکھیگا اور جو ذرہ بھر برائی کریگا

شرا يره لا شك ان يحرص على تحصيل الطاعات ويحفظ قليلها وكثيرها ويترك الذنوب والسيات

سو دیکھیگا تو بیشک وہ شخص جہان تک ہو سکیگا عبادت کو حاصل کریگا اور عبادت میں سے تمام چھوٹی اور بڑی محافظت کریگا اور تمام گناہ اور برائیوں کو چھوڑیگا

ويجتنب صغيرها وكبيرها وقليلها وكثيرها وهذا هو الايمان الحقيقى والتوحيد اليقينى والناس فى هذا

اور تمام صغیرہ اور کبیرہ سی اور تھوڑی اور بہت سی بچیگا اور یہ ہی حقیقی ایمان اور یقینی توحید ہی اور آدمی اس توحید کی اندر

التوحيد متفاوتون فمنهم من له توحيد مثل الجبال ومنهم من له توحيد مثل دينار ومنهم من له توحيد

مختلف درجہ کی ہیں بعضوں کو ہیں جیکی توحید پہاڑ کی ہی اور بعضی ایسی ہیں جیکی توحید برابر دینار کی ہی اور بعضی ایسی کہ جیکی توحید

مقدار خردلة وذرة فمن فی قلبه مثقال دینار من ایمان فهو اولی من یخرج من النار واخر من یخرج
برابر دانہ رائی اور ذرہ کی ہی ہو سکتی ہے وہ سب سے پہلی دوزخ کی آگ سے باہر آوے گا اور سب سے پیچھے دوزخ کی
منها ومن فی قلبه مقدار ذرة من الایمان والکثر یدخل الموحدین النار بظالم العباد وقد جاء فی الاثر
آگ سے وہ نکلیگا جسکی دل میں ایمان برابر ذرہ کی ہو اور موحد آدمی اکثر دوزخ میں بسبب حق العباد کی جاویگی اور حدیث اثر میں آیا ہے
ان العبد لیوقف بین یدی الله تعالی وله حسنات امثال الجبال لو سلمت له لکان من اهل الجنة فیقوم
کہ ایک شخص سامنے اللہ تعالیٰ کی کچہڑی ہوگا اور اسکی حسنات پہاڑ کی برابر ہوں گی اگر وہ سب اسکی ملی بھگتی ہوتیں تو بیشک جنتی ہوتا پھر اسکی
اصحاب المظالم فکان قد سب هذا وضرب هذا واستخدم هذا واخذ مال هذا فیقتص من حسناته
مرعی کچہڑی ہوگی اوسنے اوسکو گالی دی تہی اور اوسکو مارا تہا ایکسے کی خدمت لی تہی کسیکا مال چھین لیا تہا اب ان سبکا بدلا اوسکی حسنات میں سے
حتی لا یبقی له حسنة فیقول الملئکة یا ربنا قد فنیت حسناته وبقی الطالبون کثیر فیقول الله تعالی
آخر اوسکی پاس کچہ نہیں بچیگا پھر فرشتے کہینگے یا الٰہی اوسکی حسنات تو ہو چکیں اور بہت سے موجود ہیں اللہ تعالیٰ فرماویگا
اقوام من سیئاتهم علی سیئاته وصکوا له صکا الی النار وکما یهلک الظالم السیئة غیرة بطریق القصاص
اوکل گناہ اسکی ذمہ پر رکہدو اور اوسکی لئی دروازہ دوزخ کا کہول دو اور جیسی ظالم غیرت کی گناہ سی یعنی بدلہ میں ہلاک جاتا ہے
فکذلک ینجو المظلوم بحسنة الظالم اذ تنقل حسنته الیه عوضا مما ظلمه به واذا تقرر هذا فاقول
ایسی ہی مظلوم ظالم کی حسنات سی بچ جاتا ہے چنانچہ ظالم کی حسنات مظلوم کو بدلہ میں ملکر کوٹہائی جاتی ہیں جب یہ بات بطور تمہید کے معلوم ہو چکی تو میں کہتا ہوں
علی کل مسلم البدار الی محاسبة نفسه کما روی عن عمر رضی الله عنه الخطاب انه قال حاسبوا انفسکم قبل
کہ جلد اپنی ذات کا حساب لیجئے چنانچہ روایت ہے عمر بن الخطاب سی کہ فرماتے ہیں اپنا حساب کیجئے کہ
تحاسبوا وزنوا انفسکم قبل ان توزنوا فانکم ان کنتم تحاسبون انفسکم الیوم وتزنونها للعرض الاکبر
حساب دینے سی اور اپنا کیا تول رکہو پہلی قول دینے سی کیونکہ آگے تم آج اپنا حساب سمجہ لوگے اور بڑی وقت کی دہوپ میں تول رکہو گے
یکون الحساب علیکم خفیفا وان یوم مئون ولا تخفی علیکم خافیة وطریق المحاسبة ان
تو تمکو حساب تم پر بہت آسان ہوگا اور دن سیہ سا معلوم ہوگا کوئی بات چھپی نہ رہیگی اور حساب سمجھنے کا یہ ڈہب ہے
ینظر الرجل فی احواله هل علیه شئ من حقوق الله تعالی وحقوق الناس اما لا فیقضی ما فاته من فرائض
کہ آدمی اپنی حال میں غور کرے آیا مجہپر کوئی حق اللہ یا حق العباد باقی ہے یا نہیں پہر جو باقی کہ ادا کرے اگر کوئی فرض
الله تعالی ویرد المظالم حبة حبة ویستحل کل من تعرض له ببدنه ولسانه وقلبه بان اساء له الظن
اللہ تعالیٰ کا ہو یا حق العباد کا دانہ دانہ پہیز کرے اور معاف کرالے ہر ایک سی جسکو ستایا ہو ہاتہ سی اور زبان سی اور دل سی اسطرح کہ اوسکی حق میں جو گمانی کی
ویطیب قلوبهم حتی یبرئ ولم یبق شئ علیه من حقوق الله تعالی وحقوق العباد ویدخل الجنة بغیر
اور انکا دل خوش کردی آخر ایسی حال میں مرے کہ اوسکی ذمہ پر کوئی حق اللہ اور حق العباد باقی نہو اور بیہشت میں جاوے
حساب یسیر انه بفضله المجلس التاسع فی لزوم الاتباع للنبی صلی الله علیه
حساب آسان ہوگا اپنی اپنی فضل سی ہمپر آسان کردی نویں مجلس ضروری ہونے میں اتباع نبوی صلی اللہ علیہ
وسلم فیما جاء به وفیه تحقیق قال رسول الله صلی الله علیه وسلم لا یؤمن احدکم
وسلم کی تمام احکام میں جو لائے ہیں اور اسمیں تحقیق ہی فرمایا رسول اللہ صلی اللہ علیہ وسلم نے مؤمن نہیں ہوگا کوئی تم میں سی
حتی یکون هواه تبعا لما جئت به هذا الحدیث رواه عبد الله بن عمرو بن العاص
جبتک ہووے خواہش اوسکی مطابق میری لائی ہوئی کی یہہ حدیث مصابیح کی صحیح حدیثوں میں ہی عبداللہ بن عمرو بن العاص کی روایت سی

معناہ ان احدکم لا یبلغ درجۃ کمال الایمان حتی یخالف ھواہ ویتبع الحق ولا یسلط ھواہ علی الحق

اسکے معنی یہ ہیں کہ اے بندے کوئی تم میں سے نہیں ہوسکتا درجہ کمال ایمان تک کہ اپنی ہوا ہوس کی مخالفت کرے اور تابع حق کا ہو اور اپنی ہوا ہوس کو حق پر غالب نہ ہونے دے

بل یکون الحق الذی جئت بہ مسلطا علی الھوی فان من یعلم بھوی نفسہ لا یرید نفسہ شیئا الا

بلکہ حق ہی ہوں خواہش پر غالب رہے کیونکہ جو شخص مطلع ہوتا ہے اپنی خواہش نفسانی کی اصل کیا کرے تو پھر اسکا قصد خواہش کے

یرتکبہ ویخالف مولاہ ویجعل ھواہ الھا لنفسہ کما نہ یعبدہ ولھذا قال النبی علیہ السلام ما عُبِدَتْ

موافق کرنیکا اور اپنی مولی کا مخالف ہوکر اپنی خواہش نفسانی کو اپنا معبود بنالیگا کیونکہ اپنی خواہش کو پورا کرنا ایسی پرستش کرنا ہے جیسی خدا یا نبی خدا صلے اللہ علیہ وسلم کی پرستش کرنا ہے اسی لئے فرمایا ہے نبی علیہ السلام نے

السماء الہ ابغض الی اللہ تعالی من الھوی وفی روایۃ ان ابغض الہ عُبِد فی الارض عند اللہ تعالی

کہ کوئی معبود جو بدتر نزدیک اللہ تعالی کی ہوا سی ابوبکر روایت میں یہ ہی ہے کہ بدتر معبود جو پوجا جاتا ہے زمین پر نزدیک اللہ کی

ھو الھوی وفی الحقیقۃ ان من تأمل یعلم ان من یعبد الصنم لا یعبد الصنم وانما یعبد ھواہ لکونہ

ہوا ہی اور حقیقت میں ہر شخص غور کرکے دیکھے تو جان لے کہ جو آدمی بت کو پوجتا ہے وہ بت کو نہیں پوجتا اپنی ہوا کی پرستش کرتا ہے کیونکہ

نفسہ مائلۃ الی دین ابیہ فیتبع ذلک المیل الذی یدعوہ بالھوی لاذ من عادۃ اھل الھوی ان یحشو

دل باپ دادوں کی دین پر جھکے ہوئے ہیں سو جو شخص اسی تو جہ دل کی پیچھے چلتا ہے اسی کو ہوا کہتے ہیں اسلئے کہ اہل ہوا کی یہ عادت ہے کہ تورات انکی خوشی

کلما یوافق ھواھم وان کان الکل شرعا ویأل ان یستبعوا کل ما یخالف ھواھم وان کان حالیا الکل خیر

موافق ہو اسکو رواج دیتے ہیں اگرچہ سارا ہی برائی اور بدحالی آجائے اور جو بات انکی خوشی کے خلاف ہو اسکو بعید سمجھتے اگرچہ سارا بہتر ہی عالم سہولی

ونزل فالسعید من یخالف ھواہ ویطیع مولاہ والشقی من یتبع ھواہ ویخالف مولاہ ویکون ھالکا

اور خوبی ہو ہمیں تحقیق وہی ہے جو اپنی خواہش نفسانی کی خوف اور اپنی ہوا کی اطاعت کرے اور تحقیق وہی ہے جو اپنی خواہش نفسانی کی پیچھے پڑا کہ اللہ کو ناراض کرے اور

لان من یتبع ھواہ یفعل ما یضرہ ویھلک حالا ومآلا وھو لا یشعر او یشعر لکن لخفۃ عقلہ یؤثر

اسلئے جو اپنی ہوا نفسانی کا تابع ہوگا تو وہ یہ عمل کرلیگا جو اسکی حق میں مضرر دنیا اور آخرت میں ہلاک کردی اور وہ خیال میں نہیں لاتا یا خیال کرتا ہے پھر بھی

اللذۃ الحاضرۃ التی لا بقاء لھا علی العقوبات العظیمۃ التی لا نھایۃ لھا ویظن لعمی بصیرتہ وغباوۃ

حال کی لذت کو جسکو تصور قوم نہیں ہیں اوس بڑی عذاب دائمی جسکی کچھ انتہا نہیں ہے بہتر جانتا ہے اور یہ کہ الذات اپنی حماقت کیوجہ سے گمان کرتا ہے

انہ ظفر بشیء من اللذائذ ولا یعلم ذلک الا محق انہ یخرج من الدنیا وری انہ لم یظفر بشیء من اللذائذ

کہ میں نے خوب عیش کی ہے اور احمق یہ نہیں سمجھتا کہ دنیا سے کچھ ہی نہیں لیجاتا دیکھ لیگا کہ اور کچھ کیے بھی حاصل نہوا

اصلا الا من لذائذ الدنیا ولا من لذائذ الآخرۃ بل اتبع ھواہ فیما لیس بشیء لان لذائذ الدنیا عند تزول

نہ تو دنیا ہی میں مزا اٹھایا اور نہ آخرت میں کچھ عیش پایا بلکہ یہاں تو اپنی ہوا کی پیچھے لگا رہا کیونکہ دنیا کا عیش تو جاتا ہی ہے

ولذائذ الآخرۃ لیس لہ الیہ الوصول فیبقی فی حسرۃ وندامۃ حین لا ینفعہ الندم وقد قال ابن عباس

اور آخرت کا عیش کبھی میسر ہوگا ابوصرف حسرت اور ندامت میں ہمیشہ رہیگا سو اب ندامت سے کیا ہوتا ہے ابن عباس کہتے ہیں

ماذکر اللہ الھوی فی القرآن الا ذمہ فانہ تعالی قال بل اتبع الذین ظلموا اھواءھم بغیر علم وقال وزاد

کہ اللہ تعالی نے قرآن میں جہاں ہوا ہوس کا ذکر کیا ہی سب برائی ہی کیا ہی اللہ تعالی نے فرمایا ہی بلکہ چلے ہیں بے انصاف اپنی خواہشوں پر بے سمجھے اور کہا اور بہت لوگ

کثیرا لیضلون باھوائھم بغیر علم وقال ومن اضل ممن اتبع ھواہ بغیر ھدی من اللہ فعلم من

بہکاتے ہیں اپنی خیال پر بغیر تحقیق اور کہا اور اوس زیادہ بہکا کون جو چلے اپنی خواہش پر بن راہ بتائی اللہ کی

ھذہ الآیات ان اتباع الھوی لا یکون فی الاکثر الا بغیر علم وانہ یذم من اتبع الھوی ویمدح من یعرف الحق ویؤثرہ علی

ان آیات سے معلوم ہوا کہ ہوا ہوس میں مبتلا ہونا اکثر اوقات بے علمی کا ہوتا ہی سو مذموم ہی تو وہ زمی کی اور محمود ہی جو حق کو پہچانتا ہی اور اوسکو

الباطل ویعمل بالحق ویختارہ علی الباطل لان من لا یعرف الحق فھو ضال ومن عرفہ واختار علیہ
اوسکی تمیز حاصل کری پر حق پر عمل کرے اور باطل پر اوسکو پسند کرے کیونکہ جو شخص حق کو نہیں پہچانتا وہ گمراہ ہوتا ہی اور جو شخص حق کو نہیں پہچانتا ہی پر حق کو
غیرہ فھو مغضوب علیہ ومن عرفہ واتبعہ فھو منعم علیہ وقد امرنا اللہ تعالی ان نسئلہ فی کل
پہچانکر اوسکے سوا اور کسی کو اختیار کرے تو وہ سپر خدا کا مغضوب ہوتا ہی اور جو حق کو پہچانکر اوسکی طاعت کرے تو اوپر خدا کی رحمت ہی اور اللہ کا حکم ہی کہ ہم اوس سے ہر روز دعا مانگا کریں
ولیلۃ مرات عدیدۃ ان یھدینا صراط الذین انعم علیھم غیر المغضوب علیھم ولا الضالین وبین فی
رات میں کئی کئی بار کہ دکھا ہمکو رستہ اون لوگوں کا جن پر تو نی نعمت کی نہ رستہ اون لوگوں کا جن پر تو نی غضب فرمایا اور نہ گمراہوں کا اور
ضمنہ ان اھل السعادۃ ھم الذین عرفوا الحق واتبعوہ وکانوا مھتدین وان اھل الشقاوۃ ھم الذین
اسمی کا ضمن میں بیان کیا کہ سعادتمند وہ لوگ ہوتی ہیں جنہوں نی حق کو پہچانکر اوسکی طاعت کی اور ہدایت پائی اور بدبخت وہ لوگ ہیں جو حق کو
لم یعرفوا الحق بل جھلوہ ومحرجوا منہ وکانوا ضالین واعرفوہ وخالفوہ ولم یتبعوہ بل اتبعوا غیرہ و
حق کو نہ پہچانا اور جہالت کی راہ کی حق کی خارج ہوکر گمراہ ہوگئی یا حق کو پہچان کر اوسکا خلاف کیا اور اطاعت نہ کی بلکہ غیر حق کی طاعت کی اور
کانوا مغضوبا علیھم وقد ثبت فی الحدیث ان المغضوب علیھم الیھود وان الضالین النصری وانما
اوپر مغضوب نازل ہوا اور حدیث سی ثابت ہی کہ مغضوب علیہم سی مراد یہود ہیں اور ضالین سی مراد نصاری ہیں اور کلام پاک
سمی الیھود بالمغضوب والنصاری بالضالین مع کون کل واحد منھما ضالا ومغضوبا علیھم لکون
سی یہود کو مغضوب علیہم کہکر اور نصاری کو ضالین کہکر باوجودیکہ ہر ایک گمراہ اور مغضوب ہی ہیں اسمیں وجہ یہ ہی
کل واحد منھما مختصا بما غلب علیہ من الجھل والعناد فان الیھود کانوا امۃ عنادا فخصوا بالغضب
کہ دونو فرقون کو خصوصیت ہی علیحدہ جہل سو یہودیون میں تو عناد سی عناد زیادہ تھا تو نہوں نی مغضوب کہلایا
والنصاری کانوا امۃ جھل فخصوا بالضلال ولھذا قال سفیان بن عیینۃ من فسد من علمائنا
اور نصاری میں جہالت زیادہ تھی وہ گمراہی سی مخصوص ہوئی اسیلیئے سفیان بن عیینہ کہتی ہیں کہ ہمارے جو عالم بگڑ گیا
ففیہ شبہ من الیھود لان الیھود عرفوا الحق ولم یتبعوہ بل عدلوا عنہ وکانوا مغضوبا علیھم
تو وہ یہود یانہ حالت ہی کیونکہ یہودیون نی حق کو پہچان کر اطاعت نہی بلکہ حق سی الگ ہوگئی پھر قابل غضب الہی کے ہوگئی
ومن فسد من عبادنا ففیہ شبہ من النصاری لان النصاری لم یعرفوا الحق بل جھلوہ وکانوا
اور ہم میں سی جو عابد بگڑ گیا ہی تو وہ نصاریانہ حالت ہی کیونکہ نصاریون نی حق کو نہیں پہچانا بلکہ راہ راست سی بہک گئی
ضالین فانہ تعالی جعل العبادۃ سببا للثواب والمعصیۃ سببا للعقاب فمن یرجو الثواب فی یخاف
آخر گمراہ ہوئی بیشک اللہ نی عبادت کو واسطہ ثواب کا بنایا ہی اور گناہ کو واسطہ عذاب کا بنایا ہی پھر جو شخص آرزو ثواب کی کریگا اوسپر
العذاب لابد لہ ان یعرف العبادۃ والمعصیۃ لیشتغل بالاولی ویصل الی الثواب ویحترز عن الثانیۃ
عذاب سی ڈریگا تو اوسکو فرض ہی کہ عبادت اور معصیت کی حقیقت دریافت کری تاکہ عبادت کی طرف مشغول ہوکر ثواب پاوی اور گناہ سی ہر ہیز کرکر
ویتحرز من العذاب لان من لم یعرفھما والم یعرف بینھما یضع احدھما مقام الاخری فیکون من الخاسرین
عذاب سی بچی کیونکہ جو شخص ان دونون میں فرق نہ کریگا اور دونون کو ایک سمجھیگا اور دوسری کی جگہ برت لیگا پھر اوسکو بڑا ہی خسارہ ہوگا
وذلک لان فی قلب الانسان قوتان قوۃ العلم وقوۃ الارادۃ وھما لا یتعطلان ابدا ولا یحصل
اور یہ بات اسلیئے کہ انسان کی دل میں دو قوتین ہین قوت علم کی اور قوت ارادہ کی اور یہ دونو کبھی بیکار نہین ہوتی اور اپنے اپنے
عمل الا بھما سواء کان خیرا او شرا لان من یفعل شیئا سواء کان خیرا او شرا لا یفعلہ ما لم یرد
کوئی عمل نہین ہوسکتا برابر ہی کہ نیک ہو یا بد ہو اسلیئے کہ جو شخص کچھ کام کرتا ہی برابر ہی کہ بھلا ہو یا برا ہو تو بدون ارادہ کی نہین کرسکتا

ولا یرید ما لم یعلمه فکمال الانسان وصلاحه باستعمال هاتین قوتین فیما ینفعه وللذین
اور ارادہ اور کسکا جدا جدا ان دونوں علم کی تعیین ہوگئی اور پہلی کی تعریف ہوگئی ان دو قوتوں کو دو دین کی صفت میں استعمال کرنیسے ہی

ولیعینه فی نیل الدولتین فلابد له من استعمال قوة العلم فی ادراک الحق وتمییزه عن الباطل
اور ان دونو دولتوں کی حصول میں مدد گار ہوسکتی ہی سو آدمی کو چاہیے کہ قوت علمی کو حق باطل کے ادراک کرنے میں استعمال کرکے حق کو باطل سے جدا کرے

واستعمال قوة الارادة فی طلب الحق وایثاره علی الباطل لانه اذا لم یستعمل قوته العلمیة فی معرفة
اور قوت ارادہ کا حق کی تلاش میں استعمال کرکر حق کو باطل پر اختیار کرے کیونکہ جب یہہ شخص اپنی قوت علمی کو حق کی پہچان میں استعمال نہ کریگا

الحق وادراکه فلا یجزم انه یستعملها فی معرفة الباطل وما لم یستعمل قوته الارادیة
تو بیشک اوسکی قوت کو باطل کی پہچان میں اور جب جزم اوسکی متعلق میں استعمال نہ کریگا اور اگر اپنی قوت ارادہ کو

فی طلب الحق والعمل به فلا شك انه یستعملها فی طلب الباطل والعمل به فان الانسان مجبول
طلب حق میں اور حق کی عمل میں نہیں صرف کریگا تو بیشک اوسکو باطل کی طلب اور اوسکی عمل میں صرف کریگا پھر آدمی کی خلقی عادت ہی

علی معرفة صانعه ویقتضی طبعه عبادة خالقه والتقرب الیه بحکم الفطرة التی فطر الناس
کہ اپنی پیدا کرنیوالی کو پہچانیں اور اوسکی طبیعت کی خواہش ہی کہ اپنی خالق کی عبادت اور نزدیکی حاصل کرے باعتبار اصل پیدایش کی جسپر آدمی کو پیدا فرمایا ہی

علیها لکن لا عبرة بالمعرفة الجبلیة والعبادة الطبیعیة لانها تکون علی مقتضی النفس متی
پر عادت کی موافق پہچان کا کچھ اعتبار نہیں ہی اور طبیعی عبادت کی پھر اصل نہیں کیونکہ ایسی عبادت بطور خواہش نفس اور عادت

هواها فلا یخلو عن شوب الشر لهذا وانما المعتبر المعرفة والعبادة علی وفق الشرع لا علی وفق الطبع
ہوا ہوس کی ہوتی ہی سو اسمیں طرفی شر کی ضرور ہوتی ہی اور عبادت وہی معتبر ہی جو شرع کی موافق ہو نہ جو کہ مطابق طبیعت کے ہو کر ہی

الا تری ان ابلیس کان فی طبعه السجود لربه حتی عبد الله تعالی فیما یروی ثمانین الف سنة
کیا تجھکو معلوم نہیں ہی کہ ابلیس مجمارہ ش طبع رب کو سجدہ کرتا تھا ایسا کہ موافق ایک روایت کی اسی ہزار برس خدا کی عبادت کی

وانتظم بکثرة عبادته فی سلك الملئکة المقربین ثم لما ابی السجود علی خلاف طبعه ابی واستکبر وکان
اور اسی عبادت کی برکت سی مقرب فرشتوں کی جماعت میں شامل ہوگیا پھر جب اوسکو سجدہ کا حکم اوسکی خلاف طبع ہوا تو انکار کیا اور تکبر کرنی لگا اور

من الکافرین فان من یتبع طبعه وهواه فانه لا یفعل شیئا من المعروفات الا ما یوافق هواه ولا یترك
کافر ہوگیا پس جو شخص اپنی طبیعت اور ہوا نفسانی کی تابع ہوتا ہی تو وہ حسنات میں سی بہی وہ عمل کرتا ہی جو اوسکی خواہش کی موافق ہو اور

شیئا من المنکرات الا ما یخالف هواه وقد قال بعض السلف من احب عمل من الحق الا ما یوافق هواه
منکرات میں سی بہی وہ ہی ترک کرتا ہی جو اوسکی خواہش کی خلاف ہو اور بعضے متقدمین کا قول ہی کہ جو شخص حق الامر میں سی ہی عمل کرتا ہی جو اوسکی ہوا کی موافق ہی

ولم یترك من الباطل الا ما یخالف هواه لا یصل الجزما عمل من الحق ولا ینجو من وزر ما ترك من الباطل
اور باطل میں سی وہ ہی کام چھوڑتی ہی جو اوسکی مرضی کی مخالف ہو تو وہ اوسکو حق پر عمل کرنیکا ثواب ملی اور نہ باطل کی ترک کرنی پر گناہ سی بچی

بل یکون هذا سببا لسوء خاتمته وشوم عاقبته فان لسوء الخاتمة اسبابا یجب علی المؤمن
بلکہ اوسکا یہہ عادت باعث ہوگی خاتمہ بد کا اور انجام بد کا کیونکہ خاتمہ بد کی بہت اسباب ہوتی ہیں مومن آدمی کو واجب ہی

ان یحترز عنها منها الفساد فی الاعتقاد وان کان مع کمال الزهد والصلاح فان مریکان له فساد
کہ انسے بچتا رہے انمیں سی ایک اعتقاد کا فساد ہی اگرچہ اوسکی ساتھہ زہد اور صلاح بہی کامل ہو کیونکہ جسکا اعتقاد فاسد ہوتا ہی

فی اعتقاده مع کونه قاطعا متیقنا بانه له غیر ظان انه اخطأ فیه فدینکشف له فی حال سکرات
باوجودیکہ وہ قطعی اور اوسکو یقینی جانتا ہی اوسکو یہہ گمان نہیں ہی کہ میں اسباب میں خطا یہہ ہوں پھر جب نزع کی وقت یہہ ظاہر ہوگا

بطلان ما اعتقدہ فیظن ان سائر ما اعتقدہ من الاعتقادات الحقۃ مثل ھذا الاعتقاد باطل
کہ اور سکا یہ اعتقاد باطل ہوتا تو اور کو یہ خیال ہوگا کہ اوروں کے تمام اعتقادات حق ہیں مانند ایسی اعتقاد کی اہل دین

لا اصل لہ فان لم یکن عندہ فرق بین اعتقاد واعتقاد فیکون انکشاف بطلان بعض اعتقاد
انکی کچھ اصل نہیں ہوتی ہی اگر اور کو ہر ہر اعتقادمیں فرق حاصل نہیں ہوتا سو اور کو بعض اعتقاد باطل ظاہر ہوتی ہی

سببا لزوال بقیۃ اعتقاداتہ فان خرج روحہ فی ھذہ الحالۃ قبل ان یتدارکہ ویعود الی الاصل
سبب اعتقاد زائل ہو جانیکی پھر اگر اسی حالت میں اوسکی جان نکل گئی پہلے اسکے کہ اور کا تدارک اور وہ اپنی اگر کر اصل

الایمان یختم لہ بالسوء ویخرج من الدنیا بغیر ایمان فیکون من الذین قال اللہ تعالی فیھم
ایمان حاصل کرلی تو اور کا خاتمہ بد ہوگا اور دنیا سے بی ایمان جاویگا پھر اون لوگوں میں داخل ہوگا جنکی حق میں اللہ سبحانہ تعالی

وَبَدَا لَهُمْ مِّنَ اللّٰهِ مَا لَمْ يَكُونُوا يَحْتَسِبُونَ وقال فی آیۃ اخری قُلْ هَلْ نُنَبِّئُكُمْ بِالْأَخْسَرِينَ أَعْمَالًا
اور ظاہر آیا انکو اللہ کی طرف سے جو خیال نہیں کرتی تھی اور فرمایا ایک اور آیت میں کہہ ہم تمکو بتاویں لوگوں کی جنکی بہت خراب کام

الَّذِينَ ضَلَّ سَعْيُهُمْ فِي الْحَيَاةِ الدُّنْيَا وَهُمْ يَحْسَبُونَ أَنَّهُمْ يُحْسِنُونَ صُنْعًا فان کل من اعتقد
جنکی دوڑ بیشک بہکی ہی دنیا کی زندگی میں اور وہ سمجھتے ہیں کہ خوب بناتی ہیں کام بیشک جو شخص کسی شی کو برخلاف

شیئا علی خلاف ما ھو علیہ اما نظرا برایہ وعقلہ او اخذا ممن ھذا حالہ فھو واقع فی ھذا الخطر ولا
یعنی خلاف اعتقاد کرلی یا تو صرف اپنی سمجھ بوجھ سی یا کسی ایسے ہی شخص سی سن سنا کر تو اوسکی حق میں یہی اندیشہ ہی اور

بد فی ھذہ الزھد والصلاح وانما یدفعہ الاعتقاد الصحیح المطابق لکتاب اللہ تعالی وسنۃ رسولہ
زہد اور صلاح ہی یہ اندیشہ دفع نہیں ہوتا جب تک اوس اندیشہ کو وہ یہی اعتقاد دفع کرتا ہی جو صحیح اور کتاب اللہ اور سنت رسول کی مطابق ہو

لان العقائد المذمومۃ لا یعتد بھا الا ما اخذت منھما ومنھا الاصرار علی المعاصی فان اللہ اصرار
اسواسطے کہ عقائد مذمومہ وہی معتبر ہیں جو کتاب اور سنت کی مطابق ہوں اور انمیں سی ایک سبب ہی گناہوں پر اڑجانا ہی جسکے مختصر

علی المعاصی یحصل فی قلبہ الفھا وجمیع ما الفہ الانسان فی عمرہ یعود ذکرہ عند موتہ فان کان
اڑجاتا ہی تو اوسکی دلمیں گناہ کی محبت پیدا ہوجاتی ہی اور انسان کی تمام محبوب چیزیں زندگی بھر کی موت کی وقت یاد آتی ہیں پس اگر اوسکو

میلہ الی الطاعات اکثر یکون اکثر ما یحضرہ عند الموت ذکر الطاعات وان کان میلہ الی المعاصی
رغبت عبادت کی زیادہ ہوگی تو موت کی وقت عبادات بہت یاد آوینگی اور اگر اوسکو رغبت گناہوں کی

اکثر یکون اکثر ما یحضرہ عند الموت ذکر المعاصی فربما یغلب علیہ حین نزول الموت بہ قبل التوبۃ
بہت ہوگی تو موت کی وقت وہی گناہ بہت یاد آوینگی سو کبھی اوقات موت کی توبہ سی پہلی

شھوۃ من الشھوات ومعصیۃ من المعاصی فیتقید قلبہ بھا ویصیر حجابا بینہ وبین ربہ وسببا
کوئی شہوت شہوتوں میں سی اور کوئی گناہ کناہوں میں سی اوسپر غالب ہوجاتا ہی پھر اوسکا دل اوسی میں لگا رہ جاتا ہی وہی اوسکی اور اوسکی پروردگار کی بیچ میں پردہ ہوجاتا ہی

لشقاوتہ فی آخر حیوتہ لقولہ علیہ السلام الموت المعاصی اَیْ یزید الکفر والذی لم یرتکب ذنبا اصلا
اور اوسکی بدبختی کا سبب ہوجاتا ہی واسطے ارشاد نبی علیہ السلام کی کہ موت گناہوں کو بڑھاتی ہی اور جسنی کبھی کوئی گناہ نہیں کیا ہی

او ارتکب وتاب فھو بعید عن ھذا الخطر واما الذی ارتکب ذنوبا کثیرۃ حتی کانت اکثر ھمہ طاعاتہ
اور گناہ کرکے توبہ کرلی ہی تو یہ اندیشہ اوسکی حق میں بعید ہی اور جو شخص اگر گناہ کرتا ہی

ولو یتب عنھا بل کان مصرا علیھا فھذا الخطر فی حقہ عظیم جدا اذ قد یکون غلبۃ الالف بھا
اور اوسی کو زیادہ تر یہی کی بلکہ گناہ ہی میں مبتلا رہا تو اوسکی حق میں اس خطرہ کا اندیشہ ہی اسلئے کہ بعضی وقت بسبب غلبہ محبت کی

سببا لان یتمثل فی قلبه صورتها ویقع منه میل الیها وینقبض روحه علیها فیکون سببا لسوء
اوسکی دلیل گناہ کی صورت مجسم ہوجاتی ہی اور اوس شخص کو اوسکی طرف رغبت آجاتی ہی ہوجاتا ہی اوسکا جان لیوا جاتی ہی یہ سبب ہوجاتا ہی اوسکی
خاتمته ویعرف ذلک بمثال وهو ان الانسان لا شک انه یری فی منامه من الاحوال التی تطابق
خاتمہ کا یہ بات مثال ہی خوب سمجھ میں آجاتی ہی مثال یہ ہی کہ آدمی بیشک سوکر خواب میں وہ حالات دیکھا کرتا ہی جو عمر بھر محبوب ہوتی رہی ہیں
عمره حتی ان الذی قضی عمره فی العلم یری من الاحوال المتعلقة بالعلم والعلماء والذی قضی عمره
اتنا کہ جسنے اپنی عمر پڑہنے لکہنے میں صرف کی ہی تو وہ وہی حالات دیکھتا ہی جو علم اور علما سی متعلق ہیں یعنی روایات فقہ کی کتاب اور جسنے اپنی عمر
فی الخیاطة یری من الاحوال المتعلقة بالخیاطة والخیاط افلا یظهر فی حال النوم الا ما حصل له
درزی گری میں کھوئی تو وہ وہی حالات دیکھتا ہی جو درزی گری سی متعلق ہیں یعنی کرتہ کی اسلی کی بندیں وہ سوجتا ہی جو سب سی کثرت الفت کی
مناسبة مع قلبه بطول الالف فالموت وان کان فوق النوم لکن سکراته وما یعقبه من
اوسکی دلی مناسبت رکہتا ہی اور موت اگرچہ نیند سی بہت برتر ہی پر اوسکی سکرات اور حال بعد موت سی ہیچ کذ دیتا ہی
الغشیة قریب من النوم فطول الالف بالمعاصی یقتضی تذکرها عند الموت وعودها فی القلب
جیسی غشی یہ نیند ہی کی مثال ہوتی ہی اور کثرت الفت کی معاصی سی یہ ہی چاہتی ہی کہ معاصی موت کی وقت دلمیں پہر کر یاد آئیں
وتمثلها فیه ومیل النفس الیها وان قبض روحه فی تلک الحالة یختم له بالسوء ومنها العدول عن
اور دلمیں صورت پکڑلیں اور نفس کو اوسپر رغبت ہو اسی حالت میں اگر اوسکی جان قبض ہوگئی تو اوسکا خاتمہ بد ہوگا اور اول اسباب میں کہا ایک سبب یہ ہی
الاستقامة فان کان مستقیما فی ابتدائه ثم تغیر عن حاله وخرج مما کان علیه فی ابتدائه یکون
کہ استقامت سی مراد ذکر ہی الہہ پر شغول ہونی نہ سیدہا راہ پر رہنا حال بدلگیا اور جو ابتدا میں تھا اوسپر نہیں خاتمہ بد کا
سببا لسوء خاتمته کابلیس الذی کان فی ابتدائه رئیس الملئکة ومعلمهم واشدهم اجتهادا فی العبادة
سبب ہوتا ہی جیسے شیطان کہ پہلی تو تمام فرشتوں کا سردار اور عبادت پر بہت کوشش کیا کرتا
حتی قیل لم یبق فی سبع سموٰت وسبع ارضین موضع شبر الا وهو قد سجد فیه تذللا امر بالسجود
انتہا کہ کہتی ہیں کہ ساتوں زمین میں ایک بالشت بہر جگہ ایسی نہیں ہی جہاں پر جبکہ اوسکو حکم ہوا آدم علیہ السلام کی
لادم ابی واستکبر وکان من الکفرین وکبلعام بن باعور الذی اٰتٰه الله اٰیاته فانسلخ منها فاتبعه
سجدہ کا تو انکار کیا اور تکبر کرنی لگا اور کافر ہوگیا اور جیسی بلعام بن باعورا جسکو اسم اعظم کا علم ملگیا تہا پہر وہ اوسی ملگ پہر کر
الشیطان فکان من الغاوین وکبرصیصا العابد الذی قال له الشیطان اکفر فلما کفر
بیٹہگیا دنیا اور ہوا پرستی کی آرزو کی اور گمراہ ہوگیا اور جیسی برصیصا عابد جسکو اوسی شیطان نی کہا
قال انی بریء منک انی اخاف الله رب العٰلمین فان الشیطان اغراه علی الکفر فلما کفر تبرأ منه مخافة ان یشارکه فی العذاب
تو کہا میں الگ ہوں تجہ سی میں ڈرتا ہوں اللہ سی جو پروردگار ہی سارے جہان کا یعنی شیطان نی اوسکو کفر کی طرف رغبت دی جب اوسی کفر کیا تو اوسی الگ ہوا اور صاف جواب دیدیا کہ میں تجہ سی بیزار ہوں
ولم ینفعه ذلک کما قال الله تعالی فکان عاقبتهما انهما فی النار خالدین فیها وذلک جزٰؤا الظٰلمین ومنها ضعف الایمان وهو کمن
اگرچہ اوسی کچہ اوسکو فائدہ نہ پہنچا جیسا کہ اللہ تعالی فرماتا ہی پہر دونوں کا انجام یہ ہی کہ وہ دونوں جہنم میں ہمیشہ رہیں گے اور ظالموں کا یہی بدلا ہی اور ایمان کا ضعیف ہوجانا بہی اوسی سی ہی کہ
فی ایمانه ضعف فحب الله تعالی فیه یقوی حب الدنیا فی قلبه ویستولی علیه بحیث لا یبقی فیه موضع لحب الله
اپنے ایمان میں ضعف ہو تو اللہ تعالی کی محبت اوسکے دل میں قوی اور دنیا کی محبت اوسکے دل میں غالب ہو جاتی ہی یہانتک کہ محبت الہی کی کوئی جگہ باقی نہیں رہتی
الا من حیث حدیث النفس بحیث لا یظهر له اثر فی مخالفة النفس ولا یؤثر فی الکف عن المعاصی
ہاں اگر ہووی تو مشق خیالات نفسانی کی جسکا اثر نفس کی مخالفت میں کچہ بھی ظاہر نہو اور نہ گناہ چہوڑنی یا نہ رہنی میں اثر کرے

ولا فی البحث علی الطاعات فیتهمك فی الشهوات وارتکاب السیئات فیزداد ظلمات الذنوب
اور نہ طاعات کی رغبت پر پھر تو شہوات میں کھپا رہیگا اور معاصی کرتا رہیگا پھر دل پر تیرہ سیاہی گھٹا بھلی
علی القلب فلا تزال تتلوفی مافیه من نور الایمان مع ضعفه فاذا جاءت سکرات الموت
پھر ہمیشہ ہمیشہ اوپر نیچے نور ایمان کا ہوگا ضعیف ہوگا پھر نزع کی وقت
یزداد حب الله تعالی ضعفا فی قلبه لما یری انه یفارق الدنیا وهی محبوبة له وجهاعا الیه
حب الٰہی میں اور بھی زیادہ دل میں سستی پیدا ہوگی کیونکہ یہ شخص آپ جانتا ہی کہ دنیا مجھسے چلی اور دنیا چھوٹا اوسکی محبت کو بھی غالب ہی
کالبرید ترکها وبیتالم من فراقها وری ذلك من الله تعالی فیخشی ان یحصل فی باطنه بغضة لقاء
تو پھر بڑی تمنی ہوتی اور اوسکو فراق دنیا کی تکلیف دہ ہوتا ہی اور اس فراق کو خدا کی طرف سے جانتا ہی اب یہ ڈر ہی کہ اوسکی دل میں بجائی حب الٰہی کے بغض نہ پیدا ہوجاوی
یدل الحب فی بنقلب ذلك الحب الضعیف بغضا فان خرج روحه فی اللحظة التی خطرت فیها هذه
اور یہ حب ضعیف بغض ہوجاوی اگر اوسکو ایسی حالت میں کہ حب الٰہی غالب ہو جان نکل گئی
الخطرة یختم له بالسوء ویهلك هذا کما مؤیدا والسبب المفضی الی هذه الخاتمة حب الدنیا والرکون
تو اوسکا خاتمہ برا ہی ہوگا اور ہمیشہ کو جہنم میں جاوی اور بعث اسکا بھی یہ حالت ہوا دنیا کی محبت اور دنیا کی رغبت
الیها والغرم بها مع ضعف الایمان الموجب لضعف حب الله تعالی وهو الداء العضال قد عم
اور دنیا کی خوشی ہی تسہر ستی ایمان کی جسسی محبت الٰہی میں سستی آگئی اور یہ بھی بیماری سخت ہی جو
اکثر الخلق فان من یغلب علی قلبه عند الموت امر من امور الدنیا ویمثل ذلك الامر فی قلبه یستتر
تمام خلق کو لگی ہی کیونکہ جسکے دل پر موت کے وقت دنیا کی بات چھا جاوی اوسکا بھرم موت پر اور اوسکا خیال تصور کیا ہوا ہی
حتی لا یبقی لغیره متسع فان خرج روحه فی تلك الحالة یکون راس قلبه منکوسا الی الدنیا ووجهه
کہ غیر کی لئی کچھ گنجایش نہ رہی پھر اگر ایسی حالت میں اوسکی جان نکل گئی تو اوسکا دل دنیا ہی کی طرف جھکا ہوا اور اوسکا منہ بھی دنیا ہی
مصروفا الیها ویحصل بینه وبین ربه حجاب لا یمکنه ان یکتشب بعد الموت صفة اخری
کیطرف متوجہ ہوگا اور درمیان اور اوسکے رب میں پردہ حایل ہوگا اب یہ طاقت نہیں کہ موت کے بعد ایسی صفت حاصل کرلی
تضاد صفة الغالبة علیه اذ کما تصرف فی القلوب الا باعمال الجوارح وبالموت تبطل الجوارح باجمعها
جسی وجہ صفت جاتی رہی جو اوپر غالب تھی اسیطرح دل پر تصرف بدون اعضا جسمانی کی نہیں ہوسکتا اور جب اعضا جاتے رہے تو اوسکی اعمال
ولا مطمع فی الرجوع الی الدنیا حتی یمکن التدارك ویبقی فی حسرة وندامة فما اراد النجاة من هذه
اور اب یہ بھی توقع نہیں کہ دنیا میں پھر آوے تاکہ اوسکا عوض کرلیوے اب سوا حسرت اور ندامت کی کچھ نہیں ہی پس جو شخص اس ہلاکت سے بچنا چاہی
الورطة فعلیه بعد اخراج حب الدنیا من قلبه وحفظ جوارحه عن المعاصی وقلبه عن الفکر
تو اوسکو لازم ہی کہ اپنی دنیا کی محبت دلوں سے دور کری اور اپنے اعضا کو گناہ سے اور اپنے دل کو دنیا کی فکر سے بچاوی
فیها والاحتراز عن مشاهدتها ومشاهدة اهلها لان ذلك ایضا یؤثر فی قلبه ویصرفه فکره الیه
اور دنیا اور اہل دنیا کی دیکھنی سے پرہیز کری کیونکہ یہ بھی دلمیں اثر کرا اوسکی فکر کو دنیا کی طرف لگا دیتا ہی
ان یواظب علی الطاعات لکونها ثمرة محبة الله تعالی ولا یتصور محبة الله تعالی الا بعد معرفته تعالی
پھر عبادات پر مداومت کری کیونکہ محبت الٰہی کا یہ ہی ثمرہ ہی اور محبت الٰہی بدون معرفت الٰہی کے نہیں ہوسکتی
اذ لا یحب الانسان ما لا یعرفه وانما یحب ما یعرفه فمن عرف الله تعالی وعرف ان جمیع النعم الواصلة
اس لئی کہ آدمی نا معلوم چیز کو محبوب نہیں کہتا محبوب وہ ہی ہوتی ہی جو معلوم ہو پھر جسسی اللہ کو پہچانا اور یقین کیا کہ تمام نعمتیں جو پہونچی ہیں

الیہ والی غیرہ لیس لاحد منہ تعالی لاحرم یحبہ فاذا احبہ یسعی فی تحصیل مرضاتہ بالاحتراز
یا اور دل کو جس سب اللہ ہی کی عنایت ہی تو خواہ مخواہ اللہ کو دوست رکھیگا پھر جب اللہ کو اپنا محبوب بنایا
عن الافعال القبیحۃ والاشتغال بالاعمال الحسنۃ فعلم من ھذا ان المقصود من العلوم والاعمال
تو افعال بد سے بچنا کر کر اور نیک اعمال میں مشغول ہو کر تو اسکی رضامندی حاصل کریگا اتنی معلوم ہوا کہ مقصود اصلی علوم اور اعمال سی
معرفۃ اللہ تعالی حتی یثمر المعرفۃ المحبۃ اذ لا ینبغی لاحد ان یفارق الدنیا الا محبا للہ تعالی و
اللہ تعالی کے معرفت ہی تاکہ معرفت سی محبت حاصل ہو کیونکہ بہتر یہ ہی ہی کہ جو کوئی دنیا سی جدا ہو تو خدا کی محبت میں اور
محبا للقائہ فان من احب لقاء اللہ تعالی احب اللہ لقاءہ ومن قدم علی محبوبہ یعظم سرورہ
اسکی ملاقات کی شوق میں جدا ہو اسلئے کہ جو شخص خدا کی ملاقات کا مشتاق ہوگا تو خدا اسکی ملاقات کا مشتاق ہوگا اور جو شخص اپنی محبوب پر اپنے تئیں مقدم
بقدر محبتہ لا محبا للدنیا لانہ یفارقھا ومن یفارق محبوبہ یشتد المہ وعذابہ فمھما کان
تو اسکی بقدر محبت کی حرارت ہوتی ہی دنیا کی محبت میں جان مدی اسلئے کہ دنیا سی جدا ہوتا ہی اور جو شخص اپنی محبوب سی جدا ہوتا ہی تو اسکو بڑا ہی رنج ہوتا ہی پھر بیشک
الغالب علی القلب حب الولد والمال والمسکن والعقار فھذا رجل جمیع محابہ فی الدنیا والدنیا
دلپر محبت اولاد اور مال اور گھر بار کی غالب ہوتی ہی تو پس ایسا شخص ہی کہ اسکا تمام محبوب دنیا میں ہی اور دنیا ہی
جنتہ فموتہ خروج من الجنۃ وحیلولۃ بینہ وبین محبوبہ ولا یخفی الوھن بحال بینہ وبین
اسکی بہشت ہی پس موت اسکو جنت سی نکالنی ہی اور اسکو اسکی محبوبہ سی جدا کرتی ہی اور ظاہر ہی جسکا محبوب جدا ہوتا ہی تو اسکو کیسا رنج والم ہوتا ہی
محبوبہ واما ان لم یکن لہ محبوب سوی اللہ تعالی فالدنیا سجنہ فموتہ خروج من السجن ولقی
اور جو شخص جسکا محبوب سوای ذات الٰہی کی کوئی نہو تو دنیا اسکی حبس میں دوزخ ہی سو اسکی موت تو یا دوزخ سی نکلی کر اپنی محبوب سی
محبوبہ فھذا اول ما یلقاہ کل من یفارق الدنیا عقیب موتہ من الفزع والاھوال فضلا عما اعدہ
ملتا ہی لیس یہہ پہلی خوشی اور الم ہی جو دنیا سی مرکر جانی والوں کو حاصل ہوتا ہی بلکہ پھر آگی کیا کہنا ہی جو
اللہ تعالی لی من النعیم المقیم لعبادہ الصالحین ومن العذاب الالیم للذین استحبوا الحیوۃ الدنیا و
اللہ تعالی نے صلحا کی واسطے ہمیشہ کی نعمتیں اور دنیا کی زندگی اور تاکنگی پسند کرنیوالوں کی واسطے جو
رضوا بھا ولم یستعدوا للقاء اللہ تعالی وحکی ان سلیمان بن عبد الملک لما دخل
اللہ تعالی کی ملاقات کا سامان نہ کرتی تھی عذاب دوزخ کا تیار کر رکھا ہی بیان کرتی ہیں کہ سلیمان بن عبد الملک جب حج کی ارادہ
المدینۃ حاجا قال ھل بھا رجل ادرک عدۃ من الصحابۃ قالوا نعم ابو حازم فارسل الیہ فلما اتاہ
مدینہ شریف میں آیا تو پوچھا یہاں کوئی ایسا مرد ہی جسنی کوئی صحابہ کو پایا ہو جواب دیا ہاں ابو حازم ہی آدمی بھیجکر اسکو بلایا جب وہ آئی
قال یا ابا حازم ما لنا نکرہ الموت قال انکم عمرتم الدنیا وخربتم الاخرۃ فتکرھون الخروج من
تو کہا ای ابو حازم ہمکو موت کیوں بری لگتی ہی جواب دیا تمنی دنیا کو آباد کیا ہی اور آخرت کو اوجاڑ کیا ہی سو ہم آبادیسی اوجاڑ جگہ
العمران الی الخراب قال صدقت ثم قال لیت شعری ما لنا عند اللہ تعالی غدا قال اعرض عملک
جانا برا سمجھتی ہو کہا تو نی سچ کہا پھر پوچھا کہ ہمکو کیا حال ہونیوالا ہی جواب دیا اپنی اعمال کو
علی کتاب اللہ تعالی قال فاین اجد ہ قال فی قولہ تعالی ان الابرار لفی نعیم وان الفجار لفی جحیم قال
قرآن کی مطابق کر کی معلوم کرلی پوچھا کس جا مقابلہ ہوسکتا ہی جواب دیا اسی آیت میں بیشک نیک لوگ بہشت میں ہیں اور بیشک گنہگار دوزخ میں ہیں پوچھا
فاین رحمت اللہ قال ان رحمت اللہ قریب من المحسنین قال لیت شعری کیف العرض علی اللہ تعالی
پھر رحمت اللہ کی کہا رحمت اللہ نیک لوگوں کی رحمت قریب ہی نیکی والوں ہی پوچھا کہ کل کو ہمکو اللہ کے سامنی جانا ہوگا

غدا قال اما المحسن فكالغائب الذی یقدم علی اهله واما المسیئ فكالآبق یقدم علی مولاه فبكی
جواب دیا نیکی والا تو جیسے بچھڑا ہوا اپنے اہل کے پاس آتا ہے اور بدکار جیسے غلام بھاگا ہوا اپنے مولی کے سامنے آتا ہے پھر سلیمان

سلیمان حتی علا صوته واشتد بكاؤه ثم قال اوصنی قال ایاك ان یراك الله حیث نهاك
رو پڑا اور آواز بلند ہوئی اور بہت ہی رو دیا پھر کہا مجکو وصیت کر جواب دیا بچارہ کہ تجھکو اللہ دیکھے ایسی جگہ جہاں سے منع کیا ہے

ویفقدك حیث امرك

المجلس العاشر فی بیان الفرق بین المؤمن والمسلم

اور نہ دیکھے جس جگہہ امر فرمایا ہے دسویں مجلس فرق کے بیان میں مؤمن اور مسلم میں

وبین المجاهد والمهاجر قال رسول الله صلی الله علیه وسلم المؤمن من امنه الناس
اور مجاہد اور مہاجر میں فرمایا رسول اللہ صلی اللہ علیہ وسلم نے مؤمن وہ ہے جسکے ہاتھ سے لوگ

علی دمائهم واموالهم والمسلم من سلم المسلمون من لسانه ویده والمجاهد من جاهد نفسه
اپنی جانیں اور مال بچا لیں اور مسلم وہ ہے کہ مسلمان جسکی زبان اور ہاتھ سے سلامت رہیں اور مجاہد وہ ہے جسنے اپنی جان کو

فی طاعة الله تعالی والمهاجر من ترك الخطایا والذنوب هذا الحدیث من حسان المصابیح رواه
اللہ تعالی کی فرمان برداری میں کھپایا اور مہاجر وہ ہے جو خطا اور گناہوں کو ترک کرے یہہ حدیث مصابیح کی حسن حدیثوں میں سے ہے

فضالة بن عبید ومعناه ان المؤمن لیس من یدعی الایمان فقط بل المؤمن الكامل فی ایمانه
فضالہ بن عبید کی روایت سے اسکے معنی یہہ ہیں کہ مؤمن وہ نہیں ہے جو ایمان کا صرف دعوی کیا کرے بلکہ کامل مؤمن اپنے ایمان میں وہ ہے

هو الذی ظهر امانته واستقامته بحیث یكون الناس منه امینا لا یخافونه علی سفك دمائهم
جسکی امانت اور استقامت ایسی ظاہر ہووے کہ خلق اللہ اوسکو امین جان کر یہہ خوف نکریں کہ ہمکو ناحق مار ڈالیگا

واخذ اموالهم ظلما والمسلم لیس من یتكلم بكلمتی الشهادة فقط بل المسلم الكامل فی اسلامه
یا لوٹ لیگا اور مسلم وہ نہیں ہے کہ صرف دونو کلمہ شہادت کی پڑہا کرے بلکہ کامل مسلمان اپنے اسلام میں

هو الذی لا یؤذی احدا من المسلمین لا بلسانه بالشتم والغیبة والنمیمة والبهتان ولا بیده بالضرب
وہ ہے جو کسیکو مسلمانوں میں سے ایذا نہ دے نہ تو اپنی زبان سے کالی گلوزدی کرا اور غیبت کرکر اور سخن چینی کرکر اور تہمت لینے سے اور نہ اپنے ہاتھ سے مکر

والقتل واخذ ماله بغیر حق وانما خص الید واللسان بالذكر من بین سائر الاعضاء مع الایذاء
یا قتل سے اور ناحق مال چھین کر اور تمام اعضا میں سے صرف ہاتھ اور زبان کو کس لیے خاص کر ذکر کیا ہے باوجودیکہ ایذا

كما یكون بهما یكون بغیرهما من الاعضاء كالعین والاذن والرجل اذا نظر الی بیت الغیر او استمع
جیسے زبان اور ہاتھ سے ہوتی ہے ایسی ہی اور اعضا سے بھی ہوتی ہے جیسے آنکھ اور کان اور پاؤں جب جھانکے بیگانہ گھر میں یا کان لگا

قولهما لا یرضاه او دخل ملكه بغیر اذنه لان اكثر الایذاء یحصل بهما واما الجمع بینهما فلان
کسی بات پر اوسکی بے مرضی یا جا گھسے اوسکی ملک میں بے اجازت اسلیے ذکر کیا کہ اکثر ایذا انہیں دونو سے ہوتی ہے اور دونو کو جمع اسلیے کیا ہے

كف الید یحتمل ان یكون بسبب الضعف وعدم القدرة واذا ضم الیه كف اللسان یتعین
کہ ہاتھ کا روکنا شاید کہ بسبب ناتوانی کی ہو کہ اتنی طاقت نہیں ہے اور جب زبان کو اوسکی ساتھ روکا تو یہہ مقرر ہو گیا

ان كف الید كان للاسلام والمجاهد لیس من یقاتل الكفار فقط بل المجاهد الكامل من یقاتل
کہ ہاتھ کا روکنا اسلام ہی کی جہت سے ہے اور مجاہد وہ نہیں ہے کہ صرف کفار سے جنگ کیا کرے بلکہ مجاہد کامل وہ ہے جو اپنے نفس سے جنگ کرکے اوسکو

نفسه ویحملها علی طاعة الله تعالی ویمنعها عن معصیته تعالی لان نفس الانسان اشد عدو
اللہ تعالی کی فرمان برداری پہ لگاوے اور اللہ کی نافرمانی سے اوسکو روک دے اس لیے کہ نفس انسانی انسان کا کفار کی نسبت زیادہ تر

معه من الكفار لكون الكفار فی بعد مكان عنه لا يتفق تلاحقهم به ولقائلهم معه الا حيانا
دشمن ہوتا ہی اسلئے کہ کفار دور دور سی دور مسافت پر ہوتی ہی اسلئے کبھی کبھی مقابلہ اور مقاتلہ پیش آجاتا ہی

بعد حين واما نفسه فانها اذا تاتلوه لا تزهمه وتقاتله وتمنعه عن الخيرات والطاعات وتحمله على
اور یہ نفس بسا اوقہ ہوتا ہی وقت اسکی ساتھ لگا ہوا رہتا ہی اور خیرات اور طاعات سی روکتی رہتی ہی

المعاصی وانواع الفسادات ولا شك ان القتال مع العدو الملازم اهون من القتال مع العدو
گناہ اور طرح طرح کی فسادات پر رغبت دیتی رہتا ہی اور بیشک جنگ پاس کی دشمن کی بہ نسبت دور کی دشمن سی جنگ کرنی

البعيد ويشهد لهذا قوله يا ايها الذين امنوا قاتلوا الذين يلونكم من الكفار وفانه تعالى امر المؤمنين
یہ قول اسکا شاہد ہی ای ایمان والو لڑتی جاؤ اپنی نزدیک کی کافروں سی کہ یہ حکم اللہ تعالی مؤمنوں کو

ان يبتدئوا بقتال الكفار الذين كانوا اقرب منهم فاذا فرغوا من الاقرب فليقاتلوا الابعد والمهاجر
پہلے شروع کرنا ہی کہ پہلی قتال ان کافروں سی کریں جو دور سی پاس ہیں جب پاس کی کافروں سی فارغ ہو جاویں تو پھر دور کی کافروں سی اور مہاجر

ليس من هاجر من مكة الى المدينة قبل فتح مكة فقط حتى تنقطع على الهجرة بعد فتح مكة بل الهجرة
وہ ہی نہیں ہی جو مہاجر ہو کر مکہ سی مدینہ کو چلا گیا فتح مکہ سی پہلی پہلی کا مجرد فتح مکہ کی ہجرت ہو چکی بلکہ ہجرت

باقية الى يوم القيمة لانها انتقال من الكفر الى الايمان ومن دار الحرب الى دار الاسلام ومن
قیامت تک ہوتی رہیگی اسلواسطے کہ ہجرت تو یہ ہی کہ کفر کو چھوڑ کر ایمان حاصل کرنا اور کافروں کی ملک سی مسلمانوں کی ملک میں جانا اور

السيات الى الحسنات وهذه الاشياء باقية ما دام التكليف باقيا فالمهاجر الكامل هو الذى
گناہوں کو چھوڑ کر حسنات پر عمل کرنا اور یہ امور تو باقی رہینگے جبتک خطاب الٰہی باقی ہی پس کامل مہاجر وہ ہی جو

يترك جميع ما نهى الله تعالى من المعاصى ويشتغل باوامر الله تعالى من محاسن الاعمال كما جاء
تمام ممنوعات شرعی کو ترک کری کوشی ہی گناہ ہو اور اللہ تعالی کی امر کی ادائی میں مشغول رہی کیسا ہی نیک عمل ہو چنانچہ

فى حديث اخرانه عليه الصلوة والسلام قال المهاجر من هجر ما نهى الله تعالى عنه فانه عليه الصلوة
ایک اور حدیث میں آیا ہی کہ پیغمبر صلی اللہ علیہ وسلم نے فرمایا مہاجر وہ ہی جو ترک کری وہ کام جو منع کیا ہی اللہ تعالی نے پس پیغمبر علی صاحبہ

والسلام بيّن فى هذا الحديث ان الهجرة الكاملة التامّة هى هجران الفواحش والمنكرات والجد فى
وسلم نے اس حدیث میں بیان فرمایا کہ پوری اور کامل ہجرت فواحش اور منکرات کی چھوڑنی اور

الطاعات والعبادات لكن ينبغى ان يعلم صحة الطاعات والعبادات موقوفة على صحة الاعتقاد
طاعت اور عبادت میں کوشش کرنی ہوگی لیکن یہ سمجھنا ضرور چاہئی کہ طاعات اور عبادات کبھی صحیح اور درست نہیں ہوتی جبتک عقاد درست نہو

لان الايمان اصل والعمل فرعه والعبد اذا لم يعرف ما الايمان والهداية لا يعرف الا الكفر والضلالة
اسلواسطے کہ ایمان جڑ ہی اور عمل شاخ اور جو بندہ کہ جوہر ہی خبر ایمان اور ہدایت کیا ہوتا ہی تو وہ کیا جانی کہ کفر کیا اور گمراہی کیا ہی

فتارة تجرى على لسانه كلمة التوحيد على طريق الاعتياد لا بالعلم والاعتقاد وتارة يتلفظ
پھر کبھی اسکی زبان پر کلمہ توحید کا آجاوینگا عادت کی موافق بدون علم اور اعتقاد کی اور کبھی کلمہ

بالفاظ الكفر ويدخل فى حيز الارتداد ومن كان فى الاعتقاد بهذه المرتبة لو بقى الف سنة
کفر کا بک دیگا جسکی مرتد ہو جاوی اور جسکا اعتقاد اس درجہ کا ہو تو اگر ہزار برس تک

فى الصوم والصلوة لن ينفعه ذلك الاعتقاد يوم العرض الاكبر ومصيره الى النار ومن زعم انه صلى
روزہ نماز کیا کریگا تو ہرگز ہرگز یہ اعتقاد چنچی کی دل کچھ فائدہ نہ دیگا آخر اسکا انجام آگ ہی ہوگا جو یہ گمان کرتا کہ وہ مسلمان ہی

وتقاعد من تعلم ذلک وما هو فرض عین علیه من عقائل الایمان لا یوجد فیه من الایمان الا
پھر جستگی کری سیکھنی جن عقاید ایمان کی جسقدر اوسپر فرض عین ہی تو اوسمین ایمان کا صرف دعوی ہی دعوی پایا جاتا ہی

مجرد الدعوی وهذا النزع من الایمان انما یظهر فائدته فی الدنیا حیث لا یوخذ منه الجزیة کما
الہی ایمان کا فائدہ صرف دنیا ہی مین ہوجاتا ہی اسلئی کہ اوسی سے خراج نہین لیا جاوے گا جیسی

توخذ من الکفار لکن یتعذر له الوصول فی العقبی الی درجة الابرار فان العبد بمجرد الایمان یکفیه
اور کافر سے لیا جاتا ہی لیکن اسکو درجہ صلحاء کا آخرت مین ملنا بہت دشوار ہی کیونکہ آدمی صرف کلمہ شہادت کا پڑہ کر

الشهادة وتقریر الفاظ الایمان علی طریق العادة وعلی نفسه من المؤمنین من غیر فهم معناها
اور عادت کی موافق الفاظ ایمان کی بول کر اور اپنیآپ کو مؤمنین مین شمار کرکر بدون سمجھے معنون کی

لا یصیر مؤمنا بینه وبین الله تعالی حتی یصدق بقلبه جمیع شرائعه ویعتقد فی جمیع احکامه
خدا کی علم مین مؤمن نہین ہوسکتا یہان تک کہ اپنی دلی سے تمام احکام شرعی کی تصدیق کری اور تمام احکام کا مطیع ہووے

ولا یتشکک ولا یتردد فی شئ منها ولوجود هذا التصدیق والانقیاد فی القلب علامات منها ان
اور کسی بات مین اصلا شک اور تردد نہ کاوی اور یہ بات اوسکے دل مین کہ جسسے یہہ تصدیق اور انقیاد دل مین موجود معلوم ہو ایک یہہ ہی

لا یفرح عن امر دینه بل یسعی فی اصلاحه بتعلمه من اهله والعمل به وتمنها ان لا یشق علی قلبه
کہ دین کی معاملہ سی کبھی سرور نہ ہووے بلکہ دین کی درستی مین کوشش کرتا ہی اپنی اہل کو سکھاوی اور عمل کرتا ہی اور ایک علامت یہہ ہی کہ اوسکی دل پر دشوار نگذری

اذا الخبر عن شئ من امر دینه ولا ینهاون به ولا ینکر عنه بل یقبله ویطیعه وان کان ذلک لامر
جسبا مور دینی مین سی کوئی ساتھ سنی اور اوسکی گردن کشی نکری بلکہ اوسکو ان لی اور اطاعت کری اگرچہ وہ حکم کیسا ہی

فی غایة الصعوبة والمخبر فی غایة الحقارة ومنها ان لا یکون له هوی واصیر والشرع تابعا له بان
سخت دشوار ہو اور مخبر سنانیوالا کیسا ہی ذلیل و خوار ہو اور ایک یہہ نشانی ہی کہ اوسکی ہوا و نفسانی حکم نہ ہووے اور شرع اوسکی تابع نہ ہی بلکہ

لا یاخذ من الشرع شیئا الا ما یوافق هواه بل یحب ان یکون له الشرع امیرا وهوا وتسیر له فانما
کہ شرعی احکام مین سی وہ ہی اختیار کیا کری جو اوسکی ہوا و ہوس کی موافق ہو بلکہ واجب ہی کہ شرع ہی اوسکی حاکم اور اوسکی ہوا و ہوس منقیاد ہو نہ برعکس

من هواه ومراده شیئا الا بازن الشرع وان کان فیه نقصان المال والجاه والعرض کما اخبر به النبی
اپنی خواہش مرضی سے بدون اجازت شرع کی کچھ اختیار نہ کرسکی اگرچہ اسمین مال اور تنبہ کا نقصان ہو جاوے اور حضرت پیغامبر صلی اللہ

علیه السلام وقال لا یؤمن احدکم حتی یکون هواه تبعا لما جئت به فاذا وجد فی العبد تلک العلامات
علیہ وسلم نے خبر دی ہی فرمایا کہ کوئی تم مین سی مؤمن نہوگا جبتک کہ اوسکی مرضی تابع میری احکام کی نہوجاوی جب آدمی مین یہہ علامات موجود ہو جاوین

کان مؤمنا حقا وهذا هو الایمان المنجی من العذاب الابدی لکن بشرط التحفظ من جمیع ما یفسد هذا
تو وہ بیشک مؤمن حقیقی ہی اور یہہ ہی ایمان ہی جو عذاب ابد سی نجات دیتا ہی لیکن بشرطیکہ بچاوے کری تمام اوسحالت سی جو اوس تصدیق کو

التصدیق وینافیه مما یجری علی قلبه ولسانه وسائر جوارحه مما یوجب الکفر فان الایمان لا یزول الا
بگاڑ دیں اور کہووین وہ خطرات دلی اور زبانی اور تمام اعضائی بدن جن سی کہ لازم آجاوی کیونکہ ایمان بدون کفری نہین گہروتا

بالکفر والکفر ثلثة انواع النوع الاول کفر جهلی وسببه عدم الاصغاء وعدم الالتفات وعدم التامل
اور کفر تین قسم کا ہوتا ہی پہلی قسم کفر جہلی ہوتا ہی اوسکا سبب یہہ ہی نہ سننا اور نہ صحہ کرنی اور غور و فکر نہ کرنا

فی الایات والدلائل مثل کفر العوام فان اکثرهم لا یعرفون ما وجب علیهم معرفته من عقائل الایمان
آیات مین اور دلائل مین جیسی کفر عام لوگون کا کیونکہ اکثر عوام یہہ بھی نہین جانتے کہ اونپر کون سی عقاید ایمانی کا سمجھنا واجب ہی

بل بعضهم یطلق بکلمتی الشهادة لکن لا یعرف معناهما ولا یمیز بین الله تعالی ورسوله والنوع الثانی
بلکہ بعضی لوگ شہادت کی دونوں کلمی تو پڑھتے ہیں پر انکی معنی نہیں جانتا اور اللہ میں اور اسکی رسول میں تمیز نہیں کرتی دوسرا قسم کفر
کفر جحودی وسببه اما الاستکبار مثل کفر فرعون وملائه اوخوف زوال الرئاسة وعدم الوصول
انکاری ہوتا ہے اسکا سبب یا تو خود بینی اور تکبر جیسے کفر فرعون اور اسکی امراء کا یا خوف ریاست کے جاتی رہنے کا اور سرداری کا تمہارے نہونے کا
الیها مثل کفر هرقل اوخوف الذم والتعییر مثل کفر ابی طالب والنوع الثالث کفر حکمی وهو الذی
جیسی کفر ہرقل کا یا خوف بدنامی کا اور شرم جیسی کفر ابوطالب کا اور تیسرے قسم کفر حکمی ہوتا ہے یہ وہ کفر ہے
جعله الشرع من علامات التکذیب کشد الزنار وسجود الصنم اوکان عن استخفاف ما یجب تعظیمه
جسکو شرع نے نشانی تکذیب کی مقرر کی ہے جیسی جنیو کا گلی میں ڈالنا اور بت کو سجدہ کرنا اور حقارت کرنی اوس چیز وان کی جسکی شرع میں تعظیم ہے
کالقاء المصحف فی المزبلة واستهزاء العلم والعلماء وما هو من امور الدین اوعن استحلال المحرم
قرآن مجید جیسے صحف کو ڈالدینا اور علم اور علماء اور اور امور دینی کا ٹھٹھا کرنا یا حرام کو حلال کرنا جیسا کہ آگے
لعینه وثبت حرمته بدلیل قطعی کالزنا وشرب الخمر ومن فعل شیئا من ذلک یخطئ جمیع اعماله بین
حرمت دلیل یقینی سے ثابت ہو مثلاً جو حلال سمجھنا جیسے زنا اور شراب کا پینا اور جیسی اس مذکورات میں سے کوئی سا کیا اوسکی تمام عمل سوخت ہو جاتی ہے
الدینیة فیلزم تجدید النکاح وتکرار الحج ان کان قادرا بعد التوبة واما غیر تلک الذنوب صغیرة
پہر نئی سرسی نکاح کرنا چاہئی اور حج پہر ادا کرنا چاہئی اگر عہدہ رکھتا ہو اور سوای اوس کے گناہ کی باقی گناہ ہوتے ہیں
کانت اوکبیرة فلا یخرج المؤمن بفعلها من الایمان بل یکون فاسقا لکن یخاف علیه امر عظیم
صغیرہ ہوں یا کبیرہ تو مومن کسی گناہ کی شامت سے ایمان سے خارج نہیں ہوتا بلکہ فاسق ہو جاتا ہے لیکن اوسپر مرنے کا بڑا اندیشہ ہے
عند النزع ان کان مصرا علیها ولم یتب عنها وروی انه علیه السلام قال المعاصی یزید الکفر
اگر وہ شخص گناہ پر مصر رہا تھا اور توبہ نہیں کی ہے اسلئے کہ وہ روایت ہے کہ فرمایا رسول صلی اللہ علیہ وسلم نے گناہ کفر کی ابلچی ہوتے ہیں
فعلی هذا یجب علی کل مؤمن ان یتوب عن الذنوب کلها فی الحال لان التوبة عن الذنوب صغیرة
اس حدیث کی موافق ہر مؤمن پر واجب ہے کہ تمام گناہوں سے ابھی فی الحال توبہ کرے کیونکہ توبہ کرنا گناہ ہوتے ہیں صغیرہ ہوں
او کبیرة واجبة علی الفور اما وجوبها فلقوله تعالی وتُوبُوا إِلَى اللَّهِ جَمِيعًا أَيُّهَ الْمُؤْمِنُونَ ولقوله تعالی
یا کبیرہ فی الفور توبہ واجب ہے وجوب توبہ کا اس آیت سے ثابت ہے توبہ کرو اللہ کی آگے سب مل کر اے ایمان والو اور اس آیت سے
یَا أَيُّهَا الَّذِينَ آمَنُوا تُوبُوا إِلَى اللَّهِ تَوْبَةً نَّصُوحًا فانه تعالی قد امر فی هاتین الآیتین بالتوبة والامر للوجوب
اے ایمان والو توبہ کرو اللہ کی طرف صاف دلکی توبہ بیشک اللہ تعالیٰ ان دونو آیتوں میں توبہ کا حکم فرمایا اور امر واسطے حکم کے کہا
فیکون التوبة واجبة واما وجوبها علی الفور فلئلا یلزم بالتاخیر الاصرار المحرم الذی یؤدی الی الهلاک
سو توبہ واجب ہوگئی اور توبہ کا تاخیر واجب ہونا اسلئے ہے تاکہ تاخیر کرنیسے اصرار حرام نہو جاوی جسکا انجام ہلاکت ہوتا ہے
لما روی عن ابن عباس انه علیه السلام قال هلاک المسرفون والمسوف من یقول سوف اتوب وفی حدیث
اسلئے کہ روایت ہے ابن عباس رضی اللہ عنہ سے کہ فرمایا پیغمبر صلی اللہ علیہ وسلم نے ہلاک ہوتی ہے اور تاخیر کرنیوالی اور مسوف اوسکو کہتے ہیں جو یہہ کہا کرتا ہے کہ توبہ کروں گا اور حدیث
اخر انه علیه الصلوة والسلام قال کل بنی آدم خطاء وخیر الخطائین التوابون فلابد للمؤمن
کہ نبی صلی اللہ علیہ وسلم نے فرمایا تمام بنی آدم بڑی ہی خطاوار ہیں اور خطاوارون میں سے بھلے وہ ہیں جو بہت توبہ کرتی ہیں پس مؤمن کو
ان یبادر علی التوبة لیکون من التوابین فانه تعالی یدعو عباده المؤمنین بعد ما اذنبوا الی التوبة
لازم ہی کہ ہمیشہ توبہ کرتا رہے تاکہ ثواب میں داخل ہووے کیونکہ اللہ تعالیٰ نے اپنی مؤمن بندون کو بعد گناہ کرنی کی توبہ کی ہدایت کی ہے

وارھم بہا وسلّمہم المؤمنین ثم بیّن ما لھم من الکرامۃ والمغفرۃ فقال عسی ان یکفّر عنکم
اور توبہ کا حکم کیا ہے اصحاب کو مگر مؤمنین کہہ کر پکارا ہے پھر بیان فرمایا جزا و ثواب کی حرف اور بخشش ہوگی سو فرمایا شاید تمہارا رب اوتاری تمہی تمہاری

سیّاٰتکم ویدخلکم جنّٰت تجری من تحتہا الانہٰر وقال فی ایۃ اخری والّذین اذا فعلوا فاحشۃ
برائیاں اور داخل کرے تمکو باغوں میں جنکی نیچے بہتی ہیں نہریں اور ایک اور آیت میں اور وہ لوگ جب کرتے ہیں کچھ کھلا گناہ

او ظلموا انفسہم ذکروا اللہ فاستغفروا لذنوبہم ومن یغفر الذنوب الا اللہ ولم یصرّوا علی ما
یا برا کریں اپنی جی کی تو یاد کریں اللہ کو اور بخشش مانگیں اپنے گناہوں کی اور کون ہی گناہ بخشتا سوا اللہ کے اور نہ اڑ جاویں اپنی

فعلوا وہم یعلمون اولٰئک جزآؤہم مغفرۃ من ربّہم وجنّٰت تجری من تحتہا الانہٰر خالدین
کئی پر جانتے ہوئے اوسکی سزا بخشش اوسکی طرف سے اور باغ جنکی نیچے بہتی ہیں رہ پڑی اوسمیں

فیہا ونعم اجر العٰملین ثم اخبر انہ یحبہم لتطہرہم بالتوبۃ عن الجناس الذنوب فقال انّ اللہ یحبّ
اور خوب مزدوری ہی کام کرنیوالوں کی پھر یہ خبر دی کہ اوسکو پسند ہی کہ توبہ کرکے پاک کریں تم کو گناہوں کی نجاست سے سو فرمایا بیشک اللہ کو خوش آتے ہیں

التوّابین ویحبّ المتطہّرین فاذا کان ذلک فکیف لا یشتغل المؤمن بالتوبۃ ویکیف یغفل عنہا لکن
توبہ کرنیوالے اور خوش آتی ہیں ستھرائی والی جب یہ بڑائی ہی توبہ کی مؤمن ہو کر توبہ کیونکر نہ کریگا اور توبہ سے کیونکر غافل ہوگا لیکن

لہا اربعۃ شروط ان اختل شرط منہا لا یتحقق التوبۃ الاول الندم بالقلب علی فعل من الذنوب فی
توبہ کی چار شرطیں ہیں اگر ایک بھی شرط جاتی رہی تو توبہ نہ ہوگی پہلی دل سے شرمندہ ہونا گناہوں کی کرنی پر

الماضی والثانی ترک المعصیۃ فی الحال والثالث العزم علی ان لا یعود الی مثلہا فی الاستقبال والرابع
زمانہ گذشتہ میں دوسری قولہ گناہ کو ترک کرنا تیسری عزم کرنا کہ آیندہ کو پھر کبھی ایسی حرکت نکروں گا چوتھی

ان یکون ذلک خوفا من اللہ تعالی لا لامر آخر فان من ندم علی شرب الخمر وترکہ لما فیہ من الصداع
یہ کہ نکروں امر اللہ تعالی کی خوف سے ہوں کسی اور سبب سے نہوں کیونکہ اگر کوئی شخص شراب پی کر نادم ہوا اور اوسکو ترک کیا اسلئے کہ اوسے سر درد ہوتا ہی

وزوال العقل والخلل بالمال والعرض لا یکون تائبا شرعا ولا ینال الثواب الموعود للتائبین وکذلک
اور بیحسبتی ہی اور مال تلف ہوتا ہی اور عزت جاتی ہی تو شرعاً یہ شخص تائب نہیں ہی اور جو ثواب تائب کی واسطے مقرر ہی یہ نہیں پاویگا اور ایسا ہی

من قال بلسانہ استغفر اللہ وقلبہ مصر علی المعصیۃ فاستغفارہ ذلک یحتاج الی استغفار مقا
جسنے زبان سے کہا استغفر اللہ اور دل اوسکا گناہ پر اڑا ہوا تو ایسی توبہ سے شرمندہ ہوکر توبہ کرنی چاہئی

بالندم فلہذا روی ان علیا رای جلادا فرغ من صلاتہ وقال سریعا اللہم انی استغفرک واتوب الیک
کیونکہ روایت ہی کہ حضرت علی نے ایکدفعہ دیکھا کہ ایک جلاد نماز سے فارغ ہوتی جلدی سے یہ کہا الٰہی میں بخشش مانگتا ہوں اور تیری طرف رجوع کرتا ہوں

فقال علی یا ہذا ان سرعتک باللسان بالاستغفار توبۃ الکذابین وتوبتک یحتاج الی توبۃ وعن الحسن
پس حضرت علی نے کہا ای شخص جلدی سے زبان توبہ چلانی جھوٹوں کی توبہ ہوتی ہی تیری یہ توبہ قابل توبہ کی ہی اور حسن

البصری انہ قال استغفارنا یحتاج الی استغفار قال القرطبی ہذا قولہ فی زمانہ فکیف فی ہذا الزمان
بصری سے روایت ہی کہ توبہ ہماری توبہ قابل توبہ کرنی کی ہی قرطبی کہتے ہیں یہ قول حسن بصری کا اوسکے زمانہ میں ہی تھا سو اس زمانہ کا آنا حال کیجئے

الذی یری الانسان فیہ مکبا علی الظلم حریصا علیہ ولا یقلع عنہ والسبحۃ فی ید لا یزجر ان یستغفر
کہ ہم دیکھتی ہیں انسان کو کہ جھکا ہوا ظلم پر دیکھا چاہتا ہی اور ہرگز باز نہیں آتا اور تسبیح ہاتھ میں لی ہوئی ہی اس خیال میں کہ توبہ کر لیگا

منہ وذلک استہزاء منہ واستخفاف کما روی انہ علیہ السلام قال المستغفر باللسان المصر علی
ایسا یہ ہنسی ٹھٹھا جہل اور حقارت ہی چنانچہ روایت ہی کہ پیغمبر صلی اللہ علیہ وسلم نے فرمایا کہ زبانی توبہ کرنیوالا گناہ پر لگا ہوا

الذنب کالمستهزی بربه وانما التوبة ان یستغفر بلسانه وینوی بقلبه ان لا یعود الی الذنب اصلا

گویا اپنی رب سے ہنسی کرتا ہے اور توبہ یہ ہوتی ہے کہ زبان سے بخشش مانگی اور دل سے یہ نیت کرے کہ پھر کبھی نہ کرونگی

فاذا فعل ذلک یغفر الله ذنبه وان کان ذنبه عظیما اذلیس ذنبا اعظم من الکفر وقد قال الله تعالی

جب ایسی توبہ کرتا ہے تو اللہ تعالی اسکی خطا بخش دیتا ہے کیسا ہی بڑا گناہ ہو کیونکہ کفر سے بڑا کوئی گناہ نہیں ہے اور اللہ تعالی فرماتا ہے

فی حق اهل الکفر قُلْ لِّلَّذِیْنَ کَفَرُوْٓا اِنْ یَّنْتَهُوْا یُغْفَرْ لَهُمْ مَّا قَدْ سَلَفَ فما ظنک فیما دونه من المعاصی

کافروں کو کہ دیدی اگر باز آجائیں تو معاف ہوا جو کچھ ہو چکا پھر تو کیا سمجھتا ہے کفر سے کمتر گناہ ہوں گے یہ فرماتا ہے

وقد روی انه علیه السلام قال لو اخطأ احدکم حتی یملأ ما بین السماء والارض ثم تاب تاب الله علیه

اور روایت ہے کہ نبی علیہ السلام نے فرمایا اگر تم میں سے کوئی شخص اتنی گناہ کرے کہ بھر جاوی میدان آسمان اور زمین کا پھر وہ توبہ کرلی تو اللہ اسپر رحمت کرتا ہے

وفی حدیث اٰخر انه علیه الصلوٰة والسلام قال ان العبد اذا اعترف ثم تاب تاب الله علیه یعنی انه اذا

اور ایک اور حدیث میں ہے کہ نبی صلی اللہ علیہ وسلم نے فرمایا کہ بندہ جبکہ اقرار کرتا ہے پھر توبہ کرتا ہے تو اللہ پھر اللہ تعالی رحمت کرتا ہے یعنی جب

اقر بکونه مذنبا ثم ندم عزما فعل من الذنوب وعلی الکسب من السیات وعزم ان لا یعود الی مثله

گناہ کا کہنے والا ہوتا ہے پھر شرمندہ ہوتا ہے اور پکا کام ہوتا ہے اور آگے کو ہمیشہ عزم کرتا ہے کہ پھر کبھی ایسی حرکت نہ کروں گا

یقبل الله تعالی توبته ویتجاوز عن سیاته لکن ینبغی ان یعلم ان الذنب علی نوعین ذنب بینه و

تو اللہ تعالی اسکی توبہ قبول کرتا ہے اور اسکی خطاؤں سے درگذر فرماتا ہے لیکن یہ سمجھنا چاہئے کہ گناہ دو قسم کے ہوتے ہیں ایک تو صرف حقوق الٰہی

بین الله تعالی وذنب بینه وبین العباد فالذنب الذی بینه وبین الله تعالی یکفی فیه الاستغفار

دوسری حقوق العباد پھر گناہ صرف حقوق اللہ کی ہیں تو اتنوں کفایت کرتی ہے توبہ

باللسان والندم بالقلب والعزم علی ان لا یعود فاذا فعل ذلک لا یلزم من مکانه حتی یغفر له ذنبه

زبانسی اور ندامت دل سے اور یہ عزم کرنا کہ پھر کبھی نہ کرونگی جب ایسی توبہ کر چکا تو فوراً اسکی خطا معاف ہوجاتی ہے

الا ان یکون علیه شیٔ من فرائض الله تعالی فان الشرع لا یکتفی فیه بمجرد التوبة بل اضاف الی ذلک

ہاں اگر اسکی ذمہ کچھ فرائض الٰہی میں سے ہو تو اس صورت میں شرع نے صرف توبہ پر کفایت نہیں کیا بلکہ اوس توبہ کی ساتھ

فی البعض قضاء کالصلوٰة والصوم وغیرهما وفی البعض کفارة واما حقوق الادمیین فلابد من ایصالها

بعضی فرائض کا قضا کرنا بھی جیسے نماز اور روزہ اور بعضی میں کفارہ بھی رہی حق العباد اسمیں ضرور ہے کہ وہ حق مستحق کی اس

الی مستحقها فان لم یوجد وا یلزم تصدقها عنهم بنیه ان یکون ودیعة عند الله تعالی یوصلها

پہنچا دی اور اگر وہ مستحق نہ ملیں تو لازم ہے کہ اوسکا روپیہ کسی غریب کو دیدی اس نیت سے کہ اللہ تعالی پہنچا دیگا قیامت کے دن

الی اصحابها یوم القیٰمة فمن لم یجد سبیلا لخروجه عما علیه من التبعات لاعسارة فعلیه ان یکثر

اسکی مستحق کو پہنچا دی اور جو شخص اداءی تنگدستی کی کوئی راہ نہ پاوی حقوق العباد کی ادا کی تو اوسکو یہ لازم ہے کہ

من الاعمال الصالحات ویستغفر لمن ظلمه من المؤمنین والمؤمنات فی اکثر الاوقات فانه اذا فعل

کہ اعمال صالح بہت کرے اور اپنی مظلوم مومن مرد اور مومن عورتوں کی لئے اکثر اوقات بخشش کی دعا کیا کرے جب یہ عمل کریگا

کذلک یرجی من فضل الله تعالی ان یرضی خصماءه یوم القیٰمة بلطفه وکرمه المجلس الحادی عشر

تو اللہ تعالی کی فضل سے امید ہے کہ قیامت کے دن اسکی مدعیوں کو اپنے لطف اور کرم سے راضی کردی گیارہواں مجلس

فی بیان افضل الذکر والدعاء قال رسول الله صلی الله علیه وسلم

افضل ذکر اور افضل دعا کی بیان میں فرمایا رسول اللہ صلی اللہ علیہ وسلم نے

افضل الذکر لا الٰہ الا اللہ وافضل الدعاء الحمد للہ ھذا الحدیث من حسان المصابیح رواہ جابر

سب ذکروں میں بہتر ذکر لا الٰہ الا اللہ اور سب دعاؤں میں بہتر دعا الحمد للہ یہ حدیث مصابیح کی حسن حدیثوں میں سے ہے جابر نے روایت کی

والنعم اجمل فیہ للجمع بین من افضل الدعاء لان الدعاء عبارۃ عن ذکر العبد ربہ وسوالہ عنہ فضلہ

اور انعم اجمل ہے درمیان جمع کرنے کے من افضل الدعاء کیونکہ دعا عبارت ہے بندہ کا اپنے رب کو یاد کرنے اور اس سے فضل کا سوال کرنے

فنی الحمد للہ ھذا المعنی موجود اذ فی ذکر الربوبیۃ والتبارک والعز فی اسم الشکر والعز فی اسم الشکر واشکر اللہ یصبکم فمن قال الحمد للہ یصیر کانہ سئلہ عنہ

سو الحمد للہ میں یہ معنی موجود ہیں اس واسطے کہ اسمیں رب کی یاد ہے اور برکت کی طلب ہے اسلئے کہ الحمد اسم ہے شکر میں اور شکر اسم ہے عزت میں اور اللہ کا شکر کرو تمہیں عزت دیگا پھر جس نے الحمد للہ کہا گویا اس نے اللہ تعالیٰ سے سوال کیا

والشکر یستلزم المزید لقولہ تعالیٰ لئن شکرتم لازیدنکم فمن قال الحمد للہ یصیر کانہ سئلہ عنہ

اور شکر میں ترقی ہوتی ہے اسلئے کہ اللہ تعالیٰ کا ارشاد ہے اگر تم شکر کرو گے تو میں تم کو اور زیادہ دوں گا تو گویا جس نے الحمد للہ کہا اس نے اللہ تعالیٰ سے

تعالیٰ زیادۃ فضلہ بعد الثناء علیہ ولما کون لا الٰہ الا اللہ من افضل الاذکار فلان فیہ معنی لا یوجد

ثنا کے بعد فضل کی ترقی طلب کی اور لا الٰہ الا اللہ سب سے افضل ذکروں میں سے ہے فضل ہے اسلئے کہ اس میں وہ معنی ہیں

فی ذکر غیرہ وبمعرفۃ ذلک المعنی یحصل للمکلف جمیع ما یجب علیہ معرفتہ فی حقہ تعالیٰ وذلک المعنی

جو اور ذکروں میں نہیں پائے جاتے اور ان معنوں کی معرفت کرنے سے مکلف کو حاصل ہو جاتی ہیں جو چیز واجب ہے درباب معرفت کے بہ نسبت ذات باری تعالیٰ کی اور وہ معنی

اثبات الالوھیۃ لہ تعالیٰ ونفیھا عما عداہ وبتدبر ہ فی معنی الالوھیۃ جمیع ما یجب علی المکلف معرفتہ

الوہیت کا ثابت کرنا واسکی ذات تعالیٰ کی اور الوہیت کا سلب کرنا ماسوا اللہ سے اور الوہیت کی حقیقت میں غور کرنے سے تمام باتیں انکو حاصل ہو جاتی ہیں جنکا جاننا مکلف کو ضرور ہے

مما یجب فی حقہ تعالیٰ وما یستحیل علیہ وما یجوز لہ لان الالوھیۃ تشتمل علی معنیین احدھما

اوصاف الٰہی میں سے جو واجب ہیں اور جو محال ہیں اور جو جائز ہیں اللہ تعالیٰ کی حق میں اسلئے کہ الوہیت میں دو معنی ہیں ایک تو

استغناؤہ تعالیٰ عن جمیع ماسواہ والثانی افتقار جمیع ما عداہ الیہ تعالیٰ فعلی ھذا یکون معنی کلمۃ

اللہ کا بے نیاز ہونا تمام اپنی ماسوا سے اور دوسرا تمام ماسوا کا محتاج ہونا اللہ تعالیٰ کی طرف اس تقریر کی موافق معنی کلمہ

التوحید لا مستغنی عن جمیع ماسواہ ولا مفتقر الیہ جمیع ما عداہ الا اللہ تعالیٰ اما استغناؤہ

توحید کے یہ ہیں کہ نہیں ہے کوئی بے نیاز تمام ماسوا اپنی سے اور نہیں ہے کوئی محتاج طلب تمام ماسوا اپنی کا سوا اللہ تعالیٰ کی بے نیازی

عن جمیع ماسواہ فیوجب لہ تعالیٰ الوجود والقدم والبقاء اذ لو لم یتجب لہ تعالیٰ ھذہ الصفات

تمام ماسوا سے تو چاہئے ہو وجود اللہ تعالیٰ کا موجود اور قدیم اور باقی ہونا اسلئے کہ یہ صفتیں اگر اللہ تعالیٰ کی بموجود ثابت نہ ہوں تو

لکان محتاجا الی محدث لان انتفاء شیء عن ھذہ الصفات یستلزم الحدوث وکل حادث مفتقر

تو وہ محتاج ہو حدوث کا محتاج ہوگا اسواسطے کہ ان صفتوں میں سے جو کسی شے میں نہ ہوگی تو اس کو حدوث لازم آویگا اور ہر حادث محدث کا محتاج

الی محدث وکذا یوجب لہ تعالیٰ التنزہ عن النقائص ویدخل فی التنزہ عن النقصان وجوب السمع و

ہوتا ہے اور ایسی ہی واجب ہے اللہ تعالیٰ کا بری ہونا نقصان سے اور نقصان سے بری ہونے میں آگئی واجب ہونا سمع اور

البصر والکلام اذ لو لم یجب لہ تعالیٰ ھذہ الصفات لکان متصفا بالنقائص ومحتاجا الی من یدفع

بصر اور کلام کا اسلئے کہ اللہ تعالیٰ کو اگر یہ صفتیں واجب نہ ہونگی تو البتہ اوسمیں نقصان کی باتیں پائی جائینگی اور محتاج ہوگا انہیں کا جو اوس

عنہ تلک النقائص وکذا یوجب لہ تعالیٰ التنزہ عن الاغراض فی افعالہ واحکامہ اذ لو لم یجب

نقصان کو دور کردی اسی طرح واجب ہوا پاک ہونا اللہ تعالیٰ کا غرض سے افعال اور احکام میں اسلئے کہ اگر واجب نہ ہو

لہ تعالیٰ التنزہ عن الاغراض لکان محتاجا الی ما یحصل بہ غرضہ وکذا یوجب لہ تعالیٰ ان لا یکلف

اللہ کا پاک ہونا غرض سے تو بیشک محتاج ہوگا الیسی شئی کا جس سے اوسکی غرض حاصل ہو ایسی ہی ضرور ہوا اللہ تعالیٰ نہ ہر کچھ واجب ہوتا

علیہ فعل شیٔ من الممکنات ولا ترکہ اذ لو وجب علیہ شیٔ منہما لکان محتاجا الی ذلک الشیٔ
کسی فعل کا ممکنات میں سے کرنا اور نہ کرنا اسلئے کہ اگر واجب ہو اوسکی ضد یہ کچھ ان دونوں میں سے تو کیا یہ محتاج ہوگا اوس شیٔ کا
لیکمل بہ اذ کل ما یجب لہ تعالی الا ما ھو کمال وما انتفاء جمیع ما لدنا الیہ تعالی فیجب لہ تعالی
تا کہ اوشی کا کامل بن جاوی اور سوائے اللہ تعالی کو صفات کمال ہی واجب ہوتی ہیں اور تمام ممکنات ماسوی اللہ کی محتاج ہونی سب اللہ کی طرف واجب ہوا
القدرۃ والارادۃ والعلم والحیوۃ اذ لو لم یجب لہ تعالی ھذہ الصفات لکان عاجزا عن ایجاد شیٔ
اللہ تعالی کا قدیر اور صاحب ارادہ اور علیم اور حی ہونا اس لئے کہ یہ چاروں صفت اگر اللہ تعالی کو واجب نہوں تو وہ تمام ممکنات کی پیدا کرنی سی
من الممکنات ولکن لا یجب لہ الوحدانیۃ اذ لو لم یجب لہ تعالی الوحدانیۃ بل کان معہ غیرہ فی
عاجز ہوگا اور ایسی ہی وحدانیت بھی واجب ہوتی ہے اسلئے کہ اگر وحدانیت نہو بلکہ اور اللہ سوائے اوسکے ہو
الالوھیۃ لم یفتقر الیہ شیٔ من الممکنات للزوم عجزھا ویخرج من افتقار جمیع ما عداہ الیہ تعالی
تو ہر کوئی شیٔ ممکنات میں سے اوسکی محتاج ہوگا کیونکہ ایک کو کئی دو ضد حاضر ہو جائینگی اور جب تمام ممکنات ماسوی اللہ کی
حدوث العالم باسرہ اذ لو کان شیٔ منہ قدیما لکان مستغنیا عنہ تعالی غیر مفتقر الیہ ویخرج منہ
اوسکی محتاج ہونی سے تو اسلئے حادث ہوا کہ عالم بھی حادث ہی اسلئے کہ عالم میں سے کچھ بھی اگر قدیم ہو تو وہ اللہ تعالی سے بھی بے پرواہ ہوگا اوسکی طرف محتاج نہ ہوگا اور یہ بھی
ایضا ان لا یؤثر شیٔ من المخلوقات فی اثرہ اذ لو کان فی شیٔ من المخلوقات تاثیر فی اثرہ لکان ذلک الاثر مستغنیا عنہ تعالی غیر مفتقر
اسلئے کہ اگر مخلوقات میں سے کسی امر میں کچھ اثر ہو تو البتہ وہ اثر اللہ تعالی کا محتاج نہو
الیہ فعلی ھذا کل من یقول لا الہ الا اللہ یصیر کانہ یقول لا واجب الوجود الا اللہ تعالی ولا واجب
اور ہی اسلئے ہر شخص جو لا الہ الا اللہ پڑھتا ہے گویا کہ وہ یہ کہتا ہے کوئی واجب الوجود نہیں سوائے اللہ تعالی کے اور نہ کوئی واجب
القدم والبقاء الا اللہ ولا قادر علی ایجاد الممکنات کلہا الا اللہ ولا عالم بما لا یتناہی من المعلومات
ہونیوالا قدیم اور باقی سوائے اللہ تعالی کے اور نہ کوئی قدرت والا تمام ممکنات کی پیدائش پر سوائے اللہ تعالی کے اور نہ کوئی دائرۃ معلومات کی انتہا کا
الا اللہ ولا منزہ عن جمیع النقائص ولا عن الاغراض فی افعالہ واحکامہ الا اللہ ولا مؤثر فی شیٔ من
سوائے اللہ تعالی کی اور نہ کوئی بری تمام نقصانوں سے اور نہ غرض سے اپنی افعال اور احکام میں سوائے اللہ تعالی کی اور نہ کوئی اثر کرنیوالا کسی شیٔ
المخلوقات الا اللہ وعلی ھذا کل ما وجب فی حقہ تعالی واستحال علیہ وجاز لہ فقد
مخلوقات میں سے سوائے اللہ تعالی کے اسمیں سے جو جو صفات اللہ تعالی کو واجب ہیں اور جو جو چیز جائز ہیں
ظھر من ھذا ان فہم معنی کلمۃ التوحید یتوقف علی معرفۃ اللہ تعالی ومعرفۃ اللہ تعالی
اس سے ظاہر ہوا کہ کلمہ توحید کے معنوں کو سمجھنا معرفت الٰہی پر موقوف ہے اور معرفت الٰہی
لیست ضروریۃ حتی یحصل بلا بد ھنا تکمعرفۃ کون الواحد نصف الاثنین بل انما تحصل
بدیہی یعنی ظاہر نہیں ہی تا کہ ضرور کچھ معلوم ہو جاوی جیسی ایک کو دو کا آدھا جاننی ہیں بلکہ استدلال سی
بالاستدلال الذی ھو النظر فی الدلیل فیکون النظر واجبا لانہ تعالی امر بہ وقال انظروا ماذا
پس استدلال کرنا واجب ہوا چنانچہ اللہ تعالی نے بھی ارشاد کیا ہی فرمایا دیکھو کیا کیا
معلوم ہو سکتا ہی جسکو نظر فی الدلیل کہتی ہیں
فی السمٰوٰت والارض فمن ترکہ یکون اثما لانہ اعطی الانسان نعمۃ العقل فیستدل بہ علی وجودہ
موجود ہی آسمانوں اور زمین میں پھر جسنے استدلال کو ترک کیا وہ گنہگار ہوگا اسلئے کہ اللہ تعالی نے آدمی کو عقل کی نعمت اسی واسطے عطا کی ہی کہ اوسکی مدد سی خدا پہچانے
وقدمہ ووحدتہ وسائر صفاتہ التی تدل علیہا افعالہ وھی القدرۃ والارادۃ والعلم والحیوٰۃ
اوسکا وجود اور قدم اور وحدانیت اور تمام وہ صفات جن پر اوسکی افعال دلالت کرتی ہیں اور وہ صفات قدرت اور ارادہ اور علم اور حیات ہی

فاذا لم یستدل به لا یکون مؤدیا شکر لنعمة العقل فیکون اثما فیبقی فی مشیة الله تعالی
پھر اگر اسسے دلیل عقل سے استدلال کیا تو اسنے عقل کی نعمت کا شکر ادا کیا پس یہ گنہگار ہوگا پھر مشیت الٰہی میں رہی گا

ان شاء یعفر عنه ویدخله الجنة بلا عذاب وان شاء یعذبه بقدر ذنبه ثم یدخله الجنة
چاہی اسکو معاف کرکر جنت میں بلا عذاب داخل کری اور اگر چاہی اوسکی خطا کی موافق اوسکو عذاب دیکر جنت میں داخل کری

فعلی هذا یجب علی کل مؤمن ان یعتنی فی معرفة الله تعالی حتی تیسر له فهم معنی کلمة التوحید
اب ہر مؤمن پر واجب ہی کہ معرفت الٰہی میں کوشش کیا کری تاکہ اوسکو سمجھنا کلمہ توحید کی مسئولی کا سہل ہوجاوی

التی هی ثمن الجنة وسبب الخلاص من العذاب المؤبد وقد نص العلماء علی لزوم فهم معناها
جو کہ جنت کی قیمت اور داغی عذابی رستگاری کا باعث ہی اور علماء صاف کہہ گذری ہیں کہ سمجھنا معنیٰ کا لازم ہی

ولا یکفی بها متلفظها فی الانقاذ من الخلود فی النار اذ لیست فضیلتها باذاء تحریک اللسان
اور نہیں تو زبانی پڑھ لینا سی اصلوا فائدہ نہیں ہی کہ دائمی آگ کی عذاب سی بچی اسواسطے کہ اوسکی فضیلت زبان ہلانا سی نہیں ہوتی ہی

بها من غیر حصول معناها فی القلب بل فضیلتها باذاء حصول معناها فی القلب بسبب
جبتک کہ اوسکی معنی دلمیں نہ حاصل ہوں بلکہ اوسکی فضیلت یہہ ہی کہ اوسکی معنی بسبب معرفت الٰہی کی دل میں متیقن ہوں

معرفة الله تعالی ولیس المراد من معرفة الله تعالی معرفة ذاته لان ذاته تعالی لیست معلومة
اور معرفت الٰہی سی مراد یہہ نہیں ہی کہ اوسکی ذات کو دریافت کری اسلئے کہ اوسکی ذات تو بشر کو معلوم نہیں ہوسکتی

للبشر بل المراد بها معرفة ما یجب فی حقه تعالی وما یستحیل علیه وما یجوز له لیعلم من
بلکہ معرفت سی یہہ مراد ہی کہ یہہ دریافت کری کہ اللہ تعالی کی حق میں کیا تو واجب ہی اور کیا محال ہی اور کیا جایز ہی تاکہ دریافت کرلی

ینطق بها ما نفی عن غیره تعالی وما اثبت له فانها مرکبة من نفی واثبات فالمنفی کل فرد من
کلمہ پڑھنی والا کیا ۔ صفت نفی کیا چاہی خدا سی اور کیا ثابت کیا چاہی اللہ تعالی کو کیونکہ یہہ کلمہ مرکب ہی نفی اور اثبات سی پس نفی ارشاد ہوا ہر

افراد حقیقة الٰه سوی الله تعالی والمثبت فرد واحد من تلك الحقیقة وهو الله تعالی ومعنی
معبود حقیقی کا ہی سوای ذات الٰہی کی اور مثبت ایکہ فرد واحد ہی معبود حقیقی ہیں سی کہ وہ ذات الٰہی ہی اور معنی

الاله هو الواجب الوجود المستحق للعبادة وهذا المعنی کلی یقبل بحسب مجرد ادراکه ان یصدق
اللہ کی یہہ ہی ہیں کہ واجب الوجود ہو سزاوار عبادت کا اور یہہ معنی کلی ہیں کہ صرف باعتبار ادراک کی پرسکتا ہی کہ بہت افراد پر صادق

علی کثیرین لکن الدلیل القطعی یدل علی استحالة التعدد فیه وکونه خاصا بذات الله تعالی وذلك
آوی پر دلیل قطعی اسی معلوم ہوا کہ تعدد اسمیں محال ہی اور یہہ صفت خاص ہی ذات الٰہی کو اور وہ

الدلیل وجود العالم فانه لکونه حادثا محتاجا الی محدث یدل علی انه موجد قدیما واحدا
دلیل عالم کا وجود ہی بیشک یہہ عالم حادث محدث کا محتاج ہوکر دلالت کرتا ہی کہ اوسکا ایک موجد ہی قدیم واحد

متصفا بالقدرة والارادة والحیوة والعلم لانه لو لم یکن قدیما بل کان حادثا لکان محتاجا الی
اور قدیم اور صاحب ارادہ اور حی اور علیم ہونی کو اگر قدیم نہو بلکہ حادث ہو تو البتہ محدث کا محتاج ہوگا

محدث فیلزم الدور او التسلسل وکلاهما محال ولو لم یکن واحدا بل کان اکثر من واحد لوقع بینهما
پھر دور یا تسلسل لازم آویگا اور یہہ دو محال ہیں اور اگر واحد نہو بلکہ ایک سی زیادہ کئی ہوں تو بیشک انکی آپسمیں

التمانع المقتضی لعدم وجود العالم ولو لم یکن متصفا بالقدرة والارادة والعلم والحیوة لکان
روک ہوگی دافع ہوگی جسسی عالم موجود نہوسکی اور اگر قدرت والا اور صاحب ارادہ اور علیم اور حی نہو تو بیشک

عاجزا عن ایجاد شئ من العالم لان الایجاد اثر القدرة وتاثیر القدرة فی شئ من الاشیاء
عالم میں سی ہر چیز کے ایجاد سے عاجز ہوگا کیونکہ ایجاد کرنا قدرت کا اثر ہوتا ہی اور تاثیر قدرت کی کسی شئ میں اوس شئ کے ارادہ کرنی پر
یتوقف علی ارادة ذلك الشئ وارادة ذلك الشئ یتوقف علی العلم به لان القصد الی ایجاد شئ
موقوف ہی اور ارادہ اوس شئ کا بدون علم اوس شئ کی نہیں ہوسکتا اس لیئے کہ خدا کسی شئ کی ایجاد کا
مع عدم العلم به محال ولا اتصاف بهذه الصفات الثلثة یتوقف علی الحیوة لکونها شرطا فیها
بدون علم اوس شئ کی محال ہی اور یہ تینوں صفتیں کب ہوسکتی ہیں بدون حیات کی کیونکہ حیات شرط ہی
فعلم هذا یکون وجود العالم بل وجود کل جزء من اجزائه دلیلا قطعیا علی وجوده تعالی وکونه
اس بیان کی مطابق وجود تمام عالم کا بلکہ وجود ہر ہر ذرہ کا اوسکی اجزا میں سی قطعی دلیل ہی اللہ تعالی کی وجود پر کہ وہ
قدیما واحدا متصفا بهذه الصفات الاربع المذکورة وعلی استحالة اضدادها ولهذا کان
قدیم اور واحد ہی اور موصوف ہی ان چاروں صفات مذکورہ سی اور دلیل ہی اوسکی کہ ان صفات کا خلاف محال ہی
بعض اهل التوحید یقولون استدلالا بالاثر علی المؤثر ما رأینا شیئا الا رأینا الله تعالی بعده فان
بعضی اہل توحید استدلال کرکے یہہ کہتے ہیں اوسی مؤثر سی اثر سی کہ جو کبھی کسی شئ کو دیکھا تو اوسکی ساتھہ ہی اللہ تعالی کو دیکھا
کل جزء من اجزاء العالم لکونه حادثا محتاج الی من یوجده وهو یبقیه لا یزال یتکلم بکلام لا سر فیه
ہر ہر ذرہ عالم کی اجزا کا چونکہ حادث اور محتاج ہی اپنی پیدا اور بر ورش کرنیوالی کا ہمیشہ ایسی کلام سی جسمیں نہ سر ف ہیں
ولا صوت انشاله موجدا قدیما واحدا متصفا بالقدرة والارادة والعلم والحیوة یسمع کلامه
اور نہ آواز یہہ کہنا ہی کہ میرا پیدا کرنیوالا قدیم ہی واحد صاحب قدرت صاحب ارادہ صاحب علم صاحب حیات تیز والی
السامعون ولا یسمعه الذین هم عن السمع لمعزولون والمراد من السمع السمع الباطن الذی لیسمع
اوسکی کلام سنتی ہیں اور ایسی تیز جسکی سمجھہ بیکار ہی نہیں سنتی اور سماعت سی مراد سماعت باطنی ہی جسی وہ کلام سنی جاتی ہی
به کلام لیس بحرف ولا صوت ولا عربی ولا عجمی لا السمع الظاهر الذی لا یسمع غیر الاصوات وتشارك
جسمیں حرف اور آواز نہو اور نہ عربی ہو اور نہ عجمی یہہ سماعت ظاہری اوسکو نہیں ہی جسکی سوا آواز کی کچھہ مسموع ہو اور جو دیکھا ہو
فیه البهائم الانسان انکا قد تشارکه فیه البهائم الانسان والحاصل ان المکلف لا یعرف من
اور انسان اوسمیں شریک ہیں کیونکہ اوس شئ میں کیا خوبی ہی جسمیں چوپایہ اور انسان یکسان ہوں حاصل یہہ ہی کہ آدمی مکلف
صفاته تعالی بالعقل الا ما یتوقف علیه افعال وما لم یتوقف علیه افعاله تعالی کالسمع والبصر
صفات الٰہی میں سی جو ذرہ عقل ہو ہی جان سکتا ہی جن صفات پر افعال موقوف ہیں اور جن صفات پر افعال موقوف نہیں ہیں جیسی سمع اور بصر
والکلام فقد یستدل علی ثبوتها له تعالی تارة بالعقل وتارة بالنقل اما الاستدلال بالعقل فهو
اور کلام ان صفات کی ثبوت پر کبھی تو استدلال عقلی کرتی ہیں اور کبھی استدلال نقلی اور استدلال عقلی تو یہہ ہی
انها صفات کمال واضدادها صفات نقصان واتصافه تعالی بصفات الکمال وعدم اتصافه
کہ یہہ صفتیں کمال کی ہیں اور اوسکی ضدیں صفتیں نقصان کی ہیں اور اللہ تعالی کا صفات کمالیہ سی موصوف ہونا اور صفات نقصان سی
بصفات النقصان واجب فوجب اتصافه بتلك الصفات واما الاستدلال بالنقل فهو ان
بری ہونا واجب ہی اس سی واجب آتا ہی کہ اللہ تعالی ان صفات سی موصوف ہو اور استدلال نقلی یہہ ہی کہ
الشرع قد صرح بثبوتها له تعالی فوجب الجزم بثبوتها له تعالی ودلیل النقل فی هذه المسئلة
شرع نی ان صفات کا ثبوت صاف ظاہر کی پس یقین کرنا اوسکی ثبوت کا واجب ہوا اور اس مسئلہ میں دلیل نقلی

اولی من دلیل المعقل کان تلک الصفات لایتوقف علیها افعاله تعالی حتی یستدل بها علی ثبوتها
ہو شیری عقلی دلیل سی اسلئے کہ ان صفات پر افعال الٰہی تو موقوف ہوں نہیں تاکہ ان افعال سی ان صفات کی ثبوت پر استدلال کیا جائے

له تعالی وذاته لم یکن معلوما لاحد حتی یعلم انها فی حقه تعالی کما یجب اتصافه بها بحیث
اور وہ کی ذات کسیکو معلوم نہیں تاکہ یہ صفات باسنسبت ذات الٰہی کی بھی کا علم ہیں انکا ثبوت بھی چاہئی ہوتا الہذا

لولم یتصف بها یلزم ان یتصف باضدادها وما ذکر من کونها کمالا انما هو بالنسبة الینا وکا یلزم
کہ اگر یہہ صفتیں موجود نہوتی تو انکی ضداد موجود ہوجاتی اوران صفات کا کمالیہ ہونا جو کہ ذکر ہوا تو وہ ہماری حق میں ہی اور یہہ کہنا لازم نہیں

من کون الشیء بالنسبة الینا کمالا ان یکون فی حقه تعالی کمالا الا تری ان اللذة والالم مع کونهما
کہ جو شے ہماری حق میں باعث کمال کا ہو تو یہہ نسبت ذات الٰہی کی بھی کا علم ہو کیا جھکو معلوم نہیں ہی کہ لذت اور الم باوجود یکہ

بالنسبة الینا کمالا یمتنعان علی الله تعالی لکونهما من عوارض الاجسام فعلی هذا یلزم فی اثبات
ہماری حق میں کمال ہیں اللہ تعالی پر ممتنع ہیں اسلئے کہ جسم کی عوارض سی ہیں اس بیان کی مرتفع لازم یہہ ہی کہ

تلک الصفات له تعالی التمسک بالنقل عن الانبیاء الذین ثبت صدق کل واحد منهم و
ان صفات کی ثابت ہیں دست آویز نقلی بیان کی جاوی انبیاء علیہم السلام سی کہ صدق ہر ایک کا اور

امانته وبرئته بالمعجزة القائمة مقام قوله تعالی صدق رسولی فی کل ما یبلغ عنی سواء
امانت اور خبوث ایسی معجزہ سی ثابت ہوچکی ہی جو قایم مقام ارشاد الٰہی کی ہی میرا رسول کہا چاہی جو کچھ میری طرفسی بیان کری برابر ہی ہم

کان تبلیغه بقوله او فعله او سکوته لان المعجزة تصدیق فعلی من الله تعالی لرسوله لکونها
کہ تبلیغ بواسطہ قول کی ہو یا فعل کی یا چپ رہنی کی معجزہ اللہ تعالی کی طرف سی تصدیق فعلی ہی رسالتی رسول کی کیونکہ معجزہ

فعلا من افعاله تعالی خارقا للعادة قائما مقام صریح القول فی تصدیق رسوله وفی دعواه الرسالة
ایک فعل ہیں افعال الٰہی کی خلاف عادت کی قایم مقام صاف ارشاد کی ہی رسول کی تصدیق کی اور رسالت کی دعوی میں

فانه تعالی لما خلق امرا خارقا للعادة علی ید عند ادعائه الرسالة صار کانه قال صدق رسولی
کیونکہ اللہ تعالی نے جب ایک امر خلاف عادت رسول کی ہاتھہ پر رسالت کی دعوی کرنی کی وقت پیدا کیا تو گویا یہہ ارشاد کیا میرا رسول سچا ہی

فی کل ما یبلغ عنی سواء کان تبلیغه بقوله او فعله او سکوته قال العلماء مثال ذلک ان
تمام احکام میں جو میری طرف سی لاوی اسکی برابر ہی کہ یہہ تبلیغ رسول کی قولی ہو یا فعلی ہو یا چپ رہنی کی ہو علماء نی اسکی یہہ مثال بیان کی ہی

رجلا اذا قام فی مجلس ملک بحضور جماعة وقال انا رسول هذا الملک یعنی الیکم یکذب کذلک
ایک شخص بادشاہ کی مجلس میں ایک جماعت کی روبرو کہڑا ہو کر کہی میں اس بادشاہ کا ایلچی ہوں محکم تمہاری پاس فلانا فلانا کام دیکر بھیجا ہی

من التکالیف وطلبوا منه حجة تدل علی صدقه وقال اٰیة صدقی اٰتی اطلب من الملک ان
اور وہ جماعت اوسی صداقت کی دلیل طلب کری تب وہ شخص کہی نشان میری صداقت کا یہہ ہی کہ میں بادشاہ کی کہتا ہوں کہ

یخالف عادته ویقوم من مقامه ویقعد ثلث مرات وفعل الملک ذلک بطلبه فلاشک
اپنی خلاف عادت اپنی جگہ سی دفعہ کہڑا ہو اور بیٹھہ جاوی پھر وہ بادشاہ کا ایلچی یہہ کرکے بیٹھی تو بیشک

ان ذلک الفعل من الملک قائم مقام قوله صدق هذا الرجل فی کل ما یبلغ عنی ومفید للعلم
یہہ کہنا بادشاہ کا قایم مقام اس قول کی ہی یہہ شخص سچا ہی جو جو حکم میری طرف سی بیان کری اوسکی علم

الضروری بصدقه لمن شاهد ذلک الفعل من الملک ولمن لم یشاهده بل وصل الیه خبره
ہوجاوی اوسکی صداقت کا حاصل ہوگا جو کوئی یہہ حرکت بادشاہ کی دیکھیگا اور جو شخص نہ دیکھیگا بلکہ اوسکو تواتر سی یہہ خبر پہونچیگی

بالتواتر ولا ریب ان هذا المثال مطابق لحال الرسل علیهم الصلوٰة والسلام فی افادة معجزتهم العلم
اور بیشک یہ مثال رسل علیہم السلام کی حال سی خوب مطابق ہی کرامتوں کی معجزہ کی افادی
الضروری بصدقهم لمن شاهدها ولمن لم یشاهدها بل وصل الیه خبرها بالتواتر فاذا ثبت
صداقت کا علم یقینی حاصل ہوتا ہی دیکھنی والوں کو اور جنہوں نی نہیں دیکھا تواتر سی سنکر جب انکی صدق ثابت ہو چکا
صدقهم بدلالة المعجزة وجب تصدیقهم فی کل ما جاء به من عند الله تعالی وافضلهم
معجزہ کی دلالت سی واجب ہوئی انکی تصدیق تمام احکام میں جو اللہ تعالی کی طرف سی لائی ہیں اور تمام انبیاوں میں افضل
نبینا وسیدنا محمد صلی الله علیه وسلم فانه تعالی قد بعثه الی اهل الارض کلهم لیبلغهم امره ونهیه ووعده
اور سردار ہمارا محمد صلی اللہ علیہ وسلم بیشک اللہ تعالی نی انکو تمام اہل دنیا زمین کی طرف بھیجا تاکہ وہ انکو اسکا حکم اور ممانعت اور جزا
ووعیده وایده بمعجزات کثیرة لا حصر لها یصدقه وجب علیهم تصدیقه فی کل ما اخبر
اور سزا پہنچاوں اور انکی تائید کی بہت معجزات سی جسکا انتہا نہیں تاکہ انکی تصدیق کریں سو واجب ہی انپر سب پر تصدیق انکی تمام خبروں میں
وطاعته فی کل ما امر ولا انتهاء عن کل ما زجر فمن لم یصدقه فیما اخبر ولم یطعه فیما امر ولم ینته
اور واجب ہی اطاعت انکی تمام حکموں میں اور باز رہنا جس چیز سی منع کرتے ہیں جو شخص تصدیق نکری انکی خبروں میں اور اطاعت نکری انکی جو حکم کی اور باز نہ رہی
عما زجر یکون من الذین قال الله تعالی فیهم فی القرآن العظیم الذی هو افضل معجزاته اولئک کالانعام
مسخ کی صورتی تو وہ اول لوگوں میں ہی جنکی حق میں اللہ تعالی قرآن شریف میں معجزہ ہی بڑا معجزہ کی فرماتا ہی وہ جیسی چوپایہ
بل هم اضل فانه تعالی شبههم بالبهایم فی کون مشاعرهم متوجهة الی اسباب الدنیا ومقصورة
بلکہ وہ سی زیادہ بیراہ اللہ تعالی نی انسان کو چوپایوں سی مشابہت دی اسباب میں کہ انکی عقلیں دنیا کی مال اسباب کی طرف متوجہ ہیں اور دنیا ہی پر
علیها وعدم التفکر فیما یقرع اذانهم من الایات القرانیة والاحادیث النبویة وعدم الالتفات بها
بند اور انسی زیادہ بیراہ اور اونکو نہیں ہی تفکر اوسمیں جو سنتے ہیں آیات قرآنی اور احادیث نبوی کا اور اصلا اور ہرگز تامل نہیں ہی اوسمیں
بل جعلهم اضل منها لانها تدرك ما هم بشانها ان تدرك من المنافع والمضار وتجهد غایة جهدها
بلکہ اللہ تعالی نی انسان کو چوپایوں سی بیراہ زیادہ کہا کیونکہ چوپایہ تو اپنی حیثیت کی موافق نفع اور ضرر کو پہچان لیتی ہیں اور خوب کوشش کرتی ہیں
فی جلب ما ینفعها وسلب ما یضرها وتنقاد لصاحبها وتمیز من یحسن الیها ممن یسیئ الیها وهؤلاء
اپنی منفعت کی پیدا کرنی میں اور ضرر کی دفع کرنی میں اور اپنی مالک کی اطاعت کرتی ہیں اور تمیز کرتی ہیں درمیان اوسکی جو اونکی ساتھ احسان کرتی ہی اور ضرر پہنچاوی
لیسوا کذلک حیث لا یمیزون بین المنافع والمضار ویجتهدون غایة جهدهم فی جلب ما یضرهم
ایسی نہیں ہیں اصلی کہ اصلا نفع اور ضرر میں فرق نہیں کرتی اور ہر سان چیز میں ہر کہپ کر کوشش کرتی ہیں اور صفت سی الگ بھی ہیں
وسلب ما ینفعهم ولا ینقادون لربهم وخالقهم ورازقهم ولا یعرفون احسانه الیهم ویقدمون علی
اور اطاعت نہیں کرتی اپنی پروردگار اور پیدا کرنوالی اور روزی دینی والی کی اور نہیں سمجھتی کہ اونپر پروردگا کیا کیا احسان کیا اور عذاب
العذاب الالیم ولا یقدمون علی النعیم المقیم ویکونون من الذین قال تعالی فیهم یعلمون ظاهرا
درد ناک کی طرف دوڑ جاتی ہیں اور دائمی عیش کی طرف نہیں جاتی پروہ ایسی لوگوں میں جنکی حق میں اللہ تعالی فرماتا ہی جانتی ہیں اور پہچانتی ہیں
من الحیوة الدنیا وهم عن الاخرة هم غافلون یعنی انهم یعلمون ظاهرا حقیرا خسیسا من الدنیا
دنیا کا جیتا اور وہ لوگ آخرت سی خبر نہیں رکھتی یعنی یہ لوگ بیشک ظاہر کی علمی اور بیکار دنیا کو خوب جانتی ہیں
وهو ما یشاهدونه من زخارفها ومعاذرها وسائر احوالها الموافقة لشهواتهم الملائمة لاهوائهم
اوسیکو جو کہ اونکو نظر آتا ہی دنیا کی رونق اور زیادت اور تمام احوال جو اونکی شہوات کی موافق اور اونکی ہواوہوس کی مطابق ہیں

وهم غافلون عن الآخرة التی هی المطلب الاعلی والمقصد الاقصی ولا یخطرون ببالهم ولا یتفکرون
اور وہ آخرت سی جو کہ بڑا مطلب ہی اور یہ لوگ دنیا میں مدہوش ہیں اور اوگی دلیں خطرہ نہیں آتا اور نہیں سوچتے

من احوال الدنیا ما یؤدی الی معرفتها فان العلم بامور الآخرة موقوف علی العلم بوجود الباری تعالی
دنیا کی حالات سے کہ اوس سی آخرت کی معرفت حاصل ہو کیونکہ علم امورات اخروی کا علم وجود باری تعالی

وقدرته وارادته وعلمه وحیوته وذلک العلم لا یحصل الا بالنظر الی المصنوعات والتفکر فیها
اور اوسکی قدرت اور ارادہ اور علم اور حیات کی علم پر موقوف ہی اور یہ علم نہیں حاصل ہوتا بدون غور اور تامل کی مصنوعات میں

والاستدلال بتغیرها علی حدوثها واحتیاجها الی موجد قدیم واحد متصف بالقدرة و
اور بدون استدلال کی حالات دنیا متغیر ہونی سی حادث ہیں اور محتاج ہیں طرف ہیے اک خدا تعالی کی جو قدیم اور واحد صاحب قدرت اور

الارادة والعلم والحیوة وهم قصروا النظر علی الظواهر الحسیة کالبهائم ولم یتفکروا فی عجائب
صاحب ارادہ اور علم اور حیات والا ہی اور یہ لوگ اوس نے اپنی نگاہ ظاہر دیکھی پر چوپایہ کی طرح کوتاہ کی اور اوسکے عجیب صنعت کو

صنعه لیستدلوا بها علی وجوده وقدرته وارادته وعلمه وحیوته فیعلموا ان ما اخبر به
خیال نہ کیا تاکہ اوسی استدلال ہو اوسکے وجود اور قدم اور قدرت اور ارادہ اور علم اور حیات پر پھر یہ جانتے کہ جو خبر دیتے ہیں ہی

من امور الآخرة امور ممکنة یلزم وقوعها وعند وقوعها یکون المکلف فیها بحکم صالح الاعمال
امورات آخرت میں سی سب ممکن ہیں اوسکا واقع ہونا ضرور ہی اور جبکہ امور واقع ہونگی تو مکلف باعتبار اعمال نیک

وفسادها فریقین فریق فی الجنة وفریق فی السعیر نسأل الله تعالی ان یجعلنا من اهل الجنة مع
اور اعمال بد کی دو قسم ہونگی ایک قسم بہشت میں اور ایک قسم دوزخ میں ہم اوسسے آرزو مانگتے ہیں کہ ہمکو جنتی کری ہمراہ

الابرار لا من اهل النار مع الاشرار المجلس الثانی عشر فی بیان اسعد الناس بشفاعة
صلحاء کی دوزخی شریروں کی ہمراہ یہ کاروں کی بارہویں مجلس اس بیان میں کہ پورا سعادتمند آدمی

النبی صلی الله علیه وسلم قال رسول الله صلی الله علیه وسلم اسعد الناس بشفاعتی
نبی صلعم نے فرمایا رسول اللہ صلی اللہ علیہ وسلم نے کہ بڑا سعادتمند آدمی میری شفاعت سی

یوم القیمة من قال لا اله الا الله خالصا من قلبه هذا الحدیث من صحاح المصابیح رواه ابوهریرة
قیامت کے دن وہ ہوگا جسنی کہا لا الہ الا اللہ صاف دلسی یہ حدیث صحاح مصابیح کی صحیح حدیثوں میں ہی ابوہریرہ کی روایت سی

وقریب منه ما روی عن زید بن ارقم انه صلی الله علیه وسلم قال من قال لا اله الا الله مخلصا دخل الجنة فانه علیه
اور ایسا ہی مضمون ہی جو زید بن ارقم کی روایت کی ہی کہ فرمایا نبی صلی اللہ علیہ وسلم نی جسنی کہا لا الہ الا اللہ صاف دل سی وہ داخل ہوا جنت میں بیشک

الصلوة والسلام قد بشر لنبیا ما وعد فی هذین الحدیثین ان یکون فیمن قال لا اله الا الله الخالص
نبی صلعم اوپر نبی سلام کی مژدہ دیا ہی واسطے حصول جنت کی جو ان دونو حدیثوں میں وعدہ کیا ہی کہ لا الہ الا اللہ کہنی والی میں خلوص

والاخلاص ومعنی الخلوص والاخلاص مساعدة الحال للمقال فمن قال لا اله الا الله ولم یساعده
اور اخلاص ہو اور معنی خلوص اور اخلاص کی یہ ہین کہ وہ سکا حال مقال کی مطابق ہو پھر جسنی لا الہ الا اللہ تو کہا اور اوسکا حال مطابق

حال لمقاله لا یکون فیه شیء من الخلوص والاخلاص وانما یکون فیه من الخلوص والاخلاص
مقال کی نہو اوسین خلوص اخلاص اور خلوص اور اخلاص جب ہی ہوتا ہی

ذا منعه هذا القول عن الذنوب وحمله علی الطاعات وان لم یمنعه من الذنوب ولم یحمله علی
کہ اوسکو یہہ قول گناہوں سی باز رکہی اور طاعات کی طرف لاوی اور اگر اوسکو گناہوں سی نہ روکا اور نہ طاعات پر رغبت دلائی

الطاعات لا یکون فیه الخلوص والاخلاص ویخاف ان یکون هذا القول فیه عار یة یُستردمنه
تو اوسمیں خلوص واخلاص کہاں ہی اور نیز یہ ہے ہی کہ یہ قول اوسمیں بطور عاریت کی ہو ہر جس نے چاہا لی

لان من لم یکن فیه الا اصل الایمان وهو مقصر فی الاعمال ومصر علی الذنوب قریب من ان
کیونکہ جس شخص میں سوای اصل ایمان کی کچھ نہیں ہی اور وہ نیک اعمال میں تقصور کرتا ہی اور گناہوں پر اڑا ہوا کیا بعید ہی کہ

ینقلع شجرة ایمانه اذا صادمته الریاح العاصفة التی هی الوساوس الشیطانیة المحرکة لهاهبوب
درخت ایمان کا جڑ سے اکھڑ جاوی جب اوسکو تند ہوائیں صدمہ پہنچائیں کہ وہ وسوسے شیطانی ہیں جو اوسکو حرکت دیتی رہتی ہیں

کل ایمان لم یثبت فی القلب اصله ولم ینتشر فی الاعضاء فروعه ولم یظهر فیها ثمرة لا تثبت
جسکی ایمان کی جڑ دلمیں خوب نہیں بیٹھی اور اوسکو ابھی کچھ پھیل نہیں لگا ہی

عند ظهور ملک الموت ویخاف علیه الزوال وانما یثبت فی القلب اصل الایمان وانما ینتشر فروعه
تو وہ جب ملک الموت آویگا قایم نہیں رہیگا اور اندیشہ زوال کا ہی دل کی اندر ایمان کی جڑ جب خوب بیٹھتی ہی اور اوسکی ٹہنیاں

فی الاعضاء وانما یظهر ثمرة فیها اذا سقی بماء الطاعات علی توالی الایام والساعات حتی یریح
اعضاء کی اندر جب پھیلتی ہیں اور پھل ایمان کا جب ہی لگتا ہی کہ طاعات کا پانی ہمیشہ بے وقت رات دن سیر ہے کرتا رہے تاکہ اوسکی جڑ تمکم

ویثبت وینتشر فروعه ویظهر ثمرة فهذا مرة لا یظهر الا عند الخاتمة واصل ذلک علی ما اثبت
اور ثابت ہو کر اوسکی شاخیں پھیلیں اور اوسکو پھل لگے یہ ہر حال دری خاتمہ سی معلوم نہیں ہو سکتا اور اصل اوسکی جیسی کہ

فی العلوم العقلیة ان تکرار الافعال سبب لحصول الملکة الراسخة فی النفس فمن اصر علی
علوم عقلی میں ثابت ہی ہمیشہ کی کہ ہر فعل بار بار کرنی کی نفس میں خوب کامل ہو جاتا ہی پھر جو شخص کرتا ہوں ہر

الذنوب یحصل فی قلبه الفها وجمیع ما الفه الانسان فی عمره یعود ذکره عند موته فان کان
امر کرتا ہی اوسکی دلمیں محبت گناہوں کی پیدا ہو جاتی ہی اور انسان کی تمام محبوب چیزیں عمر بھر کی موت کی وقت یاد آتی ہیں پھر اگر اس شخص کو

میله الی الطاعات اکثر یکون اکثر ما یحضره عند الموت ذکر الطاعات وان کان میله الی المعاصی
رغبت طاعات کی زیادہ تھی تو اکثر اوسکو موت کی وقت طاعات یاد آویگی اور اگر اوسکو رغبت گناہوں کی

اکثر یکون اکثر ما یحضره عند الموت ذکر المعاصی فربما یقبض روحه عند غلبة شهوة من الشهوات
زیادہ تھی تو پھر موت کی وقت اوسکو وہی گناہ یاد آویگی پس بعضی وقت نزدیک غلبہ کسی شہوت کی شہوتوں میں سی

ومعصیة من المعاصی فیتقید قلبه بها وتصیر سببا لسوء خاتمه فاما الذی غلبت ذنوبه
یا کسی گناہ کی کہ گناہوں میں سی اوسکی جان نکل جاتی ہی اور اوسکا دل اوسمیں بندھ جاتا ہی پھر یہی سبب اوسکی خاتمہ بد کا ہو جاتا ہی اور جس شخص کی گناہ

وکانت اکثر من طاعاته ولم یتب عنها بل کان مصرا علیها وقلبه فرحا بها فهذا الغلب فی حقه
اور طاعات سی زیادہ ہوں اور توبہ کی نہو بلکہ گناہوں پر اڑا ہوا اور اوسکا دل اوسمیں مگن ہو تو ایسے شخص کی حق میں اوسکا

عظیم اذ قد یکون غلبة الالف سببا لان یمثل صورة معصیة فی قلبه وتمیل الیها نفسه
بڑا اندیشہ ہی اسلیے کہ بعضی وقت ہزاری غلبہ محبت کی صورت گناہ کی اوسکی دلمیں پیدا ہو جاتی ہی اور اوسکا دل اور ہر کو مایل ہوتا ہی

ویقبض علیها روحه فذلک هو سوء الخاتمة واما الذی لم یرتکب ذنبا اصلا او ارتکب لکن
اور دمیں جان نکل جاتی ہی سو خاتمہ بد یہ ہی اور جس شخصنی کوئی ہرگز گناہ نہیں کیا یا گناہ تو کیا پھر

تاب فهو بعید عن هذا الخطر فعلی هذا یجب علی کل مسلم بعد ما قال لا الٰه الا الله اداء ما وجب
توبہ کر لی سو وہ اندیشہ سی محفوظ ہی اس بیان کی موافق ہر مسلم پر جو لا الٰہ الا اللہ کہتی ہیں واجب ہی کہ جو جو طاعات

علیہ من الطاعات وحفظ لسانہ وسائر اعضائہ من السیئات لان کثیرا من الناس یقترفون
وکثی مہ پر واجب ہی اعضا کی اور اپنی زبان کو اور تمام اعضا کو گناہ سے بچاویں اسواسطے کہ اکثر لوگ یہ فعل زیانسی کہتے ہیں
هذا القول ثم یزرع عنهم فی اخر اعمارهم بسبب اعمالهم الخبیثة ویخرجون من الدنیا بغیر ایمان
یہ اوسی آخر عمر میں بسبب خبیث عملوں کی چھوٹ جاتا ہی اصفیاسی بی ایمان مرتی ہیں
وای مصیبة اعظم من هذا ان یکون اسم الرجل فی جمیع عمرہ فی الدنیا من المؤمنین ثم یموت
اب کونسی مصیبت اس سی بڑی ہوگی کہ ایک شخص کا نام دنیا میں تو عمر بہر مسلمانوں میں لیوے اور پھر جب مرے
ویکون اسمه فی الاخرة من الکفرین لیس الحسرة علی الذی یخرج من الکنیسة ویدخل فی جهنم وانما
تو آخرت میں اوسکا نام کافروں میں ہوا افسوس کچھ اوسکی حال پر نہیں ہی جو جہاں سی نکل کر دوزخ میں گیا
الحسرة علی الذی یخرج من المسجد ویطرح فی جهنم بسبب اعماله الخبیثة قال الناس فی الایمان
افسوس تو یہ اوسکی حال پر ہی جو مسجد میں سی نکل کر بسبب خبیث اعمال کی جہنم میں جا ڈوبی بحث اعتبار ایمان کی
علی ضربین منهم من یکون له الایمان عاریة یسترد منه ومنهم من یکون له الایمان عطاء
دو قسم کی ہیں بعضی ایسی ہیں کہ اوسکا ایمان عاریت کا ہی پھر چھن جاویگا اور بعضی ایسی ہیں کہ ایمان اونکو بخشا ہوا ہی
لا یسترد منه والعلامة فی ذلک ان الذی یمنعه الایمان من الذنوب ویحمله علی الطاعات
پھر وہ اونسے نہیں چھنی گا اور نشان اسمیں یہ ہی کہ جسکو اوس ایمان کا گناہ سے روکنا ہی اور طاعت کی رغبت دیتا ہی
فالایمان له عطاء لا یسترد منه والذی لا یمنعه الایمان من الذنوب ولا یحمله علی الطاعات
تو اوسکا ایمان بخشا ہوا ہی اوسی پر نہیں چھنا جاویگا اور جسکو اوس ایمان کا گناہ سے نہیں روکتا اور نہ طاعات پر رغبت دیتا ہی
فالایمان له عاریة یسترد منه لان ایمانه لو کان صحیحا خالصا لمنعه من الذنوب وحمله علی
تو اوسکا ایمان عاریت کا ہی وہ چھن جاویگا کیونکہ اگر اوسکا ایمان صحیح اور خالص ہوتا تو بیشک اوسکو گناہ سے روکتا اور طاعت کی رغبت
الطاعات فلما لم یمنعه من الذنوب ولم یحمله علی الطاعات علمنا قلبه الذی هو محل الایمان
دیتا پھر جب اوسکو گناہ سے نہ روکا اور نہ طاعت پر رغبت دی تو معلوم ہوا کہ اوسکا دل جو ایمان کا گھر ہی
مریض فان القلب قد یمرض ویشتد مرضه لکن لا یعرف صاحبه لغلبة الهوی علیه بل قد
بیمار ہی بیشک دل کبھی بیماری میں سخت مبتلا ہو جاتا ہی لیکن اوس شخص کو بسبب غلبہ ہوا ہوس کے معلوم نہیں ہوتا بلکہ بعضوقت
یموت قلبه وهو لا یشعر بموته وعلامة ذلک ان لا یؤلمه جراحات الذنوب فان القلب اذا کان
اوسکا دل مر جاتا ہی اور اوسکو موت کی خبر نہیں ہوتی اسکا نشان یہ ہی کہ دلمیں گناہ کی زخم سی الم نہیں ہوتا کیونکہ دل جیتگی
فیه حیوة ینال منه قدر حیوته من جراحات الذنوب وقد یشعر بمرضه صاحبه لغلبة الهوی صاحبه لکن لا یتحمل
زندہ رہتا ہی تو اوسکو جتنی اسمیں حیات ہوتی ہی گناہوں کی زخموں کا الم بیجا ہوتا ہی اور کبھی اوس شخص کو طاقت ہوا کی بیماری کی خبر ہوتی ہی پر
مرارة الدواء ولا یصبر علیها فیؤثر بقاء الالم لعدم مشقة الدواء فان دواءه فی مخالفة هواه وذلک
پیڑ گی دوا کی برداشت نہیں کرتا اور اسپر صبر کرتا ہی پھر وہ الم ہمیشہ رہتا ہی مگر دوا کی مشقت میں نہیں مبتلا ہوتا کیونکہ اوسکا علاج تو مرہم ہوس کی مخالفت ہی ہے
اصعب شیء علی النفس ولیس لها شیء الغم من ذلک قال سهل بن عبد الله هواک داؤک فان خالفت
نفس پر بڑا بوجھ اور دشوار ہی اور اوسی حق میں اس سی بڑا پیچھے کچھ مشقت نہیں ہی سہل بن عبد اللہ کہتے ہیں تیری خواہش تیرا مرض ہی اگر تو اوسکی مخالفت
فذلک دواء لک وقال ایضا ترک الهوی مفتاح الجنة لقوله تعالی ولمن خاف مقام ربه
تو یہ تیرا علاج ہی اور یہ بھی کہا ہی خواہش کو ترک کرنا جنت کی کنجی ہی اوسکی ارشاد الٰہی کی وجہ کر کوئی ڈرا اپنی رب کی کھڑی ہونی سی

وَنَهَى النَّفْسَ عَنِ الْهَوٰى فَاِنَّ الْجَنَّةَ هِيَ الْمَاْوٰى فَالسَّعِيْدُ مَنْ يُخَالِفُ هَوٰيَهُ وَيُطِيْعُ مَوْلَاهُ وَالشَّقِيُّ

اور حق کا بھی کوچا دی سو بہشت ہی ہی ٹھکانا پس نیک بخت وہی ہی جو اپنی خواہش کی مخالفت کرکے اپنی صاحب کی اطاعت کرتا اور بدبخت

مَنْ يَتَّبِعُ هَوٰيَهُ وَيُخَالِفُ مَوْلَاهُ فَاِنَّ اتِّبَاعَ الْهَوٰى سَمٌّ قَاتِلٌ مِنْ سُمُوْمِ الدِّيْنِ يُفْضِي اِلَى الْهَلَاكِ

وہ ہی کہ اپنی ہوا ہوس کی پیچھے لگتا ہی اور اپنی صاحب کی مخالفت کری بیشک اطاعت نفس کی زہر قاتل ہی جو کہ دین میں سی ہمیشہ کی ہلاکت کی طرف لے جاتا ہی

الْاَبَدِيِّ يَوْمَ لَا يَنْفَعُ مَالٌ وَّلَا بَنُوْنَ اِلَّا مَنْ اَتَى اللّٰهَ بِقَلْبٍ سَلِيْمٍ فَالْخَائِفُ مِنَ الْهَلَاكِ فِيْ هٰذِهِ

جسمیں نہ کام آوی کوئی مال نہ بیٹی مگر جو کوئی آیا اللہ پاس ایکدل بی چلکتا پس جو شخص اپنا ہی موت سی اس

الدُّنْيَا الْفَانِيَةِ اِذَا كَانَ يَجِبُ عَلَيْهِ فِيْ كُلِّ حَالٍ الْاِحْتِرَازُ عَنِ السُّمُوْمِ وَمَا يَضُرُّهُ مِنَ الْمُهْلِكَاتِ فَالْخَائِفُ

دنیا فانی مین اوسپر واجب ہی کہ ہر وقت ہمیشہ زہرہا سی اور تمام مہلکاتہ سی بچتا رہی سو جیکو ہلاک

مِنَ الْهَلَاكِ الْاَبَدِيِّ اَوْلٰى اَنْ يَجِبَ عَلَيْهِ فِيْ كُلِّ حَالٍ الْاِحْتِرَازُ عَنِ الْمَعَاصِي الَّتِيْ هِيَ سُمُوْمُ الدِّيْنِ فَاِنَّ

ابدی کا خوف ہو تو اوسکو ہر وقت ہر دم واجب ہی کہ ہر وقت گناہون سی بچتا رہی کہ وہ دین کی حق زہر ہی جو کہ ایمان کو

الْخَوْفَ مِنْ هٰذِهِ السُّمُوْمِ فَوْتُ الْاٰخِرَةِ الْبَاقِيَةِ الَّتِيْ لَيْسَ اِضْعَافُ اَعْمَارِ الدُّنْيَا عُشْرَ عُشْرِ مِعْشَارِهَا

یہ سبھی اندیشہ ہی کہ آخرت فوت ہو ہادی جو ہمیشہ کو باقی ہی اور کئی کئی ہزار دنیا کی عمرین اوسکی سوئین حصہ کو نہین بنتی

اَذْ لَيْسَ لِمُدَّتِهَا اٰخِرٌ وَفِيْهَا النَّعِيْمُ الْمُقِيْمُ وَالْمُلْكُ الْعَظِيْمُ وَفِيْ فَوَاتِهَا بَاْسُ الْجَحِيْمِ وَالْعَذَابُ الْاَلِيْمُ

کیونکہ آخرت کی مدت کا انتہا اور آخر نہین ہی اور وہین نعمتین دائمی اور ملک بڑا اور عذاب بھی بیحد ناکہ

فَالْبِدَارُ الْبِدَارُ اِلَى التَّوْبَةِ وَالْاِسْتِغْفَارِ قَبْلَ اَنْ يَحِلَّ سُمُوْمُ الذُّنُوْبِ فِيْ رُوْحِ الْاِيْمَانِ وَلَا يَنْفَعُ بَعْدَهُ

پس جلدی جلدی توبہ اور استغفار کی پہلے اس سی کہ گناہون کا زہر ایمان کی روح مین اثر کری پھر کچھ فایدہ نہ ہوگا

اَلْاِحْتِنَاكُ وَلَا اِسْتِدْرَاجُ الْاَطِبَّاءِ وَلَا نُصْحُ النَّاصِحِيْنَ وَلَا وَعْظُ الْوَاعِظِيْنَ وَنَحْنُ عَلَيْهِ اَلْقَوْلُ اَنَّهُ مِنَ

اور نہ کی نصیحت کرنا صحیحون کی اور نہ وعظ واعظون کا اور اسپر ہمارے بھی قول ثابت ہوا جیسا کہ ہوا

الْكَبَائِرِ وَيُدْخِلُ تَحْتَ نَصِّ مَرْيَمَ قَوْلُهُ تَعَالٰى اِنَّا جَعَلْنَا فِيْ اَعْنَاقِهِمْ اٰثَامًا اِلَّا وَهُمْ لِيْ لَا كَافِرُوْنَ مُتَحَنِّثُوْنَ

کہ کبیرہ اوسنے قول عالم کی لی و خلط ہوجاوی سوہ ہوئے ہوئے گناہون سی طوق اوسکی گردنون مین ہوئے ہوئے ہونگے یہ ہی سو اوسکا بھی ہی

وَلَا يَعْرِفُكَ لَفْظُ الْاِيْمَانِ وَنَقُوْلُ الْمُرَادُ بِهِ الْكُفْرُ اِذْ قَدْ جَاءَ فِي الْحَدِيْثِ اَنَّ الزَّانِيَ لَا يَزْنِيْ وَهُوَ مُؤْمِنٌ

اور یہان کی لفظ سی کہیں تو نہ آنا کہ کوئی کہی آیت مین مراد کافر ہین اسواسطے کہ حدیث مین یہہ آیا ہی نہین بیٹھتا زانی زنا کرتا اور مومن بھی ہو

فَاِنَّهُ عَلَيْهِ الصَّلٰوةُ وَالسَّلَامُ اَرَادَ بِهِ نَفْيَ الْاِيْمَانِ الَّذِيْ هُوَ الْعِلْمُ بِاللّٰهِ وَمَلٰٓئِكَتِهٖ وَكُتُبِهٖ وَرُسُلِهٖ

کیونکہ نبی صلعم صلعم نے مراد نہین لی کہ وہ ایمان سی نہی ہی اللہ تعالی کا اور اوسکی فرشتون کا اور اوسکی کتابون کا اور اوسکی رسولون کا سو جسکو یہ علم نہین ہوتا ہی

فَاِنَّ هٰذَا الْاِيْمَانَ لَا يُنَافِيْهِ الزِّنَا وَسَائِرُ الذُّنُوْبِ بَلْ اَرَادَ نَفْيَ الْاِيْمَانِ الَّذِيْ هُوَ الْعِلْمُ بِكَوْنِ الزِّنَا وَ

کیونکہ یہہ ایمان تو نہ منافی زنا کا ہی اور منافی تمام اور گناہون کا بلکہ یہہ ایسہ کہ وہ ایمان کہ جسی جانتا کہ زنا

سَائِرِ الذُّنُوْبِ مُبْعِدًا عَنِ اللّٰهِ تَعَالٰى وَمُوْجِبًا لِلْمَقْتِ فَالْمَحْجُوْبُ عَنْ هٰذَا الْاِيْمَانِ الَّذِيْ هُوَ فَرْعُ

تمام گناہ اللہ تعالی کی درگاہ سی دور کرتی ہین اور باعث ناراضگی ہی سو جو شخص اس فرعی ایمان سی محجوب ہوا

سَيُحْجَبُ فِي الْخَاتِمَةِ عَنِ الْاِيْمَانِ الَّذِيْ هُوَ اَصْلٌ حَتّٰى قَالَ بَعْضُ الْعُلَمَاءِ قَوْلُ الْعَاصِيْ لِلْمُطِيْعِ اَنَا

تو کہا بعید ہی کہ خاتمہ کو وقت اصل ایمان سی بھی محجوب ہو جاوی بعضی علما نی کہا ہی کہ عاصی کا یہہ کہنا مطیع سی کہ میں بھی

مُؤْمِنٌ كَمَا اَنْتَ مُؤْمِنٌ يُشْبِهُ قَوْلَ الْفَرْعِ لِشَجَرَةِ الصَّنَوْبَرِ اَنَا شَجَرَةٌ كَمَا اَنْتِ شَجَرَةٌ وَمَا اَحْسَنَ

ویسا ہی مؤمن ہون جیسا تو مؤمن ہی یہہ ایسا ہی کہ درخت کی درخت صنوبر سی کہا میں بھی درخت ہون جیسا تو درخت ہی بہت خوب

ما قالت شجرة الصنوبر لها فی الجواب انك ستعرفين حالك اذا عصفت رياح الخريف و
کیا ہی خوب جواب دیا تو آپ ہی اپنا حال دیکھ لیگی جب آندھیاں خزاں کی چلیں گی اور
انقلعت اصولك وانتشرت اوراقك فعند ذلك ينكشف غرورك بحيث لم تمسك شاخ ايای فی
تیری جڑ اوکھڑ جاوی گی اور تیرا پتی چھوڑ کر بکھر جاویگی تب تیرا یہہ گھمنڈ کہاں جاویگا کہ ہم میں تو بھی میرا شریک ہی

اسم الشجر مع الغفلة عن اسباب ثبات الاشجار فكذا العاصی سيعرف حاله اذا عصفت
درخت کہلاتا ہی یہہ جھکڑ کی خبر ہی نہیں کہ درخت کیونکر قایم رہتی ہیں سو ایسی ہی حاصی گنہگار جلد اپنی حال ہی واقف ہوجاویگا جب موت کی

رياح الاجل وظهرت سكرات الموت فعند ذلك ينكشف غروره بحيث لم تمسك شاخ طمعه فی
آندھی چلی گی اور موت کی سکرات پیدا ہونگی تب کہلی جاوی گا تمام غرور کہ ہم میں بھی طمع کی طرح

اسم المؤمن مع الغفلة عن اسباب ثبات الايمان وهذا المريظهر عند الخاتمة حتى قال بعض
مؤمن کہلاتا ہی جیسی ہی کہ ایمان کن سبب سی قایم اور ثابت رہتا ہی اور یہہ حال خاتمہ کی وقت کہلی جاتا ہی انتہا کہ بعضی

العارفين اذا ظهر لك الموت للعبد يعلم ذلك العبد انه لم يبق من عمره شئ فيود لو كان حيا
عارف کہتی ہیں جب موت کا فرشتہ آدمی کی پاس آتا ہی تو جب وہ آدمی خیر دار ہوتا ہی کہ میری عمر کچھ باقی نہیں رہی اب اوسکو اسقدر

من الحسرة والندامة مالو كانت له من الدنيا بجملتها لكان يبذلها ليضم الى عمره ساعة حتى
حسرت اور ندامت پیدا ہوتی ہی کہ اگر دنیا اوسکی قبضہ میں تمام ہوتی تو بیشک خرچ کر دیتا تاکہ اوسکی عمر میں ایک گھڑی زیادہ ہوجاوی

يتدارك تفريطه ولا يجد الى ذلك سبيلا فيتجرع غصة اليأس عن التدارك وحسرة الندامة
کہ اپنی افراط تفریط کا معوض کرلی سو اوسکا کوئی سبیل نہیں ہوتا کہ اوس کی کھوٹ کو کھرا سی بدلہ ہوئی تدارک کی پیتا رہیگا سو مخلوق کی کھوٹ کھرا سی بدلہ ہوئی تدارک کی پیتا رہیگا

على تضييع العمر فی ما يضره ولا ينفعه فيحمل روحه بغتة عن غير فيغلق عنه باب التوبة فيبقى فی
عمر بیکار کہو کر ایسی کام پر ضرر ہی جو نفع نہیں اور کچھ فائدہ نہیں پہر اوسکی جان نکلنی کو گلی ہیں آوے گی اور دروازی توبہ کی بند ہوجاویگی پہر حسرت

الحسرة والندامة ولذلك قيل وليست التوبة للذين يعملون السيئات حتى اذا حضر احدهم
اور ندامت ہی رہ جاوی گی اسیسی کی بابت کہا گیا ہی اور ایسی کی توبہ نہیں جو کرتی جاتی ہیں بری کام جبتک سامنی اوسی کی ایسی کیہ

الموت قال انی تبت الان ولا التوبة على الذين يعملون السوء بجهالة ثم يتوبون من
موت کہنی لگا میں نی اب توبہ کی توبہ قبول کرنی اوسکو ضرور سو اوسکی جو عمل کرتی ہیں برا نادانی سی پہر توبہ کرتی ہیں

قريب والمراد بالقرب قرب العهد بالمعصية بان يندم عليها ويجزم بعدم العود اليها قبل
یعنی گناہ کرتی ہی اسیسی شرمندہ ہوکر اوسکا ترک نہ کرنا ہی اور مصمم ارادہ کرتی ہی کہ اوسکی طرف پہر نہ جاؤنگی یہ نزدیک زمانہ گناہ کا ہی

ان يتراكم ظلمتها على القلب فلا يقبل المحو ولذلك قال النبی عليه الصلوة والسلام اتبع السيئة
اس سی پہلی کہ اوسکی تاریکی دل پر پیل پیل جاوی کہ پہر وہ تاریکی ہرگز نہ جاتی سکیگی اسیسی کو فرمایا ہی نبی علیہ الصلوة والسلام نی برائی کی ساتھ

الحسنة تمحها وقال لقمان لابنه يابنی لا تؤخر التوبة فان الموت تاتی بغتة فمن تزل المبادرة
نیکوئی کر کہ وہ نیکوئی اوسکو مٹادیگی اور لقمان نی اپنی بیٹی کو کہا ای بچہ توبہ میں دیر نہ کرنا کیونکہ موت جا پہنچی آجاتی ہی سو جسنی جلدی نہیں توبہ کی

الى التوبة بالتسويف قد يعاجله الموت فلا يجد مهلة للاشتغال بالمحو ولذلك ورد فی الخبر
اور دیر کرتا ہا کبھی جلد سی موت اوسکو آلیتی ہی پہر اوسکو اتنی فرصت نہیں ملتی کہ توبہ کرسکی اسیسی حدیث میں آیا ہی

عن ابن عباس انه عليه الصلوة والسلام قال هلك المسوفون والمسوف من يقول سوف اتوب
ابن عباس کی روایت سی کہ فرمایا ہی علیہ الصلوة والسلام نی ہلاک ہوئی مسوف یعنی دیر کرنیوالی اور مسوف وہ ہوتا ہی جو یہہ کہا کری اب توبہ کرونگا

وهو هالك لانه بنى الامر على البقاء الذى لم يفوض اليه ولعله لا يبقى وان بقى فانه كما لا يقدر على ترك
اور وہ شخص ہلاک ہوتا ہے کیونکہ یہ کام کی بنیاد ایسی چیز پر رکھتا ہے جو اس کو نہیں دی گئی اور شاید کہ وہ باقی نہ رہے اور اگر باقی بھی رہا تو شاید کہ ہمیشہ تک وہ نہیں چھوڑ سکتا

الذنب اليوم لا يقدر على تركه غدا لان عجزه عن الترك فى الحال ليس لغلبة الشهوة عليه والشهوة لا تفارق
یعنی جو گناہ آج وہ کرتا ہے کل اس کو چھوڑ سکتا ہے کیونکہ اب غلبہ شہوت کے سبب سے نہیں کرتا تو شہوت تو اس سے جدا نہیں ہوگی

بل تتضاعف وتتأكد بالاعتياد فليست الشهوة التى اكدها الانسان بالاعتياد كالشهوة التى لم يؤكدها
بلکہ بڑھتی جاوے گی اور زیادہ عادت ہوتی جائے گی سو وہ شہوت جس کو آدمی نے خوب عادت کر لی ہے ایسی نہیں ہوتی جس کی عادت نہیں کی

وعن هذا قيل هلك المسوفون فانهم يظنون ان بين المتماثلين فرقا ولا يدرون ان الايام متشابهة فى
اسی لئے کہا گیا ہے کہ دیر کرنے والے ہلاک ہو جاتے ہیں کیونکہ یہ لوگ یہ خیال کرتے ہیں کہ دو ظرفوں میں فرق ہے اور یہ نہیں سمجھتے کہ دن تمام ایک سے ہیں

كون ترك الشهوات شاقا فيها ابدا فعلى العاقل ان يبادر بالتوبة اذا صدر منه شئ من المنهيات
شہوات کا ترک کرنا ہمیشہ دشوار ہے سو عاقل کو لازم ہے کہ جلد توبہ کرے جب اس سے کوئی گناہ صادر ہو

لان من عصى الله تعالى فى شئ منها ولم يتب عنه على الفور يكون من الظالمين لقوله تعالى ومن لم
کیونکہ جو شخص ان امور میں سے کسی بات میں اور توبہ نہیں کرتا اور توبہ نہیں کرتا تو وہ ظالم ہے اور ظالم ہونا اللہ کے نزدیک

يتب فاولئك هم الظالمون والتوبة عبارة عن معنى يحصل من امور ثلثة علم وحال وقصد
توبہ نہیں کرتا وہی لوگ ہیں ظالم اور توبہ ایک کیفیت ہے جو یہ تین چیزوں سے علم اور حال اور قصد

اما العلم فهو معرفة عظم ضرر الذنوب وكونه حجابا بينه وبين محبوبه واما الحال فهو الندم وهو
علم تو یہ ہے یقین کرنا کہ معصیت میں بڑا ہی ضرر ہے اور محبوب سے روک دیتا ہے اور حال ندامت ہے اور وہ

الذى يرتاح القلب لتحزنه عند شعوره بفوات محبوبه واما القصد فهو ارادة التدارك وله تعلق
شرمندہ کی کیا ہوئی ہے کہ دل کو بہت ہی رنج اور غم پیدا ہو جب یہ سمجھے کہ میرا محبوب اب فوت ہوا اور قصد ارادہ کرنا عزم کا ہے اور قصد متعلق

بالحال والاستقبال والماضى اما تعلقه بالحال فهو ترك كل محظور هو ملابس به واداء كل فرض
زمانہ حال اور استقبال اور ماضی سے پھر تعلق حال سے تو یہ ہے کہ ہر گناہ کو جس میں مبتلا ہے ترک کرے اور ہر فرض کو ادا کرے جو فرض ہو

هو متوجه عليه واما تعلقه بالاستقبال فهو دوام فعل الطاعات وترك المنهيات الى آخر
اور زمانہ استقبال سے یہ تعلق ہے کہ آئندہ کو ہمیشہ تمام طاعتوں کا بجا لانا اور تمام منہیات سے پرہیز کرنا

العمر واما تعلقه بالماضى فهو تدارك ما فرط فيه وطريق التدارك ان ينظر الى الطاعات تمام ترك
پچھلی عمر پر ہے اور ماضی میں تامل کرے کہ کونسی طاعت میں پھر اگر اس کو کوئی طاعت ترک کی ہے

من الفرائض والواجبات ينظر فى معاصيه فما كان منها بينه وبين الله تعالى يكفى فيه الندم بالقلب
اور واجبات اپنی عمر کی اور دیکھے کہ کونسی کونسی معاصی میں مشغول ہوا تھا سو معاصی میں تو وہ معاصی فقط دلی ہی ہیں شرمندہ ہونا

والاستغفار باللسان والعزم على ان لا يعود اليه ابدا واما حقوق الخلق فاما لهم صاحبه يرده اليه
اور زبان سے استغفار کرنی کافی ہے اس عزم سے کہ پھر کبھی ایسی حرکت ہرگز نہ کروں گا اور حقوق العباد میں جس کا مال معلوم ہو تو اوسکا حق اوسکو ادا کر دیوے

ان كان من الحقوق المالية وان كان من الحقوق الغير المالية يستحل منه وان لم يجعل فى حل فهى
اگر حق مالی ہو اور اگر وہ حق مالی نہ ہو تو اوس سے معاف کرا دیوے اور اگر وہ معاف نہ کرے تو اوسپر باقی رہیگا

علیہ مظلمۃ فعلیہ ان یحسن الیہ ویسعی فی مھماتہ حتی یسقط قلبہ الیہ ویجعلہ فی
اب اسکو یہ لازم ہی کہ اوسکی ساتھ بھلائی پیش آوری اوراوسکی کاموں پر مین کوشش کری تاکہ اوسکا دل اوسکیطرف جھکے اور صاف
حل فان الانسان عبید الاحسان وقد روی عن ابن مسعود رضی اللہ عنہ عن النبی صلی اللہ علیہ وسلم انہ قال
کرنی چاہیے کیونکہ انسان احسان کا بندہ ہوتا ہی ابن مسعود سے روایت ہی کہ نبی علیہ الصلوۃ والسلام نی فرمایا ہی
جبلت القلوب علی حب من احسن الیھا وعلی بغض من اساء الیھا فکل من نفر قلبہ بسیئۃ
عادت ہی دلون کی کہ اپنی محسن کی دوست اور بدخواہ ہوتی ہین اور اپنے آزار رسان کی بدخواہ ہوتی ہین پھر جسکا دل اوسکی بری کی سبب سی متنفر ہوگیا ہی
یطیب قلبہ بحسنۃ فاذا طاب قلبہ بکثرۃ الاحسان الیہ والسعی فی مھماتہ یوشک ان یجعلہ
تو پھر اوسی خوشی ہوجائیگا پھر جب اوسکا دل اوسکیطرف سی خوش ہوجائیگا اور اپنی مدد کرنے مین ساعی ہوگا تو امید ہی کہ اوسکو
فی حل وان ابی الا الاصرار یکون احسانہ الیہ وسعیہ فی مھماتہ من جملۃ حسناتہ التی یمکن
معاف کردی اور اگر وہ عناد سرای پر اوسکی کی تو اوسکی بھلائیان اوسکی ساتھ اور اوسکی کوشش اوسکی کاموں مین پھر بھی اوسکی حسنات مین سی ہوسکتی ہین
ان یجازیھا جنایتہ یوم القیمۃ فینبغی ان یکون قد رسعیہ فی فرحہ وسرورہ قلبہ بالاحسان الیہ
کہ قیامت کی دن اوسکی مخالفت کا بدلہ پھر جاوے اب اوسکو یہ بھی چاہیے کہ اوسکی خوشی اور دل راضی کرنی مین احسان سی
والسعی فی مھماتہ کقدر سعیہ فی ایذائہ حتی اذا قاوم احدھما الاخر ازداد علیہ یاخذ ذلک منہ
اور کوشش کرنی اوسکی کاموں مین جسقدر اوسنے اوسکو ایذا دی ہی حتی کہ اگر دونو برابر کھڑے ہوجاوین تو اوسکو یہ اختیار ہی کہ اوسکی سخت برابر نکلی یا زیادہ چاہے تو اوس سی
عوضا یوم القیمۃ وان غاب صاحب الحق اوھات وعجز الظالم عن الاستحلال منہ فی المحفوف والعید
قیامت کی دن بدلہ لیلی اور اگر وہ حق والا غایب ہوا مرگیا ہو اور ظالم اوسی معاف نہین کراسکتا حقوق متعلقہ الیہ کو
المالیۃ او کان فقیرا غیر قادر علی التصدق بمقدار ما علیہ من الحقوق المالیۃ یجب علیہ ان
باطلاع نفس ہو قدرت نہین ہی کہ جتنا اوسکی ذمہ پر اسکا حق مالی ہی اوسکی بدلہ خیرات کرسکی ترتیب اسپر یہ واجب ہی
یکثر ما قدر علیہ من الاعمال الصالحات ویستغفر لمن ظلمہ من المؤمنین والمؤمنات فی اکثر
کہ نیک اعمال بہت کیا کری اور جو وقت مظلوم کی حق مین دعا مغفرت کی کیا کری مومن مرد ہون یا مظلوم یا مومن عورت
الاوقات فانہ اذا فعل لعل ذلک یرجی من فضل اللہ تعالی وکرمہ ان یرضی خصمہ یوم القیمۃ لما روی
جب اسکو اللہ تعالی کی فضل تو خدا تعالی کی اوسکا دشمن کو قیامت کی دن راضی کردی کیونکہ وہ کریم ہی امید یہی کہ اوسکی حسنی کو
عن ابی ھریرۃ انہ قال بینما رسول اللہ صلی اللہ علیہ وسلم جالس اذ ضحک حتی بدت ثنایاہ
ابوہریرہ رضی اللہ عنہ سے کہ ایک وقت رسول اللہ صلی اللہ علیہ وسلم بیٹھی ہوی تھے جبکہ آپ ہنسی کہ دندان مبارک نظر آنی لگی
فقیل لہ مم تضحک یا رسول اللہ قال رجلان من امتی جثیا بین یدی رب العزۃ فقال احدھما
کسینے آپکو ہنسا کیونکر ہنسی ہو یا رسول اللہ فرمایا دو شخص میری امت کی اللہ تعالی رب العزت کی آگے حاضر ہوے ایک نے کہا
یا رب خذ لی مظلمتی من ھذا فقال اللہ تعالی اعط اخاک مظلمتہ فقال یا رب لم یبق من
یا الٰہی مہربانی اوس کی لی دی اللہ تعالی نی فرمایا کہ اپنی بھائی کا حق اوسکو کردی اوسنے عرض کیا یا الٰہی میری حسنات مین سی
حسناتی شیء فقال اللہ تعالی ما تصنع بلخیک لم تبق من حسناتہ شیء فقال یا رب فلیحمل
تو کچھ نہین بچا پھر اللہ تعالی نی فرمایا اب تو کیا کریگا اپنی بھائی کی ساتھ کہ اوسکی حسنات مین کا کچھ باقی نہین رہا پھر عرض کیا یا الٰہی تو میرا گناہ
عنی من اوزاری فغاضت عینا رسول اللہ صلی اللہ علیہ وسلم ثم قال ان ذلک الیوم لیوم
اوسپر رکھدی پھر رسول اللہ صلی اللہ علیہ وسلم کی دونو آنکھین پھر پڑین فرمایا بیشک یہ وہ دن ہی

یحتاج الناس فیه الی ان یجمعوا عنهم ویزاحم ثم قال فیقول الله تعالی للطائر جئنا فیرفع بصره فانظر
یہ حاجت ہوگی آدمیوں کو اور اللہ تعالیٰ یہ فرمائیگا اور اسکو جو حق تعالیٰ نے اسکو بتایا ہوگا پھر فرمائیگا کہ پیر اپنی آنکھ اوپر کو اٹھا
الی الجنان فیرفع بصره فیری من الخیر والنعمة ما یعجبه فیقول لمن هذا یا رب فیقول لمن یعطینی
بہشت کی طرف تو دیکھے پھر وہ اپنی آنکھ اوپر اٹھائیگا اور اسکو ایسی نعمتیں دیکھنے میں آئینگی جو اسکو پسند ہونگی پوچھیگا یا پروردگار کس شخص کو یہ نعمتیں دی جائینگی
فیقول من یعطینه فیقول ربّ فیقول ماذا یا رب فیقول یعفو عن اخیك فیقول قد عفوت عنه یا رب
وہ عرض کریگا الٰہی کون کریگا کہ اللہ تعالیٰ فرمائیگا جو عرض معاف کرائی بھائی سے یہ عرض کریگا الٰہی میں نے اسکو معاف کیا
فیقول الله تعالی خذ بید اخیك فادخله الجنة هذا اذا لم یکن صاحب الحق کافرا واما اذا
پھر اللہ تعالیٰ فرمائیگا یہ کیفیت جب ہے کہ اسکا مدعی کافر نہو اور اگر
کان کافرا یکون الامر مشکلا جدّا لانه لعدم استحقاقه لدخول الجنة لا یوجد طریق
تو پھر بڑی مشکلی کی بات ہے کیونکہ نہ تو وہ کافر قابل دخول جنت کی ہے اسکی راضی کرنیکی کوئی طرف نہیں ہے
لارضائه ولا لاعطاء ثواب المؤمن الیه ولا لتحمیل اثم الکفر علی المؤمن ولا یرجح عنه العفو
اور نہ مؤمن کا ثواب اسکو دیا جاسکتا ہے اور نہ اسکے کفر کا گناہ مؤمن پر ڈال سکتے ہیں اور معافی کی بھی کوئی صورت نہیں ہوسکتی
فیکون خصومته اشد وکذا اذا کان الحق للبهائم بان ضربها بغیر ذنب اوضرب فجهها
سو کافر کی خصومت بڑی سخت ہے اور ایسی ہی جب بہائم کا حق ہوگا کہ اسکو بغیر خطا مارا ہو یا منہ اسکا ہی پر اسکی چہرہ پر مارا ہو
بذنب ارحلها فوق طاقتها اولم یتعاهد علفها وماءها تکون خصومتها یوم القیمة اشد
یا اسکی طاقت سے زیادہ لادا ہو یا اسکی چارہ پانی کی خبر نہ لی ہو تو اسکی یہی خصومت قیامت کے دن بڑی سخت ہوگی
اذ لا ذنب لها فیحمل عنها ذنبها ولیست اهلا لاخذ الحسنات فتعین العقاب المجلس
اسلئے کہ بہائم خطاوار ہو ہی نہیں کہ اوسکی گناہ اسکی سر پر ہو اور نہ وہ اس لائق ہیں کہ حسنات اوسکو دی جائیں پھر عذاب ہی کا قائم رہا

الثالث عشر فی بیان اخلاص التوحید سبب لحرمة النار قال رسول الله

تیرھویں مجلس اس بیان میں کہ توحید اخلاص دل کی دوزخ کی آگ حرام کر دیتی ہے
فرمایا رسول اللہ
صلی الله علیه وسلم ما من احد یشهد ان لا اله الا الله وان محمدا رسول الله صدقا من قلبه
صلی اللہ علیہ وسلم نے جو کوئی یہ گواہی دی کہ نہیں کوئی معبود سوا اللہ کی اور بیشک محمد اللہ کی رسول ہیں سچی دل کی
الا حرمه الله علی النار هذا الحدیث من صحاح المصابیح رواه معاذ بن جبل وظاهره یقتضی
اللہ تعالیٰ اوسکو آگ پر یہ حدیث مصابیح کی صحیح حدیثوں میں سے ہے معاذ بن جبل کی روایت سے ظاہر معنی اسکے یہ ہیں
ان لا یدخل النار کل من یاتی بکلمتی الشهادة وان لم یمتثل بالاوامر ولم ینته عن النواهی ولیس
کہ دوزخ میں نہ جائیگا جو شخص کلمہ شہادت کا پڑھتا ہے اگرچہ اوسکو بجا نہ لاوی اور نہی اسکی باز نہ رہے اور حقیقت میں
کذلک لان معناه ان کل من یشهد بوحدانیة الله تعالی وبرسالة رسوله ویجری علی موجب
یہ نہیں کیونکہ اسکے معنی یہ ہیں کہ جو شخص اللہ کی وحدانیت اور رسول کی رسالت کی گواہی دیتا ہے اور اپنی
شهادته بامتثال الاوامر واجتناب النواهی حرمه الله تعالی علی النار یشیر الی هذا المعنی
شہادت کے مطابق اوامر پر عمل کرے اور منہیات سے اجتناب کرے اوسکو اللہ تعالیٰ آگ پر حرام کر دیگا
قوله علیه الصلوٰة والسلام صدقا من قلبه لان الشهادة اذا کانت عن صمیم القلب
اس حدیث میں اس لفظ کی کہ سچی طرح کی کہنے کو گواہی جب سچی ارادہ طرح کی ہوتی ہے

یتوجه العبد الی طلب رضی مولاه بامتثال الاوامر واجتناب النواهی واذا الم یقبل الا الاوامر ولم
تو آدمی اپنی مولی کی رضا مندی تلاش کرتا ہی اوسکی حکم کو بجالا کر اور منع ہی باز رہکر اور اگر اوسکی نہی پر عمل کیا اگر
ینته عن النواهی یکون شهادته بمجرد اللسان لا عن قلبی اعتقاد لان اللسان ترجمان القلب
روکنی سی رکا تو اوسکی وہ گواہی صرف زبانی ہی دل اور اعتقادی نہیں ہی اسلیئے کہ زبان دل کا اظہار کرنیوالی ہی
والاعضاء شهود علی ما فیه یحیه الانسان باللسان فمن ادعی بلسانه الایمان اذا استعمل
اور باقی تمام جو اعضاء مکلوہ ہین انسان کی زبانی دعوی پر پس جو شخص اپنی زبان سی ایمان کا دعوی کریا اور وہ اپنی ارکان کو
ارکانه علی ما یقتضیه الایمان یکون صادقا فی دعواه ویثبت ما ادعاه واذا لم یستعمل کذا
ایمان کی مطابق برتتا ہی تو وہ شخص اپنی دعوی مین سچا ہی اور اوسکا دعوی ثابت ہی اور اگر اوسنی اپنی ارکان کو ایمان کی
علی ما یقتضیه الایمان لا یکون صادقا فی دعواه ولا یثبت ما ادعاه وظهر من هذا ان ما یجری
مطابق استعمال نکی تو وہ اپنی دعوی مین سچا نہین ہی اور نہ اوسکا دعوی ثابت ہی اس سی معلوم ہوا کہ جو کچھ زبان سی کہا کرتی ہین
علی اللسان قلما یکون عن قلب واعتقاد وان کان صادقا فی الواقع کقول المنافقین لرسول الله
بعضی دفعہ وہ بات دل اور اعتقادی نہین ہوتی اگرچہ واقع مین سچی ہو جیسی قول منافقون کا رسول اللہ
صلی الله علیه وسلم نشهد انک لرسول الله ان قولهم هذا کان صدقا فی الواقع بدلیل قوله
صلی اللہ علیہ وسلم ہم گواہی دیتی ہین کہ بیشک تم اللہ کی رسول ہو تو یہہ قول اونکا واقع مین سچا ہی اس دلیل سی کہ اللہ تعالی
والله یعلم انک لرسوله لکن لما لم یکن عن قلب واعتقاد کذبهم الله تعالی بقوله والله یشهد ان
اللہ جانتا ہی کہ بیشک اوسکا رسول ہی لیکن جب کہ وہ منافق ہین اپنی قول اور اعتقادی نہین کہتی تو اللہ تعالی اونکو جھٹلا دیا اور اللہ گواہی دیتا ہی
المنافقین لکاذبون وسبب ذلک ان الشهادة علی ما ذکر فی الصحاح خبر قاطع یحتمل الصدق
کہ منافق بیشک جھوٹے ہین اور اوسکا سبب یہہ ہی کہ شہادت اوسکو کہتی ہین جو صحاح لغت کی خبر یقینی کو کہتی ہین اسپلیئے کہ گواہون مین
والکذب یشهد بشیء ثابت عنده بیقین یکون کما قال النبی علیه الصلوة والسلام اذا علمت مثل
یہہ شہادت ہی کہ گواہی دیتا ہی جو کچھ ثابت اوسکی نزدیک یقینی ثابت ہوا جیسا کہ نبی علیہ الصلوۃ والسلام نے فرمایا ہی
الشمس فاشهد فمن شهد بشیء غیر ثابت عنده بیقین یکون کذبا وان کان صدقا فی الواقع
جب آفتاب کی مثال ظاہر معلوم ہو تو گواہی دے پھر جو شخص ایسی مقدمہ کی نزدیک یقینا ثابت نہین ہوا گواہی دی تو وہ جھوٹا ہوگا اگرچہ واقع مین بھی ہو
ولذلک اعتبر فی الحدیث کونه صدقا ناشیا عن مراته ومنبعه الذی هو القلب لیظاهر
اسیلیئے اوسنے حدیث مین یہہ اعتبار کیا ہی کہ وہ خبر سچی اپنی مرکز اور منبع کی پیدا ہوئی ہو کہ وہ دل ہی تاکہ اوسکا اثر
اثره فی الاعضاء فعرف هذا کل من ینطق بکلمتی الشهادة یدعی حصول علم الیقین عنده
اعضاء مین آوی اس تقریر کی موافق جو شخص کلمی شہادت کی پڑہتا ہی تو وہ دعوی کرتا ہی کہ مجکو اوسکی معنی یقینا معلوم ہین
بمعناها واذا لم یکن عنده العلم بمعناها لا یکون صادقا فی دعواه ولا یتحقق ما ادعاه فکیف
اور اگر اوسکو اوسکی معنی معلوم نہوہن تو وہ اپنی دعوی مین سچا نہین ہی اور نہ اوسکا دعوی ثابت ہی پھر
یکون مؤمنا فان النطق بهما من غیر فهم معناهما لا یکفی فی حصول حقیقة الایمان
وہ مؤمن کیونکر ہوگا اسلیئے کہ زبانی پڑہنی سی معنی سمجھے بدون معلوم کرنی معنی کی حقیقت ایمان کی کبھی حاصل نہین ہوتی
بل لا بد لحصول حقیقة الایمان ان یکون النطق بهما مع فهم معناهما کما هو جمیع ما یجب
بلکہ ضرور ہی اوسکی حاصل کرنی حقیقت ایمان کی کہ دونو کلمی اونکی معنی سمجھکر زبان سی پڑہی اسلیئے کہ مکلف پر جو جو عقائد

علی المکلف معرفته من عقائد الایمان و فی حقه تعالی وحق رسله متدرج فیها کل العقائد الدینی
کہ مکلف پر جو معرفت واجبات ایمان میں سے ہے ثبوت ذات تعالیٰ اور حق تعالیٰ اور اس کے رسولوں کی یقین کرنا واجب ہے تمام ان کلمہ میں داخل ہی اجمالی

منهما مرکبة من نفی واثبات والذی نفی عن غیره تعالی وثبت له تعالی علی طریق الحصر انما هو
کہ یہ کلمہ مرکب ہے نفی اور اثبات سے اور جو چیز کہ غیر اللہ سے سلب اور اللہ تعالیٰ کی ثابت کی گئی ہے صرف کر کر وہ الوہیت ہی

الالوهیة وهی تشتمل علی معنیین احدهما استغناؤه تعالی عن جمیع ماسواه والثانی افتقار جمیع ماعداه
اور الوہیت میں دو معنی ہیں کیونکہ اس کی تائید ہی تمام ماسوا سے ہر دوسری حاجتمند رہنا تمام ماسوا کا

الیه تعالی فعلم هذا لایکون معنی قولنا لا اله الا الله لا مستغنی عن جمیع ماسواه ولا مفتقر الیه جمیع
اللہ تعالیٰ کی طرف اس بیان کی موافق معنی کلمہ کی یہ ہیں نہیں ہیں کوئی بے نیاز تمام ماسوا سے اور نہ کوئی محتاج الیہ تمام

ماعداه الا الله تعالی اما استغناؤه تعالی عن جمیع ماسواه فیوجب له تعالی الوجود والقدم و
ماسوا کا سوا اللہ تعالیٰ کی بے نیازی اللہ تعالیٰ کی تمام ماسوا سے واجب کرتی ہے واسطے اللہ تعالیٰ کی وجود اور قدم اور

البقاء اذ لولم یجب له تعالی هذه الصفات لکان محتاجا الی محدث لان انتفاء شیء من هذه
بقا کہ اسلئے کہ اگر نہ واجب ہوں واسطے اللہ تعالیٰ کی یہ صفتیں تو ہمیشہ محتاج ہوگا کسی محدث کا اور اسلئے کہ اگر ہو کوئی کسی ایک صفت کا ان

الصفات یستلزم الحدوث وکل حادث یحتاج الی محدث ولکن یوجب له تعالی التنزه عن النقائص
صفات میں سی لازم کر دیتا ہی حدوث اور حادث تمام محدث کی محتاج ہوتی ہیں اور لیسی ہی واجب ہوا چاہی پاک ہونا اللہ تعالیٰ کا تمام نقصانوں سی

وبدخول التنزه عن النقائص فی جمیع المعنی البصر الکلام اذ لولم یجب له تعالی هذه الصفات لکان متصفا بالنقائص
اور نقصانوں سی پاک ہونی ہیں یہ سبی داخل ہی کہ بالفرض سمیع و بصیر اور متکلم کا ہونا اللہ تعالیٰ کا اگر یہ صفات نہ ہوتی تو ہمیشہ اسمیں نقصانوں کا پایا جانا لگا

ومحتاجا الی من یدفع عنه تلک النقائص ولکن یوجب له تعالی التنزه عن الاغراض فی افعاله واحکامه
اور حاجتمند ہوگا ایسی اس کہ کوئی وہ نقایص دفع ہوں اور لیسی ہی واجب ہوتا ہی واسطے اللہ تعالیٰ کی بری ہونا اللہ تعالیٰ کا اپنے افعال اور احکام میں

اذ لولم یجب له تعالی التنزه عن الاغراض لکان محتاجا الی ما یحصل به غرضه ولکن یوجب له تعالی
اسلئے کہ اگر نہ واجب ہو واسطے اللہ تعالیٰ کی بری ہونا غرضوں سی تو وہ حاجتمند ہوگا کسی امر کا جسی وہ غرض حاصل ہو اور لیسی ہی واسطے اللہ تعالیٰ کی

ان لایجب علیه فعل شیء من الممکنات ولا ترکه اذ لو وجب علیه شیء منهما لکان محتاجا الی ذلک
کہ واجب نہ ہو اوپر اس کہ کوئی فعل ممکنات کا نہ کرنا اسکا اسلئے کہ اگر واجب ہو اوپر اللہ تعالیٰ کے کوئی کام تو وہ ہمیشہ رہوگا اوس کام کا

الشیء لیستکمل به اذ لایجب له تعالی الا ما هو کمال واما افتقار جمیع ماعداه الیه تعالی فیوجب له تعالی
کا کامل ہونا چاہی اسلئے کہ واجب نہیں ہوتا اللہ تعالیٰ کو وہ صفات واجب ہوتی ہیں جو کمال کی ہیں اور جمیع ماسوا کی محتاج الیہ ہونی سی واجب ہوتا ہی واسطے اللہ تعالیٰ کی

القدرة والارادة والعلم والحیوة اذ لولم یجب له تعالی هذه الصفات لکان عاجزا عن ایجاد شیء
قدرت اور ارادہ اور علم اور حیات اسلئے کہ اگر واجب نہوں واسطے اللہ تعالیٰ کے یہ صفتیں تو عاجز ہوگا کائنات میں سی ہر شی کی

من الکائنات وکذا یوجب له تعالی الوحدانیة اذ لولم یجب له تعالی الوحدانیة بل کان معه ثان
پیدا کرنی سی اور لیسی ہی واجب ہی واسطے اللہ تعالیٰ کی وحدانیت اسلئے کہ اگر اللہ تعالیٰ واحد نہو بلکہ دو یا تین ایک اور دو سے

فی الالوهیة لم یفتقر الیه شیء من الکائنات للزوم عجزهما ویوخذ من افتقار جمیع ماعداه الیه تعالی
الوہیت میں تو ضرور تمام کائنات میں سی کوئی شی اوسکی محتاج ہوگی اسلئے کہ دو ہی عاجز ہو جائینگی اور ظاہر ہوتا ہی تمام ماسوا کے احتیاج کی طرف اللہ تعالیٰ کی

حدوث العالم باسره اذ لو کان شیء منه قدیما لکان مستغنیا عنه تعالی غیر محتاج الیه تعالی
کہ تمام عالم حادث ہی کیونکہ اگر کوئی شی عالم میں سی قدیم ہوتی تو وہ اللہ تعالیٰ سی بے نیاز ہوتی حاجتمند اسکا نہ ہوتی

وبهذا ظهر منه ایضا ان لا یؤثر شیٔ من المخلوقات فی اثر ما اذ لو کان فی شیٔ من المخلوقات تاثیر

اسی سے ظاہر ہوتا ہے کہ مخلوقات میں سے کسی چیز کو کسی چیز میں کچھ اثر نہیں ہے کیونکہ مخلوقات میں سے اگر کسی چیز میں اثر ہوتا

فی اثر ما کان ذلک الاثر مستغنیا عنه تعالی غیر مفتقر الیه تعالی فعلوه هذا کل من یقول لا اله

تو البتہ وہ اثر اللہ تعالیٰ سے بے نیاز ہوتا اللہ تعالیٰ کا حاجت مند نہ ہوتا اس بیان کی مراد نفی ہر شخص لا الٰہ الا اللہ

الا الله یصیر کانه یقول لا واجب الوجود الا الله ولا واجب القدم والبقاء الا الله ولا قادر علی

کہتا ہے وہ شخص گویا یہ کہتا ہے کوئی نہیں واجب الوجود سوائے اللہ کے اور نہ کوئی قدیم اور بقا والا سوائے اللہ کے اور نہ کوئی

ایجاد الممکنات کلها الا الله ولا عالم بها الا الله ولا یتناهی من المعلومات الا الله ولا متنزه عن جمیع النقائص

ممکنات کا پیدا کرنیوالا سوائے اللہ کے اور نہ کوئی دانندہ معلومات غیر متناہیہ کا سوائے اللہ کے اور نہ کوئی پاک تمام نقصانوں سے

ولا عن الاغراض فی افعاله واحکامه الا الله ولا مؤثر فی شیٔ من المخلوقات الا الله وعلی هذا القیاس

اور نہ پاک غرضوں سے افعال اور احکام میں سوائے اللہ کے اور نہ کوئی مخلوقات میں اثر کرنیوالا سوائے اللہ کے اور اسی قیاس پر

کل ما یجب فی حقه تعالی واستحال علیه وجاز له فقد ظهر من هذا ان فهم معنی کلمة

جو جو صفات اللہ تعالیٰ کی واجب ہیں یا اس کی نسبت محال ہیں اور جائز ہیں اس سے خوب ظاہر ہوا کہ سمجھنا کلمہ توحید کی معنوں کا

التوحید یتوقف علی معرفة الله تعالی ولیس المراد بها معرفة الله تعالی معرفة ذاته لان ذاته تعالی

معرفت الٰہیہ موقوف ہے اور معرفت الٰہیہ سے خاص اللہ کی ذات کو ادراک کرنا مراد نہیں ہے کیونکہ ذات الٰہی کے ادراک

لیست معلومة للبشر بل المراد بها معرفة ما یجب فی حقه تعالی وما یستحیل علیه وما یجوز له

کسی بشر کو معلوم نہیں ہے بلکہ مراد معرفت ان صفات کا جو حق اللہ کی واجب ہیں اور جو اس پر محال ہیں اور جو جائز ہیں

لیعلم الموحد عند التکلم بها ما ینفی عن غیره تعالی وما یثبت له تعالی فالمنفی فیها کل فرد من

تاکہ موحد کو کلمہ پڑھتے ہوئے معلوم ہو وہ کچھ نفی صفت کا جو غیر اللہ سے سلب کرنی اور اللہ تعالیٰ کو ثابت کرنی سو مسلوب اس کلمہ میں ہر فرد ہے

افراد حقیقة الاله سوی الله تعالی والمثبت فرد واحد من تلک الحقیقة وهو الله تعالی ومعنی

افراد حقیقت الوہیت کی سوائے اللہ تعالیٰ کی اور ثابت ایک فرد ہے اس حقیقت میں سے یعنی اللہ تعالیٰ اور معنی

الا الله هو الواجب الوجود المستحق للعبادة وهذا المعنی کما یقبل بحسب مجرد ادراک انه ان یصدق

اللہ کی واجب الوجود سزاوار پرستش کا اور یہ معنی کلی ہیں باعتبار صرف تصور کی بہت افراد پر صادق ہو سکتی ہیں

علی کثیرین لکن الدلیل العقلی القطعی یدل علی استحالة التعدد فیه وعلی کونه خاصا بذات الله

پر دلیل عقلی قطعی دلالت کرتی ہے کہ زیادہ ہونے کی یہاں محال ہے اور خاص ہے ذات پاک الٰہی کی

وذلک الدلیل وجود العالم فانه لکونه حادثا محتاجا الی محدث یدل علی ان له محدثا وذلک المحدث

اور وہ دلیل یہ ہے کہ عالم کا وجود ہے یہ عالم حادث ہونے کی وجہ سے محدث کا محتاج ہے تو یہ دلالت کرتا ہے کہ اس عالم کا کوئی محدث ہے اور وہ محدث

لا بد ان یکون قدیما واحدا متصفا بالقدرة والارادة والحیرة والعلم لانه لو لم یکن قدیما بل کان

ضرور ہے کہ قدیم اور واحد اور صاحب قدرت اور صاحب ارادہ اور حی اور علیم ہو اسلئے کہ اگر قدیم نہ ہو بلکہ

حادثا لکان محتاجا الی محدث فیلزم الدور او التسلسل وکلاهما محال ولو لم یکن واحدا بل کان

حادث ہو تو خود محتاج محدث کا ہوگا یہ دور لازم آویگا یا تسلسل اور یہ دونو محال ہیں اور اگر واحد نہ ہو بلکہ

اکثر من واحد لوقع بینهما التمانع المقتضی لعدم وجود العالم ولو لم یکن متصفا بالقدرة والارادة

ایک سے زیادہ ہوں تو ان میں آپس میں روک ٹوک واقع ہوگی جس سے وجود عالم کا پیدا نہ ہو سکنا اور اگر صاحب قدرت اور ارادہ

والعلم

والعلم والحیوۃ لکان عاجزا عن ایجاد شئ من العالم لان الایجاد اثر القدرۃ وتاثیر القدرۃ فی شئ
اور علیم اور حی نہو اور سلسلہ عالم نہ ہوگا عالم میں سے کچھ نہ پیدا کر سکیگا اسلئے کہ ایجاد قدرت کا اثر ہوتا ہے اور اثر قدرت کا کسی شئ میں
من لم یشاء یتوقف علی ارادۃ ذلک الشئ وارادۃ ذلک الشئ تتوقف علی العلم بہ لان القصد الی
اسی کو پیدا کریگا جسکو چاہے اور چاہنا بدون علم کے نہیں ہو سکتا اور ارادہ شئ کا بدون علم کے نہیں ہو سکتا اسلئے کہ ارادہ کسی شئ کی
ایجاد شئ مع عدم العلم بہ محال والاتصاف بھذہ الصفات الثلث یتوقف علی الحیوۃ لکونہا
پیدا کرنیکا بے جانی اور یہی محال ہے اور یہ تینوں صفتیں یعنی حیات کی نہیں ہو سکتیں کیونکہ حیات انہیں شرط ہے
شرطا فیہا فعلم ہذا یکون وجود العالم بل وجود کل ذرۃ من ذراتہ دلیلا قطعیا علی وجودہ تعالی
اس بیان کی مواقع ہونے کا اور بلکہ وجود ہر ہر ذرہ کا عالم کی خلقت میں سے یقینی دلیل ہے وجود الٰہی
وقدمہ وکونہ واحدا متصفا بھذہ الصفات الاربع المذکورۃ وعلی استحالۃ اضدادھا ولھذا
اور قدم پر کہ وہ واحد ہی موصوف ہے ان چاروں صفات مذکورہ کا اور ان صفات کے ضدوں کے محال ہونے اسی لئے
کان بعض اھل التوحید یقولون استدلالا بالاثر علی المؤثر ما رایتا شیئا الا رایتا اللہ بعدہ فان
بعض اہل توحید اس سے مراد یہ ہے استدلال کر کے بہ کہتے تھے یعنی جب کسی شئ کو دیکھتا تھا تو اسکے بعد اللہ کو دیکھتا تھا بیشک
کل ذرۃ من ذرات العالم من حیث حدوثہا واحتیاجہا الی من یوجدہا لا تزال تتکلم بکلام لا یحرف
ہر ذرہ عالم کی ذرات کا اس حیثیت سے کہ وہ حادث ہیں اور اپنی موجد کی محتاج ہمیشہ زبان حال سے یہ کلام کرتا رہتا ہے جسمیں شک کرنا نہیں
فیہ ولا یصوت ان لہا موجدا قدیما واحدا متصفا بالقدرۃ والارادۃ والعلم والحیوۃ یسمع
اور نہ کچھ آواز کہ پیدا کرنیوالا موجد قدیم واحد صاحب قدرت صاحب ارادہ علیم حی ہی
کلامہا السامعون ولا یسمعہ الذین ہم عن السمع لمعزولون والمراد من السمع السمع الباطن الذی
اونکی کلام کو سمجھنے والی سب سنتی ہیں اور وہ لوگ نہیں سنتی جنکی سماعت بیکار ہی اور سماعت سے مراد وہ سماعت باطنی ہی جسکی
یسمع بہ کلام لیس بحرف ولا صوت ولا عربی ولا عجمی کالسمع الظاہر الذی لا یسمع بہ غیر الاصوات
وہ کلام سنتی جاتی جسمیں نہ کوئی حرف ہو نہ کچھ آواز اور نہ عربی ہو نہ عجمی ہو سماعت ظاہر کی مراد نہیں ہی جسمیں حرف آواز سنی جاوے
وتشارک فیہ البہائم الانسان اذ قد لا شئ تشارک فیہ البہائم الانسان والحاصل ان الانسان
اور اسمیں بہائم کی انسان کے ساتھ شریک ہوں کیونکہ ایسی چیزیں کہ جنمیں بہائم آدمی اور چوپایہ یکساں ہوں حاصل یہ ہی کہ انسان
لا یعرف من صفاتہ تعالی بالعقل الا ما دل علیہ افعالہ تعالی فما لم یدل علیہ افعالہ تعالی
صفات الٰہی میں سے عقل کی زور سے وہ ہی جان سکتا ہے جن پر افعال دلالت کرتی ہیں اور جن صفات پر افعال دلالت نہیں کرتی
کالسمع والبصر والکلام فقد یستدل علی ثبوتہا لہ تعالی تارۃ بالعقل وتارۃ بالنقل تارۃ وجہ
جیسے سمع اور بصر اور کلام تو ان صفات کے ثبوت پر وسلسلہ اللہ تعالی کی کبھی استدلال عقلی کیا جاتا ہے اور کبھی نقلی
الاستدلال علی ثبوتہا لہ تعالی بالعقل فہو انہا صفات کمال واضدادھا صفات نقصان
استدلال عقلی ان صفات کے ثبوت پر واسطے اللہ تعالی کی یہ ہے کہ یہ صفتیں کمال کی ہیں اور انکی ضدیں صفتیں نقصان کی
وانصافہ تعالی بصفات الکمال وعدم اتصافہ بصفات النقصان واجب فوجب اتصافہ تعالی
اور اللہ تعالی کا موصوف ہونا صفات کمالیہ سی اور بری ہونا صفات نقصان سی واجب ہی پس واجب ہوا موصوف ہونا اللہ تعالی کا
بتلک الصفات واما وجہ الاستدلال علی ثبوتہا لہ تعالی بالنقل فہو ان الشرع قد صرح بثبوتہا
ان صفات سی اور استدلال نقلی ان صفات کی ثبوت پر واسطے اللہ تعالی کی یہ ہی کہ شرع نے ثبوت ان صفات کا صاف ظاہر کیا

له تعالی فوجب العلم بثبوتها له تعالی ودلیل النقل فی هذه المسئلة اولی من دلیل العقل لان تلك
واسطے اللہ کی پیروی واجب ہونا اللہ تعالی کی اور اس مسئلہ میں دلیل نقلی بہتر ہے دلیل عقلی سے اسنوی
الصفات لا یتوقف علیها افعاله تعالی حتی یستدل بها علی ثبوتها له تعالی وذاته تعالی لیس کمثله
کہ افعال الٰہی ان صفات پر موقوف نہیں ہیں تاکہ دلیل ان افعال سے استدلال کیا جاوے ان صفات کے اللہ تعالی کی وذات اللہ تعالی کی کسی سے
معلوما لاحد حتی یعلم انها فی حقه تعالی کمال یجب اتصافه بها بحیث لو لم یتصف بها لنقص
معلوم نہیں تاکہ یہ معلوم ہو کہ یہ صفات اللہ تعالی کی ہی صفات کاملہ ہیں ان صفات سے موصوف ہونا ہی ضروری ہے ایسا کہ اگر ان صفات سے اللہ
ان یتصف باضدادها بل کونها کمالا انما هو بالنسبة الینا ولا یلزم من کون الشیء بالنسبة
تو اس میں نقص پایا جاوے گا بلکہ یہ صفات ہمارے حق میں کمالیہ ہیں اور ہمارے حق میں کمالیہ ہونا کسی سے یہ لازم نہیں آتا
الینا کمالا ان یکون فی حقه تعالی کمالا الا تری ان اللذة والالم معکونهما کمالا بالنسبة الینا
کہ اللہ تعالی کی واسطے بھی کمالیہ ہوں کیا جبکہ معدوم نہیں کہ لذت اور الم باوجودیکہ ہمارے حق میں کمال ہیں اللہ تعالی کی نسبت کر کے عدم کمال ہیں
فی حقه تعالی لکونهما من عوارض الاجسام فقد ظهر من هذا ان الکلمة الاولی من کلمتی الشهادة
کیونکہ یہ دو صفات جسمانی ہیں اس سے معلوم ہوا کہ پہلی کلمہ میں دونوں شہادت کی کلمہ میں سے
تضمنت الاقسام الثلثة التی یجب علی المکلف معرفتها فی حقه تعالی وهی ما یجب فی حقه تعالی
تینوں قسمیں مندرج ہیں جنکی معرفت واسطے اللہ تعالی کی مکلف پر واجب ہے یعنی جو واجب ہے واسطے اللہ تعالی کی
وما یستحیل علیه وما یجوز له والمراد بما یجب فی حقه تعالی صفاته الثبوتیة وبما یستحیل
اور جو واجب ہے اور جو جائز ہے اور صفات واجبہ سے مراد صفات ثبوتیہ ہیں اور جو محال ہے اور محال سے مراد
علیه صفاته السلبیة وبما یجوز له صفاته الفعلیة واما الکلمة الثانیة فقد حکم فیها بکون
صفات سلبیہ ہیں اور جائز سے مراد صفات فعلیہ ہیں اور دوسری کلمہ میں یہ حکم ہے کہ
محمد صلی الله علیه وسلم رسولا من عند الله ولا بد فی معرفة ذلك من دلیل وذلك الدلیل ظهور
محمد صلی اللہ علیہ وسلم رسول ہیں اللہ کی اور اسکی معرفت کی واسطے کوئی دلیل ضرور چاہیے اور وہ دلیل ظاہر ہونا
المعجزة علی یده عند ادعائه الرسالة فان المعجزة تصدیق فعلی من الله تعالی لرسوله لانها فعل
معجزہ کا رسول کی ہاتھ پر بروقت دعوی رسالت کی کیونکہ معجزہ اللہ کی طرف سے فعلی تصدیق ہی واسطے اپنی رسول کی اسلئے کہ وہ معجزہ بمنزلہ
من افعاله تعالی خارق للعادة قائم مقام صریح القول فی تصدیق رسوله فی دعواه الرسالة فانه
ہی اللہ تعالی کی افعال میں سے خلاف عادت کی گویا صاف لفظوں میں واسطے تصدیق اپنی رسول کی رسالت کی دعوی میں کیونکہ اللہ تعالی
لما خلق امرا خارقا للعادة علی ید رسوله حین ادعائه الرسالة صار کانه قال صدق رسولی فی کل
جبکہ پیدا کیا خلاف عادت اپنی رسول کی ہاتھ پر رسالت کا دعوی کرتا وقت پیدا کیا تو گویا یہ فرمایا کہ میرا رسول سچا ہے
ما یبلغ عنی سواء کان تبلیغه بقوله او فعله او سکوته قال العلماء مثال ذلك ان رجلا اذا قام
جو کچھ میری طرف سے بیان کرتا ہے برابر ہے کہ وہ بیان قولی ہو یا فعلی ہو یا باعتبار خاموشی کی ہو علماء کہتے ہیں اسکی مثال یہ ہے کہ ایک شخص
فی مجلس ملك بحضور جماعة وقال انا رسول هذا الملك یبعثنی الیکم بکذا وکذا من التکالیف فظلبوا
بادشاہ کے دربار میں ایک جماعت کے سامنے کھڑا ہو کر کہے کہ میں اس بادشاہ کا ایلچی ہوں بھیجکر بھیجا ہی اس جماعت نے
منه حجة تدل علی صدقه فقال آیة صدقی انی اطلب من الملك ان یخالف عادته ویقوم من
اس سے اپنی حجت طلب کی جس سے اسکا صدق معلوم ہو اس شخص نے کہا نشان میرے صدق کا یہ ہے کہ بادشاہ سے میں کہتا ہوں کہ اپنی عادت کی خلاف تجھ سے دفعہ کھڑا ہو جا

مقامه ویقعد ثلث مرات فتفعل الملک ذلک بطلبه فان ذلک الفعل من الملک تأتم مقام قوله

اور بیٹھ جاوے بہر بادشاہ نے اوسکی کہنی تئی یہہ کیا پس تو بادشاہ کی یہہ حرکت قایم مقام اس قول کے ہوئی

صدقت هذا الرجل فی کل ما یبلغ عنی ویفید المعلم الضروری بصدقه لمن شاهد ذلک الفعل من

یہہ شخص سچ کہتا ہی جو چیز میری طرف سی بیان کرتا ہی اوسکی صداقت کا حاصل ہوگیا جو کوئی بادشاہ کی یہہ حرکت دیکھیگا

الملک ولمن لم یشاهده بل وصل الیه خبره بالتواتر ولاشک ان هذه الامثال مطابقة لحال الرسول

اور اوسکو جو نہیں دیکھیگا بلکہ اوسکو بطریق تواتر کی خبر پہنچیگی اور بیشک یہہ مثال مطابق ہی حال رسول خدا علیہ السلام کی حال کی

علیه السلام فی افادة معجزته العلم الضروری بصدقه لمن شاهدها ولمن لم یشاهدها بل وصل

کہ معجزہ کی بیچی علم صداقت کا حاصل ہوا کرتا ہی دیکھنی والی کو اور اوسکو جو نہیں دیکھتا بلکہ

الیه خبرها بالتواتر ثم ان المعجزة لما کانت تصدیقا فعلیا من الله تعالی لرسولنا محمد صلی الله علیه

اوسکو بطور تواتر کی خبر ملتی ہی پھر جب معجزہ تصدیق فعلی ثابت ہوا اللہ تعالی کی طرف سی واسطی ہدایت رسول محمد صلی اللہ علیہ وسلم کی

وسلم لزم ان یکون تصدیقا فعلیا منه تعالی لغیره من الانبیاء کلهم فی معناه فیجب فی حق جمیعهم

تو لازم ہی کہ تصدیق فعلی ہووے اللہ کی طرف سی واسطی اور انبیاء کی بھی کیونکہ وہ بھی نبوت میں جیسان ہیں پس سبکی حق میں

الصدق والامانة وتبلیغ ما امر واتبلیغه للخلق ویستحیل فی حقهم اضداد هذه الصفات وهی الکذب

صدق اور ایمانت اور تبلیغ تمام احکام کی واسطی خلق کی واجب ہی اللہ اوسکی حق میں خلاف ان صفات کا محال ہی یعنی جھوٹ

والخیانة وکتمان شئی مما امر واتبلیغه للخلق ویجوز فی حقهم من الاعراض البشریة ما لا یؤدی الی نقص فی رتبهم

اور خیانت اور چھپا لینا کسی حکم تبلیغی کا واسطی خلق کی اور جایز ہی اوسکی نسبت حالات بشری کی جس سی مرتبہ میں کچھ عیب نہ لگتا ہو

کالمرض ونحوه اما وجوب الصدق لهم واستحالة الکذب علیهم فلانه تعالی یصدقهم بالمعجزة القائمة

جیسی بیماری وغیرہ لیکن واجب ہونا صداقت کا اوسکی حق میں اور محال ہونا دروغ کا اور نیز واسطی ہی کہ اللہ تعالی اوسکی تصدیق معجزہ کی کرتا ہی جو قایم

مقام صریح القول فلو لم یجب لهم الصدق بل جاز علیهم الکذب لجاز علی الله تعالی لان تصدیق

مقام صاف بتانا کہنی کے پھر اگر صدق واجب نہ ہو بلکہ اوپر کذب جایز ہو تو پھر اللہ تعالی پر جایز ہوگا اسلیے کہ

الکاذب کذب والکذب علی الله محال واما وجوب الامانة لهم واستحالة الخیانة علیهم فلانهم

جھوٹی کی تصدیق بھی جھوٹ ہی ہوتا ہی اور کذب پر اللہ تعالی ہی اوتا نہ ہونا کا واجب ہونا اوسکی حق میں اور خیانت کا محال ہونا اوپر اسواسطی ہی

لو خانوا لفعل شئ مما هو محرم او مکروه لانقلب ذلک الفعل طاعة لانه تعالی امر الخلق بالاقتداء

اگر وہ خیانت کریں کسی کام میں کہ وہ حرام ہو یا مکروہ تو البتہ وہ کام پلٹ کر طاعت ہوجاوی اسواسطی کہ اللہ تعالی کی خلقت کو یہہ حکم فرمایا ہی

بهم فی افعالهم واقوالهم وسکونهم والله تعالی لا یامر بما هو محرم او مکروه فلو علم منهم خیانة لما امر

کہ انبیاء کی افعال اور قول اور سکوت میں پیروی کریں اور اللہ تعالی حرام یا مکروہ کا حکم نہیں فرماتا سو اگر علم ہوتا من انبیاء سی خیانت سرزد ہوسکتی تو

الخلق بالاقتداء بهم فثبت بذلک انه تعالی عصمهم عن فعل شئ مما هو محرم او مکروه فلا یقع منهم

خلقت کو بھی اوسکی اقتدا کا حکم نہ ہوتا اس سی ثابت ہوا کہ اللہ تعالی نے اوسکو تمام محرمات اور مکروہات سی معصوم کیا ہی (ترجمہ)

الا ما هو واجب او مندوب او مباح هذا بالنظر الی نفس الفعل واما بالنظر الیهم فالحق ان افعالهم دائرة

کام میں آتا ہی جو واجب ہی یا مستحب ہی یا مباح ہی یہہ حال ہی بلحاظ کیفیت فعل کے اور اگر خیال کیجئی انبیاء کی طرف تو حق یہہ ہی کہ اوسکی افعال محصور ہیں

بین الوجوب والندب لا غیر لان المباح لا یقع منهم کما یقع من غیرهم بمقتضی الشهوات بل انما یقع منهم

درمیان فقط وجوب اور مستحب کی مباح ہی اونسی عمل میں نہیں آتا جیسی اور عوام سی موافق شہوات کی عمل میں آتا ہی بلکہ اونسی سوای

بنیة صالحة یصیر بها طاعة واقل ذلك قصد التعلیم لغیرهم اذا ثبت هذا یجب علی کل مؤمن
نہیت نیک کی حاصل ہوں نہیں آتا کہ وہ جس کی وہ مباح طاعت ہوجاتا ہی ابتدا کسی کم از کم تعلیم غیر کا قصد ہو مؤمن پر واجب ہوگا قصد اور ابتدا نہ ہی
ان یکون علی حذر عظیم وجد شدید علی ایمانه ان یسلب منه بان یصغی باذنه لاویلتفت
کہ بہت بہ بہتیر کرتا رہی اور خوب ڈرتا رہی اپنی کان کی سماعت اپنی کانوں سے کہ کسی اپنی کانوں نہ توجہ کرے
بعقله الی خرائف یسقلها فی حقهم خذلة المرخین ویتیهم فی بعضها بعض الجهلة من المفسرین
اپنی عقل سی ظرف پیہودہ نقلوں کی جو بعضی مورخ نا ہنجار انکی جہل ہیں بیان کرتی ہیں اور انکی ساتھ بعضی جاہل مفسر بھی ہوگئی ہیں
فانهم لقلة تحصیلهم وعدم تحقیقهم ربما یفترون فی ذلك بظواهر من الکتاب والسنة وهذا
یہ لوگ بسبب بی علمی کی بی تحقیق بعضی وقت اس باب میں مطابق ظاہر کتاب اور سنت کی افترا کر بیٹھتی ہیں اسمعیلی
قیل التمسك فی معرفة الله تعالی ومعرفة رسوله بمجرد ظواهر الکتاب والسنة اصل من اصول
کہتی ہیں کہ جو کہ فی معرفت الٰہی اور معرفت رسول ہیں صرف ظاہر کتاب اور سنت سی اصل کفر کی جڑ ہی
الکفر قال الامام السنوسی وکذلك تلقی هذا العلم من مجرد الکتب والمشائخ المصحفین والمتفقهین
امام سنوسی کہتی ہیں اور ایسی ہی اس علم کا حاصل کرنا صرف کتابوں اور مشائخ تصحیف کنندہ اور فقہا
بلا تحقیق واما وجوب التبلیغ لهم واستحالة الکتمان علیهم فلانهم لو کفروا استحلوا ما امروا بتبلیغه لکان للناس
بی تحقیق سی کافری جڑ ہی اور واجب ہونا تبلیغ کا انبیاء پر اور محال ہونا چھپانا کسی امر کا سلسلی ہی کہ اگر انبیاء کوئی مسئلہ تبلیغی چھپالیں تو ہر امر میں امور دین کی
ما مورین بالاقتداء بهم فی کتمان بعض ما امروا بتبلیغه من العلم النافع لمن اضطر الیه ولیکفر بعضهم
مامور ہیں بلا اقتدا انہوں کے چھپانے بعض مسائل تبلیغی کی جنہیں بہوں بات حاجتمند ہی ایسے شخص کی کہ جسکو ضرورت ہی اور یہ شخص کافر ہوجاتا
ذلك فان الکتمان حرام ملعون فاعله بشهادة قوله تعالی اِنَّ الَّذِیْنَ یَکْتُمُوْنَ مَآ اَنْزَلْنَا مِنَ
کیونکہ چھپانا حرام ہی اور چھپانیوالا مردود ہوتا ہی جو لوگ چھپاتی ہیں جو کچھ ہمنی اتارا
الْبَیِّنٰتِ وَالْهُدٰی مِنْ بَعْدِ مَا بَیَّنّٰهُ لِلنَّاسِ فِی الْکِتٰبِ اُولٰٓئِکَ یَلْعَنُهُمُ اللّٰهُ وَیَلْعَنُهُمُ اللّٰعِنُوْنَ
صاف حکم ارشاد کی نشان بعد اسکی کہ ہم احکام کھول چکی لوگوں کی واسطی کتاب میں انکو لعنت دیتا ہی اللہ اور لعنت دیتی ہیں سب لعنت کنندہ والی
واما جواز الاعراض البشریة فی حقهم فلانها لا تضر فی رسالتهم وعلو منزلتهم بل هی مما تزید فی
اور جایز ہونا حالات بشریہ کا انبیاء کی حق میں سلسلی ہی کہ انہیں کچھ رسالت کا ضرر اور بلند منزلت میں کچھ خلل نہیں ہی بلکہ انہیں اور ہی مرتبہ بلند ہوتا ہی
مراتبهم باعتبار تعظیم اجرهم من جهة ما یقاسونها من طاعة صبرهم فانه تعالی کان قادرا علی
باعتبار عظمت ثواب کی کہ وہ لوگوں کو حاصل ہوتا ہی طاعت صبر پر انبیا اور تعالی کو قدرت ہی
ایصاله الیهم ذلك الثواب العظیم بلا مشقة تلحقهم لکن بعظیم حکمته اختار ان یوصل الیهم
کہ وہ تمام ثواب عظیم انکو بدون مشقت پہونچنی کی عنایت کرے پر اپنی حکمت کاملہ سی یہ پسند کیا کہ انکو
ذلك الثواب مع تلك الاعراض رفقا بضعفاء العقول لئلا یعتقدوا فیهم الا لوهیة وفیها ایضا اعظم
وہ ثواب بعد عوارض ہونی اون عوارض کی عنایت کرے واسطی رحمت کی ضعیف عقلوں پر تاکہ ضعیف الاعتقاد انبیاء اون اعتقاد خدائی کا نہ کریں اور اسمیں بھی
دلیل علی صدقهم وکونهم مبعوثین من عند الله تعالی وکون ما ظهرت علی ایدیهم من الخوارق مخلوقة
اونکی صداقت پر اور مبعوث ہونی اونکی پروردگار کی طرف سی بڑی دلیل ہی اور اسپر کہ جو جو خوارق یعنی امور خوارق عادت معجزات انکی ہاتھ پر پیدا ہوتی ہیں
لله تعالی من غیر ان یکون لهم قدرة علی اختراعها اذ لو کان لهم قدرة علی اختراعها لدفعوا عن انفسهم
وہ سب خدا کی پیدا کئی ہوتی ہیں انبیاء کو کچھ اوسمیں دخل نہیں ہی کہ پیدا کرنیں اسکی اگر انکو قدرت ہوتی معجزہ پیدا کرنی کی تو بیشک اپنی اوپر سی

ما هو ليس منها من المرض والجوع والعطش والم الحر والبرد وادنية الخلق ونحو ذلك وفيها ايضا وائدة

انسان کا سہنا دفع کرنیوالی بیماری بھوکہ پیاس تکلیف کرنی سردی کی ایذاء خلق کی اصاغذ اسکی اور بھی بہت سی بیہودہ باتیں ہی

عظيمة وهي تشريح الاحكام المخلق المتعلقة بها كما مر في احكام السهو في الصلوة من سهوه عليه السلام

کہ خلقت کی واسطے ان احکام کے جو عوارض سی متعلق ہیں جایز ہوا تی ہیں جیسا کہ بیان ہوا ہیں سہو کرنے کی سنسائی یہ غیر خدا کی سہو کرنا ہی معلوم ہوگئی

وكيفية اداء الصلوة في حال المرض والخوف من فعله عليه الصلوة والسلام وهيئة اكل الطعام و

اور کیفیت نماز پڑہنی کی بیماری اور خوف میں پیغمبر صلی اللہ علیہ وسلم کا کرنا کی معلوم ہوئی اور طریق کہانا کہانے کا اور

شرب الماء ونحوه من كلامه وشربه عليه الصلوة والسلام فقد ظهر من هذان كلمتي الشهادة

پانی پینی کا اور مانند اسکی آپ کی کہانی پینی ہی معلوم ہوا کہ دونو کلمی شہادت ہیں

مع اختصارها متضمنتان لجميع ما يجب على المكلف معرفته في حقه تعالى وحق رسله من عقائد

باوجود اختصار کی جو حق مکلف پر واجب ہی معرفت اسکی عقاید

الايمان ولذلك جعلهما الشرع دليلا على ما في القلب من عقائد الايمان حتى لا يقبل من احد

ایمانی میں سی واجب ہی سب داخل ہی اسی واسطے شرع نی انکو دلیل بتلرائی ہی عقاید ایمانی پر جو دلیں ہوتی ہیں پیان تک کہ ایمان کیسا مقبول نہیں ہی

الايمان الا بهما فعلى هذا ينبغي للعاقل ان يستحضر معناهما ثم يشتغل بذكرهما صباحا ومساء وحتى

بدون ان کہ دلیں کی اسکی مراقبہ عاقل کو لازم ہی کہ اگلی معنی یاد کرکہی پہر انکو لیات دن پڑہا کری یہان تک

يمتزج معناها بلحمه ودمه يسر نا الله المداومة على ذكرهما مع فهم معناهما ولا حول ولا قوة

کہ وہ دونو معنی اسکی گوشت اور خون میں خلط ہوجاویں الہی ہمیں آسان کر ہادوامت ذکر کی معرفہ معناہی کی اور نہ پہرنا گواہی اوپر خاصیت اسکی

الا بالله العلي العظيم المجلس الرابع عشر في بيان ايمان المبتلى لصاحبه يوم القيمة

سوا اللہ تعالی بزرگ کی چودہ مجلس بیان میں اوس ایمان کی جو قیامت کی دن نجات دیگا اپنیاندر کو

قال رسول الله صلى الله عليه وسلم ما من عبد قال لا اله الا الله ثم مات على ذلك

فرمایا رسول اللہ صلی اللہ علیہ وسلم نی جو بندہ لا الہ الا اللہ کہی پہر جاوی اوسپی اعتقاد پر

الا دخل الجنة هذا الحديث من صحاح المصابيح رواه ابوذر وظاهره يقتضي ان يدخل الجنة

داخل ہوگا جنت میں یہہ حدیث مصابیح کی صحیح حدیثون میں ہی ابوذر کی روایت سی اسکی ظاہر معنی یہہ کہتی ہیں کہ

كل من يأتي بكلمة الاولى من كلمتي الايمان وان لم يات بالكلمة الثانية منهما وليس كذلك لانه

جو شخص پہلا کلمہ دونو کلمہ ایمان میں کا پڑہی وہ جنت میں داخل ہو اگرچہ دوسرا کلمہ نہ پڑہی اور حقیقت میں یون نہیں ہی کیونکہ رسول

عليه السلام وان لم يذكر فيه احدى كلمتي الايمان كلتاهما مراده لان قول من يقول لا اله الا الله يستلزم

صلی اللہ علیہ وسلم نی اگرچہ اس حدیث میں دوسری کلمہ ایمان کا ذکر نہیں فرمایا پردہ مودی اسواسطے کہ جو شخص صرف لا الہ الا اللہ کہتا ہی گہرلازم نہیں ہی

دخول الجنة ما يدخل فيه قوله محمد رسول الله كذلك الايمان الا بهما ثم انه عليه الصلوة والسلام

کہ جنت میں داخل ہو جبتک دوسری کا ساتھ محمد رسول اللہ ملا دی اسواسطے کہ ایمان بدون دونو کلمہ کی پورا نہیں ہوتا پہر رسول علیہ السلام نی

اشار بقوله ثم مات على ذلك الى لزوم الثبات على الايمان الى الموت وان من لم يثبت على الايمان بل

اشارہ اسپر لفظ سی پہراوی پر مری پہر ارشاد فرمایا کہ مرتی دم تک پہستور ایمان پر قایم رہی اسواسطے کہ جو شخص ایمان پر ثابت نہ رہیگا بلکہ

مات على الكفر لا ينفعه ايمانه الذي كان قبل ذلك وانما ينفعه الايمان الذي يكون ثابتا الى الموت

وکفر پر مری تو اوسکی حق میں پہلا ایمان کچہ فایدہ نہ کریگا ایمان وہی فایدہ کرتا ہی جو دم مرگ تک قایم رہی

حیث یکون سببا لدخول الجنة وان کان له ذنوب کثیرة لم یتب عنها فان من مات علی الایمان
وہی سبب ہوتا ہی داخلی دخول جنت کی اگرچہ وہ بیزاری گنہگار سے اصلا توبہ بھی نہ کی ہو کیونکہ جو شخص ایمان ہی پر مرا
مع کونه مصرا علی الذنوب غیر تائب عنها یکون فی مشیة الله تعالی ان شاء یعفو عنه ویدخله
اگرچہ وہ شخص گناہوں پر جما رہا اور اگر بھونسی توبہ بھی کی وہ خدا کی مرضی میں ہی
الجنة بلا عذاب وان شاء یعذبه بقدر ذنوبه ثم یدخل الجنة ولا یخلد حین لکن ینبغی ان یعلم
بلا عذاب جنت میں داخل کری اور چاہی گناہوں کی برابر سزا دیکر پھر جنت میں داخل کری دیر ہی کی بعد اب لائق ہی یہ سمجھنا
ان کلمتی الایمان لتضمنهما اثبات ذات الله وصفاته وافعاله واثبات رسالة الرسول الایمان
کہ دونو کلمے ایمان میں چونکہ اثبات ذات الٰہی کا ہی اور صفات کا اور افعال کا اور اثبات رسول کی رسالت کا اسلئے ضرور ہوا
یکون النطق بهما مع معرفة معناهما کالنطق بهما مع غیر معرفة معناهما لا یکفی فی حصول
کہ ان کلموں کا پڑھنا انکی معنی سمجھ کر ہو تا چاہیئے کیونکہ بغیر سمجھی معانی کی واسطے حصول ایمان حقیقی کے کافی نہیں ہی
حقیقة الایمان کان لا یمان مبناه علی هذه الارکان الاربعة فاذا لم یتحقق العلم بمضمنا ه
اصول اسلئے کہ اصل ایمان کی ان چار رکن پر قایم ہی پھر اگر انکو علم ہی نہو انکے مضمون کا
لا یکون لهما طائل ولا محصول اذ لیست فضیلة هاتین الکلمتین بانزاء تحریک اللسان من
پھر زبانی پڑھنی سی کچھ فائدہ نہ حصل اسلئے کہ ان کلموں میں کچھ زبان ہلانی کی بزرگی نہیں ہی جبکہ دل میں
غیر حصول معناهما فی القلب بل فضیلتهما بانزاء هذه المعرفة التی هی حقیقة الایمان فعلم هذا
انکی معنی نہ آوین بلکہ انکی بزرگی اسمی معرفت سی ہوتی ہی کہ وہ ایمان کی حقیقت ہی اس بیان کی پھر اوپر
یجب علی کل مؤمن ان یعتنی بشانهما فی معرفة معناهما اذ هما ثمن الجنة وسبب الخلاص من النار
ہر ہر مؤمن پر واجب ہی کہ جہان تک بن آوی انکی معنی دریافت کرلی اور سبب رستگاری کا یہ
فی الدنیا والاخرة وقد نص العلماء علی لزوم معرفة معناهما والا لم یفعه بهما متلفظهما فی الدنیا
دنیا اور آخرت کی آفات سی یہ ہی بین اور علما صاف کہ گئی ہین کہ سمجھے انکی معنوں کا پڑھنا ہی نہیں نوا نکا فائدہ نہ پڑھنا واسی آگ سی
من الخلود فی النار فان کثیرا من الائمة قد سئلوا عن شخص ینطق بکلمتی الایمان ویصلی ویصوم
نجات دینی ہین پھر فائدہ نہ دیگا کیونکہ اکثر پیشوا دین سی پوچھا گیا ایسی شخص کی حال ہی جو دونو کلمے ایمان کی پڑھتا ہی اور نماز روزہ ادا کرتا ہی
ویفعل انواعا من العبادات لکن نطقه وعبادته لیس علی الاتیان بمجرد صورة القول والافعال
اور اور عبادتین کرتا ہی پھر اوسکا پڑھنا اور عبادت کرنی یہ ہی جسکے ظاہر ہی تمام قول اور فعل
علی حسب ما یری الناس یفعلون ویقولون حتی انه ینطق بکلمتی الایمان لکن لا یفهم منهما معنی ولا
والسی ہی جسی ہم لوگ کرتی اور لوگون کو کرتی اور بولتی دیکھتا ہی اسنے کہ دونو کلمے ایمان کی پڑھتا ہی پر اوسکی معنی نہیں سمجھتا اور نہ
یدری معنی الله ولا معنی الرسول ولا ما نفی ولا ما اثبت وربما یتوهم ان الرسول نظیر الاله وهل
معنی اللہ کی جانتا ہی اور نہ معنی رسول کی سمجھتا ہی اور نہ یہ جانتا ہی کیا نفی کیا ہی اور کیا ثابت کیا کبھی اوسکو یہ وہم ہوتا ہی کہ رسول مثل اللہ کی ہی آیا
ینتفع هذا الشخص بما صدر عنه من صورة القول والافعال وهل یصدق علیه حقیقة الایمان
فائدہ دیگا اس شخصکو جو جو اوسی طاہر میں اقوال اور افعال ہمین آتی ہین اور آیا اوسپر حقیقت ایمان کی صادق ہی
فبما بینه وبین الله تعالی امر فان جاوا جمیعا بان مثل هذا الشخص لیس له من الاسلام نصیب
خدا کی نزدیک مابین سو سب نی یہ ہی جواب دیا کہ ایسی شخصکو اسلام مین سی کچھ نصیب نہیں ہی

وان صدر عنه من صور اقوال الایمان وافعاله مما ذکر قال الامام السنوسی هذا الذی ذکرہ

اگرچہ اوسی ظاہری قول اوفعل مذکورایمان کی سی حد میں آتی ہیں یہ جو اس شخص کی

فی حق ذلك الشخص ظاهرا ای ظاهر جلی غایة الجلاء لا یمکن ان یختلف فیه احد من العلماء فعلی

حق میں ذکر کیا ہی سب ظاہر ہیں بہت روشن ہی کوئی عالم اس مسئلہ میں اختلاف نہیں کرسکتا

هذا یجب علی کل من یرید النجاة من العذاب الشدید والدخول فی الجنة ان یسعی فی معرفة معناها ثم ینطق

اس جواب کی موافق جو شخص عذاب دائمی سے بچنا چاہی اور جنت میں داخل ہونا چاہی اوپر واجب ہوگا کہ پہلی کوشش کرکے اس کی معنی و دریافت کرے پھر منہ سے

بها مع فهم معناها لیوجد فیه اقرارا باللسان وتصدیق بالجنان ویحصل له حقیقة الایمان

زبان سے پڑھنا اس کا سمجھنا اور دلی تصدیق پیدا ہوجاوی اور حقیقت ایمان کی اوسکو حاصل ہو

فالکلمة الاولی من هاتین الکلمتین مرکبة من نفی واثبات فالمنفی کل فرد من افراد حقیقة الاله

پس پہلا کلمہ ان دو کلموں سی نفی اور اثبات سی مرکب ہی سو منفی تو ہر ہر فرد معبود حقیقی کا ہی

سوی الله تعالی والمثبت فرد واحد من تلك الحقیقة وهو الله تعالی ومعنی الاله هو الواجب الوجود

سوا رذات الٰہی اور مثبت ایک فرد واحد ہی اس حقیقت میں سی یعنی اللہ تعالی اور معنی اسکی واجب الوجود القطعی

المستحق للعبادة وهذا المعنی کلی یقبل بحسب تحققه ادراکه ان یصدق علی کثیرین لکن الدلیل العقلی

مستحق عبادت کا اور یہہ معنی کلی ہیں باعتبار صرف قصد کی بہت افراد پر صادق آسکتی ہیں یہ دلیل عقلی یقینی

یدل علی استحالة التعدد فیه ولکونه خاصا بذات الله تعالی وذلك الدلیل وجود العالم فانه لکونه

دلالت کرتی ہی کوئی اسمیں محال ہیں اور صرف ذات الٰہی کی خاص ہی اور وہ دلیل عالم کا وجود ہی کیونکہ یہہ عالم

حادثا محتاجا الی محدث یدل علی ان له محدثا وذلك المحدث لا بد ان یکون واحدا قدیما متصفا

حادث اور موجود کا محتاج ہوکر دلالت کرتا ہی کہ اسکا ایک پیدا کرنیوالا ہی اور وہ محدث ضرور ہی کہ واحد قدیم صاحب قدرت

بالقدرة والارادة والعلم والحیوة لانه لو لم یکن واحدا بل کان اکثر من واحد لوقع بینهما التمانع المقتضی

اور صاحب ارادہ اور علیم اور حی ہو اسلئے کہ اگر واحد نہو بلکہ ایک سی زیادہ ہوویں تو بیشک اوسکے آپسمیں رنگ کرنیوالے ہونیکا

لعدم وجود العالم ولو لم یکن قدیما بل کان حادثا لکان مفتقرا الی محدث فیلزم الدور او التسلسل وکلاهما

جس سی وجود عالم کا پیدا ہونیکی اور اگر قدیم نہو بلکہ حادث ہو تو بیشک محدث کا محتاج ہوگا پھر دور لازم آویگا یا تسلسل اور یہہ دونو

محال ولو لم یکن متصفا بالقدرة والارادة والعلم والحیوة لکان عاجزا عن ایجاد شئ من العالم لان

محال ہیں اور اگر صاحب قدرت اور صاحب ارادہ اور علیم اور حی نہو تو یہہ ایسا عاجز ہوگا کہ عالم میں سی کوئی شئ نہیں آسکتی اسلئے

الایجاد انما تتعلق القدرة وتاثیر القدرة فی شئ من الاشیاء یقتضی ارادة ذلك وارادة ذلك الشئ تقتضی

کہ پیدا کرنا قدرت کا اثر ہوتا ہی اور اثر قدرت کا کسی چیز میں جب ہوتا ہی کہ اوسکو ارادہ کیا جاوی اور ارادہ اوس شئ کا یا جانی اوسکو

العلم به لان القصد الی ایجاد شئ مع عدم العلم به محال ولا اتصاف بهذه الصفات الثلث یقتضی

نہیں ہوسکتا کیونکہ قصد ایسی شئ کی ہوگا کہ اوسکو جانتا نہو محال ہی اور موصوف ہونا ان تینوں صفات سی یعنی تعالی

الحیوة لکونها شرطا فیها فعلی هذا یکون وجود العالم دلیل وجود کل فرد من ذاته دلیلا قاطعا علی وجوده

حیات کا نہیں ہوتا کیونکہ حیات ان میں شرط ہی اس دلیل کی موافق وجود عالم کا بلکہ وجود ہر ہر فرد کا یعنی دلیل ہی اللہ تعالی کی وجود پر

وکونه واحدا قدیما متصفا بهذه الصفات الاربع المذکورة ولهذا کان بعض اهل التوحید یقولون

اور اسکی وحدت اور قدیم پر اور موصوف ہونی پر ان چاروں صفات مذکورہ سی اسلئے بعض اہل توحید

استدلاله بالاشارة على المؤثر ما رأينا شيئا الا رأينا الله بعده فان كل ذرة من ذرات العالم من حيث
اشی موثر پر بھاستدلال کرکر یہ کہتی ہیں ہمنے جو کسی شی کو دیکھا تو دیکھا ہی اسکے بعد اسکی بیشمار ہر ہر ذرہ عالم کی ذرات میں سی
حدوثها وافتقارها الى من يوجدها فلا تزال تنطق بكلام لا حرف فيه ولا صوت ان لها موجدا واحدا
حدوث اور وجود کا محتاج ہوکر ہمیشہ زبان حال سی یہ کلام کرتی ہیں جسمیں نہ کوئی حرف ہی اور نہ آواز کہ بھارا موجد ہی واحد ہی
قديما منصفا بالقدرة والارادة والعلم والحيوة وسائر ما يليق به من الصفات ليسمع كلامها السامعون
قدیم قدرت والا ارادہ والا علم والا حیات والا اور تمام مستاوار صفتوں والا اوسکی یہ کلام سمجھ لیتے ہی اور اسی کلام کو سنتی ہیں
ولا يسمعه الذين هم عن السمع لمعزولون والمراد من السمع السمع الباطن الذي يسمع به كلام ليس بحرف
وہ لوگ نہیں سنتی جنکی سمع بیکار ہی اور اوراد سماعت سی سماعت باطنی ہی جسسی وہ سنتی ہیں جسمیں حرف نہوں
ولا صوت ولا عربي ولا عجمي لا السمع الظاهر الذي لا يجاوز الا صوات وتشارك فيه البهائم الانسان بل الطاهر
اور نہ آواز اور نہ عربی اور نہ عجمی سماعت ظاہری سوا نہیں ہی جو سوا آوازکی سن سکی اور انمیں اور انسان میں کچھ علاوہ ہی
ان المكلف لا يعرف من صفاته تعالى بالعقل الا ما دل عليه افعاله فما لم يدل عليه افعاله كالسقط المصور
کہ مردم مکلف عقل ہی صفات اسکے بیان کی وہ ہی جان سکتی ہی جسپر اوسکی افعال دلالت کرتی ہیں اور جن صفات پر افعال نہیں دلالت کرتی جیسے سقط مصور اور طفل
والكلام فقد يستدل على ثبوتها له تعالى بالعقل تارة بالنقل اما وجه الاستدلال على ثبوتها له تعالى
اور کلام انکی ثبوت پر کہ یہ صفات اللہ تعالی کی ہی عقل سی کبھی استدلال کرتی ہیں اور کبھی نقل سے یہ استدلال ان صفات پر واسطے اللہ تعالی کی ہی
بالعقل فهو انها صفات كمال واضدادها صفات نقصان وانصافه بصفات الكمال وعدم انصافه
عقل سی یہ ہی کہ یہ صفات کمالیہ ہیں اور انکی ضدیں صفات نقصان کی اور اللہ تعالی کا موصوف ہونا صفات کمالیہ کی اور نہی کا ہونا
بصفات النقصان واجب فوجب انصافه تعالى بتلك الصفات واما وجه الاستدلال على ثبوتها له تعالى
صفات نقصان کی واجب ہی موصوف ہونا اللہ تعالی کا ان صفات کی واجب ہی اسسے اللہ تعالی انکی ثبوت
بالنقل فهو ان الشرع قد ورد بثبوتها له تعالى فوجب القطع بثبوتها له تعالى ودليل النقل في هذه المسئلة
کہ شرع سی ثبوت ان صفات کا واسطے اللہ تعالی کی آیا ہی سو قطع کرنا انکی ثبوت کا واسطے اللہ تعالی کی واجب ہوا اور نقلی دلیل اس مسئلہ میں
اولى من دليل العقل لان تلك الصفات لا يتوقف عليها افعاله تعالى حتى يستدل بها على ثبوتها له تعالى
عقلی دلیل سی بہتر ہی اسلئے کہ افعال اللہ ان صفات پر موقوف نہیں ہیں تاکہ افعال ہی انکی ثبوت پر استدلال کیا جاوی
وذاته تعالى لم يكن معلوما للبشر حتى يعلم انها في حقه تعالى كمال يجب اتصافه بها بخلاف ما يتصف
اور ذات اللہ تعالی کی کسی پر معلوم نہیں ہی جسسی معلوم ہو کہ یہ صفت ذات باری کی لائق ہیں ضرور موصوف ہو نا چاہئی اسکا کہ ہم یہ صفات ہونگی
بها يلزم ان يتصف باضدادها بل كونها كمالا انما هو بالنسبة الينا ولا يلزم من كون الشئ بالنسبة
تو انکی ضدیں موجود ہونگی بلکہ یہ صفات ہماری حق میں کمالیہ ہیں اور یہ ہم پر لازم نہیں کہ ہر یہ صفت
الينا كمالا ان يكون كمالا في حقه تعالى لانه ربما كان معدوما بالنسبة الينا كمالا ممتنعا في
ہماری حق میں کمالیہ ہو اور جائز ہے کہ ہماری حق میں کمال ہیں بہ نسبت باری تعالی کے ممتنع ہو
حقه تعالى لكونها من عوارض الاجسام هذا تحقيق الكلمة الاولى من كلمتي الايمان واما الكلمة الثانية
تعالی کی لکونکہ یہ دونو کیفیات جسمانیہ سی ہیں اور یہ تحقیق ایمان کی پہلی کلمہ کی ہی
من هاتين الكلمتين فقد حكم فيها بكون محمد رسولا من عند الله تعالى ولا بد في اثبات ذلك من دليل
ان دونو کلموں میں اوسمیں یہ حکم ہی کہ محمد صلی اللہ علیہ وسلم رسول ہیں اللہ تعالی کی طرف سی اور اسکے ثبوت کی کوئی دلیل چاہئی

وذلك الدليل ظهور المعجزة على يده عند ادعائه الرسالة فان المعجزة تصديق فعلي من الله تعالى للرسول
اور وہ دلیل معجزہ کا ظاہر ہونا رسول کی ذات پر بوقت دعوی رسالت کے ہی کیونکہ معجزہ تصدیق فعلی ہوتی ہی اللہ تعالی کی طرف سے رسول کی
لانها فعل من افعاله تعالى خارقا للعادة نازل منزلة صريح القول في تصديق رسوله في دعواه
کیونکہ وہ معجزہ ایک فعل ہی احوال الٰہی کا برخوف عادت قائم مقام صاف ارشاد کی ہے رسالت کی دعوی میں
الرسالة فانه تعالى لما خلق امرا خارقا للعادة على يديه حين ادعائه الرسالة صار كانه قال صدق
کیونکہ اللہ تعالی نے جبکہ ایسے امر عادت کی خلاف رسول کی ذات پر بوقت دعوی رسالت کے پیدا کیا تو گویا یہ فرمایا میرا رسول سچا ہی
رسولي في كل ما يبلغ عني سواء كان تبليغه بقوله او فعله او سكوته مثال ذلك على ما ذكره العلماء ان
جو چیز میری طرف سی بیان کرتی ہر ایسی کی کہ اوسکی تبلیغ قولی ہو یا فعلی ہو یا باعتبار سکوت کی ہو اسکی مثال مواقع بیان علماء کی یہ ہی
رجلا اتى اقاما في مجلس ملك بحضور جماعة وقال انا رسول هذا الملك اليكم بكذا وكذا من التكاليف
کہ ایک شخص بادشاہ کے دربار میں پہنچا اور ایک جماعت کی حاضری میں کہنے لگا میں اس بادشاہ کا سفیر ہوں تمکو فلانی فلانی حکم دیکر بھیجا ہی
فطلب منه حجة تدل على صدقه فقال اية صدقي اني اطلب من الملك ان يخالف عادته ويقوم
اس جماعت نی اوسی سفیر سی طلب کی جسکی صداقت معلوم ہو اوس شخص نی جواب دیا کہ نشان میری صداقت کا یہ ہی کہ میں بادشاہ کی عادت کو بدلوں گا اور کھڑا ہو جاؤں گا
من سريره ويقعد ثلث مرات ففعل الملك ذلك بطلبه فلا شك ان ذلك الفعل من الملك قائم مقام
تخت پر سی اور بیٹھ جاؤں گا تین مرتبہ اور بیٹھا بادشاہ نی اوسکی کہنی سی ایسا ہی کیا تو بیشک بادشاہ کی یہ حرکت قائم مقام اس حکم کی ہی
قوله صدق هذا الرجل في كل ما يبلغ عني وسفيد العلم الضروري بصدقه بلا فرق بين من شاهد ذلك
کہ یہ شخص سچ کہتا ہی جو حکم میرے طرف سی کہتا ہی اور اس سی علم ضروری اسکی صداقت کا حاصل ہوگا اسمیں کچھ فرق نہیں ہی کہ کسی نی بادشاہ کی حرکت کو
الفعل من الملك او لم يشاهده بل بلغه خبره بالتواتر ولا ريب ان هذا المثال مطابق لحال رسولنا الله
یا نہیں دیکھا اور کسی نی اوسکو نہیں دیکھا بلکہ خبر متواتر سی سنا اور بیشک یہ مثال مطابق ہی رسول اللہ صلی اللہ علیہ وسلم کی حال سی اسلوب میں
عليه السلام في افادة معجزته العلم الضروري بصدقه بلا فرق بين من شاهدها ومن لم يشاهدها
کہ معجزہ نی علم ضروری صداقت کا حاصل ہوتا ہی اسمیں کچھ فرق نہیں ہی کہ کسی نی اوس معجزہ کو خود دیکھا اور کسی نی نہ دیکھا
بل بلغه خبرها بالتواتر فعلم هذا كل من يتكلم بكلمة الايمان بعد معرفة معناها بما ذكر من الدلائل يحصل
بلکہ جو خبر متواتر سی سنا اسی بیان کی سماعوں سی جو شخص (دو تو کلمہ) ایمان کی دلائل مذکورہ کی سمجھ کر پڑہتا ہی اوسکو حقیقت ایمان کی
له حقيقة الايمان ويجب عليه ان يحفظه ممايضره باستثمال الاوامر واجتناب النواهي لان الايمان
حاصل ہوتی اور اوسپر واجب ہی کہ ایمان کو مضرات سی بچاوی اور امر کو عمل میں لاکر اور نہی سی پرہیز کرکر اوسپر اسلحی کہ ایمان
يشبه السراج وامتثال الاوامر واجتناب النواهي يشبه المحافظة عليه كجعله في فانوس ووساوس
چراغ کی مانند ہی اور اوامر کی اطاعت کرنی اور نواہی سی بچنا یہ اوسکی محافظت ہی جسطرح چراغ کو فانوس میں رکھدیتے اور وسوسہ شیطانی
الشيطان تشبه الرياح العاصفة فمن اوقد سراج الايمان في قلبه وليجعله في فانوس
دوسری اور آفات ایسی ہیں جیسی تند آندہیاں پھر جسنی ایمان کا چراغ اپنی دلمیں روشن کرکر اوسکو محافظت کی اوامر اور نواہی کا فانوس میں رکھا
الطاعات بالتيان المامورات وترك المنهيات يحاز عليه الظفاء سراج ايمانه عند هبوب الرياح العاصفة
مامورات پر عمل کرکر اور منہیات سی بچکر تو اسپر اللہ تعالیٰ ہی کی تائید ہوگی اوسکا ایمان کا چراغ بروقت چلنی آندھی
التي هي الوساوس الشيطانية ولذلك قال بعض العلماء اياك والذنب فان الذنب كجمر يوضع على الخنيني
وسوسہ شیطانی کی۔ بجھ جاوی اسیلئے یعنی علماء کہتی ہیں یا بچتا رہنا گناہ سی بیشک گناہ ایسا ہی جیسا بہتر جو گوبر میں رکھکر

فيضره به حائط الطاعات ويحصل فيه تلمة ويدخل منه ريح الهوى وتطفى سراج الايمان فان
طاعات کی دیوار میں ایمان اور اعمال کے درمیان سوراخ پیدا ہوجاتا ہے اور راستہ سی ہوا ہوس کی باد تند ایمان کے چراغ بجھ جاتی ہے بیشک
زوال الايمان لا يكون الا من كان له فساد في قلبه واصرار على المعاصي يدل على ذلك قوله عليه السلام
ایمان ایسی ہی شخص کا جاتا رہتا ہے جس کے دلمیں کچھ فساد ہوتا ہے اور گناہوں پر اصرار کرتا ہے اس سے معلوم ہوا یہ حدیث
المعاصي يريد الكفر فان الاصرار على الصغائر يفضي الى الكبائر والاستمرار عليها يؤدي الى الكفر يشير الى هذا
کہ گناہ کفر کی طرف لیجاتی ہے کیونکہ گناہ صغیرہ پر دلیر ہوجانا کبیرہ ہوجاتا ہے اور کبیرہ گناہ پر اڑی رہنا کفر تک پہنچا دیتا ہے اس آیت سے معلوم ہوتا ہے
قوله تعالى في حق اليهود وضربت عليهم الذلة والمسكنة وباءو بغضب من الله ذلك بانهم
جو یہود کی حق میں وارد ہوئی اور ذلت اور محتاجی اور کمالئی غضب اللہ کا
كانوا يكفرون بايات الله ويقتلون النبيين بغير الحق ذلك بما عصوا وكانوا يعتدون فان له
تھے یہ اسلئے کہ اللہ کی آیتوں کا انکار کرتے تھے اور پیغمبروں کو ناحق قتل کرتے تھے اور یہ اسلئے کہ نافرمانی کرتے تھے اور حد سے گذر جاتے تھے اللہ تعالیٰ نے
تعالى بين في هذه الاية ان العصيان والعدوان جرهم الى الكفر وقتل الانبياء وحكاية مثل ذلك في
اس آیت میں یہ بیان فرمایا کہ گناہ اور سرکشی انکو کفر کی طرف اور قتل انبیاء کی طرف کھینچ لائی اور ایسی حکایت بیان کرنی
كتابه لطف منه بنبيه وامته ليسمعوه ويحترزوا عنه فانه عليه السلام لما كان خير الخلق اعلمهم
اپنی کتاب میں اللہ کی مہربانی ہے اپنی نبی پر اور امت پر تاکہ سنکر اس حال سے بچتی رہیں کیونکہ علیہ السلام جو تمام نبی آدم سے بہتر اور افضل تھے
كان امته خير الامم وافضلهم فلا ينبغي لمن كان من خير الامم وانتسب الى خير الخلق ان يرضى لنفسه
تو وہ بھی امت موسوی سے بہتر اور افضل ہے اگر ایسی نہیں ہے کہ کوئی شخص افضل امت میں ہو کر اور بہترین خلق کی طرف منسوب ہو کر پسند کرتا
ان يكون من شر الناس بارتكاب المعاصي بل ينبغي له ان يسعى في اصلاح نفسه بالايمان والعمل
کہ تمام لوگوں میں بدتر ہو جاوے گناہ اختیار کر کے بلکہ اسکو یہ لازم ہے کہ کوشش کرکے اپنی حال کو ایمان اور نیک عملی سے درست کرے
الصالح حتى يكون من خير الناس كما قال الله تعالى ان الذين امنوا وعملوا الصالحات اولئك هم
تاکہ اچھی لوگوں میں داخل ہوجاوے چنانچہ اللہ تعالیٰ فرماتا ہے وہ لوگ جو یقین لائے اور کئی بھلی کام وہی لوگ
خير البرية وقال النبي عليه السلام خير الناس من طال عمره وحسن عمله وشر الناس من طال عمره
بہتر سب خلق کی اور فرمایا نبی صلی اللہ علیہ وسلم نے سب کریموں سے اچھا وہ شخص ہے جسکی عمر دراز ہوا اور اعمال اسکے نیک ہوں اور بدتر آدمی وہ ہے جسکی عمر بھی بڑی ہو
وساء عمله وفي حديث اخر انه عليه السلام قال خيركم من يرجى خيره ويؤمن شره وشركم من لا يرجى
اور اعمال بد ہوں اور ایک اور حدیث میں ہے کہ پیغمبر صلی اللہ علیہ وسلم نے فرمایا تم میں سے بہتر وہ ہے جس سے بھلائی کی امید ہو اور برائی کا اندیشہ نہ ہو اور تم میں سے بدتر وہ ہے
خيره ولا يؤمن شره وفي حديث اخر انه عليه السلام قال شر الناس عند الله منزلة من تركه الناس
جسسے بھلائی کی امید نہ ہو اور برائی کا اندیشہ ہو اور ایک اور حدیث میں ہے کہ پیغمبر علیہ السلام نے فرمایا بدتر آدمیوں میں اللہ کے نزدیک مرتبہ میں وہ ہے جسکو چھوڑ دیں لوگ
اتقاء شره وفي رواية اتقاء فحشه ورووا ان اعمال الامة تعرض على نبيها في البرزخ فليستحي العبد ان
بدی کی بچنے کو اور ایک روایت میں جو زیادہ فحش کی بچنے کو اور وجہ اسکی یہ ہے کہ اعمال امت کی عمل اسکی نبی پر عالم برزخ میں پیش ہوتی ہیں سو شرم کرنی چاہیئے آدمی کو
يعرض على نبيه من عمله ما انهاه عنه وقيل من اذنب ذنبا فجميع الخلائق من الانس والدواب والوحش
کہ اسکی نبی کے سامنے اسکے وہ عمل پیش ہوں جس سے اسکو منع کیا ہو اور کہتے ہیں جسکسی شخص گناہ کیا تو تمام خلقت انسان اور چوپایہ اور جنگلی جانور
والطيور والدر خصماؤه يوم القيمة لانه تعالى يمنعهم المطر بشوم المعصية فيتضررون لذلك اهل البر
اور پرندے اور جنور قیامت کے روز اسکی دشمن ہونگی اسلئے کہ اللہ تعالیٰ بھی بند کر دیتا ہے گناہ کی نحوست سے اس لئے تمام خشکی اور

لیجمع جمیعاً فعلی المؤمن ان یحترز عن جمیع المعاصی یسرنا الله الاحتراز عنها المجلس الخامس
اور جمع وطلوع کرے تحصیل اس پر مومن کو لازم ہے کہ ہم کو ہوشی بے پیر کرتا ہے الٰہی ہم کو آسان کر دیجیے کام ہوشی
پندرہویں مجلس

عشر فی بیان ان کل مولود یولد علی فطرة الاسلام قال رسول الله صلی الله علیه
فرمایا رسول اللہ صلی اللہ علیہ
اس بیان میں کہ ہر بچہ پیدا ہوتا ہے اسلام پر مطبوع

وسلم ما من مولود الا یولد علی الفطرة فابواه یهودانه ویمجسانه کما تنتج البهیمة
وسلم نہیں کوئی بچہ جو پیدا ہوتا ہے اوپر دین اسلام کی سو پیدا ہوتا ہے اوپر ہر فریبہ اسلام کی پھر ماں باپ اس کو یہودی کر دیتے ہیں اور نصرانی کر دیتے ہیں اور مجوسی کر دیتے ہیں جیسے جنتا ہے چوپایا

بهیمة جمعاء هل تحدون فیها من جدعاء حتی تکونوا انتم تجدعونها ثم قال فطرة الله التی فطر
جنتا ہے ایک اسیں کوئی کان ناک کٹا بھی ہوتا ہے آخر تم اس کی کان ناک کاٹتے ہو پھر فرمایا وہ ہی تراش اللہ کی

الناس علیها هذا الحدیث من صحاح المصابیح رواه ابوهریرة ومعناه ان کل مولود من البشر انما یولد الا
جس پر تراش کی ہے یہ حدیث صحیح کی صحیح حدیثوں میں ہی ابوہریرہ کی روایت سے اس کا معنی یہ ہے کہ ہر بچہ جو آدمی کا سو شت بیٹ اور اس پیٹ پر

علی الجبلة السلیمة والهیئة المستعدة لمعرفة الله تعالی والتمیز بین الحق والباطل بما رکب فیه من
پیدا ہوتا ہے سلیم اور استعداد معرفت الٰہی کی اور فرق کرنے کی حق اور باطل میں جو کہ بنا دیا اس عقل

العقل الفویم والرشد المستقیم ولو لم یعترضه من الخارجة من فساد التربیة وتقلید الابوین و
درست اور وضع راست کی جو اوس میں پیدائی ہی اگر کوئی سکے نہ پیش آتا اوپر سے پرورش کا فساد اور اطاعت باپ کی اور

الاهمال فی الشهوات ویحز ذلک من الافات لصرف فطرته الی ما نصب لمعرفة الله تعالی من الدلائل
کہہ جانا ہوا ہوس میں اور ناقدر دانی اور قلت توجہ کے اپنی اصلی طبیعت کو دلیل قائم کرنی میں واسطے معرفت الٰہی کی صرف کرتا

واستدل بها علی وجوده وقدمه وکونه واحداً منصفاً بالقدرة والارادة والعلم والحیوة وسائر ما
اور استدلال کرتا اللہ تعالیٰ کی وجود اور قدم پر اور حیوۃ پر کہ موصوف ہے قدرت اور ارادہ اور علم اور حیات سے اور انتظام اور صفات سے

یلیق به من الصفات لکن یبصره عن ذلک کما ذکر من الافات کما ان البهیمة تولد سویة الاطراف سلیمة من
جو واسطے سزا وار ہیں پر اس کو روکتی ہیں یہ آفات مذکورہ جیسے چوپایہ کا بچہ ہاتھ پاؤں سب اچھے پیدا ہوتا ہے

الجدع الذی هو قطع الانف والاذن والشفة فلو لم یتعرض التاس لها بالکی ونظم مثی ما ذکر لبقیت سلیمة
اور بچا ہوا جمع سے کہ اوسکی معنی کٹ جانا ناک اور کان اور لب کا پس اگر آدمی اوس بچہ کو داغ نہ دیتے اور بچہ کان لب ناک کاٹنی تو اچھا رہتا بچہ جیسا

کما کانت فانه علیه السلام شبه ولادة الطفل علی الفطرة السلیمة بولادة البهیمة سلیمة غیر ان المراد
رہتا جیسا پیدا ہوا ہوتا ہے پھر علیہ السلام نے آدمی کے بچے کی پیدائش کو اوپر جسمیت درست کے مشابہ فرمایا ہی ساتھ پیدائش پورے کے بچہ چوپایہ کی اتنا ہی فرق ہے کہ مراد

بالسلامة فی البهیمة سلامتها عن العیوب الظاهرة وفی الطفل سلامة عن العیوب المعنویة المانعة عن
سلامتی سے چوپایہ کی بچہ میں سلامتی ظاہر کی عیبوں سے اور آدمی کی بچہ میں سلامتی معنوی عیبوں سے ہی جو مانع ہی روک دین

معرفة الله تعالی وقبول امره ونهیه ثم انه علیه السلام بعد ما بین ان التاس کلهم یولدون علی الفطرة
واوامر اور نہی قبول کرنی سے باز رکھیں پھر بہ خلاف اس کے کہ آدمی تمام ساری درست جسمیت پر پیدا ہوتی ہیں

التی هی الاستعداد القابل لمعرفة الله تعالی والتمییز بین الحق والباطل بما رکب فیهم من العقول حتی هم
کہ وہ استعداد قابل معرفت الٰہی کی اور تمیز کرنا میان حق اور باطل کی ہی عقل کی تو رسی جو اوسکی اندر رکھی گئی ہی اوسکو یہاں تک پختہ کر دیتی

علیها فقال علی طریق الاقتباس کل مولود یولد علی فطرة التاس علیها فانه فی قوة ان یقال الزم فطرة الله
سو فرمایا بطور صنعت اقتباس کی ہر بچہ جو پیدا ہوتا ہے اس قول پر ہے تراش اللہ کی جس پر تراشا آدمیوں کو پس یہ قول بمنزلہ اس قول کی ہی یعنی دے بچہ لازم پکڑ دین

التی هی الاستعداد لما تقابل معرفة الله تعالی والتمییز بین الحق والباطل فعلی هذا کان الواجب علی کل
فطرت اللہ کی جو استعداد دی قابل معرفت الٰہی کی اور تمیز حق اور باطل کی اس تقریر کی رو سے واجب ہے
مکلف ان لا یضیع تلک الفطرة بل ینبغی له ان یستعملها فی تحصیل معرفة الله تعالی والتمییز بین الحق
مکلف پر واجب ہے کہ اس فطرت کو ضائع نہ کرے بلکہ اس کو کام لائے تاکہ اس کو ذریعہ معرفت الٰہی ہو اور حق اور باطل میں تمیز کرنے لگے
والباطل ولیس المراد بمعرفة الله تعالی معرفة ذاته تعالی لان ذاته تعالی لیست معلومة للبشر بل المراد
اور اہل کو تعالیٰ کہا ہے اور معرفت الٰہی سے مراد معرفت ذات الٰہی کی نہیں ہو سکتی کیونکہ ذات الٰہی کسی بشر کو معلوم نہیں ہو بلکہ مراد
بها معرفة صفاته وصفاته نوعان سلبیة وثبوتیة اما السلبیة فتنزیهه تعالی عن جمیع ما لا یلیق
معرفت صفات الٰہی کی ہے اور صفات الٰہی دو قسم پر ہیں سلبی یعنی نافی کرنا کسی اور ثبوتی صفت سلبی تو اللہ تعالیٰ کا ہر بری ہونا تمام ایسی صفات سے جو اس کی شان کے لائق نہیں
به مما یشعر بالاحتیاج والنقصان واما الثبوتیة وهی قسمان القسم الاول الصفات التی یتوقف علیها الفعا
لائق نہیں ہیں جس صفات کے معنی احتیاج مندی اور نقصان کے لازم آتی ہیں اور ثبوتی کی دو قسم ہیں پہلی قسم وہ صفات ہیں جن پر افعال الٰہی موقوف نہیں یعنی قدرت
وهی القدرة والارادة والعلم والحیرة والقسم الثانی الصفات التی لا یتوقف علیها افعاله وهی السمع والبصر
افعال اللہ اور علم اور حیات اور دوسری قسم وہ صفات ہیں جن پر افعال الٰہی موقوف نہیں ہیں یعنی سمع اور بصر
والکلام وتحقیق ذلک انه تعالی لیس محسوساً کالشمس والقمر حتی یعلم وجوده بالحس ولیس العلم بوجوده
اور کلام اور تحقیق اسکی یہ ہے کہ اللہ تعالیٰ کی ذات محسوس نہیں ہیں جیسے آفتاب اور مہتاب تاکہ انکا وجود دیکھ کر معلوم کر لیں اور نہ انکا وجود جیسے دیکھنے کی
ضروریاً کالعلم بکون الواحد نصف الاثنین حتی یعلم وجوده بالضرورة بل انما یعلم وجوده بالدلیل
جیسی ہم ایک عدد کو دوگنا آدھا جانتے ہیں تاکہ انکا وجود بداہت سے معلوم ہو بلکہ انکی وجود کا علم دلیل سے حاصل ہوتا ہے
وذلک الدلیل حدوث العالم وبیان حدوثه انه اعیان واعراض والمراد بالاعیان الاجرام القائمة
اور وہ دلیل عالم کا حادث ہونا ہے عالم کی حدوث کی دلیل یہ ہے کہ عالم یا تو اعیان ہیں یا اعراض ہیں اعیان سے مراد اجسام ہیں جو اپنی ایک
بذواتها والمراد بالاعراض الصفات التی لا تقوم بذواتها بل تقوم بالاجرام وتلزم ولا ینفک عنها وکل
ہی ہستی کو قائم ہیں اور اعراض سے مراد وہ صفات ہیں جو اپنی ذات میں نہ ہستی کی ہستی کو قائم نہیں ہوتی بلکہ اجسام کے ساتھ قائم ہوتی ہیں اجسام کی ہستی ہوتی ہیں
منهما حادث اما الاعراض فحدوث بعضها یعلم بالمشاهدة کالحرکة بعد السکون والضوء بعد الظلمة
یہ دونو حادث ہیں اعراض میں سے بعضوں کا حدوث تو مشاہدہ سے معلوم ہوتا ہے جیسے حرکت بعد سکون کی اور روشنی بعد اندھیرے کی
والسواد بعد البیاض وحدوث بعضها یعلم بالدلیل وهو طریان العدم کما فی اضداد هذه وامّا
اور سیاہی بعد سفیدی کی اور بعضوں کا حدوث دلیل سے معلوم ہوتا ہے اور وہ آجانا عدم کا جیسی اوپکی ضدوں میں اور
الاجرام فدلیل حدوثها انها لا تخلو عن الحوادث وکل ما لا یخلو عن الحوادث فهو حادث اما عدم
اجسام کے حدوث کی دلیل یہ ہے کہ اجسام حوادث سے کبھی خالی نہیں ہوتی اور جو چیز حوادث سے خالی نہ ہو سو وہ حادث ہوتی ہے
خلوها عن الحوادث فلانها لا تخلو عن الحرکة والسکون وهو ظاهر مدرک بالبدیهة والاضطرار
اجسام کا حوادث سے خالی نہ ہونا تو اسلئے ہے کہ حرکت اور سکون سے خالی نہیں ہوتی اور یہ ظاہر بدیہی ہے ضرورت نظر کا آنا
فلا یحتاج فیه الی تامل وافتکار والحرکة والسکون حادثان یدل علی حدوثهما تعاقبهما والتقضاء
اسمیں کچھ تامل اور فکر کی حاجت نہیں کہ حرکت اور سکون دونو حادث ہیں انکا حدوث انکی آگے پیچھے پیدا ہونے سے ثابت ہے اور
کل منهما عند وجود الاخر وذلک مشاهد فی بعض الاجرام وما لم یشاهد فیه ذلک فانه ساکن لانه
ایک کا گذر جانا جب دوسرا پیدا ہوتا ہے اور یہ حال بعض اجسام میں تو نظر آتا ہے اور جس اجسام میں یہ مشاہدہ نہیں ہوتا تو یہ دلیل ہی کہ وہ ساکن ہے

والعقل یقضی بجواز حرکته وما من متحرک الا والعقل یقضی بجواز سکونه فالطاری منهما حادث

عقل اسکو محرک جوز کرتی ہی اور جو متحرک ہی اسکو عقل ساکن جوز کرتی ہی پس جو حرکت اور سکون میں سے پیدا ہو گا وہ حادث ہی

بطریانه والسابق حادث اذ لو کان قدیما لاستحال عدمه وما لا یخلو عن الحوادث حادث

کیونکہ پیدا ہوا اور پیدا بھی حادث ہو گا اسلئے کہ اگر قدیم ہوتا تو اوسکا عدم محال ہوتا کیونکہ جو چیز حوادث سے خالی نہو وہ بھی حادث ہوتی ہی

فلانه لو لم یکن حادثا لکان قدیما ثابتا فی الازل فیلزم ثبوت الحادث فی الازل وهو محال اذ یلزم

کیونکہ اگر وہ حادث نہو تو ہمیشہ سے قدیم اور ازل میں ثابت ہو گی اس سے لازم آتا ہی ثبوت حوادث کا ازل میں اور یہ محال ہی کیونکہ لازم آتا ہی

ان یکون قبل کل حادث حوادث هرتبة لا اول لها کما یقوله الفلاسفة فی حرکات الافلاک واشخاص

کہ ہر حادث سے پہلی حوادث مرتب موجود ہوں جیسکو ابذا نہ نکلی جیسی فلاسفہ یونان حرکات افلاک اور اشخاص

الحیوانات وغیرهم فانهم ومن تبعهم ممن ینسب نفسه الی الاسلام ولیس له منه نصیب قالوا ان العالم

حیوانات وغیرہ میں قائل ہیں تمام فلاسفہ اور جو اوسکی تابع ہی کہ اپنی تئیں اسلام کی طرف نسبت کرتا ہی اور اوسکو اسلام سے کچھ نصیب نہیں کہتی ہیں کہ عالم

العلوی قدیم بذاته وصفاته الا الحرکات فانها حادثة باشخاصها قدیمة بانواعها فلا حرکة الا

علوی اپنی ذات اور صفات میں قدیم ہی مگر حرکات فلکی جزئیات اسکے حادث ہیں اور انواع کلیہ قدیم ہیں پس جو حرکت ہی

وقبلها حرکة الی اول واما العالم السفلی الذی هو عالم الکون والفساد وهو ما تحت فلک القمر فقالوا

اوس سے پہلی حرکت ہی اپنی انتہا اور عالم سفلی یعنی ارضی جسکو عالم کون و فساد کہتی ہیں یعنی فلک قمر کی نیچے اسمیں یہہ قول ہی

ان هیولاه قدیمة وکل ما فیه من الصور والاعراض حادثة باشخاصها قدیمة بانواعها فلا ولد الا

کہ اسکا مادہ تو قدیم ہی اور تمام صورتیں اور اعراض جو اوسمیں موجود ہیں جزئی جزئی حادث ہیں اور نوعیت اپنی نوع کی قدیم ہیں یعنی جو کچھ ہی

من والد ولا بیضة الا من دجاجة ولا دجاجة الا من بیضة ولا زرع الا من بزر وهلم الی غیر النهایة

سو ماں سے اور جو انڈا ہی سو مرغی سے اور جو مرغی ہی سو انڈہ طبیعی سے اور جو کہتی ہی سو بیج سے اسی طور غیر نہایت تک

فیلزم علی قولهم ان یوجد حوادث لا اول لها اذ ما من حادث علی قولهم الا وقبله حادث لا الی اول و

پس انکی قول سے لازم آتا ہی کہ اتنی حوادث موجود ہوں جنکا نہایت اپنی اسلئے کہ انکی قول پر جو حادث ہی اوسکی پہلی حادث ہی پہلی انتہا اور

علی تقدیر وجود الحادث لا اول لها یلزم ان یکون قبل کل حادث من حرکات الافلاک واشخاص الحیوانات

اوپر تقدیر حوادث غیر متناہی کی لازم آتا ہی کہ پہلی ہر ہر حادث حرکات فلکی اور اشخاص حیوانات وغیرہ کی

وغیرها حوادث هرتبة لا اول لها فاذا لم ینقض تلک الحوادث بجملتها لا تنتهی النوبة الی وجود الحادث

حوادث غیر متناہی مرتب موجود ہوں اور جبتک وہ سب کی سب حوادث گذر نہ جائیں گی تو نوبت پیدا ہونی اس حادث کی جو حال میں موجود ہوئی

الحاضر لان الحرکة الیومیة وجودها مشروط بانقضاء ما قبلها وکذلک الحرکة التی قبلها وجودها

آج کی اسلئے کہ حرکت جبتک تمام پہلی حرکات کی نہیں ہو سکتی اور ایسی جو وہ حرکت جو اس سے پہلی ہی وہ بھی ہو سکتی نہیں پہلی

مشروط بمثل ذلک وهلم جرا وانقضاء ما لا اول لها محال بیانه انک اذا لاحظت الحادث الحاضر

حرکات کی نہیں ہو سکتی اسی طور کہتے جا اور تمام ہو چکنا غیر متناہی کا محال ہی اسکا بیان یہہ ہی کہ جب تو خیال کریگا حادث حاضر یعنی موجود کو

ثم انتقلت منه الی ما قبله ولاحظته وهلم جرا علی الترتیب لا تنقضی الی نهایة حتی تجد طریقا

پھر تو خیال کریگا اوس سے پہلی کو اور اسی طرح ترتیب سے تو کبھی تو انتہا کو نہیں پہنچیگی تاکہ طریقہ پیدا ہو

الی وجود الحادث الحاضر فیلزم ان یکون وجود الحادث الحاضر محالا لکن وجود الحادث الحاضر ثابت

اس حادث موجود کا ہاتھ آوی اسی سے لازم آتا ہی کہ پیدائش اس حادث موجود کی محال ہو لیکن وجود حادث موجود کا تو ظاہر ثابت ہی

فبطل وجود حوادث لا اول لها فاذا بطل وجود حوادث لا اول لها یبطل کون ما لا یخلو عن الحوادث
پس باطل ہوا وجود حوادث غیر متناہی کا پھر جب وجود حوادث غیر متناہی کا باطل ہوا تو اول الجسام کا جو حوادث سے خالی نہیں ہیں
قدیما ثابتا فی الازل فاذا بطل کونه قدیما ثابتا فی الازل یثبت کونه حادثا فاذا ثبت کونه حادثا
قدیم اور ازل میں ثابت ہو چکا باطل ہوا پھر جب وجود اس کا قدیم اور ازل میں ثابت ہونا باطل ہوا تو اس کا حادث ہونا ثابت ہوا جب یہ اس کا حادث ہونا ثابت ہوا
لثبت کون العالم بجمیع اجزائه من السمٰوٰت وما فیها ومن الارض وما علیها حادثا محتاجا الی
تو ہر پھر ثابت ہوا کہ عالم مع تمام اجزا کے آسمان اور جو اس کے اندر ہیں اور زمین اور جو اس کے اوپر ہیں سب حادث اور محدث یعنی پیدا کیے ہوئے اور
محدث یخرجه من العدم الی وجود وذلک المحدث یلزم ان یکون قدیما واحدا متصفا بالقدرة
کو اس کو عدم سے پیدا کرنے والا وہ محدث ضرور ہی کہ قدیم اور واحد اور صاحب قدرت
والارادة والعلم والحیوة لانه لو لم یکن قدیما بل کان حادثا لکان محتاجا الی محدث فیلزم الدور
اور صاحب ارادہ اور علیم اور حی ہو اسلئے کہ اگر قدیم نہیں ہوگا بلکہ حادث ہوگا تو بیشک محدث کا محتاج ہوگا پھر تو دور لازم آویگا
او التسلسل الذی هو وجود حوادث لا اول لها وکلاهما محال ولو لم یکن واحدا بل کان اکثر من واحد
یا تسلسل جسمیں وجود حوادث غیر متناہی کا ہی اور یہ دونو محال ہیں اور اگر واحد نہ ہو بلکہ ایک سے زیادہ ہو
لوقع بینهما التمانع المرجب لعدم وجود العالم ولو لم یکن متصفا بالقدرة والارادة والعلم والحیوة
تو بیشک ان دونوں میں روک واقع ہوگی جس سے وجود عالم کا پیدا ہونا ہوگا اور اگر دونوں قدرت
لکان عاجزا عن ایجاد شیء من العالم لانا لا نجد اثر القدرة وتاثیر القدرة فی شیء من الاشیاء
تو ایسا عاجز ہوگا کہ عالم میں سے کچھ پیدا نہ کر سکے اسلئے کہ ایجاد و قدرت کا اثر ہوتا ہی اور قدرت کا اثر کسی شی میں نہیں
یقتضی ارادة ذلک الشیء وارادة ذلک الشیء یقتضی العلم به لان القصد الی ایجاد شیء مع عدم العلم
بدون ارادہ اوس شی کی نہیں ہو سکتا اور ارادہ اوس شی کا بدون علم اوس شی کے نہیں ہو سکتا اسلئے کہ قصد کسی شی کی ایجاد کا بی بھی بو جھی
به محال والاتصاف بهذه الصفات الثلث یقتضی الحیوة لکونها شرطا فیها فعلی هذا یکون وجود
نہیں ہو سکتا اور یہ تینوں صفتیں بدون حیات کی نہیں ہو سکتیں کیونکہ حیات انمیں شرط ہی اسی بیان کی موافق وجود
العالم بل وجود کل ذرة من ذراته کما دللنا قطعیا علی وجوده تعالی وکونه قدیما واحدا متصفا
عالم کا بلکہ وجود ہر ہر ذرہ کا یقینی دلیل ہی باری تعالی کی وجود پر اور اوسکی قدامت اور وحدت
بهذه الصفات الاربع ولهذا کان بعض اهل النظر یقولون استدلالا بالاثر علی المؤثر ما رأینا شیئا
اور چاروں صفتوں کے اتصاف پر یہی لئے بعض صاحب نظر اثر سے مؤثر پر استدلال کر کر یہ کہتے ہیں کہ ہم نے کوئی شی ایسی نہیں دیکھی
الا رأینا الله بقدره فان کل ذرة من ذرات العالم من حیث حدوثها وافتقارها الی من یوجدها
اوسکی ساتھ ہی اللہ کو دیکھا بیشک ہر ہر ذرہ عالم میں کا باعتبار حدوث کی یعنی موجود کا محتاج ہو کر ہمیشہ زبان حال سی
لا تزال تتکلم بکلام لا حرف فیه ولا صوت ان لها موجدا قدیما واحدا متصفا بالقدرة والارادة
یہ کلام کرتا ہی جسمیں نہ کوئی حرف ہی اور نہ آواز کہ ہمارا موجد قدیم واحد صاحب قدرت اور صاحب ارادہ ہی
والعلم والحیوة وسائر ما یلیق به من الصفات یسمع کلامها السامعون ولا یسمعها الذین هم عن السمع
اور علم اور حیات والا اور تمام صفات والا جو اوسکی لائق ہیں لوگوں کا کلام سننے والی سب سنتی ہیں ۔۔ وی نہیں سنتی جنکی سماعت بیکار ہو
لمعزولون والمراد من السمع السمع الباطن الذی یسمع به کلام لیس بحرف ولا صوت ولا عربی ولا عجمی
اور مراد سماعت سی سماعت باطنی ہی جس سی وہ کلام سنتا ہی جسمیں نہ حرف ہو نہ آواز نہ عربی ہو نہ عجمی

لا السمع الظاهر الذی لا یبصر غیر الاصوات ونشارکه فیه البهائم لانسان اذا کان لا یدرک الاشیاء الا
ظاہری مردہ چیزیں ہی جس سی صرف آواز کو ہی دیکھ سکتے ہیں معلوم ہوتا اور یہ حیوانوں اور انسان میں برابر ہیں اس لئی کہ وہ بھی ہی حسیں ہی جانور
الانسان والحاصل ان المکلف لا یعرف من صفاته تعالی بالعقل الا ما دل علیه افعاله تعالی بالعقل
اور انسان کیساتھ ہوں حاصل یہ ہی کہ آدمی صفات الٰہی میں سی بذریعہ عقل وہ ہی معلوم کرسکتا ہی جسپر افعال دلالت کرتی ہیں اور جن صفات پر
علیه افعاله کالسمع والبصر والکلام فقد استدل علی ثبوتها له تعالی تارة بالعقل وتارة بالنقل
افعال دلالت نہیں کرتی جیسی سمع اور بصر اور کلام تو انکی ثبوت پر کبھی وہ عقل کی وجہ سی استدلال عقلی کیا جاتا ہی اصل بی نقل
اما وجه الاستدلال علی ثبوتها له تعالی بالعقل فهو انها صفات کمال واضدادها صفات نقصان
استدلال عقلی ان صفات کی ثبوت پر واسطے اللہ تعالی کی یہ ہی کہ یہ صفات کمالیہ ہیں اور انکی ضدیں صفات نقصان ہیں
واتصافه تعالی بصفات الکمال وعدم اتصافه بصفات النقصان واجب فوجب اتصافه تعالی
اور موصوف ہونا اللہ تعالی کا صفات کمالیہ سی اور بری ہونا صفات نقصان سی واجب ہی اس سی واجب ہوا موصوف ہونا اللہ تعالی کا
بتلك الصفات واما وجه الاستدلال علی ثبوتها له بالنقل فهو ان الشرع قد ورد بثبوتها له تعالی
ان صفات سی اور استدلال نقلی ان صفات کی ثبوت پر واسطے اللہ تعالی کی یہ ہی کہ شریعت کا آنا وحی واسطے اللہ تعالی کی طرف سی ان صفات کی ثابت ہی
فوجب القطع بثبوتها له تعالی ودلیل النقل فی هذه المسئلة اقوی من دلیل العقل لان تلك الصفات
ضرور واجب ہوا یقین کرنا انکی ثبوت کا واسطے اللہ تعالی کی اور نقلی دلیل اس مسئلہ میں دلیل عقلی سی بہت بہتر ہی اسلئی کہ وہ صفات
لا یتوقف علیها افعاله تعالی حتی یستدل بها علی ثبوتها له تعالی وذاته تعالی لم یکن معلوما لاحد
افعال الٰہی موقوف نہیں ہیں تاکہ افعال سی انکی ثبوت پر استدلال کیا جاوی اور وہ کسی کی ذات کو معلوم نہیں ہی
حتی یعلم انها فی حقه تعالی کمال یجب اتصافه بها حتی لو لم یتصف بها لم یکن ممتنعا ان یتصف باضدادها
تاکہ معلوم ہو کہ یہ صفات اللہ تعالی کی واسطے اللہ کے کمالیہ ہیں موصوف ہونا ضرور چاہئے اگر ان صفات سی موصوف نہ ہوگا تو انکی اضداد کی موصوف ہوگا
وانما کان من کونها کمالا انها هو بالنسبة الینا ولا یلزم من کون الشیء بالنسبة الینا کمالا ان یکون
اور یہ کہ کمالیہ ہونا ان صفات کا البتہ ہماری حق میں ہی اور یہ کچھ لازم نہیں ہی کہ جو شی ہماری حق میں کمالیہ ہو
فی حقه تعالی کمالا الا تری ان اللذة والالم مع کونهما کمالا بالنسبة الینا ممتنعان علی الله تعالی
وہ بلحاظ ذات باری تعالی کی کمالیہ ہو کیا نہیں نظر آتا کہ لذت اور الم ہماری حق میں کمال ہیں ہر بہ نسبت اللہ تعالی کی محال ہیں
لکونهما من عوارض الاجسام فعلی هذا یلزم فی اثبات تلك الصفات له تعالی التمسك بالنقل
اسواسطی کہ یہ کیفیت جسمانیہ ہیں اس بیان کی موقوف ان صفات کی ثبوت کی تو ہیں کیواسطے تمسک نقلی دلیل کا چاہئی
عن الانبیاء الذین ثبتت نبوة کل واحد منهم بالمعجزة القائمة مقام قوله تعالی صدق عبدی فی
انبیاء سی جنکی نبوت معجزہ سی ثابت ہی جو قایم مقام ارشاد الٰہی کی ہو کہ میرا بندہ سچ کہتا ہی
کل ما یبلغ عنی سواء کان تبلیغه بقوله او فعله او سکوته لان المعجزة تصدیق من الله تعالی
جو چیز میری طرف سی بیان کرتا ہی برابر ہی کہ وہ تبلیغ قول کی ہو یا فعل کی ہو یا خاموشی کی ہو اسلئی کہ معجزہ اللہ تعالی کی طرف سی فعلی تصدیق ہی
لرسوله لکونها فعلا من افعاله تعالی خارقا للعادة مدار کا منزلة صریح القول فی تصدیق رسوله
اپنی رسول کی کیونکہ معجزہ ایک فعل ہی افعال الٰہی سی برخلاف عادت قایم مقام صاف ارشاد کی اپنی رسول کی تصدیق کی
فی دعوی الرسالة فانه تعالی لما خلق امرا خارقا للعادة علی ید عند ادعائه الرسالة صار کانه
واسطے رسالت کی دعوی میں بیشک اللہ تعالی نے جب ایک امر خلاف عادت اسی رسول کی ہاتھ پر رسالت کی دعوی کی وقت پیدا کیا تو گویا

قال صدق رسولی فی کل ما یبلغ عنی سواء کان تبلیغه بقوله او فعله او سکوته مثال ذلك ما
یسہ بادشاہ کیا میرا رسول سچ کہتا ہی جو حکم میری طرف سی پہنچاتا ہی برابر ہی کہ وہ تبلیغ قولی ہو یا فعلی ہی ہو یا خاموشی کی ہو اسکی مثال موافق

ذکرہم العلماء ان رجلا اذا قام فی مجلس ملك بحضور جماعة وقال انا رسول هذا الملك بعثنی الیکم
بیان علماء کی یہہ ہی کہ جب ایک شخص بادشاہ کی دربار میں حضور ایک جماعت کی کھڑا ہو کر یہہ کہی کہ میں اس بادشاہ کا سفیر ہوں مجکو تمہاری پاس

بکذا وکذا من التکالیف فطلبوا منه حجة یدل علی صدقه فقال آیة صدقی انی اطلب من
فلانا خاموش احکم دیکر بھیجا ہی اس جماعت فی اوس سی سند طلب کی جس سی اوسکی صداقت معلوم ہو اوس شخصی کہا میری صداقت کا نشان یہہ ہی کہ میں بادشاہ کی

الملك ان یخالف عادته ویقوم من مقامه ویقعد ثلث مرات ففعل الملك ذلك بطلبه فلا ریب
کہنا چاہو کہ میری کہنی سچا اپنی عادت کی خلاف تین بار کھڑا ہو اور بیٹھ جاوی پھر بادشاہ اسکی کہنی سی ہو بہو ہی کرہ تو بیشک

ان ذلك الفعل من الملك قائم مقام قوله صدق هذا الرجل فی کل ما یبلغ عنی ومفید للعلم الضروری
یہہ حرکت بادشاہ کی قایم مقام اس بات کی ہی کہ یہہ شخص سچ کہتا ہی جو حکم میری طرف سی بیان کرتا ہی اس می حکم ہی

بصدقه لمن شاهد ذلك الفعل من الملك ولمن لم یشاهده بل وصل الیه خبره بالتواتر والاشتهار
اوسکی صداقت کا حاصل ہوگا جو یہہ حرکت بادشاہ کی دیکھیگا اور جکو دیکھنا میسہ نہیں ہوگا بلکہ اوسکو متواتر خبر اسکی پہنچی گی اور اسین شک نہیگا کچھ

ان هذا المثال مطابق لحال الرسل علیهم الصلوٰة والسلام فی افادة معجزتهم العلم الضروری
کہ یہہ مثال رسول علیہم السلام کی حال سی خوب مطابق ہی اس باب مین کہ اونکی معجزہ سی علم بدیہی کہ اونکی صداقت کا حاصل ہوتا ہی جو حکم دیکھا معجزہ

بصدقهم لمن شاهدها ولمن لم یشاهدها بل وصل الیه خبرها بالتواتر اذا ثبت صدق
دیکھیگی ہین اور جو نہین دیکھیگی بلکہ اوسکو متواتر خبر ملیگی ہی جب نبیا کا صدق ثابت ہوا

یجب الایمان بهم ولا یحصل الایمان بهم الا بمعرفة ما یجب فی حقهم وما یستحیل علیهم وما یجوز
تو اونپر ایمان لانا واجب ہوا اور اونپر ایمان لانا معتبر نہین ہوتا بدون دریافت کرنی اون احوال کی جو اونکی حق مین واجب ہی یا اونپر محال ہی اور جو جایز اونپر

لهم فما یجب فی حقهم الصدق والامانة وتبلیغ ما امروا بتبلیغه وما یستحیل علیهم اضدادهن
جایز ہی سو جواوصاف اونکی حق مین واجب ہین صدق اور امانت اور تبلیغ امر معروف کی اور جو اونپر محال ہی ضدین اون صفتون کی

الصفات وهی الکذب والخیانة وکتمان ما امروا بتبلیغه وما یجوز لهم الاعراض البشریة التی لا تزری
یعنی جھوٹ اور خیانت اور چھپانا امر معروف کا اور جو اونکی حق مین جایز ہی حالات بشری جس سی اونکی بلندی مرتبہ مین تم

الی نقص فی مراتبهم کالمرض ونحوه اما وجوب الصدق فی حقهم واستحالة الکذب علیهم فلان معجزتهم
نقصان جایز ہو جیسی بیماری اور مانند اوسکی اور واجب ہونا صدق کا اونکی حق مین اور محال ہونا جھوٹ کا اسلئی ہی کہ اونکا معجزہ

قد دلت علی صدقهم فلو جاز لهم الکذب لادی الی بطلان دلالة المعجزة علی الصدق وهو محال وما
اونکی صداقت کی دلیل ہی پس اگر اونکو جھوٹ بولنا بھی جایز ہی تو اس سی دلالت معجزہ کی جو صدق پر ہی باطل ہو جاوی اور یہہ محال ہی اور

وجود الامانة فی حقهم واستحالة الخیانة علیهم فلانهم لو خانوا بفعل شئ مما هو حرام او مکروه
واجب ہونا امانت کا اونکی حق مین اور محال ہونا خیانت کا اونپر اسواسطے کہ انبیاء اگر خیانت کرین کوئی امر حرام یا مکروہ عمل مین لاکر

لکنا مامورین باتباعهم فیه لانه تعالی امر الخلق باتباعهم فی افعالهم واقوالهم وسکوتهم فلو علم الله
تو ہمکو بھی اونکی اطاعت کا اوس باب مین حکم ہوتا اسلئی کہ اللہ تعالی نے تمام بندگان خدا کو اونکی اتباع کا حکم دیا افعال اور اقوال اور سکوت مین پس اگر اللہ تعالی کو معلوم

منهم خیانة فی امر الخلق باتباعهم فثبت بذلك انه تعالی عصمهم عن فعل شئ مما هو حرام او مکروه
ہوتی خیانت ہو سکتی تو ہرگز خلق کو اونکی اتباع کا حکم نفرماتا اس سی ثابت ہوا کہ اللہ تعالی نے اونکو معصوم بنایا ہی تمام فعل حرام اور مکروہ سی

فلا یقع منهم الا ما هو واجب او مندوب او مباح هذا بالنظر الی نفس الفعل واما بالنظر الیه فالحق
سو اوپنی وہ بھی ہوتا ہی جو واجب ہی یا مستحب ہی یا مباح ہی یہ حال باعتبار ذات فعل کی ہی اور نسبت بلحاظ ذات علیہ السلام کے حق میں ہی
ان افعالهم دائرة بین الوجوب والندب لا غیر لان المباح لا یقع منهم کما یقع من غیرهم بمقتضی الشهوة
کہ افعال انکی صرف واجب ہین یا مستحب اور کچھ نہین اسلئے کہ انمین امی مباح بھی نہین واقع ہوتا جیسی اور عوام انکی باعتبار شہوت کے فعل کرتی
بل انما یقع منهم بنیة صالحة یصیرون عبادة واقل ذلك قصد التعلیم لغیرهم اذا ثبت هذا
ہوتا ہی بلکہ وہ انمی اگر ہوتا بھی تو نیک نیت سی ہوتا ہی تاکہ وہ عبادت ہوجاوی اور کمی کم یا ارادہ تعلیم غیر کی واقع ہو جب یہ روایات ثابت ہوگئی
فالواجب علی کل مؤمن ان یکون علی حذر عظیم وحرج شدید علی ایمانه ان یسلبه منه بان
تو ہر ہر مؤمن پر واجب ہی کہ نہایت بہ پرہیز کرتا ہی اپنی ایمان پر مبادا اسلب ہوجاوے اس سبب سی
یصغی باذنه ویلتفت بدن هنه الی خرافات یلقیها فی حقهم کذبة المورخین ویتبعهم فی بعضها بعض
کہ سنی کانکار اور متوجہ ہوا نی فکر سی اون خرافات کی طرف جو راویوں کی جھوٹی موضع بیان کرتی ہین اور بعضی باتون مین پیروی انمی
الجهلة من المفسرین فانه لقلة تحصیلهم وعدم تحقیقهم ربما یقترن فی ذلك بظواهر من الکتاب
بی اونکی تابع ہوگئی ہین یہہ لوگ بسبب کم علمی کی اور بی تحقیق اکثر اوقات اسباب مین کتاب اور سنت کی ظاہر معنی کی اعتبار سی اقتراب کرتی ہین
والسنة ولهذا قیل التمسك فی عقائد الایمان بمجرد ظواهر الکتب والسنة من غیر تفصیل
بدون تفصیل کی
ایمانی کی کہتی ہین کہ سند کرنی عقاید ایمان مین صرف ظاہر معنی کتاب اور سنت کی سی
بین ما یستحیل ظاهره منهما وبین ما لا یستحیل فلا خفاء فی کونه اصلا من اصول الکفر
درمیان اون امور کی جو حقیقت مین وہ ظاہر معنی دونون کی محال نہین ہین بالجمال سو بیشک صاف کفر اور بدعت کی جڑ ہی
والبدعة قال الامام السنوسی وکذا تلقوهذا العلم من مجرد الکتب والمشائخ المصحفین والمتفقهین
امام سنوسی کہتی ہین اور ایسی ہی طرح اس علم کا صرف مشایخ غلط کاروں کی کتابون سی اور فقہا رسمی کی تحقیق
بلا تحقیق واما وجوب التبلیغ فی حقهم واستحالة الکتمان علیهم فلانهم لو کتموا شیئا مما امروا بتبلیغه
اور امر معروف کی تبلیغ اور محال ہونا چھپانی کا اسلئے واجب ہی کہ اگر انمی علیہ السلام چھپا لیوین کچھ بھی امر معروف تبلیغ
لکان الناس مامورین بان یتعلموه فی کتمان ما امروا بتبلیغه من العلوم الناشئ لمن اضطر الیه وکیف یتصور
قوامت کو بیچی اتباع کی لئی حکم ہوتا واسطی جیسا لیتی کی بعضی امر معروف کی یعنی جو کام تعلیم ہو حاجت مندکو اور کیونکر تصور ہو سکتا ہی
ذلك والکتمان حرام ملعون فاعله لقوله تعالی ان الذین یکتمون ما انزلنا من البینت
حال یہہ کہ چھپانا حرام ہی چھپانیوالی ملعون ہی اس آیت کی گواہی سی جو کچھ ہمنی اوتارا صاف حکم
والهدی من بعد ما بینه للناس فی الکتب اولئك یلعنهم الله ویلعنهم اللعنون واما جواز
اور راہ کی نشانی بعد اسکی کہ ہم نی لوگون کو بیان کیا کتاب مین اونکو لعنت دیتا ہی اللہ اور لعنت دینی ہین سب لعنت دینی والی اور
الاعراض البشریة فهم فانها لا تضر فی رسالتهم وعلو منزلتهم بل هی مما یزیدهم رفعة واعتبارا بتعظیم
حالت بشری اونکی نبی اسلسطی جایز ہین کہ اونکی رسالت اور علو مرتبہ مین اصلا مضر نہین ہین بلکہ وہ حالات اونکا مرتبہ اور بڑائی ہین باعتبار تعظیم
اجرهم من جهة ما یقارنها من طاعة صبرهم فانه تعالی کان قادرا علی ایصاله الیهم ذلك الثواب
ثواب کی جو اونکو صبری عبادت پہ ملتا ہی بیشک اللہ تعالی قادر ہی کہ اونکو پہہ ثواب بعد اوس مشقت کی عنایت ہو
العظیم بلا مشقة لکنه تحقیقهم لکن تعظیم حکمته اختار ایصال الیهم ذلك الثواب مع تلك الاعراض
عظیم بی مشقت یہہ پہنچانی عنایت کرتا ہی اونکو تحقیق حکمت تعظیم ہی ہی یہہ سبب کہ اونکو پہہ ثواب بعد اوس مشقت کی عنایت ہو

رفقاً لضعفاء العقول کیلا یعتقدوا فیہم الالوھیۃ وفیہا ایضا اعظم دلیل علی صدقہم وکونہم
واسطے نبی کی ضعیف عقول پر تاکہ نہ خیال کریں کہ معبود ہیں سمجھ لیں اور اسمیں بھی انکی صداقت کی بڑی دلیل ہی اور اسکی کہ وہ اللہ کی طرف سے بھیجے ہوئے

مبعوثین من عند اللہ تعالی وکون ما ظہرت علی ایدیہم من الخوارق لمحاوۃ للہ تعالی من غیر
ہیں اور جو معجزہ انوں کے ہاتھ پر ظاہر ہوئی ہیں وہ اللہ تعالی کی طرف سے ہوئی ہیں

ان یکون لہم قدرۃ علی اختراعہا اذ لو کان لہم قدرۃ علی اختراعہا لارتفعوا عن انفسہم ما ھو بسبیر
یعنی بیماری بھوک پیاس تکلیف دینے والی چیز کی تکلیف دہی خلق کی اور اسمیں بھی بڑا فائدہ ہی

وھی تشریع الاحکام المخالق المتعلقۃ بہا کما عرف فی شرایعنا احکام السہو فی الصلوۃ من سہو
وہ جایز ہونا احکام کا واسطے عوام کی جیسے حالات سہو متعلق ہیں جیانچہ ہماری شریعت میں احکام سہو کی نماز میں معلوم ہوگئی

نبینا علیہ السلام فی الصلوۃ وکیفیۃ اداء الصلوۃ فی حال المرض والخوف من فعلہ علیہ السلام
ہمارے نبی کی سہو کرنی سی نماز میں اور کیفیت نماز ادا کرنی کی بیماری اور خوف میں نبی علیہ السلام کی فعل سی معلوم ہوگئی

وھیئۃ اکل الطعام وشرب الماء ونحو ذلک من اکلہ وشربہ المجلس السادس عشر فی
اور وضع کھانا کھانی اور پانی پینی کی اور مانند اسکی کھانے پانی کی اور بیٹھنی کی سولہویں مجلس

تحقیق السعید والشقی وبیان اقسام الکفر وغیرہ قال الرسول اللہ صلی اللہ علیہ
کیفیت اور بدبخت کی تحقیق میں اور کفر وغیرہ کی قسمیں بیان کرنی میں فرمایا رسول اللہ صلی اللہ علیہ

وسلم ان العبد لیعمل عمل اھل النار وانہ من اھل الجنۃ ویعمل عمل اھل الجنۃ وانہ من اھل النار
وسلم بیشک بعضا بندہ عمل کرتا ہی دوزخیوں کا سی اور وہ ہوتا ہی اہل جنت سی اور عمل کرتا ہی بہشتیوں کا سی اور وہ ہوتا ہی دوزخی

وانما الاعمال بالخواتیم ھذا الحدیث من صحاح المصابیح رواہ سہل بن سعد ولیس فیہ دلالۃ
اعمال خاتمہ پر معتبر ہوتی ہیں یہ حدیث مصابیح کی صحیح حدیثوں میں سی ہی سہل بن سعد کی روایت سی اسمیں حدیث عمل

علی ترک العمل بل فیہ حث للعبد علی مواظبۃ الطاعات واجتناب السیات فی کل وقت من
ترک کرنیکی دلیل نہیں ہی بلکہ اس حدیث میں بندہ کو واسطے دائمی طاعت کی اور گناہوں سی اجتناب پر رغبت ہوا ہر وقت

اوقات العمر خوفا من ان یکون ذلک الوقت اخر عمرہ وفیہ ایضا زجرلہ عن العجب والفرح بالاعمال
تمام عمر اس خوف سی کہ شاید عمر کا یہہ ہی آخری وقت ہو اور اسمیں زجر بھی ہی اعمال پر تکبر اور خوشی ہونی سی

لانہ لا یدری ما ذا یصیبہ فی العاقبۃ اذ رب شخص یعمل عمل اھل الجنۃ من الایمان والطاعات وفی
اسلئے کہ وہ نہیں کیا خبر ہی کہ عاقبت کو کیا حال ہوگا اسواسطے کہ بعضی شخص عمل بہشتیوں کی سی کرتی ہیں ایمان اور عبادات اور

تقدیر اللہ تعالی انہ من اھل النار فیتحول فی اخر عمرہ من الایمان والطاعات الی الکفر والمعاصی فیموت
تقدیر الٰہی میں وہ دوزخی ہی سو آخر عمر میں وہ ایمان اور طاعات سی کفر اور معاصی کی طرف متوجہ ہو جاویگا پھر

علی الکفر والمعاصی فیدخل النار ورب شخص یعمل عمل اھل النار من الکفر والمعاصی وفی تقدیر اللہ
کفر اور معاصی پر مر کر دوزخیوں داخل ہوگا اور بعضی شخص عمل کرتی ہیں دوزخیوں کی سی کفر اور معاصی اور تقدیر الٰہی میں

انہ من اھل الجنۃ فیتحول فی اخر عمرہ من الکفر والمعاصی الی الایمان والطاعات فیموت علی الایمان والطاعات
وہ جنتی ہی سو وہ آخر عمر میں کفر اور معاصی سی بچکر ایمان اور طاعات کی طرف متوجہ ہو جاویگا پس ایمان اور طاعات پر مر کر

فیدخل الجنة فقال ذلك قال النبی علیه السلام انما الاعمال بالخواتیم یعنی ان اعمال العبد
جنت میں داخل ہوگا اسی نبی فرمایا نبی علیہ السلام نے کہ اعمال خاتمہ پر معتبر ہیں مراد یہ ہے کہ اعمال آدمی کے
متعلقة فی السعادة والشقاوة باخر العمر وفی حدیث اخر انه علیه السلام قال اعملوا فکل
سعادت اور شقاوت میں آخر عمر ہی متعلق ہیں اور ایک اور حدیث میں ہے کہ نبی علیہ السلام نے فرمایا عمل کیا کرو ہر ایک کو وہ ہی عمل
میسّر لما خلق له اما من کان من اهل السعادة فسیُیسّر لعمل اهل السعادة واما من کان من اهل
آسان ہوگا جس کی پیدائش میں شخص پیدا ہوا ہے نبی جو شخص سعادت مندی کی پیدائش کا ہے ہر ہوگی اور جو شخص
الشقاوة فسییسر لعمل اهل الشقاوة فانه علیه الصلوة والسلام بین فی هذا الحدیث ان کل احد
بدبخت ہی اس کو ہر بدبختوں کی سی عمل کی توفیق ہوگی پس نبی علیہ السلام نے اس حدیث میں یہ بیان فرمایا کہ ہر ایک کا
مهیأ ومرتفق لذی خلق لاجله من الخیر والشر فمن خلق وقدر انه من اهل الجنة یجری الله
سامان اور تھکانا تیار ہی جسکی واسطے وہ پیدا کیا گیا ہی نیک اور بد پس جو پیدا ہوا ہی اس تقدیر پر کہ جنتی ہو تو اللہ تعالی
علی یدیه اعمال اهل الجنة ویسرها علیه حتی یموت ویدخل الجنة ومن خلق وقدر انه من اهل النار
اوسکی ہاتھ پر اعمال جنتیوں کی جاری کرا اوسپر آسان کر دیتا ہی آخر عمر کو جہنت میں چلا جاتا ہی اور جو شخص پیدا ہوا ہی اس تقدیر پر کہ وہ دوزخی ہو
یجری الله علی یدیه اعمال اهل النار ویسرها علیه حتی یموت ویدخل النار فالعمل دلیل یقع الظن
تو اللہ اوسکی ہاتھ پر دوزخیوں کی عمل پیدا کرا آسان کر دیتا ہی آخر عمر کو دوزخ میں چلا جاتا ہی پس عمل بمنزلہ ظن غالب کی اسکی دلیل کی
ان الشخص من اتی الصفین یکون ومن هذا کان الواجب علی ان لا یکون خالیا عن العمل الصالح
کہ آدمی دونو قسم میں سے کوئی ہی اس بیان سی واجب ہی کہ آدمی کبھی کسی وقت تمام عمر میں سی نیک عمل سی خالی نہ رہا کری
فی وقت من الاوقات لانه لا یدری متی یأتیه الموت اذ لیس له سن ولا وقت معلوم له فرض مخطط فی
کیونکہ کیا معلوم ہی کہ اوسکو کونسے آجا دیگی اسلئی کہ موت کا کوئی سال اور وقت معلوم نہیں ہی اور نہ کوئی ہیاں مقرر ہی جیسا مقرر
للمن رزقه الله تعالی الفهم والیقظة من لزوم الغفلة والتفکر فی امر الخاتمة واسأل الله ان یجعلنا
شخص ہیں جنکو اللہ تعالی نے فہم اور بیداری عنایت کی ہی خواب غفلت سی اور سوچ دی ہی خاتمہ کی حال کی اور دعا مانگتا ہوں اللہ تعالی سی کہ موت
فی خیر مع البشارة فان المؤمن له بشارة من الله تعالی عند الموت کما قال الله تعالی ان الذین
اچھی حالت میں بشارت کی ساتھ ہو بیشک مؤمن کو اللہ کی طرف سی موت کی وقت بشارت ہوتی ہی چنانچہ اللہ تعالی فرماتا ہی حقیقی
قالوا ربنا الله ثم استقاموا تتنزل علیهم الملئکة الا تخافوا ولا تحزنوا وابشروا بالجنة التی کنتم
کہا رب ہمارا اللہ ہی پھر اسپی پر بڑی رہی اوپر اوتری ہیں فرشتے کہ نہ ڈرو اور نہ غم کھاؤ اور خوشی سنو اوس بہشت کی جسکا تم
توعدون نحن اولیاؤکم فی الحیوة الدنیا وفی الاخرة ولکم فیها ما تشتهی انفسکم ولکم فیها ما تدعون
وعدہ تھا اللہ تعالی اس آیت میں بیان فرماتا ہی کہ جس نے اوپر ربوبیت کا اقرار کیا اور حسانیت کو مان لیا پھر وہ اوسی اقرار
علی ذلك الا قرار والاعتراف الی الموت باتیان جمیع المأمورات واجتناب جمیع المنهیات اذ لا یتحقق
اور قبولیت پر موت تک قایم رہا اسلئے کہ تمام احکام بجا لاتا رہا اور تمام منہیات سی پرہیز کرتا رہا کیونکہ پوری
الاستقامة بدون ذلك بل یحصل الاعوجاج بترك شئ من المأمورات وارتکاب شئ من المنهیات
استقامت بدون اسکی نہیں ہوتی بلکہ استقامت میں جنبش آجاتی ہی ماموارت کی ترک اور منہیات کی عمل سی
تتنزل علیهم الملئکة من جهته تعالی عند الموت بالبشارات التی هی فوقهما ان لا تخافوا ولا تحزنوا
تو اوس لوگوں پر اللہ کی طرف سی موت کی وقت فرشتے یہ بشارت لیکر آتی ہیں کہ اب مت ڈرو اور غم کرو

وابشروا بالجنة التي وعدتم الله تعالى يقول لسانكم ونقول لا جلك نحن أولياؤكم في الحياة الدنيا وفي الآخرة ولكم فيها ما تشتهي أنفسكم ولكم فيها ما تدعون نزلا من غفور رحيم اور تمہارے لئے جنت ہے جس کا اللہ تعالیٰ نے تم سے وعدہ کیا تھا ہماری بھی زبان پر اور تمہاری بھی یہ ہے کہ ہم دنیا اور آخرت میں تمہارے دوست ہیں اور تمہارے لئے جنت میں ہر وہ چیز ہے جو تمہارا دل چاہے اور تمہارے لئے جنت میں ہر وہ چیز ہے جو تم مانگو یہ مہمانی ہے بخشنے والے مہربان کی طرف سے ہو

وكما يقولون أبدا ما قدمت أيديهم والله عليم بالظالمين تبين سبحانه وتعالى في هذه الآية اور جیسا وہ ہمیشہ کہتے رہتے ہیں جو کچھ ان کے ہاتھوں نے آگے بھیج رکھا ہے اور اللہ کو ظالموں کا خوب علم ہے کہ کیا ہیں اللہ تعالیٰ نے اس آیت میں یہ بیان فرمایا

ان الصديقين في إقرارهم لكونهم مستعدين للموت يتمنونه ولا يفرون منه لكون علمهم حسنا وأما کہ جو صدیقین اقرار کرنے والے ہیں موت کے سامان جو کہ تیار ہی ہیں تو موت کو تمنا کرتے ہیں اور اس سے بھاگتے نہیں اسلئے کہ انکا عمل نیک ہے اور

الظالمون فلعدم كونهم مستعدين للموت لا يتمنونه بل يفرون منه لكون علمهم سوءا فان العمل السوء ظالم تو نہ تیار ہونے موت کا تمنا نہیں کرتی ہے موت کو نہیں مناتی بلکہ اس سے بھاگتی ہیں کیونکہ انکا عمل برا ہے کیونکہ عمل برا

وان لم يخرج المؤمن عن الايمان الا انه سبب لسوء خاتمته وشوم عاقبته فان سوء الخاتمة لا يكون اگرچہ مومن کو ایمان تو ا فعل نہیں کر دیتا پر سبب ہوتا ہے خاتمہ کا اور عاقبت منحوس کا اسلئے کہ برا خاتمہ اور بھی کافر ہوتا ہے

الا لمن كان له فساد في الاعتقاد أو اصرار على المعاصي وعدل عن الاستقامة أو ضعف في الايمان مگر اس کو جسکے اعتقاد میں فساد ہوتا ہے اور گناہوں پر اڑا رہتا ہے یا استقامت سے ٹل جاتا ہے یا ایمان سست ہوتا ہے

اما الفساد في الاعتقاد فان يكون في قلبه شيء من انواع الشرك فان انواع الشرك ستة أحدها پھر فساد اعتقاد کا یہ ہے کہ اپنے دل میں کسی قسم کا شرک ہو شرک کی تین قسمیں ہیں ہر ایک شرک

استقلال وهو اثبات الهين مستقلين كشرك الثنوية فانهم قالوا النور خير في العالم كثير وشر الا یعنی سخت ہے یہ بھی دو خدا مستقل ثابت کرنا جیسے ثنویہ کرتی ہیں وہ یہ کہتی ہیں کہ ہم عالم میں بھلائی بہت دیکھتی ہیں اور برائی بھی

كثير والواحد لا يكون خيرا وشريرا بالضرورة فلابد ان يكون لكل منهما فاعل على حدة ثم انهم بہت دیکھتے ہیں اور ظاہر ہی کہ ذات واحدی خیر اور شر نہیں ہو سکتا پس بالضرور دو خدا کا فاعل الگ الگ ہوگا پھر اس فرقہ کی

انقسموا قسمين القسم الاول المانوية والذيصانية فانهم قالوا فاعل الخير النور وفاعل الشر الظلمة والقسم دو قسم ہوئیں پہلی قسم تو مانویہ ہی اور دیصانیہ یعنی یہ قول ہی کہ خیر کا فاعل تو نور ہی اور شر کا فاعل تاریکی ہی دوسری

الثاني المجوس فانهم قالوا فاعل الخير يزدان وفاعل الشر اهرمن يعنون به الشيطان ثم اختلفوا في ان قسم مجوس ہیں یہ بھی کہتی ہیں فاعل خیر کا یزدان ہی اور شر کا فاعل آہرمن ہی یعنی شیطان پھر اہرمن کی شی میں اختلاف کیا ہی

اهرمن قديم كيزدان او حادث منه والثاني من انواع الشرك شرك بعبيض وهو جعل الاله قدرا قدیم ہونے میں یزدان کا مانند قدیم ہی یا اوسکا پیدا کیا ہوا حادث ہی اور دوسری قسم شرک کی شرک تبعیض ہی اور وہ مرکب کرنا اسکا

من الهة كشرك النصارى فانهم اثبتوا الاقانيم الثلثة التي هي الوجود والعلم والحيوة وحكموا کئی اسکی جیسی شرک نصاریٰ کا نصاریٰ نے تین اصل ثابت کئی ہیں وجود اور علم اور حیات یہاں تبعیض ہی

عليها بأنها الهة ثلثة واعتقدوا ان الاله جوهر فرد مركبة من هذه الثلثة وقالوا مجموع هذه الثلث اور ان تینوں کو خدا ہی ٹھہرا لیا اور یہ اعتقاد کر لی ہیں کہ اللہ جوہر فرد ہے ان تینوں سے مرکب ہی اور کہتی ہیں کہ مجموعہ ان تینوں کا ملکر

اله واحد وجعلوا الذات الواحدة ثلث صفات وذلك غير معقول العاقل والثالث من انواع اللہ واحد ہی ایک ذات واحد کو تین صفات ہرگز نہیں یہ عاقل کی تردید معقول نہیں ہی تیسرے قسم شرک کی

الشرك شرك تقريب وهو عبادة غير الله تعالى ليقربه الى الله تعالى كشرك المعتقد في عبدة الاصنام شرک تقریب ہی اور وہ پوجنا غیر کا سوائے اللہ تعالیٰ کی تاکہ اللہ کی نزدیک کردی جیسے شرک معتقدین بت پرستوں کا

فانهم لما راوا ان عبادتهم المولی العظیم علی ما هم علیه من غایة الدناة ونهایة الحقارة وسوء
کئی مہینوں میں جب یہ آیا کہ بجائے عبادت کے اس مولیٰ بزرگ کو اس حال میں کہ بجز نار اسے حاصل ہی اور ہم بڑی حقیر ہیں بری
ادب عظیم یقربوا الیه بعبادة من هو اعلی منهم عنده کالملئکة والشمس والقمر والنجوم و
ای اولی ہی اعلیٰ قرب الٰہی کی واسطے پر جنا اول چیزوں کو جو اولیٰ اوکی خیال میں بہتر تھی جیسے فرشتے اور سورج اور چاند اور ستارہ اور
النار ونحوها ثم انهم لما راوا غیبة من احتاروا عبادته عنهم صنعوا الاصنام امثلة لما غاب
آگ اور مانند اسکی پھر انہوں نے جب دیکھا کہ بھی ہم عبادت کرتے ہیں وہ ہماری سامنی کی غیب ہو گئی ہیں تو انکی صورتوں کی مثالیں جو کہ ہی اوسکا صورتیں
عنهم من معبوداتهم واشتغلوا بعبادتها ونتهم فی ذلك ان یتقربوا الی ما جعلوه مثالا له
غائب ہو جاتا تو اوں سے تو اوں نے کہ پوجی لگتی اور غرض اوکی اس بھی یہ تھی کہ نزدیک ہو جاویں اوس سے جسکا یہ بنانا ہی
وقصدهم من جمیع ذلك ان یتقربوا الی المولی العظیم لکن تلاعب الشیطان بعقولهم وافهامهم
اور اس سبب سے یہ مراد تھی کہ مولیٰ بزرگ کی قریب ہو جاویں پر شیطان نے اوکی عقلوں کو کھلونا بنا کر
فی الضلال والمرامی من انواع الشرك شرك تقلید وهو عبادة غیر الله تعالی تقلیدا للغیر کشرك
گمراہ کر دیا اور جو قسم قسم شرک کی شرک تقلیدی ہی اور وہ یہ ہی عبادت کرنا غیر اسکا اور دل کو دیکھکر جیسے شرک
متاخری عبدة الاصنام فانهم لما وجدوا آباءهم واجدادهم مشتغلین بعبادتها قالوا وهم فیها
پچھلی بت پرستوں کا انہوں نے اپنی باپ دادوں کو جو بت پوجتے دیکھا بت پرستی میں اوںکی تابع ہو گئی
وَقَالُوا إِنَّا وَجَدْنَا آبَاءَنَا عَلَىٰ أُمَّةٍ وَإِنَّا عَلَىٰ آثَارِهِم مُّقْتَدُونَ وهم کاباءهم فی ضلال مبین والخامس
اور کہنے لگی ہمنے باپ دادی کو ایک راہ پر اور ہم انہوں کی قدم بقدم چلتے ہیں اور وہ اپنے باپ دادا کی مانند صریح گمراہی میں ہیں
من انواع الشرك شرك الاسباب وهو اسناد التاثیر للاسباب العادیة کشرك الفلاسفة والطبا
یعنی پانچوں قسم شرک کی شرک اسباب ہی اور وہ نسبت کرنا تاثیرات کا اسباب عادیہ کی جیسے شرک حکماء فلاسفہ اور طبیعیوں کا
ومن تبعهم علی ذلك من جهلة المؤمنین فانهم لما راوا ارتباط الشبع باکل الطعام وارتباط الری
اور جو انکی پیرو ہوئے اس باب میں اسلامیوں میں سے جاہل لوگ انہوں نے جب دیکھا کہ رابطہ سیری کا کھانا کھانی سے اور رابطہ تازگی کا
بشرب الماء وارتباط ستر العورة بلبس الثیاب وارتباط الضوء بالشمس ونحو ذلك مما لا ینحصر فهموا
پانی پینی سے اور رابطہ ستر پوشی کا کپڑا پہننی سے اور رابطہ روشنی کا سورج کی ہی اور اسنے اسکی ہی قیاس تو
بجهلهم ان تلك الاشیاء هی المؤثرة فیها ارتبط وجوده معها اما بطبعها او بقوة وضعها الله فیها وهو
اپنی جہالت کی سبب سمجھکہ کہ یہ ہی چیزیں مستقل تاثیر کی ہیں اپنی اپنی مسببات میں یا اپنی طبیعت کی یا زور قوت کی کہ اسمیں تعالیٰ نے انکو بودیعت رکھی ہی
غلط وسبب غلطهم قیاسهم ادراك الحس بادراك العقل فان الذی شاهدوه انما هو تاثر شئ
سب غلط ہی اور سبب غلط کا یہ ہوا کہ محسوسات پر معقولات کو قیاس کر لیا ہی کیونکہ جو یہ دیکھتی ہیں تو یہ ہی کہ ایک چیز کا
عند شئ وهذا هو خط الحس واما تاثیره فیه فلا یدرك بالحس بل انما یدرك بالعقل والتسادس من
پہنچی شئ اور یہ اوسکا تاثیر ہی اوسمیں جو محسوس ہوتا ہی سو وہ صرف عقل ہی سے دریافت ہو سکتی ہی
انواع الشرك شرك الاغراض وهو العمل لغیر الله تعالی کشرك المرائین فانهم عند عملهم المامور به
شرک کی وہ شرک اغراض ہی اور وہ عمل کرنا واسطے غرض کے جیسے ریاکاروں کا جب یہ عمل کہ کوئی مامور ہے
من واجب ومندوب وعند ترکهم المنهی عنه من محرم ومکروه لیس مقصودهم طلب رضاء الله
واجب یا مستحب اوا کرتی ہیں جسکو منہی عنہ حرام یا مکروہ سے احتراز کرتی ہیں تو انکو مقصود رضا مندی خدا تعالیٰ کی نہیں ہوتی

بل مقصودهم بمحض تدبیر مدبر من بعض عبیده وجب منه له اویاسة من جنده او ظفر بالکه انکی مراد مرضی تدبیر کرانی بعض بندے کان الٰہی سے ہوتی ہی یا محبت اپنی انکی دلوں میں یا بڑائی انکی تو فیق یا دشمنوں پر فتح یا مال حاصل کرنا

من قبله او صرف سنة یجانبها منه ومثاله العمل لمجرد الظفر بالحور والقصور ونعیم الجنان

یا دور کرنا بد نامی کا جو اوپر انکی طرف سے خوف ہو اور ایسا ہی ہی عمل کرنا صرف توسل سے حاصل کرنی حوروں اور محلوں اور نعمتیں بہشت کی

والسلامة من النیران والسبب الحامل لهم علی ذلك نسیانهم توحیده تعالی حتی توهموا امکان

اور وسلمی یعنی کی آگ سی اور یہ سبب فساد نیت اسلمی ہی کہ خدا کی توحید کو بھول جاتی ہیں یہاں تک کہ انکو یہہ وہم ہوا کہ

حصول نفعه وضر من جهة تعالی وتوهموا کون الخلق قادرین علی النفع والضر حتی راعوهم

نفع اور ضرر سواے اللہ تعالی کی اور سی ہی ہو سکتا ہی اور یہہ وہم ہوا کہ مخلوقات کو نفع اور ضرر کی قدرت ہی کیونکہ

فی طاعتهم وتوهموا کون طاعتهم مؤثرة فی استجلاب نفع اودفع ضر فی الدنیا والاخرة

اپنی اطاعت ہیں انکی حایت کرتی ہی اور یہہ وہم ہوا کہ ہماری عبادت کو اثر ہی نفع پہہ اکرنی ہیں اور ضرر دفع کرنی ہیں دنیا اور آخرت کی

ولیس کذلك بل لو انهم احضروا فی ذهنهم انفراده تعالی بخلق جمیع الکائنات بلا واسطة

اور حقیقت ہیں یہہ نہیں ہی بلکہ اگر یہہ لوگ رحمانیت اللہ تعالی کی اپنی ذہن ہیں قایم رکھتی کہ پیدا کرنیوالا تمام موجودات کا بلا واسطہ وہی ہی

وعدم تاثیر لکل ما سواه فی اثرة ومن جملة ذلك طاعتهم لکانوا لا یقصدون بطاعتهم

اور کسی اور میں کسیکو اصلا کچھہ تاثیر نہیں ہی اور ایسی ہیں انکی اطاعت بھی داخل ہی تو کبھی اپنی اطاعت سی جسکی انکو توفیق ہوتی ہی

التی وقفوا لها الا مجرد الامتثال لامر الله تعالی ثم لطمعوا عند ها فیما وعد به الله تعالی من

سوا اطاعت اور انکی کچھہ غرض نہ ہوتی پھر جو اطاعت کی عنایش کرنی جو اللہ تعالی نے وعدہ فرمایا ہی

الخیر معها بمحض فضله من غیر وجوب ولا استحقاق وحکم الاربعة الاولی التی هی شرك

نعمت کا اوسکی محض فضل سی کہ نہ اوسپر واجب ہی نہ اسکا کچھہ حق ہی اور حکم شرک کی پہلی چار دن قسم کا وہ شرک

استقلال وشرك تبعیض وشرك تقریب وشرك تقلید الکفر بالاجماع وحکم السادس الذی هو

استقلال ہی اور شرک تبعیض ہی اور شرک تقرب ہی اور شرک تقلید کفر ہی بالاتفاق کفر ہی اور حکم چھٹے قسم کا

شرك الاغراض المعصیة بالاجماع وحکم الخامس الذی هو شرك الاسباب التفصیل

جو شرک اغراض ہی بالاتفاق معصیت کا ہی اور حکم پانچوں قسم کا جو شرک اسباب ہی اسکا تفصیل یہہ ہی

وهو ان اهل الشرك فی اعتقادهم التاثیر لتلك الاسباب یختلفون فمنهم من یعتقد ان تلك

کہ ایسی شرک اپنی اعتقاد میں تاثیر ان اسباب کی اسبیات میں کئی طرح پر جاتی ہیں بعضی یہہ اعتقاد رکھتی ہیں کہ

الاسباب تؤثر بطبعها وحقیقتها فی لا شیلة التی تقارنها لا خلاف فی کفر من یعتقد هذا ومنهم

تاثیر ان اسباب کی جن اشیاء سی یہہ پائی ہیں طبعی اور حقیقی ہی ایسی اعتقاد والوں کی کفر میں کسیکو خلاف نہیں ہی اور بعضی

من یعتقد ان تلك الاسباب لا تؤثر بطبعها وحقیقتها بل بقوة اودعها الله فیها ولو نزعها منها

یہہ اعتقاد رکھتی ہیں کہ یہہ اسباب بہ اعتبار طبیعت اور حقیقت کی اثر نہیں کرتی بلکہ بزور ایک قوت کی کہ اللہ تعالی نے ان اسبابہ میں پیدا کی ہی جاوے اگر اس قوت کو

لا تؤثر قد تبعهم فی هذا الاعتقاد کثیر من عامة المؤمنین ولا خلاف فی بدعة من یعتقد هذا

تو اثر نہ کرے تو بھی اس اعتقاد میں اکثر عوام مسلمان بھی اوسکی متابعی ہوتی ہیں ایسی اعتقاد والوں کی بھی ہوئی میں خلاف نہیں ہی

وانما الخلاف فی کفره فمن کان فیه شیء من هذا المذکورات ولم یسع فی ازالته عن نفسه واصلاحه

خلاف ہی تو کفر میں ہی پس جس شخص میں کوئی سا اعتقاد یہہ ان مذکورات میں سی اور وہ اوسکی دور کرنی میں سعی نہ کرے اور اپنا اعتقاد درست کرے

شانه یختم له بالسوء وان کان مع کمال الزهد والصلاح لان زهده وصلاحه انما ینفعه
تو اسکا خاتمہ برا ہوگا اگرچہ کمال زہد اور صلاح کی وجہ سے اور صلاح اگر کسی کو نفع دیگا
اذا کان مع الاعتقاد الصحیح الموافق لکتاب الله وسنة رسوله واما اذا لم یکن معه اعتقاد
کہ کتاب اللہ موافق اور سنت رسول کی ہو اور اگر ساتھ اعتقاد
الصحیح المرافق لها بل کان مع الاعتقاد الفاسد المخالف لها فلا ینفعه واما الاصرار علی المعاصی
صحیح کی جو موافق کتاب اور سنت کی ہی بلکہ ساتھ اعتقاد فاسد کی کتاب اور سنت سی مخالف ہو تو فائدہ نہ دیگا اور معاصی پر ایسی اڑ کرنی
فمما یحصل فی قلبه الفها فان جمیع ما الفه الانسان فی عمره یعود ذکره عند موته فان کان
کہ اوسکا دل معاصی کی محبت سے بھر جاوی تو انسان اپنی زندگی بھر میں جو جو محبوب رکھتا ہی مرتے وقت وہ یاد آتی ہیں پھر اگر
میله الی الطاعات اکثر یکون اکثر ما یحضره عند موته ذکر الطاعات وان کان میله الی
اسکی رغبت طاعات کی طرف زیادہ ہوگی تو مرتے وقت اکثر طاعات یاد آوینگی اور اگر اسکی رغبت
المعاصی اکثر یکون اکثر ما یحضره عند موته ذکر المعاصی فربما یغلب علیه حین نزول الموت به
معاصی کی طرف زیادہ ہوگی تو مرتے وقت معاصی یاد آوینگی پس بعضی وقت نزع کی حال ہیں
قبل التوبة شهوة من الشهوات او معصیة من المعاصی فیتقید قلبه بها وتصیر حجابا بینه وبین
نوبہ سی پہلی کوئی شہوت تمام شہوات میں سی یا کوئی گناہ تمام گناہوں میں سی دل پر غالب آجاتا ہی پھر اوسکا دل اور اوسکی آرزو اور اوسمیں اور اوسکی
ربه وسببا لشقاوته وفی اخر حیاته لقوله علیه السلام المعاصی برید الکفر واما الذی لم یرتکب
رب میں پردہ ہوکر آخر وقت میں شقی بنا دیتا ہی واسطے قول علیہ السلام کے کہ گناہ کفر کا پیغام ہوتے ہیں اور جسنے معاصی کو نہیں
ذنبا صلا او اما رتکب لکن تاب فهو بعید عن هذ الخطر واما العدول عن الاستقامة
نہیں کیا یا گناہ تو کیا پر توبہ کرلی سو وہ شخص ایسی اندیشہ سی پاک ہی اور استقامت سی ٹل جانا
فبان یظهر فیه الاعوجاج فان من کان مستقیما فی ابتدائه ثم تغیر عن حاله وخرج عما کان
اسطور پر کہ اوسمیں کجی پیدا ہوجاوی اگر پہلے شخص ابتدا میں مستقیم تھا پھر اپنی حال سی چل گیا اور جن اوسے اتفاق
علیه فی ابتدائه یکون سببا لسوء خاتمته وشوم عاقبته کابلیس الذی کان فی ابتدائه رئیس
ابتدا میں تھا اوس سی الگ ہوگیا تو یہہ سبب خاتمہ بد اور عاقبت منحوس کا ہوا جیسی ابلیس کہ ابتدا میں فرشتوں کا سردار
الملئکة ومعلمهم واشدهم اجتهادا فی العبادة حتی قیل لم یبق فی سبع سموت وسبع ارضین
اور اونکا استاد اور عبادت میں بڑا ساعی تھا یہانتک کہ کہا جاتا ہی کہ ساتوں آسمان اور زمین میں
موضع شبر الا وهو قد سجد فیه غیر الغرابا لسجود له ادم النبی علیه السلام ابی واستکبر وکان من
کوا نہیں بالشت بھر جگہ اسکی سجدہ کی خالی نہیں رہی ہی ہر جب اوسکو آدم کی نئی سجدہ کا حکم ہوا تو نہ کیا اور اوسکو تکبر ہوا اور وہ تھا
الکافرین وکیلعلم من باعوذ الذی اتاه الله تعالی ایاته فانسلخ منها بجلوده الی الدنیا واتبع هواه و
منکروں میں کا اور جیسی بلعام بن باعور کا بیٹا جسکو اللہ تعالی نے اپنی نشانیاں عنایت کیں پر وہ اوسی الگ ہوگیا دنیا کی طرف متوجہ ہوا اپنی خواہش
کان من الغوین ولکبر صیصا العابد الذی قال له الشیطن کفر فلما کفر قال انی بری منک انی اخاف
کا پیرو ہوگیا اور جیسی برصیصا عابد جسکو شیطان نے کہا منکر ہو تو کہا میں تجھسی الگ ہوں مجکو اندیشہ ہی
جب وہ منکر ہوا تو کہا
الله رب العلمین فان الشیطان اغراه علی الکفر فلما کفر تبرأ منه مخافة ان یشارکه فی العذاب
اللہ کا جو پروردگار ہی عالم کا بیشک شیطان نے اوسکو پر ورغلایا تھا جب وہ کافر ہوا تو اوس سی الگ ہوگیا اور ڈرا اوسکا اوسی عذاب میں شریک ہو جاوی

ولم ینفعه ذلك كما قال الله تعالى فكان عاقبتهما انهما فى النار خالدين فيها وذلك جزاء
اور اس سے شیطان کو کچھ فائدہ نہوا جانچہ اللہ تعالی فرماتا ہی پھر انجام دونوں کا
پھر ہی کدہ دونوں آگ میں ہمیشہ رہینگے اور یہی ہی سزا

الظلمين واما الضعف فى الايمان فبان يكون حب الله تعالى فى قلبه ضعيفا فان من كان فى
ظالموں کی اور ایمان کی سستی اسطرح پر کہ اللہ تعالی کی محبت کمی دلمیں
کمزور ہو جب اسکی

ايمانه ضعف يستولى على قلبه حب الدنيا بحيث لا يبقى فيه لحب الله تعالى شئ الا من حيث
ایمان میں سستی ہوتی ہی تو اسکی دل پر دنیا کی محبت پھیلجاتی ہی کہ اوسمیں محبت الہی کی کچھ گنجایش نہیں رہتی
مگر یہہ ہی کچھ

حديث النفس على وجه لا يظهر له اثر فى مخالفة الهوى ولا يؤثر فى الكف عن المعاصى ولكن فى
جسمیں ہی بات ہو جس کو ہوی کی مخالفت میں اوسکا کچھ اثر ظاہر نہیں ہوتا اور نہ کچھ اثر معاصی سے روکنے میں ہو اور نہ کچھ اثر

على الطاعات فيهمك فى الشهوات وارتكاب السيئات فيتراكم ظلمات الذنوب على قلبه ولا تزال
عبادت کی رغبت میں ہو سو شہوات اور بدیوں کی کرنیمیں ڈوبا رہتا ہی اور برابر گناہ ہوتے رہتے ہیں اور ہمیشہ
اوسکی دل پر چھوجاتی ہی اور ہمیشہ

تطغى ما فيه من نور الايمان مع ضعفه فاذا جاء اليه سكرات الموت وعلم انه يفارق الدنيا وهو
نور ایمان کا جو اوسمیں ہو تاہی بجھتا چلا جاتا ہی اور جب موت کے سکرات کی حالت آتی ہی اور جانتا ہی کہ اب دنیا سے چلا اور دنیا

محبوبة له وجها غالب عليه حتى لا يريد تركها ويتالم من فراقها يزداد ذلك من الله تعالى فيخشى
اوسکی محبوب بنتھی اور اوسکی محبت اوسپر ایسی غالب تھی کہ اوسکا چھوڑنا نہیں چاہتا اور اوسکی فراق سے رنجیدہ ہوتا تاہی سمجھتا ہی کہ یہہ فراق اللہ تعالی کی طرف ہی لیجاتی ہی

عليه ان يحصل فى قلبه بغضه تعالى بدل حبه فان انفق خرج مرحه فى تلك اللحظة
یہہ ہی اسکی دلمیں خدا کی طرف سے محبت کی جگہ کینہ پیدا ہوجاوی اگر اتفاقاً اوسی حالت میں جان نکل گئی

يختم له بالسوء ويهلك هلاكا ابديا والسبب المفضى الى هذه الورطة حب الدنيا والركون
تو اوسکا خاتمہ برہوگا اور ہمیشہ کو گویا گذرا ہوا اور سبب اس بلا کا یہہ ہی دنیا کی محبت
اور دنیا کی طرف توجہ

اليها والفرح بها مع ضعف الايمان الموجب لضعف حب الله تعالى وهو الداء العضال الذى
اور دنیا کی خوشی باوجود سستی ایمان کی جس سے محبت الہی سست ہوجاوی اور یہہ بڑی سخت بیماری ہی حسین

عم اكثر الخلق فمن اراد النجاة فعليه بعد اخراج حب الدنيا من قلبه وتصحيح
اکثر خلقت مبتلوی سو جو شخص اس بلا سے بچا چاہی اوسکو لازمی ہی کہ اول دنیا کی محبت دل سے دور کری
پھر اپنا عقیدہ

اعتقاده ان يحترز عن المعاصى عن مشاهدتها ومشاهدها وان يواظب على الطاعات
درست کرکہ گناہوں سے پرہیز کرے کہ نہ گناہوں کی طرف خیال کرے اور نہ گناہگاروں کی طرف اور طاعات دائمی اختیار کرے

التى هى ثمرة محبة الله تعالى وكما يتصور محبة الله تعالى الا بعد معرفته اذ لا يحب الانسان الا بعد
کہ وہ محبت الہی کا پھل ہی اور محبت الہی نہیں ہوسکتی بدون معرفت الہی کی اسواسطے کہ آدمی ناواقف چیز کو محبوب نہیں ہوتا

وانما يحب ما يعرفه فمن عرف الله تعالى بما يجب عليه معرفته وعرف ان جميع النعم الواصلة اليه والى
محبوب الہی کو کہتے ہی جسکو جانتا ہی پس جو شخص ہر اوس چیز کو پہچانیگا اور اوصاف جو اوسکو واجب ہیں اور یہہ سمجھی کہ جتنی نعمتیں مجکو اور اورو نکو حاصل ہیں

غيره ليس الا منه تعالى لا جرم يحبه فاذا احبه يسعى فى تحصيل رضائه ويحترز عن موجبات
سب اللہ کی طرف سے ہیں تو بیشک اللہ کو دوست رکھیگا پھر جب اوکو اپنا محبوب کیا تو اوکی رضامندی میں کوشش کریگا اور اوکی خفگی سے بچتا رہیگا

سخطه فيكون لائقا للوصول احسانه ودخول جنانه بمقتضى وعده يسرنا الله تعالى
پھر تو یہہ اوکی احسان کی قابل اور جنت میں پہنچنے کی لایق اوسکی وعدہ کی موافق ہوویگا خدا ہمکو آسان کیجو

المجلس السابع عشر فی بیان عدم جواز الصلوٰۃ عند القبور ولاستماد

ستروین مجلس اس بیان میں کہ قبروں میں نماز اور اگر بی جائز نہیں

من اهلها واتخاذ السروج والشموع عليها قال رسول الله صلى الله عليه وسلم اور اہل قبور سے مدد مانگنی اور قبروں پر روشنی کرنی اور چراغ جلانی جائز نہیں فرمایا رسول اللہ صلی اللہ علیہ وسلم نے

لعنة الله على اليهود والنصرى اتخذوا قبور انبيائهم مساجد هذا الحديث من صحاح المصابيح لعنت خدا کی یہود اور نصاریٰ پر کہ بنالیں قبریں پیغمبروں کی اپنی مسجدیں یہ حدیث صحاح مصابیح کی صحیح حدیثوں میں سے ہے

مرضه امام المؤمنين عائشة وسبب دعائه عليه الصلاة والسلام على اليهود والنصرى باللعنة انهم كانوا ام المؤمنین عائشہ کی روایت سے اور سبب بیوقوف خدا کی لعنت کرنیکا یہود اور نصاریٰ پر یہ ہی کہ وہ سب

يصلون في المواضع التي دفن فيها انبياؤهم اما نظر انهم بان السجود لقبورهم تعظيم لهم وهذا شرك نماز پڑھتے تھے اسی مکانوں میں جہاں انکی انبیاء مدفون تھے یا اس لحاظ سے کہ قبروں کو سجدہ کرنا انبیا کی تعظیم ہے اور قبر کو سجدہ کرنا شرک ہے

جلي وهذا قال النبي عليه السلام اللهم لا تجعل قبري وثنا يعبد اوظنا منهم بان التوجه الى قبورهم اسپیہ بنی علیہ السلام نے فرمایا کہ الٰہی میری قبر کو بت نہ بنا کہ اوسکی پرستش ہو اور اس خیال سے کہ وہ بھی بت کی طرح قبروں کا

حالة الصلوة اعظم وقعا عند الله تعالى لاشتماله على امرين عبادة له تعالى وتعظيم انبيائه في متوجہ ہونا وقت ادا نماز کا کیونکہ یہ بڑا ثواب ہے کیونکہ اسمیں دو بات ہیں خدا کی بندگی اور انبیاء کی تعظیم اور

هذا شرك خفي وهذا نهى النبي عليه السلام امته عن الصلوة في المقابر احترازا عن مشابهتهم یہ شرک خفی یعنی پوشیدہ ہے اور اسی لئے حضرت علیہ السلام نے اپنی امت کو قبروں میں نماز پڑھنی سے منع کیا کہ یہود اور نصاریٰ کی مشابہت سے بچیں

بهم وان كان القصدان مختلفين وقال من كان قبلكم كانوا يتخذون القبور مساجد فلا تتخذوا اگرچہ نیت دونوں کی الگ الگ ہے اور فرمایا جو امتیں تمسی پہلی تھیں وہ اپنی انبیا کی قبروں کو مسجدیں بنالی تھیں تم قبروں کو

القبور مساجد اني انهاكم عن ذلك قال بعض المحققين والصلوة في المواضع المتبركة من مقابر مسجدیں نہ بنانا میں تمکو اس حرکت سے منع کرتا ہوں بعض محقق کہتے ہیں کہ نماز پڑھنی متبرک مکانوں میں جہاں صلحا کی

الصالحين داخلة في هذا النهي لا سيما اذا كان الباعث عليها تعظيم هؤلاء لما في ذلك من الشرك قبریں ہوں اسی نہی کی پابندی داخل ہے خاصکر ایسی وقت کہ مکان صلحا کی تعظیم کی واسطے پڑھی اسلئے کہ اس نماز میں شرک

الخفي فان مبتدأ عبادة الاصنام كان في قوم نوح النبي عليه السلام من جهة عكوفهم على القبور خفی ہونا بھی کیونکہ ابتدا بت پرستی کا حضرت نوح کی امت میں ہی تھا کہ وہ لوگ قبروں پر بیٹھتی رہتی تھی

كما اخبر الله تعالى في كتابه بقوله قال نوح رَّبِّ إِنَّهُمْ عَصَوْنِي وَاتَّبَعُوا مَن لَّمْ يَزِدْهُ مَالُهُ وَوَلَدُهُ چنانچہ اللہ تعالیٰ اپنی کتاب میں خبر دیتا ہے کہ نوح علیہ السلام نے الٰہی میرے لوگ نہ مانا اور اوسکا کہا جسکا مال اور اولاد اوسکی

إِلَّا خَسَارًا وَمَكَرُوا مَكْرًا كُبَّارًا وَقَالُوا لَا تَذَرُنَّ آلِهَتَكُمْ وَلَا تَذَرُنَّ وَدًّا وَلَا سُوَاعًا وَلَا يَغُوثَ وَيَعُوقَ اور بڑا فریب کیا اور کہا کہ ہرگز نہ چھوڑو اپنی بتوں کو اور نہ چھوڑو وَدّ کو اور نہ سواع کو اور نہ یغوث کو اور نہ یعوق کو

وَنَسْرًا قال ابن عباس وغيره من السلف كان هؤلاء قوما صالحين في قوم نوح النبي عليه السلام اور نسر کو ابن عباس وغیرہ متقدمین کہتی ہیں کہ یہ چند لوگ نیک تھی حضرت نوح علیہ السلام کی امت میں

فلما ماتوا عكف الناس على قبورهم ثم صوروا تماثيلهم ثم طال عليهم الامد فعبدوهم وهذا هو ابتداء جب یہ مرگئی تو لوگ اوسکی قبروں پر بیٹھتی رہے پھر رفتہ رفتہ اوسکی صورتوں کی بت بنالی پھر مدت گذر گئی تو اوسکی پوجا ہونے لگی اور یہی ابتدا

عبادۃ الاصنام وقال ابن القیم فی اغاثتہ ونقلا عن شیخہ ان ھذہ العلۃ التی لاجلھا نھی عن
بت پرستی کی جاتی ہو کما اور ابن قیم اپنی کتاب اغاثہ میں اپنی اسناد سے نقل کرتا ہی جس علت کی بسبب سی شارع نہی فرمائی قبروں کو مسجد بنانا
اتخاذ القبور التی اوقعت کثیرا من الناس اما فی الشرک الاکبر او فیما دونہ من الشرک فان الشرک
بنانی سی منع فرمایا ہی اسنے بہت لوگوں کو یا قریب شرک میں مبتلا کیا بیشک یہ شرک
بقبر الرجل الذی یعتقد صلاحہ اقرب الی النفوس من الشرک بشجر او حجر وھذا تجد کثیرا
صالح مرد کی قبر کا دل میں بہت جلد آتا ہی بہ نسبت شرک کسی درخت یا پتھر کی اسلئے سلف بہ بہت
من الناس عند القبور یتضرعون ویخشعون ویخضعون ویعبدون بقلوبھم عبادۃ لا یفعلون
لوگوں کو دیکھتی ہوں کہ قبروں پر جاکر رو تی ہیں اور عاجزی کرتا ہی اور دل سی ایسی عبادت کرتی ہیں
مثلھا فی بیوت اللہ تعالی ولا فی وقت السحر ویرجون من برکۃ الصلوٰۃ عندھا والدعاء لدیھا ما
کہ ایسی مسجدوں میں کبھی نہیں کرتی اور نہ صبح کی وقت کرتی ہیں اور قبروں کی پاس نماز پڑھکر اور دعا مانگکر انتی
لا یرجون فی المساجد فلھم مادۃ ھذہ المفسدۃ فنھی النبی علیہ الصلوٰۃ والسلام عن الصلوٰۃ فی
اسیلئے کہتی ہیں کہ نہیں رکھتی مسجدوں میں یہہ مادہ فساد کا قطع کرنیکو رسول اللہ صلی اللہ علیہ وسلم نی مطلق قبروں میں نماز پڑھنی سی منع فرمایا
المقبرۃ مطلقا وان لم یقصد المصلی بصلوتہ فیھا برکۃ البقعۃ کما نھی عن الصلوٰۃ وقت طلوع
اگرچہ مصلی کو قبروں میں نماز پڑھنی سی برکت اوس جگہکی مقصود نہو جیسی منع فرمایا نماز سی میں طلوع
الشمس ووقت غروبھا ووقت استوائھا لانھا اوقات یقصد المشرکون الصلوٰۃ للشمس فیھا فنھی
آفتاب پر اور میں غروب اور برابر دوپہر کو کیونکہ یہہ وقت ہیں کہ مشرک لوگ آفتاب کو پوجتی ہیں سو پیغمبر صلی اللہ علیہ وسلم نی
امتہ عن الصلوٰۃ فیھا وان لم یقصد وا ما قصدہ المشرکون واذا قصد الرجل الصلوٰۃ عند المقبرۃ
اپنی امت کو ان وقتوں میں نماز سی منع کیا اگرچہ انکی غرض وہ نہیں ہوتی جو مشرکوں کی نیت ہوتی ہی اور جب آدمی مقبرہ میں نماز پڑھنی سی
لم یکد یکاد الصلاۃ فی تلک البقعۃ فھذا عین المحادۃ للہ تعالی ولرسولہ والمخالفۃ لدینہ وابتداع
برکت اوسجگہ کی حاصل کیا چاہی تو اللہ اور رسول کی حکمی میں مخالفت ہی اور انکی دین کی برخلاف نیا دین
دین لم یاذن بہ اللہ تعالی فان العبادات مبناھا علی الاستنان والاتباع لا علی الھوی والابتداع
احداث کرنا چیکو اللہ تعالی نی حکم نہیں فرمایا بیشک عبادات کی بنیاد طریق سنت اور اتباع پر ہی ہوا ہوس اور بدعت پر نہیں
فان المسلمین اجمعوا علی ما علموہ من دین نبیھم ان الصلوٰۃ عند المقبرۃ منھی عنھا لان فتنۃ
بیشک مسلمانوں نی باتفاق اپنی نبی کی علم کی موافق یہہ اجماع کیا ہی کہ نماز قبروں کی پاس ممنوع ہی اسواسطی کہ فساد
الشرک بالصلوٰۃ فیھا ومشابھۃ عبادۃ الاصنام اعظم کثیرا من مفسدۃ الصلوٰۃ حین طلوع
شرک کا سبب نماز کی قبروں میں اور مشابہت بت پرستوں سی بہت زیادہ ہی فساد نماز کی سی حدوقت طلوع
الشمس وحین غروبھا وحین استوائھا فانہ علیہ السلام لما نھی عن تلک المفسدۃ سدّ الذریعۃ
آفتاب کی اور وقت غروب کی اور وقت برابر ہونی کی یعنی زوال پر چکیونکہ نبی علیہ السلام نی جب اس فساد کی بند کرنیکی واسطی مشابہت کا وسیلہ منع فرمایا
التشبیہ التی کاد تخطر ببال المصلی فکیف بھذہ الذریعۃ التی کثیرا ما تدعو صاحبھا الی الشرک
کہ بہت کم خطرہ ہی مصلی کی دلمیں نہیں آتا تو اس وسیلہ کی کیونکر جائز ہوسکتا ہی جو اکثر اوقات اس عمل والیکو شرک کی طرف پہنچا دیتا ہی
بدعاء الموتی وطلب الحوائج منھم واعتقاد ان الصلوٰۃ عند قبورھم افضل من الصلوٰۃ فی المساجد
کیا مردوں سی دعا کرنی اور دلسی حاجتیں طلب کرنی اور یہہ اعتقاد کرنی کہ نماز انکی قبروں کی پاس مسجدوں کی نماز سی بہتر ہی

وغیر ذلک مما ھو محادۃ ظاھرۃ للہ تعالی ولرسولہ قال ابن القیم فی اغاثۃ من جمع بین سنۃ

اور سوا اسکی اور عقاید کہ صاف مخالفت ہیں اللہ کی اور اوسکی رسول کی ابن قیم اپنی اغاثہ میں کہتا ہی جو شخص جمع کرتا ہی درمیان طریق

رسول اللہ صلی اللہ علیہ وسلم کی قبر کی جانب میں اور حرام فرمایا اور جو منع فرمایا اور جو طریق صحابہ اور تابعین کا تھا

وبین ماکان علیہ اکثر الناس الیوم رای احدھما مضادا للاخر ومناقضا لہ بحیث لا یجتمعان ابدا فانہ اور درمیان اوس طریق کی جو بیشتر اکثر لوگ آج کل چلتے ہیں تو ایک کو دوسرا کا برخلاف اور اوسکا برخلاف ایسا ہوگا کہ ہرگز کبھی جمع نہیں ہوسکتی کیونکہ یہ ضد

علیہ السلام نھی عن الصلوۃ عندھا وھم یخالفون ویصلون عندھا ونھی عن اتخاذ المساجد علیہ السلام نے قبروں کی پاس نماز کی منع فرمایا اور یہہ لوگ خلاف کرکر قبروں کی پاس نماز پڑھتی ہیں اور قبروں پر مسجدیں بنانی کی منع فرمایا

علیھا وھم یخالفونہ ویبنون علیھا مساجد ویسمونھا مشاھد ونھی عن ایقاد السرج علیھا وھم اور یہہ خلاف کرکر اون پر مسجدیں بناتی ہیں اور اوپر تو کہ نام مشاہد رکھتی ہیں اور منع فرمایا قبر پر روشنی کرنی کی اور یہہ

یخالفون ویوقدون علیھا القنادیل والشموع بل یقفون لذلک اوقافا ونھی عن تجصیصھا والبناء خلاف اوسکی رد شمعی کی واسطے قندیلیں اور شمعیں جلاتی ہیں بلکہ اوسکا واسطے وقفی شروع مقرر کردیتی ہیں اور منع فرمایا چونہ گیری کی اور عمارت بنانی کی

علیھا وھم یخالفونہ ویجصصونھا ویعقدون علیھا القباب ونھی عن الکتابۃ علیھا وھم اور یہہ خلاف کرکر قبروں پر چونہ کی عمارت بناکر برج بناتی ہیں اور منع فرمایا قبروں کی اوپر کچھ لکھنی کی اور یہہ

یخالفونہ ویخدمون علیھا الاوالیس ویکتبون علیھا القرآن وغیرہ ونھی عن الزیادۃ علیھا غیر ترابھا اوسکی برخلاف اور پھر تختی لگاکر اوسپر قرآن وغیرہ لکھتے ہیں اور منع فرمایا قبر پر مٹی سوا زیادہ اوپر کی مٹی مت بڑھاؤ

وھم یخالفونہ ویزیدونہ علیھا سوی التراب الاحجار والجص ونھی عن اتخاذھا عیدا او اور یہہ مخالفت کرکر سوا اسکی اصلی مٹی کی پتھر اور چونہ زیادہ کی ہیں اور منع فرمایا کہ قبروں کو عید مت بناؤ

ھم یخالفونہ ویتخذونھا عیدا ویجتمعون لھا کما یجتمعون للعید اواکثر والحاصل انھم مناقضون اور یہہ خلاف کرکر اوسکو عید بناکر اسپر زیارہ جمع ہوتی ہیں جیسی عید میں جمع ہوتی ہیں بلکہ اوس سی بہی زیادہ اور حاصل یہہ ہی کہ یہہ بالکل

لما امر بہ النبی علیہ السلام ونھی عنہ ومحادون لما جاء بہ وقال الامام ھؤلاء الضالون المضلون نبی علیہ السلام کی حکم کی اور مخالف ہیں اور خلاف کرتی ہیں اوسکی احکام کی اب یہہ جہال ہوگی یہہ اوس امر کا شاہد گواہ اور گراہ کرنیوالی کی

الی ان شرع للقبور حجا ووضع لہ مناسک حتی صنف بعض علمائھم فی ذلک کتابا وسماہ مناسک کہ قبروں کا حج کرنا شروع کیا ہی اور اوسکی آداب اور طریقی مقرر کئی ہیں یہانتک کہ بعضی کتابیں نی اس باب میں کتاب تصنیف کرکر اوسکا نام مناسک

حج المشاھد تشبیھا منہ للقبور بالبیت الحرام وھو یخفی ان ھذا مفارقۃ لدین الاسلام ودخول حج المشاہد رکہا ہی اوسنی قبور کو بیت الحرام کی مشابہ ٹہرایا ہی اور ظاہر ہی کہ یہہ سا اعتقاد کرنا دین اسلام سی الگ ہوکر بت پرستوں کی

فی دین عباد الاصنام فانظر الی ما ابدی شرعہ النبی علیہ السلام فی القبور من النھی عما قدم ذکرہ دین میں داخل ہونا ہی اب دیکھہ تو سہی کہ درمیان طریقہ نبی علیہ السلام کی قبور کی باب میں کہ منع فرمایا ہی مذکورات بالا سی

وبین ما شرعہ ھؤلاء وما قصدوہ من التبائن العظیم لا ریب ان فی ذلک من الفساد ما یبھر اور درمیان طریقہ انکی گروہ کی اور جو یہہ ارادہ کرتی ہیں کتنا بڑا فرق ہی اور یہاں شبہا نہیں اتنی فساد ہی

الانسان عن حصرہ منھا تعظیمھا الموقع فی الافتتان بھا ومنھا تفضیلھا علی المساجد التی ھی کہ انسان گنتا ہوا تھکتا ہی ایک یہہ کہ قبروں کی اتنی تعظیم کرنی جس سی لوگ فتنہ میں پڑیں ایک یہہ کہ قبروں کی فضیلت مسجدوں پر جن پر

خیر البقاع واحبها الی الله فانهم اذا قصدوا القبور یقصدونها مع التعظیم والاحترام والخشوع التام کما لو نسی بہتر اور اللہ تعالیٰ کی محبوب ہیں کیونکہ یہ لوگ جب قبروں پر جاتے ہیں تو نہایت تعظیم اور حضرت اور الکسار اور خوف

ورقة القلب وغیر ذلك مما لا یفعلونه فی المساجد ولا یحصل لهم فیها نظیره لا مثله ومنها اتخاذ اور نرمی دلی کی کرتی ہیں حتیٰ کہ مسجدوں میں نہیں کرتی اور نہیں پیدا ہوتا اور نہ مثل اور ایک یہ کہ قبر پر

المساجد والسرج علیها ومنها العکوف عندها وتعلیق الستور علیها واتخاذ السدنة لها حتی مسجدیں بناتی ہیں اور روشنی کرتی ہیں اور ایک یہ کہ قبروں پر چادر کشی کرتی ہیں اور قبر پر غلاف چڑھاتی ہیں اور مجاور بٹھاتی ہیں یہاں تک

ان عباد ها یرجحون المجاورة عندها علی المجاورة عند المسجد الحرام بل ربما افضل من کہ گویا پرستش قبروں کی عبادت کو مسجد الحرام کی عبادت سے بہتر سمجھتی ہیں وہ جانتی ہیں کہ قبر پاس ہونے سے وہاں مسجد کی

خدمة المساجد ومنها النذر لها ولسدنتها ومنها زیارتها لاجل الصلوة عندها والطواف بها خدمت کرنے سے بہتر ہے اور ایک یہ کہ قبروں کی اور ان کی مجاوروں کی منتیں مانتی ہیں اور ایک یہ کہ قبر پر جاتا واسطے نماز کے اور اس کی گرد پھرنا پرستش کا طواف

وتقبیلها واستلامها وتمریغ الخدود علیها واخذ تربتها ودعاء اصحابها والاستغاثة بهم اور بوسہ دینا اور چومنا اور قبروں کی مٹی اور اینٹ کا متبرک سمجھ کر ملنی اور ماتھا رگڑوں کو کہنا اور التجا مدد مانگنی

وسؤالهم النصر والرزق والعافیة والولد وقضاء الدیون وتفریج الکربات وغیر ذلك من اور دنیا کی نصرت اور روزی اور صحت اولاد اور قرضہ کا ادا کرنا اور مصیبتوں کی گشادگی اور سوا اور اسی

الحاجات التی کان عباد الاوثان یسئلونها من اوثانهم ولیس شیء منها ومن دعاء اشباهها مشروعا باتفاق ائمة جو حاجتیں طلب کرتی ہیں جو حق پرست اپنی بتوں سے مانگتے تھے اور ان میں کا کوئی بات جائز نہیں نزدیک کسی امام

المسلمین انما یفعل شیئا من رسول رب العالمین ولا احد من الصحابة والتابعین وسائر ائمة الدین اہل اسلام کی اصلی کہ رسول رب العالمین نے یا کچھ نہیں کیا اور نہ کسی نے صحابہ اور تابعین میں سے اور نہ کسی امام دین نے

ومن المحال ان یکون شیء منها مشروعا وعبادا صالحا ویصرف عنه القرون الثلثة التی شهد اور محال ہی کہ ان تمام مذکورات میں سے کوئی امر جائز اور عمل صالح کچھ اور تینوں عہد اوس سے خالی گذرے جاویں جن عہدوں کی صدق

فیهم النبی علیه السلام بالصدق والعدل ویظفر به الخلوف الذین شهد فیهم النبی علیه السلام اور بعد الت پر نبی علیہ السلام نے گواہی دی ہے اور اوس امر کو مستاثر فرمایا کہ عمل اوس لوگوں کے ہاتھ آوے جنکی نبی علیہ السلام نے

بالکذب والفسق فمن کان فی شك من هذا فلینظر هل یمکن بشر علی وجه الارض ان یاتی کذب اور فسق کی گواہی دی ہے جسکو اسمیں کچھ شک ہو تو وہ دیکھ لے آیا ہو سکتا ہے کہ کوئی آدمی بھی زمین پر سے

عن احد منهم بنقل صحیح او ضعیف انهم کانوا اذا بدا لهم حاجة قصدوا القبور فدعوا عندها وتحو کسی ایک کی طرف سے بھی نقل صحیح یا ضعیف نہ ہو سکتا ہے کہ وہ لوگ جب کوئی کام پیش آتا تھا تو وہ قبروں پر جا کر وہاں مانگتے اور قبر کو چومتے اور

بها فضلا ان یصلوا عندها او سئلوا حاجاتهم منها کلا لا یمکنهم ذلك بل اما یمکنهم ان یاتوا بمثیر چہ جائے کہ قبروں پر وہ نماز پڑھیں یا اوسی اپنی حاجتیں مانگیں ہرگز یہ نہیں ہو سکتا بلکہ یہ ہو سکتا ہی کہ اکثر

من ذلك عن الخلوف التی خلفت من بعدهم ثم کلما تاخر الزمان وطال العهد کان ذلك اکثر حتی ان امور ات کی سند متاخرین سی لاسکیں جو قرنوں کی پیچھی پیدا ہوی ہیں پھر جتنا زمانہ ٹپہ جاتا ہی اور مدت دراز ہوتی گئی وہ امور بھی ترقی گئی یہاں تک

وجدت من ذلك عدة مصنفات لیس فیها عن النبی علیه السلام ولا عن خلفائه الراشدین ولا عن دیکھنے میں آیی ہیں کہ جنمیں نہ پیغمبر صلی اللہ علیہ وسلم سی اور نہ انکی خلفاء راشدین سی اور نہ

الصحابة والتابعين حرفا واحدا بل فيها من خلاف ذلك كثير من الاحاديث المرفوعة التي من جملتها
اور نہ اور صحابہ سے اور تابعین سے ایک بھی حرف نہیں بلکہ دونوں اسکی خلاف بہت حدیثیں مرفوع ہیں جنمیں کی

قوله عليه السلام كنت نهيتكم عن زيارة القبور فمن اراد ان يزور فليزر ولا تقولوا هجرا اي فحشا
ایک یہ حدیث بھی کہ میں تمکو منع کیا تھا قبروں کی زیارت سے اب جسکا دل زیارت کو چاہے تو زیارت کرے پر فحش زبان پر مت لاؤ

واي فحش اعظم من الشرك عند قوم وقد لا يعد الا ثار من الصحابة فاكثر من ان يحاط بها فمن جملتها
اور کونسا فحش بڑا ہوگا شرک کرنے سے قبروں کی پاس باتفاق اقوال اور اثار صحابہ کی تو شمار سے زیادہ ہیں مجمل اوپکی

ما في صحيح البخاري ان عمر بن الخطاب راى الذين مالك يصلي عند قبر فعاتل القبر قال ابن
ایک وہ جو صحیح البخاری میں ہے کہ عمر بن الخطاب نے انس بن مالک کو دیکھا کہ قبر کی پاس نماز پڑھتے ہیں عمر نے کہا دیکھ قبر ہی قبر ہی ابن

القيم في غاثته هذا دليل على انه كان من المستقر عندهم ما نهاهم عنه نبيهم من الصلوٰة عند
قیم کہتا ہے اپنی کتاب غاثۃ اللہفان میں اس سے معلوم ہوتا ہے کہ انکو کی نزدیک وہ ہی مقرر تھا جو کہ انکو نبی نے صلوٰۃ سے منع کیا تھا قبر نبی نماز پڑھنی کی ساتھ خواہی

القبور وفعل الاسلاف دليل على اعتقاده جوازه اذ يحتمل ان لم يره او لم يعلمه انه قبر او ذهل عنه
اور انکی فعل سے اسکا دلیل ہونا ثابت ہوتا ہے کہ انکو کی نزدیک جائز تھا اسواسطے شاید کہ انس نے قبر نہ دیکھی ہو یا انکو معلوم نہ ہو کہ یہاں قبر ہی یا خیال نہ رہا ہو

فلما نبهه عمر تنبه ومنها اتخاذها عيدا كما اتخذ المشركين من اهل الكتاب قبور انبيائهم
جب عمر نے انکو جتلایا تو خبردار ہوئی اور ایک یہ ہے کہ قبروں کو عید بنانی جیسی اہل کتاب کے مشرکوں نے اپنی انبیاء

وصلحائهم عيدا فانهم كانوا يجتمعون لزيارتها ويشتغلون باللغو والطرب فيها فنهى النبي عليه
اور صلحاء کی قبروں کو عید مانا جاتا ہے بیشک وہ مشرک زیارت کی واسطے جمع ہوکر لغو اور خوشی میں مشغول ہوتے تھے سو نبی علیہ

السلام امته عن ذلك كما روى عن ابى هريرة انه عليه السلام قال لا تجعلوا قبري عيدا فصلوا
السلام نے اپنی امت کو اس سے منع کیا جنانچہ ابوہریرہ سے روایت ہے کہ فرمایا پیغمبر صلی اللہ علیہ وسلم نے میری قبر کو عید مت بنالینا میری اوپر نماز

علي فان صلوتكم تبلغني حيث كنتم فان قبره عليه السلام مع كونه سيد القبور افضل قبر
پڑھو بیشک تمہاری نماز مجھ میری پاس پہنچیگی جہانسی تم ہوشک قبر علیہ السلام کو باوجودیکہ تمام روی زمین کی قبروں سے بہتر اور افضل ہی

على وجه الارض اذا وقع النهي عن اتخاذه عيدا فغيره من باب اولى بالنهي ثم انه عليه
جب ممانعت واقع ہوئی عید بنانی سے تو اور قبروں کی چاہی کسی کی ہو اگلی واسطے ممانعت کی اولیٰ تر ہی پھر پیغمبر علیہ

السلام اشار بقوله فصلوا علي فان صلوتكم تبلغني حيث كنتم الى آن ما بينا له من امته من
السلام نے اپنے قول اشارہ کی اس قول سے اور درود پڑھو میری اوپر پس درود تمہاری مجھکو پہنچیگی ہی جہانسی تم ہو کی یہ سنوانیا کرامت کی طرف سے

الصلوة والسلام عليه يحصل له مع قربهم من قبره وبعدهم عنه فلا حاجة لهم الى اتخاذه
درود اور سلام آپ کو حاصل ہوتا ہی قبر کی نزدیک ہوں یا دور ہوں پھر کیا حاجت ہی کہ انکی قبر کو

عيدا الان في اتخاذ القبور عيدا من المفاسد ما لم يعلمه الا الله تعالى فان غلاة متخذين ايها
عید بنادیں اسواسطے کہ قبروں کو عید بنانی میں وہ فسادیں جنکو خدا کی سوا کوئی نہیں جانتا بیشک غالی گورپرست جو قبروں کو

عيدا اذا راوها من مكان بابتزلون عن دوابهم ويكشفون راءوسهم ويضعون جباههم على الارض
عید بناتی ہیں جبا وں قبروں کو دیکھتے ہیں تو اسکی پیدا وہ پر جاتی ہیں اور ننگی سر ہوکر سجدہ میں گر پڑتی ہیں

ويقبلون الارض ثم انهم اذ وصلوا اليها يصلون عندها ركعتين ثم يتشرفون حول القبر
اور زمین چومتی ہیں پھر جب پاس جاتی ہیں تو وہ رکعت نفل ادا کرتی ہیں پھر قبر کی گرد قربان ہوتی ہیں

طائفین به تشبیها له بالبیت الحرام الذی جعله تعالی مبارکا وهدی للانام ثم اخذون
تبرکیت اور کعبہ کی مانند سمجھ کر جسکو اللہ تعالیٰ نے برکت والا اور خلقت کی ہدایت بنایا ہے پھر
فی التقبیل والاستلام کما یفعل الحجاج فی المسجد الحرام ثم یعفرون جباههم وخدودهم
بوسہ دینا اور چومنا شروع کرتی ہیں جیسے حاجی مسجد الحرام میں کرتے ہیں پھر وہ اپنی مٹی اپنی چہروں اور گالوں کو لگاتی ہیں
ثم یکملون مناسک حج القبر بالحلق والتقصیر ثم یقربون لذلک الوثن القرابین فلا یکون
پھر تمام آداب حج قبر کی سر منڈانا کترنا اور اسکے کپڑوں کو اکھیڑنا کرتی ہیں پھر اس بت کیلئے قربانیاں ذبح کرتی ہیں پس
صلاتهم ونسکهم وقربانهم ومایراق هناک من العبرات ویرفع من الاصوات ویطلبه من
انکی نمازیں اور انکے قربانیاں اور وہاں بہایا آنسو بہانا اور چیخ کر رونا اور پکارنا اور حاجتیں
الحاجات ویسئل من تفریج الکربات واغناء ذوی الفاقات ومعافات اولی العاهات والبلیات
مانگنی اور سوالات کشائش سختیوں کی اور غنی کرنا فاقہ کشوں کا اور درگذر کرنی صاحب عیبیت اور بلیات سی
لله تعالی بل الشیطان فان الشیطان لبنی آدم عدو مبین یصدهم بانواع مکائده عن
واسطے اللہ تعالیٰ کے نہیں ہیں بلکہ شیطان کیلئے ہیں بیشک شیطان بنی آدم کا کھلا دشمن ہے طرح طرح کی مکر وفریبی بنی آدم کو
الطریق المستقیم ومن اعظم مکائده ما نصبه للناس من الانصاب التی هی رجس من عمل
سیدھی راہ سی روکتا ہی اور اوسکا بڑا مکر یہ ہی کہ واسطے بنی آدم کی بت مقرر کیا ہی جو نجس ہی کام
الشیطان وقد امر الله المؤمنین باجتنابها وعلق فلاحهم بذلک الاجتناب فقال یاأیها
شیطان کا اور اللہ تعالیٰ نے حکم کیا ہی مؤمنین کو اوس سی بچنی کا اور اوپر فلاح مقلق کی ہی فرمایا اے
الذین اٰمنوا انما الخمر والمیسر والانصاب والازلام رجس من عمل الشیطن فاجتنبوه
اہل والو بیشک شراب اور جوا اور بت اور پانسی گندگی کام ہیں شیطان کی پس اوسکو بالکل سی بچتے رہو
لعلکم تفلحون فالانصاب جمع نصب بضمتین او جمع نصب بالفتح والسکون وهو کل ما نصب
شاید تمہارا بھلا ہو انصاب نصب کی جمع ہی ساتھ پیش دل اور دو حرفی کی یا ضم نصب کی ساتھ زبر نون اور سکون صاد کی اوسکل معنی ہر چیز کہ
وعبد من دون الله تعالی من شجر او حجر او قبر او غیر ذلک والواجب هدم ذلک کله ومحوآثره
واسطے عبادت کی سوا اللہ تعالیٰ کے اوسکو پوجا جاوے درخت ہو یا پتھر یا قبر یا سوا اوسکی اور ان سبکا مسمار کردینا واجب ہی اور نشان مٹا دینا
کما ان عمر لما بلغه ان الناس یتبا ولون الشجرة التی بویع تحتها بالنبی علیه السلام ارسل الیها
جیسی حضرت عمر نی جبسنا کہ لوگ برکت لانے جاتی ہیں اوس درخت پر جسکی نیچی نبی صلی اللہ علیہ وسلم کی بیعت کی تھی تو اوسی بھیجکر
فقطعها فاذا کان عمر فعل هذا بالشجر التی بایع الصحابة رسول الله علیه السلام تحتها و
کٹوا ڈالو پس جب حضرت عمر نی یہہ حال کیا اوس درخت کا جسکی نیچی صحابہ نی رسول اللہ صلی اللہ علیہ وسلم سی بیعت کی تھی اور
ذکر الله تعالی فی القرآن حیث قال لقد رضی الله عن المؤمنین اذ یبایعونک تحت الشجرة
اللہ تعالیٰ اوسکو قرآن میں یاد کرتا ہی بیشک اللہ خوش ہوا ایمان والو سی جب اوسنے تجھ سی درخت کی نیچی
فما ذا یکون حکمه فیما عداها من هذه الانصاب التی قد عظمت الفتنة بها واشتدت البلیة
پس کیا ہوگا حکم سوا اوسکی اور ان بتوں کا جنکی سبب سی بڑا فتنہ کھڑا ہوا اور کیسی سخت بلا ہی
بسببها او بلغ من ذلک انه علیه السلام هدم مسجد الضرار ففی هذا دلیل علی هدم ما هو اعظم
اور اسی سی ہی یہہ معلوم ہوا کہ آپ علیہ السلام نی مسجد ضرار کو گرا دیا اسمیں دلیل ہی واسطے گرا دینی اوسکے بڑا فساد ہو

فساداً منه كالمساجد المبنية على القبور فان حكمه الاسلام فيها ان يهدم كلها حتى بيساوى بالارض
اوس کی جیسا کہ بنا انصار پر جو مسجدیں جو قبروں پر بنائی گئی ہیں بیشک حکم اسلام کا اس پر یہ ہے کہ کل اسکو گرا کر
زمین کی برابر کر دیں

وكذا القباب التي بنيت على القبور يجب هدمها لانها اسست على معصية الرسول ومخالفته وكل
اور ایسی گنبد اور برج کہ قبروں پر بنائی گئی ہیں اسواسطے کہ یہ بنیاد رسول کی نافرمانی اور مخالفت پر ہی
بناء اسس على معصية الرسول ومخالفته وهو اولى من مسجد الضرار لانه عليه السلام فلم يبن
عمارت کہ بنیاد رکھی جاوی رسول کی نافرمانی اور مخالفت پر اوسکا گرا دینا بہتر ہی
على القبور ولعن المتخذين عليها مساجد فيجب المبادرة والمسارعة الى هدم ما بني عنه رسول الله صلى الله
منع فرمایا ہی اور لعنت کی ہی جو قبروں پر مسجدیں بناوین پس واجب ہوا جلد اسی منتشب کو گرا دینا جسکا بنانا رسول اللہ صلی اللہ علیہ وسلم نے منع فرمایا ہی
ولعن فاعله وكذلك يجب ان لا تكل تبديل شعائر الله على القبور لان فاعل ذلك ملعون بلعنة رسول
اور اسکو بنانیوالے کو لعنت کی ہی اور ایسی بنائیوں کا جلا دینا اور چراغ اور شمع کا جلانا قبروں پر ممنوع ہی کیونکہ ایسا کرنیوالے پر رسول اللہ صلی اللہ علیہ وسلم نے لعنت فرمائی ہی
الله عليه السلام وكل ما لعن فيه رسول الله عليه السلام فهو من الكبائر وهذا قال العلماء لا يجوز ان يبنى
علیہ السلام کی لعنت سی اور جسپر لعنت کی ہی رسول اللہ صلی اللہ علیہ وسلم نے وہ گناہ کبیرہ ہی اسیواسطے علماء کہتے ہیں کہ مسجد بنانی
للقبور شمع ولا زيت ولا غير ذلك فانه نذر معصية لا يجوز الوفاء به بل يلزم الكفارة مثل كفارة اليمين
قبروں پر روشنی کی جیسے بتی کا یا تیل کا یا اور کسی چیز کا جلانا جائز نہیں ہی کیونکہ یہ معصیت کی نذر ہی اسکا پورا کرنا جائز نہیں بلکہ کفارہ مثل کفارہ قسم کی لازم ہی
ولا ان يوقف عليها شيئ من ذلك فان هذا الوقف لا يصح ولا يحل اثباته وتنفيذه وقال الامام ابو بكر الطرطوشي
اور نہ وقف کیا وے قبروں کی واسطے کچھ اسمیں سی بیشک یہ وقف صحیح نہیں اور نہ ثابت کرنا اسکا اور نہ جاری کرنا اسکا اور ابوبکر طرطوشی کہتے ہیں
انظروا رحمكم الله تعالى اين اوجد له شجرة يقصدها الناس ويعظمونها ويرجون البرء والشفاء من
خیال کرو تمپر خدا کی رحمت ہو جسکو تم نے کہاں پایا درخت مسموم جو لوگ اوسپر تعظیم کرتے آتے ہیں اور صحت اور شفاء اوسی کو سمجھتے ہیں
قبلها ويضربون بها المسامير والخرق فهي ذات انواط فاقطعوها وذات انواط شجرة المشركين كانوا
اور اوسپر میخیں گاڑتی ہیں اور چیتھڑا باندھتی ہیں پس وہ ذات انواط ہی اوکو کاٹ ڈالو اضافات انواط مشرکوں کا درخت تھا
يعلقون عليها اسلحتهم ومتاعهم ويعكفون حولها كما روى البخاري في صحيحه عن ابي واقد الليثي
اوسپر اپنی ہتھیار اور اسباب لٹکا کر اوکے گرد چلہ کشی کرتی تھی جیسا کہ بخاری اپنی صحیح میں ابو واقد لیثی سی روایت کرتا ہی
انه قال خرجنا مع رسول الله صلى الله عليه وسلم قبل حنين ونحن حديث عهد بالاسلام وللمشركين سدرة
کہ وہ کہتا ہی کہ ہم جوا رسول اللہ صلی اللہ علیہ وسلم کی حنین کی طرف نکلے اسوقت ہم نئی نئی مسلمان تھے اور مشرکوں کا ایک درخت بیری کا تھا
يعكفون حولها ويتوطون بها اسلحتهم ومتاعهم يقال لها ذات انواط فمررنا بسدرة فقلنا يا رسول الله
اوکی گرد چلہ کشی کرتی تھی اور بیری اپنے ہتھیار اور اسباب لٹکا رہتی تھی جب ہم اوس درخت پر گذرے تو عرض کیا یا رسول اللہ
اجعل لنا ذات انواط كما لهم ذات انواط فقال النبي الله اكبر هذا كما قال بنو اسراءيل اجعل لنا الها كما لهم
ہماری واسطے بھی ذات انواط مقرر کیجیے جیسا کہ انکے واسطے ذات انواط ہی پس فرمایا نبی صلی اللہ علیہ وسلم نے اللہ اکبر یہ ایسا قول ہی جیسا بنی اسرائیل نے کہا تھا جا ہمارے واسطے بھی
الهة ثم قال انكم قوم تجهلون لتركبن سنن من كان قبلكم فاذا كان اتخاذ هذه الشجرة لتعليق الا
معبود جیسے انکے معبود ہیں پھر یہ کہا تم جاہل لوگ ہو البتہ تم ضرور ہر ایک طریقہ پر چلو گے جو تم سے پہلے لوگ چلے ہیں پس جب مقرر کرنا اوکو درخت کا جسپر لٹکاتے ہیں اوکو ذات انواط کہتے ہیں ہر ایک مشرک کی
والعكوف حولها اتخاذ الهة مع الله تعالى معاذ انهم لا يعبدونها ولا يستلمونها شيئا فالظن بغيرهما بالقصد
باوجود ایکہ وہ نہیں پوجتے اوس درخت کو اور چھوتے بھی نہیں اوسکو اور نہ اوکو استلام کرتے ہیں پس اوسکا حال کہنا کہ اوسکے قصد سے کرتے ہیں
کی ساتھ اللہ تعالے کی

من شجر او حجر او قبر او یعظمونه و یرجون منه الشفاء و یقولون ان هذا الشجر او هذا الحجر او هذا القبر

درخت ہو یا پتھر یا قبر اسی کی تعظیم کرتے ہیں اسی سے شفا کی امید رکھتے ہیں

یقبل الذی هو عبادة و قربة و یتمسحون بذلك النصب و یستلمونه و لقد انکر السلف القصیر بحجر المقام الذی

بوسہ دیتے ہیں اور اس سے تبرک حاصل کرتے ہیں اور سلف نے اس پر سخت نکیر فرمائی ہے مقام ابراہیم

امر الله تعالی ان یتخذ منه مصلی کما ذکره الامر فی قوله تعالی واتخذوا من مقام ابراهیم

کے پتھر پر جسکا اللہ تعالیٰ نے حکم کیا ہے کہ اسکو نماز کی جگہ بنائی جائے جیسا کہ اس آیت کی اور بہت سی روایت کرتی ہیں

مصلی فکان الناس مرادان یصلوا عنده ولم یؤمروا ان یمسحوه بل انفق العلماء علی انه لا یستلم فلا یقبل لا

تفسیر میں اس آیت کی اور بہت سی مقام ابراہیم سے نماز کی جگہ کہتے ہیں کہ لوگوں کو یہ حکم ہے کہ اسکو پاس نماز پڑھیں یہ حکم نہیں ہے کہ اسکو چھوا جائے بلکہ علماء کا اس پر اتفاق ہے کہ اسکو نہ چھوا جائے اور نہ بوسہ دیا جائے اور نہ

الحجر الاسود ولما الرکن الیمانی فالصحیح انه یستلم ولا یقبل وهذا الشیطان فی کل حین ویزمان یتصید لهم فیزل

چھوا اسود کی اور رکن یمانی میں صحیح یہ ہے کہ اسکو چھوا جائے اور بوسہ دیا جائے اور یہ شیطان وہ ہے جو ان کو کسی نہ کسی طرح کے شخص کی طرف سے

معظم یعظمه الناس فیجعل له وثنا یعبد من دون الله تعالی ثم یوحی الی اولیائه ان من نهی عن عبادته

تعظیم کرتے ہیں جہاں نصب عبادت ہے پھر فتنہ اور گمراہی سے بت پرستش کرانا یعنی سوائے اللہ تعالیٰ کی پرستش کی دین میں یہ بات لاتا ہے کہ جو شخص کو پرستش

وعن اتخاذه عیدا و عن جعله وثنا فقد تنقصه وهضم حقه فیسعی المجاهلون فی قتله وعقوبته ویکون

اور گمراہ کرنے سے منع کرتا ہے وہ بے ادبی کرتا ہے اسکا اور اسکے حق میں کمی کرتا ہے پھر جاہل لوگ اسکے قتل اور ایذا میں کوشش کرتے ہیں اور اللہ کو اسکا بدلہ دینا ہوتا ہے

وقایته عنه لانه امر بالحب لله تعالی ورسوله ونهی عما تحب الله تعالی ورسوله عنه والنداء ته عباد القبور

اور اسکا اسکی طرف سے اس کو یہ حکم کیا جو اللہ اور اللہ کی رسول نے فرمایا اور جس سے منع کیا جو اللہ اور اللہ کی رسول نے منع فرمایا اور قبر پرستوں کی فتنہ سے

الافتتان بها امر وعن الجهل بحقیقة ما بعث الله تعالی به رسوله من تحقیق التوحید وقطع اسباب

بڑی کمی کے سبب ہیں ایک تو جہالت حقیقت بعثت کی کہ اللہ تعالیٰ نے اپنے رسول کو واسطے تحقیق توحید کے اور واسطے قطع کرنے اسباب

الشرك فالذین قل نصیبهم من ذلك اذا رأوا عالم الشیطان الی الفتنة بها ولم یکن هم ما یبطل دعوته

شرک کے جتنا ہی حصہ تھوڑا کہ نصیب ہے جب انکو شیطان کا کیا تماشا ہی گمراہی کی فتنہ کی طرف اور انکا ارادہ باطل کرنے میں سرمو کمی نہ ہوا

استجابوا له بحسب علمهم من الجهل وعدم علمهم بقدر ما معهم من العلم ومنها احادیث ملکن وبة

تو انکو کمال یقین ہی اپنی جہالت کی موافق اور جتنا جانتے ہیں اپنا علم کی موافق ایک حدیث ہی کہ جھوٹی بہت حدیثیں

وضعها علی رسول الله صلی الله علیه وسلم اشباه عباد الاصنام من المقابریة وهی تناقض ما جاء به

رسول اللہ صلی اللہ علیہ وسلم پر بت پرستوں کی مانند گور پرستوں نے وضع کی ہیں انکا مضمون سراسر دین سے

من دینه کحدیث اذا تحیر تم فی الامر فاستعینوا من اهل القبور وحدیث اذا اعیتکم الامور فعلیکم

خلاف ہے جیسی یہ حدیث جب تم حیران ہو جاؤ کسی امر میں تو مدد چاہو اہل قبور سی اور یہ حدیث جب تنگ ہو تم کسی امر میں تو لازم پکڑو

باصحاب القبور وحدیث الرجل احکم ظنه بحر نفعه وامثال هذا الاحادیث التی هی مناقضة

اصحاب قبور کو اور یہ حدیث جو کوئی تم میں سی نیک اعتقادی بہتر کی ساتھ قوی فائدہ دیوی اور لیوی ہی اور حدیثیں جو دین اسلام سی سراسر مخالف ہیں

لدین الاسلام وضعها اشباه عباد الاصنام من المقابریة واحبت علی الجهال والضلال والله تعالی

یہ سب گور پرستوں بت پرستوں کی مانند نے وضع کیں ہیں اور جہال اہل ضلال کو اچھی لگیں اور حال یہ ہی کہ اللہ تعالیٰ فرماتا ہی

انما بعث رسوله لقتل من حسن ظنه بالاحجار والاشجار فانه علیه السلام جتت امته من الفتنة بالقبور

بیشک رسول کو واسطے قتل ایسی لوگوں کی بھیجا ہی جو پتھروں اور درختوں کو پوجا کریں کیونکہ علیہ السلام اپنی امت کو قبروں کی فتنہ سی ہر طرح سی بچایا ہی

بکل طریق ومنها حکایات حکمیات عن اهل تلک القبور ان فلانا الستغاث بالقبر الفلانی فی شدة فخلص

اور یہ سبب ہی کہ کہا جاتا ہے کہ فلاں قبر پر مستغاث کی مشہور ہیں کہ فلانی فی فلانی کی گور سے مدد مانگی تکلیف کی وقت سو اس سے مصیبت سے نجات پائی

منها وفلان نزل به ضر فاستدعی صاحب ذلک القبر فکشف ضره وفلان دعاه فی حاجة ففضیت حاجته

اور فلانی کو مصیبت پیش آئی فلاں صاحب قبر والی اس سے استعانت کی سو اس کی مصیبت دفع کر دی اور فلانی کو حاجت تھی اس سے حاجت مانگی سو اس کی حاجت پوری

وعند السدنة والمقاربة بشیء من ذلک طول ذکره وهم من اکذب خلق الله علی الاحیاء والاموات

اور مجاور فلاں اور گور پر سنتوں کی پاس اس بات کے بہت سے حکایتیں ہیں جنکا ذکر طول ہی اور تمام مخلوقات سے جھوٹے ہیں زندوں پر بھی اور مردوں پر بھی اور

النفوس مولعة بقضاء حوائجها وازالة ضرورتها لاسیما من کان مضطرا ینتشب بکل سبب وان کان

طبیعتیں اس کی واسطے روا حاجتوں کی اور دفع مضرت کی حریص ہوتی ہیں خاص کر جو ہر اضطرار میں تو ہر چیز کا سہارا پکڑتا ہی اگرچہ

فیه کراهة ما فاذا سمع احدان قبر فلان تریاق مجرب یسهل الیه فیذهب فیه ویدع عنه بخرقة وذلة و

کیسا ہی مکروہ ہو جب کوئی سنتا ہی کہ فلانی کی قبر آزمودہ تریاق ہی تو اوس کی طرف متوجہ ہوگا پھر اوس چادر کو چھوڑیگا اور ذلت اور خواری اور

انکسار فیجیبه الله تعالی دعوته لما قام بقلبه من الذلة والانکسار لاجل القبر فانه لو دعا عند ذلک القبر

شکستہ حالی اوس سے اللہ تعالی اوسکی دعا قبول کریگا اسلئے کہ جو اوسکی دلمیں خواری اور شکستہ حالی تھی قبر کی وجہ سے نہیں قبر کی وجہ سے تو ہر شخص ایسا ہی اور کہاں

والحمله والسوق کما جاءه فیظن الجاهل ان للقبر تاثیرا فی اجابة تلک الدعوة وکلا بل یعجیب دعوة

یا حمام یا بازار میں دعا کرتا تو بھی قبول کر لیتا پھر اس میں کچھ ہی قبر کی تاثیر ہی واسطے قبولیت اس حالی کی اور یہ نہیں سمجھتا کہ اللہ تعالی ہر شخص ایسی طرح کی دعا

المضطر ولو کان کافرا فلیس کل من اجاب الله تعالی دعاءه یکون راضیا عنه وکلا بل قد یستدرجه

قبول ہی اگرچہ وہ کافر ہو یہ بات نہیں ہی کہ اللہ تعالی جسکی دعا قبول کرتا ہی اوس سے راضی ہی ہوتا ہی بلکہ نہ اوسکا دوست ہوتا ہی اور نہ اوسکی کام سے راضی ہوتا ہی

فانه یجیب دعاء البر والفاجر والمؤمن والکافر لیسر الله تعالی من الدعاء والعمل ما یکون موافقا لاهوائهم

بلکہ اللہ تعالی دعا قبول کرتا ہی نیک اور بد کافر اور مومن کی اور مومن کافر کی خدا تعالی بحکم آسان کر دیتا ہی اوسکی دعا اور عمل جو اوسکی مرضی کے موافق ہو

المجلس الثامن عشر فی اقسام البدع واحکامها

مجلس اٹھارہویں بدعتوں کی اقسام اور اوسکی احکام میں

بلطفه وکرمه

اپنی لطف اور کرم سے

قال رسول الله صلی الله علیه وسلم

فرمایا رسول اللہ صلی اللہ علیہ وسلم نے

اما بعد فان خیر الحدیث کتاب الله وخیر الهدی هدی محمد وشر الامور محدثاتها وکل محدث بدعة

پس بعد حمد کی تحقیق تمام باتوں میں اچھی کتاب اللہ کی ہی اور اچھی ہدایت محمد کی ہی اور بدترین امور نئی نکالی ہوئی چیزیں اور ہر محدث بدعت ہی

وکل بدعة ضلالة هذا الحدیث من صحاح المصابیح رواه جابر وفی حدیث اخر رواه عرباض بن سایرة

اور ہر بدعت گمراہی ہی یہ حدیث مصابیح کی صحیح حدیثوں میں ہی جابر کی روایت سے اور ایک اور حدیث میں عرباض بن ساریہ کی روایت سے ہی

انه علیه السلام قال من یعش منکم بعدی فسیری اختلافا کثیرا فعلیکم بسنتی وسنة الخلفاء

کہ فرمایا پیغمبر صلی اللہ علیہ وسلم نے جو شخص تم میں سے جیتا رہیگا میرے بعد سو قریب ہی کہ دیکھیگا بہت اختلاف سو لازم پکڑو اپنی اور میری سنت اور سنت خلفاء

الراشدین المهدیین من بعده تمسکوا بها وعضوا علیها بالنواجذ ایاکم ومحدثات الامور فان کل محدث

راشدین مہدیین کی بعد اوسکی سمجھ کر اور دانتوں سے مضبوط پکڑو اور بچاؤ اپنی تئیں نئی باتوں سے کیونکہ ہر محدث

بدعة وکل بدعة ضلالة والمراد بالبدعة المذکورة فی هذین الحدیثین البدعة السیئة التی لیس لها من

بدعت ہی اور ہر بدعت گمراہی ہی اور اور بدعت سے مراد ان دونو حدیثوں میں مذموم ہی بدعت سیئہ ہی جسکی اصل

الکتاب والسنة اصل یدل علیها ظاهرا وخفی ملفوظا او مستنبطا لا البدعة الغیر السیئة التی یکون علی

اوسکی کتاب اور سنت سے نہیں نکلتی نہ ظاہر نہ خفی نہ لفظوں سے یا مستنبط سے بلکہ بدعت حسنہ اور نہیں ہی جسکی

اصل ویسند ظاہر او خفی فلہذا لا یکون ضلالۃ بل ھی قد تکون مباحۃ کاستعمال المخرز والنظارۃ
اصل اور سند ظاہر یا خفی ہے اسی لئے ہر بدعت گمراہی نہیں ہوتی بلکہ ایسی بدعت کبھی مباح ہوتی ہے جیسے آستعمال چمچہ آنکھ کا اور عینک ہیر کر
علی اکل اللب الجوزۃ والشبعۃ وقد تکون مستحبۃ کبناء المنارۃ وتصنیف الکتب وقد تکون
روٹی کا کھانا مغز اخروٹ کا اور پیٹ بھرنا اور کبھی مستحب ہوتی ہے جیسے منارہ کا تعمیر کرنا اور کتابیں تصنیف کرنی اور کبھی واجب ہوتی ہے
واجبۃ کتنظیم الدلائل لرد شبہ الملاحدۃ والفرق الضالۃ لان البدعۃ لھا معنیان احدھما اللغوی
جیسے آراستہ کرنا دلائل کا ملحدوں کے رد کرنے شبہات اور گمراہ فرقوں کی اصطلحی کہ بدعت کی دو معنی ہیں ایک تو معنی لغوی عام ہیں
عام وھو الحدیث مطلقا سواء کان من العبادات ومن المعاملات والثانی شرعی خاص وھو الزیادۃ فی
یعنی حدیث مطلق ہر امر میں کہ عادات ہیں ہو یا عبادات میں ہو اور دوسرا معنی شرعی خاص ہیں یعنی زیادہ کرنا
الدین والنقصان منہ بعد الصحابۃ بغیر اذن من الشارع لا قولا ولا فعلا لا صریحا ولا اشارۃ
دین میں سے کچھ گھٹانا بعد عہد صحابہ کی بدون اجازت شارع علیہ السلام کے نہ قولی ہو نہ فعلی اور نہ صریح اور نہ اشارۃ
فانھا فی الحدیثین وان کانت عامۃ فتشتمل جمیع المحدثات لکن عمومھا لیس بحسب معناھا اللغوی
پس بدعت احادیث دونوں میں اگرچہ عام ہی اور شامل تمام محدثات کو ہر عموم اور شمول باعتبار لغوی معنوں کی مقصود نہیں ہی
بل عمومھا بحسب معناھا الشرعی الخاص فلا تتناول العادات اصلا بل تقتصر علی بعض الاعتقادات
بلکہ عموم باعتبار معنوں شرعی خاص کی مراد ہی پس یہ حدیث عادات کو بالکل شامل نہیں ہی بلکہ اسیں بعضی اعتقادات
وبعض صور العبادات لانہ علیہ السلام لم یبعث لتعلیم امور الدنیا وانما بعث لتعلیم امر الدین یدل علیہ
اور بعضی صورتیں عبادات کی داخل ہیں کیونکہ نبی علیہ السلام واسطے تعلیم امور دنیا کے نہیں آئی ہی صریح حدیث مسلم میں ہی
قولہ علیہ السلام انتم اعلم بامور دنیاکم اذا امرتکم بشیء من امر دینکم فخذوا بہ ثم البدعۃ فی الاعتقاد
تم جانتے ہی کہ تم خوب جانتے ہو اپنی دنیا کی کاروبار جس میں تمکو دین کی بات بتاتا ہوں تو لیسا کرو پھر بدعت اعتقاد کی
بعضھا کفر وبعضھا لیس بکفر لکنھا اکبر من کل کبیرۃ حتی القتل والزنا ولیس فوقھا الا الکفر والبدعۃ فی
بعضی کفر ہیں اور بعضی کفر نہیں ہیں مگر تمام کبیرہ سے بڑی ہیں یہانتک کہ قتل اور زنا سے بھی زیادہ درجہ کفر کا ہی اور بدعت
العبادۃ وان کانت دونھا لکن فعلھا عصیان وضلال لاسیما اذا صادمت سنۃ مؤکدۃ واما البدعۃ
عبادت میں اگرچہ اوس سے کمتر ہی براہ مکاسکا کرنا نافرمانی اور گمراہی ہی خاص کر جب کہ سنت مؤکدہ کی مقابل ہو اور بدعت
فی العادۃ فلیس فی فعلھا عصیان وضلال بل ترکھا اولی اذا تقرر ھذا فالمنارۃ عون
عادات کی اسکی کرنیمیں کچھ نافرمانی اور گمراہی نہیں ہی بلکہ ترک اولی ہی سو منارہ بھی جب بہہ چکا تو منارہ ہی مدد ہوتی ہی
لاعلام وقت الصلوٰۃ وتصنیف الکتب عون للتعلیم والتبلیغ ونظم الدلائل رد شبہ الملاحدۃ
واسطے خبر دینے وقت نماز کی اور کتابوں کا تصنیف کرنا مدد گار ہی واسطے تعلیم اور تبلیغ کے اور آراستہ کرنا دلائل کا واسطے دفع شبہ ملحدوں
والفرق الضالۃ فھی عن المنکر وذب عن الدین فکل منھا مأذون فیہ بل مأمور بہ کالبدعۃ الغیر المستقبحۃ
اور گمراہ فرقوں کی بازر کھنا ہی منکر کی اور دفع کرنا ہی شبہات کا دین میں سو یہ سب امور ہیں مگر بحکم تعمیل کے حاکم ہی اسلئے کہ مرتبہ حسنہ
ھالم یحتج الیہ الاوائل فترکہ احتاج الیہ الاواخر وراوہ حسنا علی سبیل الاجماع بلا خلاف ولا نزاع
وہ بھی کہ متقدمین کو اوسکی حاجت نہوی پھر متاخرو کی حاجت ہوئی اور سبکو علی خلاف واقع نزاع نہیں ہی
وبعدہ
وعندکم لا تستقر ارہ لا توجد تلک البدعۃ الغیر السیئۃ فی العبادات البدنیۃ المحضۃ کالصوم والصلوٰۃ
تلاش کی بدعت حسنہ عبادات خالص بدنیہ میں نہیں پائی جاتی
جیسی روزہ اور نماز

وقراءة القرآن واوظائف کلها منها بل لا تکون البدعة فیها الا سیئة لان عدم وقوع الفعل فی الصدر الاول
اور تلاوت قرآن کی اور ظیفے کی تمام عبادتوں میں جو بدعت ہوتی ہے اسلئے کہ نہوتا کسی کا بھی قول نہ تھا ہیں
لیس الا لعدم الحاجة الیه ولوجود قائم منه او لعدم التنبیه له او للتکاسل عنه او لکراهة وعدم شرعیت
یا تو سبب نہونی حاجت کی یا سبب موجود ہونی مانع کی یا سبب کی خبر کی یا ہدی کا بھی کی یا سبب کروہ اور ناجایز ہونی کی وجہ سے
والا لکان منتفیا فی العبادات الدینیة المحضة لان الحاجة الی التقرب الی الله تعالی بالعبادة لا تنقطع
دونو پہلی سبب تو عبادات خالص دینیہ میں نہیں ہوسکتی اسلئے کہ حاجت قربت الٰہی کی عبادات سی منقطع نہیں ہوتی
وبعد ظهور الاسلام وغلبة اهله لم یکن منها مانع وکذا عدم التنبه لها او التکاسل عنها منتف ایضا
اور بعد ظاہر ہونی اسلام اور غلبۂ اسلام کی اوس سی کوئی مانع نہیں تھا اور ایسی ہی بی خبری اور کاہلی بھی نہیں ہوسکتی
اذ کلاهما یوجزان یظن ذلک النبی علیه السلام وجمیع اصحابه فلم یبق الا کونها بدعة مکروهة غیر مشروعة
اسواسطے کہ کاہلی جایز ہی کہ نبی صلی اللہ علیہ وسلم پر اور اوسکی تمام اصحاب پر ایسا خیال کیا جاوی پھر سوا بدعت مکروہ ہونا اور ناجایز ہونی کی کوئی
وهذا المعنی لما رأی عبد الله بن مسعود حلقا اخذا بالجماعة الذین کانوا یجلسون بعد المغرب وفیهم رجل
اور یہی غرض تھی عبداللہ ابن مسعود رضی کی جب اوسکو خبر ہوئی ایک جماعت کی جو عصر مغرب کی بیٹھا کرتی تھی
یقول کبروا الله کذا وکذا وسبحوا الله کذا وکذا واحمدوا الله کذا وکذا فیفعلون فحضرهم فلما سمع
اور انمیں ایک شخص ہتا تھا اللہ اکبر کہو اتنی اتنی بار اور سبحان اللہ کہو اتنی اتنی بار اور الحمد للہ کہو اتنی اتنی بار پس وہ لوگ کہی جاتی تھی اسواسطے عبداللہ ابن مسعود کی پاس آئے
ما یقولون قام فقال اتا عبد الله بن مسعود فوالله الذی لا اله غیره لقد جئتم بدعة ظلما او لقد
جو کہتی تھی کڑی ہوکر کہا میں عبداللہ ابن مسعود ہوں پس قسم ہی اللہ کی جو بیں معبود سوا اوسکی نہیں تحقیق تم بدعت کی ہو بیجا ظلم سی یا
فقت علی اصحاب محمد علیه السلام علما یعنی ان ماجئتم به اما ان یکون بدعة ظلما او انکم قد ادرکتم
تم فائق ہوگئی ہو محمد علیہ السلام کی اصحاب پر علم میں یا تو اوسکی یہ ہی تم جو بدعت لائی ہو بیجا ظلم ہی یا تحقیق تم نایک ہی یا بتحقی ایسی بات پر عبادی
علی الصحابة ما فاتهم لعدم تنبههم له او لتکاسلهم عنه فغلبتموهم من حیث العلم بطریق العبادة
جو صحابہ کی ہاتھ نہ آئی اوسکی یا تو بی خبری سی یا سستی سی طریق عبادت کی علم میں تم اوسی حالت پر ہوگئی
والثانی منتف فتعین الاول وهو کونه بدعة ظلما وهکذا یقال بکل من اتی فی العبادة الدینیة المحضة
اور دوسری بات نہیں ہوسکتی تو تعین ہوا یہ بات یعنی بدعت سیئہ ظلم ہونی کی ہر ایک کی حق میں جو داخل عبادت خالص دینیہ کی
بصفة لم تکن فی زمن الصحابة او لم کان وصف العبادة فی الفعل المبتدع یقتضی کونه بدعة حسنة
ایسی طور پر جو صحابہ کی وقت میں نہیں تھا اسواسطے کہ اگر عبادت کا وصف انعال محدثہ کو موجب حسنہ بتادیا کرے
لما وجد فی العبادات اما هو بدعة مکروهة وقد یجد فیها البدعة المکروهة علی ما صرح به انعامهم
تو عبادات میں بدعت مکروہہ کہی نہوا کرتی اور حال یہہ ہی کہ عبادات میں بدعت مکروہہ ہوتی ہی چنانچہ علمانی
فی تصانیفهم مثل صلوة الرغائب والجماعة فیها ومثل التصلیة والترضیة والتامین فی اثناء الخطبة
اپنی تصانیف میں صاف کہا ہی جیسی نماز رغائب کی اور اوسمیں جماعت اور جیسی صلی اللہ کہنا اور رضی اللہ کہنا اور آمین کہنا خطبہ کی بیچ میں
وانواع النغمات الواقعة فیها وفی الاذان وقراءة القرآن ومثل الجهر بالذکر امام الجنازة وقد اطلعوا
اور اقسام ترنم جو خطبہ میں اور اذان میں اور تلاوت قرآن میں کرتی ہیں اور ذکر بجہار کہ جنازی کی آگی اور لہن کی آگی
فی الطرقات وغیر ذلک من البدع المنکرة الواقعة فی العبادات ولیس لاحد ان یقول انها لیست من قبیل
راستہ میں اور سوا اوسکی اور بھی بدعتیں جو عبادات میں ہوتی ہیں اور کیا طاقت ہی کسیکی کہ کہی یہہ امور بدعات سیئہ

البدعة السيئة المكروهة تل هي من قبيل البدعة الحسنة المشروعة بدليل كون بعض الاشياء الحادثة

اور مکروہ نہیں ہیں بلکہ ضم بہ حسنہ مشروع سی ہی اس دلیل سی کہ بعضی چیزوں نو احداث

بعد الصحابة حسنا كبناء المدارس والربط والخانات ونحوها من انواع الخيرات التي لم تعهد في عصر الصحابة

بعد قرن صحابہ کی حسن ہیں جیسی مدرسی بنانی اور خانقاہ اور سرای اور اسکے امثال انواع خیرات کی جو عہد صحابہ کی وقت میں اوکی وجود نہ تھی

اذ يقال له ما اثبت حسنة بالادلة الشرعية الصحيحة فهو اما ان لا يكون بدعة فيبقى عموم العام في

اسواسطے کہ جواب دیسہ ہی جس کی حسن دلائل شرعیہ صحیحہ سی ثابت ہو پس وہ یا تو اصلا بدعت نہیں ہی اب عام کا عموم

الكل على حاله او يكون مخصوصا من هذه العام والعام الذي خص منه البعض دليل فيما عدا المخصص

کل پر باقی ہوا حال پر باقی ہی یا مخصوص ہوگا اور عام میں سی اور جو عام کہ اوس سی بعض فرد خاص جداہوی وہ دلیل ہوتا ہی بجز فرد مخصوص کی

فمن ادعى ثبوت حسن العبادة المحدثة وكونها مخصصة من هذا العام يحتاج الى دليل يصلح ان يكون

اسپر جو شخص عبادات نو احداث کی حسن کا اور ہونا اوکو مخصص میں اوسی عام میں سی نو حاجت ہوگی ایسی دلیل کی جو قابل

مخصصا لان عادة اكثر البلاد وقولة كثير من الزهاد والعباد ليس مما يصلح ان يكون معارضا

تخصیص کی ہو دی اوسطے کہ اکثر شہروں کا اور اقوال زاہدوں اور عابدوں کی اس قابل نہیں ہیں کہ رسول اللہ صلی اللہ علیہ وسلم کی اس حدیث کی کلام سی معارض

لكلام الرسول عليه الصلوة والسلام وكذلك الدليل المخصص هو الدليل الشرعي من الكتاب و

ہو سکیں اور ایسی ہی دلیل مخصص وہ دلیل ہوتی ہی جو شرع کی اور خود کتاب اور

السنة والاجماع الذي هو مختص باهل الاجتهاد من بين اهل الاجتهاد من الزهاد والعباد فهو في حكم

سنت اور اجماع ہی ہو جو خاص مجتہدوں اوسی مجتہدوں میں سی اور جو زاہد اور عابد کہ صاحب اجتہاد نہیں ہیں وہ عوام کی حکم

العوام لا يعتد بكلامه الا ان يكون موافقا للاصول والكتب المعتبرة وهذه قاعدة دلت عليها السنة

میں ہیں اوسکی بات کا اس باب میں اعتبار نہیں ہی اگر اوسکی کلام اصول اور کتابوں معتبرہ سی مطابق ہو تو معتبر ہی اور یہہ وہ قاعدہ ہی کہ سنت

والاجماع معا ان في كتاب الله تعالى ما يدل عليها ايضا وهو انه تعالى قال ام لهم شركاء شرعوا لهم من

اور اجماع سی ثابت ہی باوجودیکہ کتاب اللہ میں بھی اسکے اوپر دلیل ہو یہہ آیت ہی اس سطر میں اشارہ ہی فرمایا کیا اوسکی لئے شریک ہیں جو راہ نکالی ہیں اوسکی

الدين ما لم يأذن به الله فمن احدث شيئا يتقرب به الى الله تعالى من قول او فعل من غير ان يشرع

اوسکی واسطے دین کی جسکا حکم نہیں دیا اللہ نی پھر جو کوئی نئی بات عبادت کی واسطے تقرب الہی کی پیدا کری قولی ہو یا فعلی بدون مقرر کرنی

الله تعالى فقد شرع في الدين ما لم يأذن به الله تعالى فمن تبعه فقد اتخذه شريكا ومعبودا لكما قال

اللہ تعالی کی تو اوسنی دین میں ایسا طریق نکالا کہ جسکا اللہ تعالی نی حکم نہیں دیا پھر جو اوسکا تابع ہوا اوسنی گویا شریک اور معبود بنایا اللہ تعالی کا جیسا کہ

الله تعالى في حق اهل الكتاب اتخذوا احبارهم ورهبانهم اربابا من دون الله فقال عدي بن حاتم

اللہ تعالی نی اہل کتاب کی حق میں کہا ہی ہنڑائی ہیں اپنی عالم اور درویش خدا اللہ کو چھوڑکر پس عدی بن حاتم نی

للنبي عليه السلام ما عبدوهم فقال عليه السلام اطاعوهم فمن اطاع احدا في دين لم يأذن به الله تعالى

نبی علیہ السلام سی عرض کیا اونہوں نی عبادت تو اونکی کی آپ نی فرمایا اوسکی اطاعت کی اور جو شخص کسی کی اطاعت کری دینی امر میں بدون حکم اللہ تعالی کی

فقد عبده واتخذه ربا فعلم من هذا ان كل بدعة في العبادات المبتدعة لا تكون الا سيئة و

تو اوسنی گویا عبادت کی اور اوکو رب سمجھا اس سی معلوم ہوا کل بدعتیں عبادات بدنیہ خالص میں سیئہ ہی ہوتی ہی اور

ربما يلتبس كثير من الناس بين الحسنة والسيئة فيظنون ان كل ما استحسنه نفوسهم ومال اليه

بعضی وقت اکثر لوگ بدعت حسنہ اور سیئہ میں تمیز نہیں کرتی وہ یہہ سمجھ لیتی ہیں کہ جو بات اوکو پسند آوی اور طبیعت اوسکی طرف متوجہ ہو

طما عام الحسنة فيعدون السيئة من الحسنة فقد خبطوا خبط عشواء لا يفرق بين الرائحة

وہ ہی حس ہی بہرہ سیئہ کو بہی حسن تصور کرتی ہیں سوء رست بجی جیسا ہی وہ بھی کریہ بھلی میں مہلک رست

المهلكة والجادة المنجية في مشيها والضابط في هذا ان يقال الناس لا يحدثون شيئا الا انهم يحتاجون

اور صاف رست بچا ہی دلا نہیں سکتا جو اور قاعدہ اسکا یہ ہی کہ لوگ نہیں کرتے کوئی آدم نئی بات جبہیں کرتی جب تک اوسمیں کچھ صوت

مصلحة ذلوا عتقدوا فيه مفسدة لم يحدثوه فما راه الناس مصلحة ينظر في السبب فان كان

نہیں دیکھتی کیونکہ اگر اوسمیں کچھ برائی سمجھیں تو کیوں پیدا کریں پھر جس امر میں وہ لوگ مصلحت دیکھتی ہیں اوسکی باعث میں تامل کرنا چاہئی اصل گردہ

السبب امرا قد حدث بعد النبي صلى الله عليه وسلم فيجوز احداث ما تدعو الحاجة اليه كنظم

سبب ایسا امر ہی جو صلی اللہ علیہ وسلم کی بعد پیدا ہوا ہی تو اب حاجت کی موافق اوسکی اصلاح کی واسطے ہم کو جائز ہی جیسی قایم کرنا

الدلائل فان السبب الداعي اليه ظهور الفرق الضالة فانه يحدث لما لم يظهروا في عهده عليه السلام

دلائل کا بیشک سبب باعث ظاہر ہونا گمراہ فرقوں کا ہی وہ پیدا ہوئے جو کہ نبی علیہ السلام کی زمانہ میں نہیں تھی

لم يحتج اليه وان كان المقتضي لفعله موجودا في عصره عليه السلام لكن ترك لعارض زال بموته

تو لہذا دلائل کی بہی حاجت نہیں ہوئی اور اگر سبب مقتضی اوس امر احداث کا نبی علیہ السلام کی عہد میں موجود رہتا مگر کسی عارضہ کی باعث سے ترک کیا تھا اوسکا عارضہ موقوف

فكذلك يجوز احداثه كجمع القرآن فان المانع منه في حياته عليه السلام كون الوحي لا يزال ينزل

تو ہی ایسی امر کا احداث کرنا جایز ہی جیسی قرآن کا جمع کرنا کیونکہ پیغمبر صلی اللہ علیہ وسلم کی ایام حیات میں یہ مانع تھا وحی آتی تھی ہی پھر اللہ تعالی

السلام

فيغير الله تعالى ما يشاء فزال ذلك المانع بموته عليه السلام وأما ما كان المقتضي لفعله في عهده عليه

جو چاہی تبدیل دیتا ہی سو دیتا رہتا تھا پیغمبر صلی اللہ علیہ وسلم کی حیات کی سامنی اور جس امر کا مقتضی یعنی باعث پیغمبر صلی اللہ علیہ وسلم کی سامنی

موجودا من غير وجود المانع منه ومع ذلك لم يفعله عليه السلام فاحداثه تغيير لدين الله تعالى

موجود تھا اور مانع اوسکا نہیں تھا اور تو ہی پیغمبر صلی اللہ علیہ وسلم نے اوس امر کو نہیں کیا تو ایسی امر کا کرنا اللہ کی دین کو تغیر کرنا ہی

اذ لو كان فيه مصلحة لفعله عليه السلام اوحث عليه ولما لم يفعله عليه السلام ولم يحث عليه

اور اگر اوسمیں کچھ خوبی ہوتی تو ہمیشہ کرتے پیغمبر صلی اللہ علیہ وسلم کرتی یا اوسپر رغبت دیتی اور جو نکہ نہ تو اوسکو کیا

علم انه ليس فيه مصلحة بل هو بدعة قبيحة سيئة مثاله الاذان في العيدين فانه لما احدثه

تو معلوم ہوا کہ اوسمیں کچھ خوبی نہیں ہی بلکہ وہ سراسر بدعت قبیحہ ہی جیسی عیدین میں اذان کا پڑہنا اس اذان کو جو

بعض السلاطين انكره العلماء وحكموا بكراهته فلو لم يكن كونه بدعة دليلا على كراهته لقبيل

بعضی سلاطین نے مقرر کی تو اوسپر علماء نے انکار کر کر احتراض کیا اور مکروہ ٹہرایا پہر اگر وہ ہی اذان بدعت ہو کر مکروہ ہی کی دلیل نہو تی

هذا ذكر الله تعالى ودعاء الخلق الى عبادة الله تعالى فيقاس على اذان الجمعة ويدخل في العموم

کہا تم کو صاحب یہہ تو ضد کا ذکر ہی اور اوسمیں مخلوق کو عبادت کی واسطے بلانا ہی پھر ایسی ہی جیسی جمعہ کی اذان یا داخل ہی تحت عام قاعدہ کی

التي من جملتها قوله تعالى وَاذْكُرُوا اللّٰهَ ذِكْرًا كَثِيرًا وقوله تعالى وَمَنْ اَحْسَنُ قَوْلًا مِّمَّنْ دَعَآ اِلَى اللّٰهِ

کہ انہیں ہی پہر آیت ہی اور یاد کرو اللہ کی یاد بہت اور اوس ہی بہتر کسی کی بات جسنے بلایا اللہ کی طرف

لكن لم يقولوا ذلك بل قالوا كما ان فعل ما فعله عليه السلام كان سنة كذلك ترك ما تركه عليه السلام

لیکن یہہ جواب نہیں دیا بلکہ یہی قایل ہوئی کہ جیسی عمل کرنا اوس کا ہی کہ جو کچھ پیغمبر علیہ السلام نے کیا سنت ہی ایسی ہی ترک کرنا بہی اوس کا ہی کہ جو کچھ

مع وجود المقتضي وعدم المانع منه كان سنة ايضا فانه عليه السلام لما امر بالاذان في الجمعة

اللہ علیہ وسلم نے باوجود ہونی مقتضی اور نہونی کسی مانع کی ترک کیا سنت ہی بیشک پیغمبر علیہ السلام نے جب جمعہ کو اذان کا امر فرمایا

دون العیدین کان ترک الاذان فیہا سنۃ ولیس لاحد ان یزیدہ ویقول ہذا زیادۃ العمل الصالح
اور عیدین میں اذان کا ترک کرنا سنت ہوا اور کسی کو طاقت نہیں کہ اذان کا اضافہ کرے کہ یہ کہے کہ یہ بھی نیک عمل صالح کی زیادتی ہے

کما یضر زیادتہ اذ یقال لہ ہکذا تغیرت ادیان الرسل وتبدلت شرائعہم فان الزیادۃ فی الدین
جیسی زیادتی کا کیا اثر ہے اس واسطے کہ اسکا جواب یہ ہے کہ اسطرح سے رسولوں کے دین متغیر ہو گئے اور انکی شریعتیں متبدل ہو گئیں دین میں اگر یہ بات جائز ہو

لو جازت لجاز ان یصلی الظہر اربع رکعات والظہر ست رکعات ویقال ہذا زیادۃ عمل صالح
تو بہت جائز ہوتا کہ ظہر کی نماز چھ رکعتیں ادا کی جائیں اور ظہر کی فرض نماز میں چھ رکعتیں پڑھا کریں اسکے کہ ان میں یہ عمل صالح کی زیادتی ہے

زیادتہ لکن لیس لاحد ان یقول ذلک لان ما یبدیہ المبتدع من المصلحۃ والفضیلۃ ان کان ثابتا
اسیں کیا نقصان ہے لیکن یہ بات کوئی نہیں کہہ سکتا اسواسطے کہ جس امر کو بدعتی نیک اور افضل جانتا ہے اگر وہ امر

فی عصرہ علیہ السلام ومع ہذا لو فعلہ علیہ السلام فیکون ترکہ مثل ہذا الفعل سنۃ مقررۃ
پیغمبر علیہ السلام کی وقت میں ثابت نہ ہوا اور پھر بھی اسکو نہیں کیا تو ایسی کام کا چھوڑنا ہی سنت ہے ہوا

علی کل عموم وقیاس فمن عمل بہ مع عتقادہ انہ غیر مشروع فی الدین یکون فاسقا غیر مبتدع وان
اور قیاس سی سابق ہی پس جو شخص ایسی امر کو علی دین الوی دین کی اندر نا جایز اعتقاد کر کے کرے تو وہ فاسق غیر مبتدع ہی اگر

عمل بہ مع اعتقادہ انہ مشروع فی الدین یکون فاسقا ومبتدعا فان الفسق اعم من البدعۃ فکل
اوکہ عمل میں الوی دین کی اندر جایز جان کر تو وہ فاسق اور بدعتی ہو گا اسواسطے کہ ضرور بدعت سی عام ہی پس جو

بدعۃ فسق من غیر عکس وذلک قیل البدعۃ شر من الفسق فان من یفعل البدعۃ فہو یتقض
وہ بدعت فسق ہی بدون عکس کی اسی بعضی نے کہا ہے کہ بدعت فسق سی بدتر ہی اسواسطے کہ جو شخص بدعت کو عمل میں لاتا ہی تو وہ فسق

الرسول وان کان فی زعمہ انہ یعضدہ بالبدعۃ حیث یزعم انہا خیر من السنۃ واولی بالصواب
رسول والی کام کو اپنی زعم میں بدعت سی تقویت دیتا ہی اسواسطے کہ وہ بدعت سی تعظیم سمجھتا ہی کیونکہ اوسکا قول ہی کہ بدعت سی بہتر ہی اور صواب سی اولی ہی

فیکون مشاقا للہ ولرسولہ لاستحسانہ ما کرہہ الشرع ونہی عنہ وہو الاحداث فی الدین وانہ تعالی
پس وہ مقابلہ کرتا ہی اللہ اور اوسکی رسول کا اسواسطے کہ نیک جانتا ہی جسکو شرع نے مکروہ ٹھہرایا اور اوس سی منع فرمایا اور یہ بھی

قد شرع لعبادہ من العبادات ما فیہ کفایۃ لہم واکمل دینہم واتم علیہم نعمتہ کما اخبر بہ فی کتابہ الکریم
اپنی بندوں کی واسطے ایسی عبادات مقرر کر چکا ہی جسمیں اونکی لئی کفایت ہی اور دین کامل کر چکا اور اونپر نعمت پوری کر چکا جسکا خبر اسکی خبر نبی کتاب کریم میں

وقال الیوم اکملت لکم دینکم واتممت علیکم نعمتی فالزیادۃ علی الکمال نقصان واختلال
اوی نے فرمایا آج میں پورا کر چکا تمکو دین تمہارا اور پورا کیا میں نے تمپر احسان اپنا پس کامل کی اوپر اور بڑھانا ایسا نقصان اور خلل ہی

بمنزلۃ الاصبع الزائدۃ وقد تقرر فی الاصول ان حسن الافعال وقبحہا عند اہل الحق انما یعرفا بالشرع
جیسے چھٹی انگلی اور اصول میں ثابت ہو چکا ہی کہ اہل حق کی نزدیک اچھے برائی حسن کی معلوم ہوتی ہی

لا بالعقل فکل فعل امر بہ فی الشرع فہو حسن وکل فعل نہی عنہ فی الشرع فہو قبیح وقال الامام الغزالی فی
عقل سی نہیں معلوم ہوتی پس جسکا شرع نی حکم فرمایا ہی وہ ہی نیک ہی اور جس کام سی شرع نی منع کیا ہی وہ ہی برا ہی امام غزالی

کتاب الاربعین فی اصول الدین ایاک ان تتصرف بعقلک ونقول کل ما کان خیرا وانفا فہو افضل
کتاب اربعین فی اصول الدین میں کہتی ہیں اس سی بچتی رہنا کہ تو عقل کی پیروی کر کہنی لگی جو امر خیر اور نفع رسان ہی وہ ہی افضل ہی

وکل ما کان اکثر کان انفع فان عقلک لا یہتدی الی اسرار الامور الالہیۃ وانما یتعقلہا قوۃ النبی علیہ
اور جو امر اکثر ہوتا ہی وہ نفع رسان ہوتا ہی کیونکہ تیری عقل نہیں جا سکتی ہی طرف بھید امور الٰہی کی اوس بھید کو صرف قوت نبی علیہ السلام کی وہ نبی جسکی

نعلیك بالاتباع وان خواطر لا مولا تدرك بالقیاس لم ار فی ترکی کیف ندبت الی الصلوة ونهیت عنها
تجھکو اتباع لازم ہی بیشک خواطر امور قیاس سے نہیں معلوم ہوتی دیکھا نہیں کہ نماز کی باب میں کیسی ترغیب ہی یا ایسی ہم
فی جمیع النهار وامرت بترکها بعد الصبح والعصر وعند الطلوع والغروب والزوال وذلك ینتهی الی قدر
نہی سارا نہار میں ممانعت ہی اور حکم کی نماز نہ پڑھنی کا بعد صبح اور عصر کی اور وقت طلوع اور غروب اور نصف آفتاب کی اور ایسے سب وقت مکروہ کی
ثلث النهار وقال فی الاحیاء فکما ان العقول تقصر عن ادراك منافع الادویة مع ان التجربة سبیل
تہائی دن ہوتا ہی اور احیاء میں کہا ہی جیسی عقل قاصر ہی منفعت دواؤں کی معرفت کرنی میں اور ہوسکتا ہی تجربہ سے معلوم ہوسکتا ہی
الیها کذلك تقصر عن ادراك ما ینفع فی الاخرة مع ان التجربة غیر متطرق الیها وانما یکون ذلك لوحی
الٰہی کی عقل قاصر ہی دریافت کرنی اوان امور کی جو آخرت میں نافع ہوں باوجودیکہ تجربہ کو اور ہر کوئی راہ نہیں ہی یہ حال سب معلوم ہوسکتا ہی اگر
الینا بعض الامور اتت واخبرنا عن الاعمال المقربة الی الله تعالی والمبعدة عنه وذلك مما لا مطمع فیه
ہماری پاس کوئی مردہ چلا آوی اور ہمکو خبر دیوی کہ فلانا عمل اللہ تعالی کی نزدیک کرتا ہی اور کوئی اور کرتا ہی سو یہ ہرگز نہیں ہوسکتا
وقال صاحب مجمع البحرین فی شرحه ان رجلا یوم العید فی الجبانة اراد ان یصلی قبل صلوة العید
صاحب مجمع البحرین نی اوسکی شرح میں بیان کیا ہی ایک شخص نی عید کی دن مصلی میں ارادہ کیا کہ عید کی دوگانہ سی پہیلی نماز پڑھی
فنهاه علی فقال الرجل یا امیر المؤمنین انی اعلم ان الله تعالی لا یعذب علی الصلوة فقال لکنی انا اعلم ان
سو علی نی اوسکو منع کیا اور کہا اے امیر المؤمنین میں خوب جانتا ہوں کہ اللہ تعالی نماز پڑھنی پر عذاب نہیں کریگا پر میں جانتا ہوں جو اللہ تعالی
الله تعالی لا یثیب علی فعل حتی یفعله رسول الله علیه السلام او یحث علیه فیکون صلاتك وحشا
اللہ تعالی ثواب نہیں دیتا جبتک اوسکو رسول صلی اللہ علیہ وسلم نہ کریں یا اوسکی پر ترغیب نہ دیں سو تیری یہہ نماز حیسنہ ہی
والعبث حرام فلعله تعالی یعذبك به بحجا فتلت النبیه وقال صاحب الهدایة بکره ان یتنفل بعد
اور عبث حرام ہی ہیں شاید کہ اسکی بدلہ اللہ تعالی ہمکو عذاب دی بسبب مخالفت نبی علیہ السلام کی اور صاحب ہدایہ کہتے ہیں مکروہ ہی نفلیں پڑھنی بعد
الفجر اکثر من رکعتی الفجر لانه علیه السلام لم یزد علیهما مع حرصه علی الصلوة فانظر کیف جعل
صبح صبح دو رکعتی سوا اور نہ پڑھیں سو اسلئے کہ نبی علیہ السلام نی ان دو رکعتی زیادہ نہیں پڑھیں باوجود حریص ہونی نماز کی اب دیکھو کیسا علیہ السلام کی
فعله علیه السلام فی هذه العبادات دلیلا علی الکراهة وقال ابن الهمام ما تردد من العبادات بین الواجب
فعل علیہ السلام نی ان عبادات میں کیسی دلیل کراہتی کی اور ابن ہمام کہتا ہی جو عبادات کہ واجب
والبدعة یاتی بها حیث طاوما تردد بین البدعة والسنة یترکه لان ترك البدعة لازم وواجب والسنة
اور بدعت ہی پڑھتا ہی مستحب ہو تو وکہاں طاعت ہی اور جو عبادت بدعت اور سنت کی بیچمیں مشکوک ہو تو ترک کری سنت اسلئے کہ بدعت کا چھوڑنا لازم
غیر لازم وفی الخلاصة مسئلة تدل علی ان البدعة اشد ضررا من ترك الواجب حیث قال اذا
کچھ ضرر نہیں اور خلاصہ میں ایک مسئلہ ہی جس سی معلوم ہوتا ہی کہ بدعت کا ترک واجب کی ترک سی بدتر ہی جس طرح کہا ہی اگر
شك فی صلاته هل صلاها مرة ان کان فی الوقت فعلیه ان یعیدها وان خرج الوقت لم تشك
شک واقع ہو نماز میں ایا ادا کی یا نہیں اگر ابھی وقت باقی ہی تو اوسپر اعادہ ہی اور اگر وقت جاتا رہا پھر شک نہ ہوا
لا شیء فیه ولو کان الشك فی صلوة العصر یقرأ فی الرکعة الاولی والثالثة ولا یقرأ فی الثانیة
تو کچھ نہیں اور اگر عصر کی نماز میں شک ہو تو اعادہ میں پہلی رکعت اور تیسری رکعت میں قرأت کرلی اور دوسری رکعت اور
الرابعة فعفین الاولیین القراءة فی الفرض واجب وفی نوافله یترکه متلا عن راحة النفل بعد العصر
چوتھی میں قرأت نہ پڑھی پس پہلی دو رکعتوں کی معین کرنا فرض کی فرضوں میں واجب ہی سو کہیں ہوسکتا ہی اپنے کو اسی طرح نفلوں میں واجب ہی

وروی عنہ عکرمۃ وروی عن سفیان الثوری انہ کان یقول البدعۃ احب الی ابلیس من کل
کہ بدعت مکروہ ہے ہی اور سفیان ثوری سے روایت ہے کہ کہتے تھے کہ ابلیس کو بدعت تمام معاصی سے زیادہ تر محبوب ہے
المعاصی لان المعاصی یتاب عنہا والبدعۃ لا یتاب عنہا وسبب ذلک ان صاحب المعاصی یعلم
اس واسطے کہ معاصی سے تو توبہ ہو سکتی ہے اور بدعت سے توبہ نہیں ہوتی اسکا سبب یہ ہے کہ معاصی کرنیوالا توجانتا ہے
بکونہ مرتکب المعاصی فیرجی لہ التوبۃ والاستغفار واما صاحب البدعۃ فیعتقد انہ فی طاعۃ وعبادۃ
کہ میں خطاوار ہوں تو توبہ کی امید ہے اور بدعتی توبہ نہیں جانتا وہ سمجھتا ہے کہ میں عبادت کرتا ہوں اور ثواب ہوگا
لا یتوب ولا یستغفر وہذا ما حکی عن ابلیس انہ قال قصمت ظہور بنی آدم بالمعاصی والاوزار وقصموا
توبہ شخص نہ توبہ کرتا ہے کرنا ہے استغفار اور ابلیس کی حکایت ہی کہ کہتا ہی میں نے پشت بنی آدم کی معاصی اور گناہوں سے توڑی اور ہی اور انہوں
ظہری بالتوبۃ والاستغفار فاحدثت لہم ذنوبا لا یستغفرون منہا ولا یتوبون عنہا وہی البدع
میری پشت توبہ اور استغفار سے توڑی سو میں نے انکو ایسی گناہ نکالی ہیں کہ اوس سے استغفار نہیں کرتے اور توبہ نہیں کرتے اور وہ بدعتیں ہیں
فی صورۃ العبادۃ فان قیل قد اعتاد کثیر من الناس ان یستدلوا علی عدم کراہۃ ما اعتادوہ
عبادت کی لباس میں اگر کوئی کہے عادت بہت سے آدمیوں کی کہ استدلال کرتے ہیں برعادت پر جسکی جواز پر یہ عادت کرتے ہی
من البدعۃ بحدیث شایع بینہم وہو ما رآہ المسلمون حسنا فہو عند اللہ حسن ومعارضوہ المسلمون
اس حدیث سے جو انمیں مشہور ہی یہ کہ جسکو مسلمان نیک جانیں تو وہ اللہ کے نزدیک بھی نیک ہی اور جسکو مسلمان
قبیحا فہو عند اللہ قبیح وہل یصح ہذا الاستدلال منہم ام لا یصح فالجواب علی ما ذکرہ بعض الفضلاء
برا جانیں سو وہ اللہ کی نزدیک بھی قبیح ہی یا یہ صحیح نہیں پس اسکا جواب علما نے جو ذکر کیا ہی بعض فضلاء نے
ان ہذا الاستدلال لا یصح والحدیث حجۃ علیہم لانہم لا یعرفونہ بلفظ حدیث موقوف علی ابن مسعود
یہ ہی کہ یہ استدلال صحیح نہیں ہی اور یہ حدیث انکی حق میں حجت ہی مفید نہیں کیونکہ یہ کہ یہ لفظ اس حدیث کا ہی جو وقف ہی ابن مسعود پر
رواہ احمد والبزار والطبرانی والطیالسی وابو نعیم ہکذا ان اللہ تعالی نظر فی قلوب العباد فاختار
روایت کیا اسکو احمد اور بزار اور طبرانی اور طیالسی اور ابو نعیم نے اسطرح پر کہ اللہ تعالی نے دیکھا اپنی بندوں کی دلوں کو پھر پسند کیا
محمدا فبعثہ برسالتہ ثم نظر فی قلوب العباد فاختار لہ اصحابا فجعلہم انصار دینہ وزرائہ نبیہ
محمد صلی اللہ علیہ وسلم کو پھر بھیجا اوسکو رسالت پر پھر دیکھا بندوں کی دلوں کو پھر پسند کی اوسکی لئے اصحاب پھر اوسکو مقرر کیا دین کی مدد گار اور نبی کی وزیر
فما رآہ المؤمنون حسنا فہو عند اللہ حسن وما رآہ المسلمون قبیحا فہو عند اللہ قبیح والاشکال
پس جس چیز کو دیکھیں مومن حسن اور جو چیز دیکھیں اوسکو مسلمان قبیح پس وہ اللہ کی نزدیک قبیح ہی اور بیشک
التزام والمسمی لیس لمطلق الجنس لان الخبر یشرح یکون مخالفا لقولہ علیہ السلام ستفترق امتی
لازم مسلمین کی لفظ میں مطلق جنس کی نہیں ہی کیونکہ یہ حدیث اب اس حدیث ہی کی مخالف ہو جاویگی کہ قریب ہی کہ میری امت تین
علی ثلث وسبعین فرقۃ کلہم فی النار الا واحدۃ لان کلا من فرق الامۃ مسلم یری مذہبہ حسنا یتبع
تہتر فرقی ہو جائینگی وہ سب دوزخی ہیں سوائے ایک کی اوسطے کہ تمام فرقی امت کی مسلم ہیں اور اپنی اپنی مذہب کو نیک جانتی ہیں اسی واسطے
ان لا یکون فرقۃ منہا فی النار وکذا بعض المسلمین یری شیئا حسنا وبعضہم یراہ قبیحا فلو لزم ان لا یتمیز
کہ کوئی فرقہ بھی دوزخی نہو اور ایسی ہی بعضی مسلمان ایک بات کو نیک جانتے ہیں اور بعضی اوسکو قبیح جانتے ہیں اب یہ لازم آتا ہی کہ
الحسن من القبیح من ہذا للعین والمعہود ما ذکر فی قولہ فاختار لہ اصحابا فیکون المراد بالمسلمان
حسن اور قبیح میں تمیز نہ ہی بلکہ وہ لازم باطل ہو جاویگا ہی اور معہود وہ ہے جو اس قول میں مذکور ہی پس یہ کوئی اعتراض نہیں ہوا

الصحابة فقط والاستغراق خصائص الجنس يراد بالمسلمين اهل الاجتهاد الذين هم الكاملون في صفة

صحابہ ہیں فقط یا لام اسلمی استغراق خصائص جنس کی ہی پھر لام مسلمین کی اجتہاد والی علماء ہیں جو صفت اسلام میں کاملین ہیں

الاسلام صرفا للمطلق الى الكامل لان المطلق عند عدم القرينة ينصرف الى الفرد الكامل وهو المجتهد

واسلام جو مطلق کی طرف کامل کی اسلئے کہ جب مطلق قرینہ نہ ہو تو خالی ہو تو اسکو فرد کامل کی طرف پھیرا جاتا ہے پس متزد کامل مجتہد ہی

فيكون المعنى فما رآه الصحابة واهل الاجتهاد حسنا فهو عند الله حسن وما رآه الصحابة واهل الاجتهاد

اب یہ معنی ہوئی جسے اکو صحابہ یا علماء مجتہد حسن جانی سودہ اللہ کی نزدیک حسن ہی اور جسے بات کو صحابہ یا علماء مجتہد

قبيحا فهو عند الله قبيح ويجوز ان يكون للاستغراق الحقيقي فيكون المعنى ما رآه جميع المسلمين حسنا

قبیح سمجھیں سودہ اللہ کی نزدیک قبیح ہی اور یہ لام استغراق حقیقی کا بھی ہو سکتا ہی اب یہ معنی ہوگی جسے اسکو تمام مسلمان حسن جانی

فهو عند الله حسن وما رآه جميع المسلمين قبيحا فهو عند الله قبيح وما اختلف فيه فالعبرة للغرر

سودہ اللہ کی نزدیک حسن ہی اور جسے بات کو تمام مسلمان قبیح جانی سودہ اللہ کی نزدیک قبیح ہی اور جن بات میں اختلاف فرمی ہو اعتبار قرون کا ہوگا

المشهود لهم بالخير كما للقرون المشهود لهم بالكذب وعدم الاعتداد في قوله عليه السلام خير القرون قرني

جسکو خیر میں شہادت دی ہی باقی قرون کا اعتبار ہوگا جسکو جھوٹ کی شہادت کذب اور بے اعتباری کی ہی اس حدیث میں سب قرنوں میں بہتر میرا قرن ہی

الذي بعثت فيهم ثم الذين يلونهم ثم الذين يلونهم فانه يفشو الكذب فلا اعتداد لقولهم وافعالهم كالاربعين

جسمیں میں مبعوث ہوا ہوں پھر جو اسی متصل ہیں پھر جو انسے متصل ہیں پھر جو انسے متصل ہیں پھر جھوٹ پھیل جائیگا پھر جھوٹ کا اعتبار نہ ہوگا اقوال کا اور نہ افعال کا اور بے شک

ان الصحابة والتابعين والائمة المجتهدين كانوا يريدون ما جاز وقدر الضرورة من البدع فهو عند الله

صحابہ اور تابعین اور ائمہ مجتہدین جانتے تھے کہ جو بدعت قدر ضرورت ہی جائز ہی وہ اللہ کی نزدیک

قبيح ومثل قوله عليه السلام لا تجتمع امتي على الضلالة فان المراد بالامة في هذا الحديث اهل الاجماع

پس وہ ایسی کی نزدیک قبیح ہی اور جیسی یہ حدیث حدیث مشہور ہی اور اہل اجماع ہیں نہیں متفق ہوگی میری امت گمراہی پر بیشک جب تک امت ہی

الذي هو بكل مجتهد ليس فيه فسق ولا بدعة اصلا لان الفسق يورث التهمة ويسقط العدالة وصحة

جنمیں ہر ایک ایسا مجتہد جو کہ معصوم اور ہیں نہ فسق ہو نہ بدعت اسلئے کہ فسق سی تہمت پیدا ہوتی ہی اور عدالت جاتی رہتی ہی اور

البدعة يدعو الناس الى البدعة ولا يكون من الامة على الاطلاق لان المراد بالامة المطلقة اهل

یعنی لوگوں کو بدعت کی طرف بلاتا ہی اور مطلق امت مراد نہیں ہی اسلئے کہ امت مطلقہ سی مراد اہل

السنة والجماعة وهم الذين طريقتهم طريق النبي عليه السلام واصحابه دون اهل البدع والضلال

سنت والجماعت ہیں وہ وہ لوگ ہیں جنکا طریقہ بعینہ طریقہ نبی علیہ السلام اور صحابہ کا ہی اہل بدعت اور اہل ضلال مراد نہیں ہیں

كما قال النبي عليه السلام امتي من استن بسنتي ويصح ان يراد بامتي جميع الامة بناء على ان الاضافة

جیسا کہ نبی علیہ السلام فرماتی ہیں میری امت وہ ہی جو طریقہ پیروی میری سنت کو اور ہو سکتا ہی کہ امت سی تمام امت مراد ہو اسوسطی کہ اضافت

كالام فتكون للاستغراق فيكون المعنى لا يجتمع جميع امتي في زمان من الازمنة على الضلالة كما

مانند لام کی کبھی واسطی استغراق کی ہوتی ہی اب یہ معنی ہو جاوینگی نہیں متفق ہوگی میری تمام امت کبھی کسی زمانہ میں گمراہی پر جیسی

اذا اجتمع اليهود والنصارى بعد نبيهم على الضلالة فيكون هذا الحديث مرافقا لقوله عليه السلام

یہود اور نصاری اپنے نبی کی بعد گمراہی پر متفق ہوگئی ہیں پس یہ حدیث موافق ہوگی اس حدیث سی

لا يزال طائفة من امتي قائمين بامر الله لا يضرهم من خذلهم ولا من خالفهم حتى يأتي امر الله اذا تقرر

ہمیشہ رہیگی ایک گروہ میری امت کی قایم امور اللہ کی کہ ضرر دیگا انکو جو چھوڑ دیگا انکو اور نہ جو انسے مخالف ہو یہاں تک کہ آجاوی کی آیا ہوا اللہ کا پس جب یہ ثابت ہو چکا

هذا فالواجب على كل مسلم فى هذا الزمان ان يحذر من هذا الغرار والميل الى شئ من البدع والمحدثات
تو اس زمانہ میں ہر ہر مسلمان پر واجب ہے کہ ہر ہر حکم سے بچے اور تو جہ سے طرف کسی بدعت اور محدثات کی

ويصون دينه عن العوايد التى استانس بها وترتى عليها فانها سم قاتل فكل من سلم من فاتها و
اور اپنے دین کو بچاوے جن سے انس کر چکا ہے اور ان پر عمل پائی ہے کیونکہ یہ زہر قاتل ہے اسکی آفت سے آدمی کم بچتا ہے اور

ظهر له الحق معها الا ترى ان قريشا لاجل العوائد التى الفتها نفوسهم انكروا على النبى صلى الله عليه وسلم
اسمیں اور حق ظاہر ہو جاتا ہے کیا معلوم نہیں کہ قریش نے عوایدہی کی بنا جنمیں انکی دل لگی ہوئی تھی نبی صلی اللہ علیہ وسلم کی احکام سے انکار کیا

ما جاء به من الهدى والبيان وكان ذلك سببا لكفرهم ولضيانهم حتى قالوا فى حقه عليه السلام
کہ جو سراسر ہدایت اور بیان تھی اسی سبب سے انکا کافر ہونا اور طاعی ٹھہرنا بیان تک کہ نبی علیہ السلام کی حق میں کہا سو کہا

ما قالوا بسبب ما تربوا عليه وتنشوا فيه ولذلك كان ابن مسعود يقول اياكم وما احدث فان الذى
واسطے اوس امر کی جسمیں پرورش پائی تھی اور جوان ہوئی تھی ابن مسعود کہا کرتی تھی بچو تو اس اثت بدعات سے

فان الدين لا يذهب من القلوب بمرة ولكن الشيطان يحدث لكم بدعا حتى يذهب الايمان
کیونکہ دین دلوں کی اندر سے ایک ہی دفعہ نہیں جاتا رہیگا لیکن شیطان تمہارے لئے بدعتیں پیدا کریگا یہاں تک کہ ایمان

من قلوبكم فعلى هذا ينبغى للمؤمن ان لا يعتد ويستدل بقوة تصميمه على شئ وكثرة عباداته به انه
تمہارے دلوں سے نکلا ہوا ہو اس پر یقین کرنا اور موافق مؤمن کے والا نہیں ہے کہ محض استدلال کرنا کسی قوت تصمیم کی کسی چیز پر اور کثرت عبادات کی

على الحق فان تصميمه عليه وعدم رجوعه عنه ولو نشر بالمناشير لا يدل على كونه على الحق فى دينه
حق پر ہے یہ نہیں کہ وہ کبھی اوسکی تصمیم اور بلا رجوع کرنا اوس چیز کی اگرچہ وہ آرے سے چیرا جاوے تو بھی حقیت پر دلالت نہیں کرتا

لان جزمه وتصميمه عليه ليس من حيث كونه حقا بل من حيث انشائه بين قوم يدينون به و
اسواسطے کہ اسکا جزم اور تصمیم اوس خبر پر حقیت کی جہت سے نہیں ہے بلکہ اوس جہت سے کہ اوسنے دین اسی چیز کو جانا ہے اور

للنشأة والمحافظة على تعظيمه فى تصميم شئ حقا كان او باطلا الا ترى ان مثل هذا التصميم يوجد
نشاۃ اور محافظہ کو اوسکے تعظیم کی تصمیم شئ کی حق ہو یا باطل ہو مگر نہیں دیکھتا کہ ایسی تصمیم

عامة من ذوى البهل المركب كاليهود والنصارى ومن فى معناهم فالحذر الحذر من هذا السم القاتل
جہال مرکب والے یعنی جانی بوجھی یہود اور نصاری اور اوسکے مانند لوگ انکی طرح کی بیجا بیجا تصمیم اور زہر قاتل سے

وكن عاملا لا فى نص مستبعة فتصادم فالحذر كل الحذر فى مخالفتك بالاتباع وترك الابتداع فان الاتباع افضل عمل يعمله
اور عامل ہو نہ ایسے نص پر جو مستبعد ہو تصادم کرے پس بچو بچو اپنی جان کو اتباع سنت کے اوسکی مخالفت سے بیشک اتباع سنت کے اوسکی فاضلی

المرء فى شرعه الاتباع وشيوع العمل على خلاف السنة مدة زمان طويل فاذا ذلك ان تكون شديد الترقى
اور بدعت کے چھوڑنی سی انسان کی اتباع کی فہیم سو تحقیق انسان کے شرع اور دین میں اور شیوع عمل کا برخلاف سنت کے مدت زمان دراز تک پھیل جانا ہی

من يقبل ما أحدث وان نفق عليه الجمهور فلا يغرنك اتفاقهم على ما احدث بعد الصحابة بل ينبغى
اگرچہ اوس بدعت پر بہت خلقت نے اتفاق کیا ہو سو تجھکو کسی اتفاق سی بدعات پر جو بعد صحابہ کے نکلی ہیں فریب نہ کھانا بلکہ تجھکو

[illegible] التفتش عن احوالهم وعلمائهم فان اعلم الناس واقربهم الى الله تعالى اشبههم بهم
کہ پیشوا سب میں بڑا علم اور مقرب الہی وہی ہی جو اوس بلوہ مشابہت رکھتا ہو

[illegible] هم اصول [illegible] عن صاحب الشرع وقد جاء فى الحديث
[illegible] وسلم کی کہ اوسکی حالت اور [illegible] سو تحقیق [illegible] اور حدیث میں آیا ہی

اذا اختلف الناس فعلیکم بالسواد الاعظم والمراد به لزوم الحق واتباعه وان کان المتمسک به قلیلا والخلاف
کہ جب آپس میں اختلاف پڑے تو لازم ہے کہ تم کو اور بڑا گروہ کہ اس سے مراد حق پر لازم رہنا اور اتباع کرنا ہے اگرچہ متمسک بہ تھوڑے ہوں اور مخالف
انه کثیر الان الحق ما کان علیه الجماعة الاولی وهم الصحابة وان لم یعتبر الی کثرة الباطل بعدهم وقد قال الفضیل بن
کثیر ہے اس واسطے کہ حق وہی ہے جس پر پہلی جماعت یعنی صحابہ تھے اور بعد کے باطل کی کثرت کا اعتبار نہیں ہے اور فضیل بن عیاض
عیاض ما معناه الزم طرق الهدی ولا یضرک قلة السالکین وایاک وطرق الضلالة ولا تغتر بکثرة الهالکین وقال
یہ مضمون بیان کیا ہے اختیار کر طریقہ ہدایت کا اور مت گھبرا کم چلنے والوں سے اور بچتا رہ گمراہی کی راہ سے مت دھوکہ میں آ بہکنے والوں کی کثرت سے اور
بعض السلف اذا رأیت الشریعة کراکب الطریق والناس حولک فان قال لک خالف سربک جمیع الخلیقة وقال ابن
بعض متقدمین نے کہا ہے اگر تو شریعت کے موافق ہے اور حقیقت کہ ایک سیدھا راہ ہے اگرچہ تیرے رفیق تجھ کو تمام خلق کے خلاف بہکائیں اور ابن مسرور
مسعود انتم فی زمان خیرکم المسارع فی الامور وسیاتی علی زمان بعدکم خیرهم فیه المتثبت المتوقف لکثرة
کہا ہے تم ایسے زمانہ میں ہو کہ تم میں بہتر وہ ہے جو جلدی کرتا ہے کاموں میں اور تمہارے بعد زمانہ آتا ہے اس زمانہ میں بہتر جب سمجھ بوجھ کر چلے اور توقف کرے کاموں میں بسبب کثرت
الشبهات قال الامام الغزالی والقدر صدق فان من اوتی بثبت فی هذا الزمان ووافق الجمهور فینبغی ان یعد فیه وخاصر
شبہات کی امام غزالی کہتے ہیں البتہ سچ کہا ہے اسود سلمی نے جو اس زمانہ میں قائم رہا اور زمانہ کی سختیوں پر صبر کیا جمہور کی موافقت کی تو چاہیے کہ جمہور میں گنا جائے اور ظاہر
فیما حاضر افیه یهلک کما هلکوا فان اصل الدین وعمدته وقوامه لیس بکثرة العبادة والتلاوة و
باتیں بنانی لگا تو ہلاک ہوگا جیسے وہ ہلاک ہوئے کیونکہ دین کی اصل اور خوبی اور درستی عبادت اور تلاوت کی کثرت سے اور
المجاهدة بالجوع وغیره وانما هو باحرازه من الافات والعاهات التی تأتی علیه من البدع والمعاصی
بہت کی مشقت اور ریاضتی سے نہیں ہے بلکہ دین کی خوبی آفات اور صدمات سے بچانے میں ہے جو اس پر بدعتیں اور نئی نئی معصیتیں کہ دین کی
فانها الکثرتها وشیوعها صارت کانها من شعائر الدین ومن لا یعرف الفریضة علینا فی البیئتنا
کیونکہ بہت بدعتیں اس کثرت سے پھیلی ہیں گویا وہ دین کا شعار اور نشان ہوگئیں اور جو فرض نہیں جانتا
کتابا شرها علی انها بدعة اذ لو کان کذلک لرجی من التوبة ولاستغفار ولکن اخذناها طاعة
یہ بدعات بدعت ہی جان کر عمل میں لائی گئی ہیں تو ایسا ہوتا تو البتہ ہمیں توبہ اور استغفار کی امید ہوتی یہ بھی تو بدعات کو طاعت
وعبادة وجعلناها دینا الما مقتفین فی ذلک اثار من سلمی اوغلط اوغفل من بعض من تقدمنا
اور عبادت اور اپنا دین بنا لیا ہے اسی پر بھی پیروی متقدمین میں سے کسی کی جو سہو کیا یا غلطی کھائی یا غفلت کی
وجعلناه قدوة فی دیننا فاذا جاء احد وانکر علینا ما ارتکبناه من ذلک لاموفان کان ممن له توقیر
اور بھی اوکو اپنی دین کا پیشوا سمجھ لیا اب اگر کوئی آکر ہم پر ان بدعات کی کرنی پر اعتراض کرے یا برا بتاوے
فی قلوبنا نقول له هذا جائز ذهب الی الجواز فلان وتذکر له بعض من تقدمنا ممن سهی اوغلط
عزت تو ہے کہ یہ جواب دیںگے صاحب یہ تو جائز بتا گئے فلانا شخص اسکی جواز کا قائل ہوا اور اوسکا نام لیوے جو ہمسی پیدا سمجھ کر بتلایا ہے یا غلطی کھا جانا ہے
اوغفل وان کان ممن لا توقیر له فی قلوبنا یسهم منا ما لا یخطر بباله کل ذلک بسبب الجهل
یا غفلت کی ہے اور اگر وہ معترض ایسا ہے کہ ہمارا دل اوسکی عزت نہیں تو ہمسی وہ سہو ہمکو سجھا دیتا ہے کہ نہ اوسکی گمان میں تھی نہ دل خیال تھا یہ سب بسبب ہماری جہل
المرکب بینا لانا ادرایا انفسنا علی ما هی علیه من الجهل لقبلنا جواب من ارشدنا الی الحق وما قنا
مرکب ہونے کی وجہ سے اسواسطے کہ ہم آپ اپنی جہل مرکب ہونے کو جانتے سو جواب اوس شخص کا قبول کرتے جو ہمکو راہ حق بتاتا یا ہمارے دین کی اس کو
من سهی اوغلط اوغفل حجة فی دیننا اذ لا یجوز ان یقال الانسان یدینا لا یهم معصوم وهو صاحب الشریعة
جس نے سہو کیا یا غلطی کھائی یا غفلت کی اپنے دین میں حجت ہوگا اس واسطے کہ جائز نہیں کہ آدمی اپنے دین میں مقتدا ہو سوائے معصوم کے کہ وہ صاحب شریعت کا ہے

اومن شہد لہ صاحب الشریعۃ بالخیر وہم القرون الثلثۃ الذین اقتضت حکمۃ الشارع ان
یجعل حق میں صاحب شریعت نے شہادت خیر کی دی ہو اور وہ تینوں قرن ہیں جنہیں سی موافق اقتضا حکمت شارع کی

یختص کل قرن منہم بفضیلۃ فالقرن الاول خصہم اللہ بمزیۃ لاسبیل لاحد ان یلحقہم فہا فانہ
ہر قرن ایک ایک فضیلت سی مخصوص ہی پس قرن اول کو اللہ تعالی نی خاص کیا ہی ایسی فضیلت سی کہ اونمیں کوئی دوسرا نہیں کرسکتا کیونکہ اسکو

تعالی خصہم بروئیۃ نبیہ وبمشاہدۃ نزول القرآن علیہ ولہم حفظہ حتی لا یکون حرف واحد منہ
تعالی نی انکو خاص کیا ہی حال اللہ علیہ وسلم کی زیارت سی اور نزول قرآن کی مشاہدہ سی اور انکو الہام کیا ہی قرآن کی حفاظت کا یہاں تک کہ اونمیں سی ایک حرف

ضائعا فجمعوہ ویسر حفظہ بعدہ فحفظوا احادیث نبیہم فی صدورہم واثبتوہ علی ما ینبغی فحصل لہم
ضایع نہیں ہوا اور وہ سکو جمع کرکر پھر اون پر آسان کیا بعد اوکیا اور محفوظ رکھا نبی حال اللہ علیہ وسلم کا اپنی امت میں تو ثابت رکھا جاتا کہ یا ہیہ شاہد سواد کی اور اصلی

فی اقامۃ ہذا الدین حظ کثیر لا یمکن الاحاطۃ بہ ولا یصل احد الیہ فجزاہم اللہ تعالی عن امۃ نبیہم
اس دین کی قایم رکھنی میں بڑا ثواب حاصل ہوا کہ احاطہ سی باہر ہی اکیلا کوئی اوکی مرتبہ کو نہیں پاسکتا اور اللہ تعالی امت نبی علیہ السلام کی طرف سی

خیر جزاء ثم عقبہم التابعون فجمعوا ما کان مرکا حادیث ومسائل الدین متفرقا وانقلوا الاحکام
جمع جزا عنایت کرنی پھر اونکی بعد تابعین پیدا ہوئے اونہوں نی تمام حدیثیں اور دینی مسائل متفرق جمع کئی اور احکام دین

والتفسیر من الصحابۃ حتی کان احدہم یرتحل فی طلب الحدیث الواحد والمسئلۃ الواحدۃ مسیرۃ
اور تفسیر صحابہ سی روایت کی یہاں تک کہ بعضوں سا سفر اونمیں سی ایک حدیث

شہر اوشہرین وضبطوا امر الشریعۃ اتم ضبط فحصل لہم فی اقامۃ ہذا الدین ایضا فضل کثیر ثم عقبہم
یا ایک مسئلہ کی یہاں تک کہ بعضوں سا سفر کرتا تھا اور احکام شریعت کو خوب ہی ضبط کیا انکو بھی دین کی قایم کرنی میں بڑی فضیلت حاصل ہوئی پھر اونکی بعد

تابعو التابعین الذین ظہر بہم الفقہاء المرجوع الیہم فی النوازل فوجدوا القرآن مجموعا میسرا و
یا تابعین کی تابع پیدا ہوئی جنمیں فقہاء ظاہر ہوئی جنکی طرف حادثات پیش آئی جاتیں انکو قرآن جمع کیا ہوا آسانی سی ہاتھ آیا اور

وجدوا الاحادیث قد احررت وضبطت فتفقہوا فی القرآن والاحادیث علی مقتضی قواعد
احادیث جمع اور ضبط کی ہوئی پائیں سو اونہوں نی احکام موافق اقتضا قواعد شریعت کی قرآن اور احادیث سی

الشریعۃ واستنبطوا منہما احکاما علی مقتضی الاصول وعینوا وجوہ الدلالات وبینوہا علی الناس
استنباط کئی اور اصول کی موافق بہت احکام نکالی اور دلالت کی طریقی مقرر کئی اور لوگوں پر آسان کردیا

وانتظم الحال واستقرین الامۃ المحمدیۃ بسببہم فحصل لہم فی اقامۃ ہذا الدین خصوصیۃ
اور کام کی سبب ہر محل منطبق اور دین امت محمدی کا درست ہوگیا ان صاحبوں کی بدولت اس دین کی قائمی سی ایک خصوصیت حاصل ہوئی

ایضا فلما مضوا سبیلہم اتی من بعدہم فلم یجدوا وظیفۃ یقوم بہا بل وجد الامر علی اکمل الحالات
جب یہہ لوگ یہاں سی گذر چکی اونکی بعد کی خلقت پیدا ہوئی تو اونکو کوئی وظیفہ نہ ملا جسکی درستی میں لگیں یہاں تک کہ اونکو دین کا کامل ترحالات پر حاصل

فلم یبق لہ الا ان یحفظ ما استنبطوہ وبینوہ ولا یحصل لہ خلل الا باتباعہم وتقلیدہم وبقائہ فی
اور انکا استنباط ہی کا باقی رہنا اونکی پیروی اور تقلید پر موقوف ہی اور محفوظ رکھنی میں اونکی حق بینی بہتر پہنچی ہی کہ اونکی پیروی میں اونکی مقلد اونکی

حیاتہم فان ظہر لہم فقہ غیر فقہہم ونہوہم وردود علیہ الا ان یکون عالما یقینیا انہ فی زمانہم لا یالف
وضع پر قایم رہیں اگر کوئی فقہ اونکی احکام کی مخالف ظاہر کریں تو سب مردود ہی اگر ایسی حادثہ کا ہونا کہ جسکا یقین اونکی زمانہ میں نہیں ہوا تو قبول نہ کی اور

لا بالقول غریبنبغی لہ ان ینظر فیہ علی مقتضی قواعدہم فی الاحکام الثابت عنہم فاذا کان علی مقتضی
یہ خلل سی ایسا ہونا چاہیئے کہ اونکی قاعدوں کی موافق جو احکام میں ثابت ہوگئی ہیں غور کرنا چاہیئے اگر

الاصول

اصولهم یقبل عنه ولا فلا کان کل من اتی بعدهم یقول فی بدعة انها مستحبة ثم یاتی علی ذلک بدلیل
قاعدہ اور اصل کی موافق ہو تو مقبول ورنہ مطلقاً نہیں ہو تو نہیں اسلئے ہر ایرا غیرا جو بدعت کو مستحسن کہتا ہا ہی پر دلیل کہنے لگیں اور کہیں
خارج عن اصولهم فذلک غیر مقبول منه کان التقلید والافتراء بالغیر بمجرد حسن الظن انما یجوز
اصول ہی کی مخالف قائم کر دیتا ہی سو یہ دلیل ایسی مقبول نہیں ہی اسلئے کہ تقلید بدون بصیرت کی شرعاً کہیں گنجائش نہیں ہی
من کان مجتهداً حدّ لا للمدّ کان مقلداً لکن لما انتظم الاجتهاد مدة مدیدة من غیر انحصار طریق
مجتہد جادہ ہی کی ہو جاویگا لیکن ایک مدت دراز سے ایسا نہیں ہی تو طریقہ
معرفة مذاهب المجتهد فی نقل کتاب بعتمد متداول بین العلماء لمن کان قادراً علی استخراجه
مجتہد کی مذہب دریافت کرنیکو بواسطہ نقل معتبر کتاب کی ہی جو علماء میں متداول ہو قدرت استخراج پر قادر ہو
او اخبار عدل مرتو فابه فی علمه وعمله لمن لم یکن قادراً علی استخراجه فلا یجوز العمل بکل کتاب
یا بواسطہ بیان عادل کی ہی جسکی علم اور عمل پر اعتماد ہو یہ ایسی کی واسطے جو مقدرت استخراج کی نہ رکھتا ہو سو کرنا کسی پر بھی جائز نہیں ہی
او ظهر فی هذا الزمان کتب جمعها صغفاء الرجال من غیر معرفة بحقیقة الحال ولا بقول کل عالم
اسلئے کہ اس زمانہ میں بہت کتابیں ایسی جمع کر دی ہیں کہ جو ضعیف لوگوں نے بدون دریافت حقیقت حال کی جمع کر دیں ہیں اور نہ ہر عالم کی کہنی پر عمل جائز ہی
اذ غلب الفسق فی الناس بعد القرون الثلثة فالمستور فی حکم الفاسق فلا یجوز من العدالة الترجمة
اسلواسطے کہ بعد قرون ثلثہ کے لوگوں میں فسق غالب ہو گیا ہی پس مرد مستور الحال بھی فاسق کی مثال ہی پس ترجمہ کی عدالت پر غالب کرنیوالی
لجانب الصدق ثم ههنا قاعدة مقررة لابد من معرفتها وهی ان المسئلة الفقهیة اذا نقلت
موجود ہو پھر یہاں ایک قاعدہ طے ہوجانا اور اسکی دریافت کرنا ضرور ہی وہ یہ ہے کہ کوئی مسئلہ فقہی اگر نقل کیا جاوی
ینبغی ان ینظر فیها فان کان ماخذها معلوما مشهورا من الکتاب والسنة والاجماع فلا نزاع
تو اوسمیں نظر کرنی چاہیئے پھر اگر اوسکا ماخذ معلوم اور مشہور ہو کتاب اور سنت اور اجماع سے تو اوسمیں کیچھ
فیها لاحد وان لم یکن ماخذها معلوما بل کانت اجتهادیة فان کان ناقلها مجتهداً لا یلزم علی امتی
کچھ حرف نہیں ہی اور اگر اوسکا ماخذ معلوم نہیں ہی بلکہ وہ مسئلہ اجتہادی ہو پھر اگر اوسکا ناقل مجتہد ہی تو مقلد پر لازم نہیں ہی
کان مقلداً ان یتبعه ولا یلزم علیه ان یطلب منه دلیلاً لان کلا المجتهد دلیل له وان لم یکن
کہ اوسکا اتباع کرے اور دلیل طلب کرنی واجب نہیں ہی اس واسطے کہ مجتہد کا قول ہی اوسکی دلیل ہی اور اگر
ناقلها مجتهداً بل کان مقلداً فان نقلها من المجتهد ثابتة نقله منه یلزم الاتباع فیها ایضاً
اوسکا ناقل مجتہد نہیں ہی بلکہ مقلد ہی پھر اگر اوسکی کسی مجتہد سے نقل کیا ہی اور نقل بھی ثابت کر دی تو اوسمیں بھی اتباع لازم ہی
وان لم ینقلها من المجتهد بل نقلها من قبل نفسه او من مقلد اخر او طالع فان بین فیها دلیلاً شرعیاً
اور اگر مجتہد سے نقل نہیں کیا بلکہ اپنی طرف سے نقل کیا ہی یا اور مقلدوں سے نقل کیا ہی یا نام کسی کا نہیں بتایا پھر اگر اوسمیں کوئی دلیل شرعی
فلا کلام فیها حینئذ وان لم یبین ینظر ان کان کلامه موافقاً للاصول والکتب المعتبرة ولم یکن فیها خلاف
بیان کی ہی تو اوسمیں بھی کچھ کلام نہیں ہی اور اگر دلیل نہیں بیان کی تو اوسمیں دیکھا جاویگا اگر اوسکی کلام اصول اور کتب معتبرہ کی مطابق ہو اور اوسمیں کچھ خلاف
یجوز العمل بها لکن ینبغی للعامل بها ان لا یقف فی مقام تقلیده بل یطلب منه دلیلاً علی ما نقل وان کان
عمل کرنیوالے پر بھی جائز ہی لیکن عمل کرنیوالی کو چاہیئے کہ صرف تقلید پر نہ رہا جاوی اور اگر
کلامه مخالفاً للاصول والکتب المعتبرة فلا یلتفت الیه اصلاً اذ قد صرح العلماء بان ما لا یعلم
اوسکی کلام اصول اور کتب معتبرہ کی مخالف ہو تو اوس طرف کچھ توجہ نہیں ہی اسلواسطے کہ علماء نے صاف صاف کہدیا ہی جس مسئلہ کی صحت معلوم نہ

صحته لا بصر اتباعه وان لم يعلم بطلانه فضلا عما علم بطلانه المجلس التاسع عشر فی
ایسا کہ اتباع صحیح نہیں ہی اگرچہ بطلان بھی نہ معلوم ہو چہ جائیکہ اوسکا بطلان معلوم ہو انیسویں مجلس

بيان بدعية صلوة النوافل بالجماعة كالرغائب وغيرها قال رسول الله صلى
اس بیان میں کہ نفلیوں جماعت سی ادا کرنی بدعت ہی جیسی صلوۃ رغائب وغیرہ فرمایا رسول اللہ صلی

الله عليه وسلم في خطبة يوم النحر في حجة الوداع عن الزمان قد استدار كهيئة يوم خلق السموت
اللہ علیہ وسلم نے خطبہ یوم النحر حجۃ الوداع کے خطبہ میں کہ زمانہ گھوم کر اوس ہیئت پر آگیا جس پر اوسکو پیدا کیا اللہ نے آسمان

والارض السنة اثنا عشر شهرا منها اربعة حرم ثلث متواليات ذو القعدة وذو الحجة والمحرم ورجب
اور زمین کو سال بارہ مہینہ کا ہی اونمیں سی چار مہینے حرام ہیں تین تو پے در پے ہیں ذیقعدہ اور ذوالحجہ اور محرم اور رجب

مضر فرد الذي بين جمادى وشعبان هذا الحديث من صحاح المصابيح رواه ابو بكرة ومعناه ان النسا
مضر اکیلا ہی جو درمیان جمادی الثانی اور شعبان کی ہی یہہ حدیث مصابیح کی صحیح حدیثوں میں ہی اوسکو ابوبکرۃ نی روایت کیا ہی اوسکا معنی یہہ ہی کہ زمانہ

الذي انقسم الى الشهور والايام عاد الى ما كان عليه ورجعت السنة الى اصل الحساب الذي اختار
جسکی پیمایش اور حساب مہینوں اور دنوں کی طرف ہی جیسی کہ اوسکی اصل میں بنیا پہر ہوگیا اور سال بھی اوسی اصلی حساب پہ ہوگیا جو اللہ تعالی نی اختیار کیا ہی

الله تعالى يوم خلق السموت والارض وما كان اهل الجاهلية ازالوه من محله
اللہ تعالی یوم خلق السموت والارض کے اور جسکو اہل جاہلیت نی ازالوہ من محلہ جسمیں کہ آسمانوں اور زمین کو پیدا کیا تھا اور صحیح یہی ہی کہ بعد ازاں کہ کفار جاہلیت نی اوسکی اصل سی سیر کر ڈالا تھا

بالنسوء الذي احدثوه وهو النسي الذي ذكره الله تعالى في كتابه وقال انما النسيء زيادة في الكفر
نسی کے ذریعہ سی جو اوسکو بدلا تھا یہہ وہ ہی نسی ہی جسکو اللہ تعالی اپنی کتاب میں ذکر کرتا ہی اور فرمایا یہہ جو زیادتی ہی سو کفر کی زیادتی ہی

ومعناه تاخير تحريم شهر الى شهر اخر فانهم في الجاهلية كانوا يعظمون اشهر الحرم ويرثة من ابراهيم
اور معناہ تاخیر تحریم شہر الی شہر اخر کی اوسکا یہہ ہی کہ اہل جاہلیت حرمت کے مہینوں کی تعظیم کرتے تھے اور یہہ تعظیم اوسکو ابراہیم علیہ السلام کی میراث سی پہونچی تھی

واسمعيل عليهما السلام وكانوا يحرمون فيها القتال حتى احدثوا النسيء فغيروا التحريم لانهم يسبب كون
اور اسمعیل علیہما السلام اور کرتے تھے اوسمیں لڑائی یہانتک کہ نکالدیا نسی کو اور بدلدیا تحریم کو اوسکے سبب سی کہ

عامة معاشهم من الغارة كانوا اصحاب حرب وغارات فاذا جاء شهر حرام رموم في حربكان يشق عليهم
عام معاش اونکی لوٹ پہ تھی اس لیئے بڑی لڑائی اور لوٹ مار کرتے تھے جب مہینہ حرام آجاتا اور وہ لڑائی ہر موقوف کردیتا تھا اوس لیئے اونکو اس سی دشواری ہوتی تھی

ترك الحرب فيحلونه ويحرمون مكانه شهرا اخر حتى رضوا خصوص الاشهر واعتبروا مجرد العدد دون ما
پہر اوس مہینہ کو حلال کر لیتے تھے اور دوسرے مہینہ کو حرام ٹہراتے تھے یہانتک کہ خصوصیت ان مہینوں کی ترک کردی صرف گنتی کا اعتبار کیا اور صحیح وقت

خصها الله تعالى به فعادوا في عدد شهور السنة وجعلوها ثلثة عشر وادبعة عشر ليتسع لهم الوقت ولذلك ورد النسيء
گنتی برس والی کے مہینوں کی برابر کیا ایک برس کو تیرہ مہینہ کا اور چودہ مہینہ کا تاکہ وقت میں گنجایش ہوجاوے اسی واسطے حدیث میں کہا کہ

على العدد في الحديث فانه عليه السلام بين فيه ان السنة اثنا عشر شهرا وانها في شرعه مقدره
گنتی کے بیان کیا کیونکہ اوسنے علیہ السلام نی فرمایا یہہ برس دل بارہ مہینہ کا ہوتا ہی اور چار مہینے مسرع میں اندازہ

بسير القمر لا بسير الشمس كما يفعله اهل الكتاب ومن هذا الاشهر القمرية اربعة حرم ثلثة منها متوالية
چاند کی رفتار کا ہی آفتاب کی رفتار کا نہیں جسطرح اہل کتاب کرتے ہیں اور انمیں سی چار مہینے حرام ہیں تین تو پے در پے ہیں

وهي ذو القعدة وذو الحجة والمحرم ورجب فرد وهو رجب الذي اضيف الى مضر في الحديث لان قبيلة
وہی ذوالقعدہ وذوالحجہ والمحرم اور رجب اکیلا ہی جو رجب کہ جسکو اضافت کیا ہی مضر کی طرف حدیث میں اس لیئے کہ مضر کی قبیلہ

کانو

کانت تزید فی تعظیمه واحترامه ولذلک نسب الیهم وقد کان فیه لاهل الجاهلیة احکام منها
اسکی تعظیم اور حرمت بہت کرتا تھا (مسیلمہ) اوسکی کرامت منسوب ہوگئی اس بہتیرے اہل جاہلیت کی بہت احکام تھی ایک یہ بھی حکم تھا
انهم کانوا یحرمون فیه القتال علی ما سبق وکان تحریمه جاریا فی ابتداء الاسلام واختلف
کہ اسمیں جنگ وجدال کو حرام جانتے تھی چنانچہ اوپر گذرا اور یہ محترم ابتداء اسلام میں بھی جاری تھی اور اسکی قایم رہنی بین علماء کو
العلماء فی بقائه فذهب الجمهور الی نسخه واستدلوا علیه بان الصحابة اشتغلوا بعد النبی
اختلاف ہی جمہور کی نزدیک منسوخ ہی اس دلیل سی کہ صحابہ رضی اللہ عنہ بعد نبی علیہ السلام کی فتح بلاد میں مشغول ہوئے
بفتح البلاد ومواصلة القتال والجهاد فلم ینقل عن احد منهم انه توقف فی القتال فی شئ من الاشهر
اور قتال اور جدال برابر کرتی رہی کسی سی یہہ منقول نہیں ہوا کہ اشہر حرام میں سی کسی مہینی میں جنگ سی توقف کیا ہو
الحرام وهذا یدل علی اجماعهم علی نسخه ومنها انهم کانوا فی الجاهلیة یذبحون فیه ذبیحة یسمونها
یہہ دلالت کرتا ہی کہ بالاجماع حکم محرم منسوخ ہوگئی اور ایک حکم تہا کہ کفار جاہلیت میں اسمیں قربانی ذبح کرتی تھی اسکا نام عتیرہ رکہہ چہوڑا تہا
عتیرة واختلف العلماء فی حکمها بعد الاسلام فالاکثرون علی ان الاسلام ابطلها ثابت فی
اوسکی حکم میں بھی بعد اسلام کی علماء فی اختلاف کیا ہی اکثر علماء کا یہہ قول ہی کہ اسلام نی اسکو باطل کردیا چنانچہ
الصحیحین عن ابی هریرة انه علیه السلام قال لا فرع ولا عتیرة والفرع بفتحتین اول ولد تلده الناقة
صحیحین میں ابوہریرہ کی روایت سی ثابت ہی کہ آپ نی فرمایا نہ فرع ہی اور نہ عتیرہ اور فرع سا تھہ زیر فا اور ا کی پہلوٹھا بچہ جو اونٹنی جنتی
وکان اهل الجاهلیة یذبحونه لاٰلهتهم فی الجاهلیة ویتبرکون به والعتیرة ذبیحة کانت تذبح
اور یہ اہل جاہلیت اوسکو اپنی بتوں کی نام پر برکت کی واسطی جاہلیت میں ذبح کیا کرتی تھی اور عتیرہ ایک قربانی تھی
فی العشر الاول من رجب ونسخ رجبیة وکان یتقرب بها اهل الجاهلیة فی الجاهلیة واهل الاسلام
جو رجب کی پہلی دہی میں ذبح کرتی تھی کہا نام رجبیہ تھا اہل جاہلیت میں اسکو قرب جانتی تھی اور اہل اسلام بھی
فی صدر الاسلام ثم نسخت بحدیث لا فرع ولا عتیرة وقد روی عن الحسن انه قال لیس فی الاسلام
ابتداء اسلام میں پہر یہہ اس حدیث سی لا فرع ولا عتیرہ منسوخ ہوگئی اور حسن سی روایت ہی کہ آپ نی فرمایا اسلام میں عتیرہ نہیں ہی
عتیرة وانما کانت العتیرة فی الجاهلیة کان احدهم یصوم رجب ویعتر فیه ویشبه ان یذبح فیه
عتیرہ جاہلیت میں تہا بعضا لوگہیں سی رجب میں روزہ رکہتا اور رجبیہ ذبح کرتا اور یہہ بھی ذبح کرنیکو تشبیہ دیتی ہی
باتخاذه موسما وعیدا وروی عن طاؤس انه قال لا تتخذوا شهر اعیدا ولا یوما عیدا واصل هذا
کہ گویا موسم اور عید بنانا ہی اور طاؤس سی روایت ہی کہ آپ نی فرمایا مت بنا و کسی مہینہ کو عید اور نہ کسی دن کو عید اور اسکی اصل یہہ ہی
ان المسلمین لا یجوز لهم ان یتخذوا وقتا من الاوقات عیدا الا ما جاءت الشریعة باتخاذه عیدا
کہ مسلمانوں کو جایز نہیں ہی کہ کسی وقت کو اور وقتوں میں سی عید ٹہہرالیں سوا اوسکی جو شریعت میں عید ٹہہرچکا ہی یعنی ہر ہفتہ میں
وهو فی الاسبوع یوم الجمعة وفی العام یوم الفطر ویوم الاضحی وایام التشریق واما ما عدا ذلک
جمعہ کا دن اور ہر سال میں دن عید الفطر کا اور دن بقرعید کا اور ایام تشریق کی سوا ان دنوں کی سوا اور جو دن دنیا میں ہی
فاتخاذه عیدا وموسما بدعة لا اصل له فی الشریعة المحمدیة بل من اعیاد المشرکین وقد کانت لهم
سو اوسکا عید اور موسم ٹہہرانا بدعت ہی شریعت محمدیہ میں اوسکی کچہہ اصل نہیں ہی بلکہ مشرکوں کی عیدوں میں سی اور مشرکوں کی
اعیاد زمانیة واعیاد مکانیة فلما جاء الاسلام ابطلها الله تعالی وعوض عن اعیادهم الزمانیة
بہت عیدیں تہیں زمانی دن کی ہی اور عیدیں مکانی کی ہی پہر جب اسلام آیا تو اللہ تعالی نی سب باطل کردی اور عوض میں انکی زمانی عیدوں کی

عید الفطر وعید النحر وایام التشریق ومن اعیادھم المکانیۃ الکعبۃ وعرفات والمنی والمزدلفۃ

عید الفطر اور بقرعید اور ایام تشریق مقرر کردی اور اوقاتی مکانی عید کی بدل کعبہ اور عرفات اور منیٰ اور مزدلفہ مقرر فرمایا

ولیس من ھذہ المواسم موسم ولا من ھذہ الاماکن مکان الا وفیہ للہ تعالی وظیفۃ من وظائف

اور ان موسموں میں سے کوئی موسم اور ان مکانوں میں کوئی ایسا مکان کہ جسمیں وظیفہ الٰہی اور وظیفۂ طاعت مقرر نہ ہو

طاعاتہ یتقرب الیہ ولطیفۃ من لطائف نفحاتہ یصیب بھا من یشاء من عبادہ بفضلہ و

کہ جسپر تقرب کا طرف اور تعالی کی اور لطیفہ نہو لطایف خوشبوئی دیوی جسکو چاہی اپنی بندوں میں سے اپنی تفضل اور

رحمتہ فالسعید من اغتنم ھذہ المواسم ولا ما کن وتقرب فیھا الی مولاہ بما شرع فیھا من وظائف

رحمت سی پس نیک بخت وہ شخص ہی جو غنیمت جانی ان موسموں اور مکانوں کو اور تقرب حاصل کری اپنی مولا سی بوسیلہ ان وظیفوں کو ان

الطاعات حتی یصیبہ نفحۃ من تلک النفحات ویامن بھا من عذاب النار ومافیھا من النفحات و

طاعات کی جو اوقات موسم اور مکانوں میں مشروع ہوئی ہیں یہاں تک کہ ایک جھٹ اوس خوشبوئی حاصل ہو جاوے اوسکی سبب سی آگ کے عذاب سی اور جو اوسکی اندر صفات ہیں بھی امن

اما الصوم فیہ فقد ورد فیہ احادیث من جملتھا ما رواہ البیھقی فی شعب الایمان عن انس رضی اللہ علیہ السلام

رجب میں روزہ کی بہت حدیثیں آئی ہیں انہوں میں کہ یہ حدیث ہی جو بیہقی فی شعب الایمان میں انس ہی روایت کی ہی کہ آپ نے فرمایا

قال فی الجنۃ نھر یقال لھا رجب اشد بیاضا من اللبن واحلی من العسل من صام یوما من رجب

جنت کی اندر ایک نہر ہی اوسکا نام رجب ہی دودھ کا زیادہ سفید اور شہد سی زیادہ شیریں جو شخص ایک روز رجب میں کسی دن روزہ رکھیگا

سقاہ اللہ تعالی من ذلک النھر ھذا فی صیام بعضہ واما صیام کلہ فلم یصح فیہ بخصوصہ شیء

اوسکو اللہ تعالی اوس نہر میں سی پانی پلاویگا یہ حدیث ہی رجب کی تہوڑی روزوں کی اور رجب کا تمام کامل مہینی کا روزہ رکھنی کی خاص رجب کی باب میں کوئی حدیث

ولکن النوع علیہ السلام ولا عن اصحابہ وانما ورد فی صیام الاشھر الحرم کلھا ورجب احدھا فیازم ان لا یصح

نہیں ثابت ہوئی علیہ السلام سی اور اصحاب سی نہایت نہیں ثابت ہوئی اور حدیث ہی تو تمام اشہر الحرام کی باب میں ہی اوجمیں کا ایک رجب کا ہی ایسا ہے جو ثابت ہی رجب کی

وقد روی عن ابی قلابۃ انہ قال فی الجنۃ قصر لصوام رجب قال البیھقی ابو قلابۃ من

اور حدیث سی ثابت ہوئی ہی کہ جنت میں ایک محل ہی جسکی روزہ کی داروں کی لئی یہ بیہقی کہتا ہی اور ابو قلابہ من

کبار التابعین لا یقول مثلہ الا عن بلاغ عمن فوقہ ممن سمع عن النبی علیہ السلام نعم قد روی عن

بڑے تابعین ہی سی ہی ایسا شخص ایسی بات یہ دل سی اپنی سی حد سی نہیں کہتا ہی جو جب اصلی اوسکو علیہ سلم سی سنا ہو ہمیں کہ سکتا ہی ہاں ابو قلابہ ہی روایت کری

عبد اللہ بن عباس انہ کرہ ان یصام رجب کلہ ویکرھہ امام احمد ایضا وقال یفطر منہ یوما او یومین وھکی

عبد اللہ بن عباس ہی کہ یہ بات ہی کہ رجب کا روزہ رکھی اور مکروہ جانی اور مکروہ جانتے ہیں امام احمد ایسا ہی اور کہتے ہیں کہ ایک یا دو دن اوسکا افطار کردی اور حکایت ہی

عن ابن عباس لکن نزول کراھۃ صومہ بان یصوم معہ شھر آخر وقد قال المارودی فی الاقناع

رضی اللہ عنہ ابن عباس سی لیکن ہماری نہتی ہی کراہت صوم رجب کی مذہب کی مشہور کتاب رجب کا تمام رجب کی روزہ رکھنا کہ ایک ہی مہینی کی روزہ رکھیگا اور ماوردی اقناع میں فرماتا ہی

یستحب صوم رجب وشعبان واما الصلوٰۃ فیہ فلم یثبت فیہ صلوٰۃ مخصوصۃ یتحتم بہ فعلھذا

کہ مستحب ہی روزہ رکھنی رجب اور شعبان کا اور نماز رجب کی اور سوا کوئی نماز خاص رجب ہی کی ثابت نہیں ہوئی ہی جو رجب ہی خصوصیت کرکی ہو اوس پر ہمیشہ کی لئی

فلمن کان لہ دیانۃ واذعان ان لا یلتفت الی ما یکذب علیہ الناس فی ھذا الزمان ولا یغتر بشیوع

سو اوسکو مناسب ہی کہ اوس کی دیانت اور یقین ہو اوس کی طرف جو جھوٹی اوس نماز پر کہ لوگ ہی بڑی ہیں اوسپر تمام لوگ اس زمانہ میں اور ہمکو ہی میں نہ اچاہی

وفی دار الاسلام وکثرۃ وقوعہ فی البلاد العظام من صلوٰۃ الرغائب فی لیلۃ الجمعۃ الاولی منہ

دار الاسلام میں مشہور ہونی سی اور بڑی بڑی شہروں کی اندر معمول کری سی یعنی صلوٰۃ الرغائب جو رجب میں پہلی جمعہ کی شب میں پڑہی جاتی ہی

المذکور انه علیه الصلوٰة والسلام قال وایاکم ومحدثات الامور فان کل محدث بدعة وکل بدعة ضلالة
اسواسطے کہ پیغمبر صلی اللہ علیہ وسلم نے فرمایا ہی بچتے رہو نئی نئی باتوں سے کیونکہ ہر محدث یعنی نوایجاد بدعت ہی اور ہر بدعت گمراہی ہی

وفی حدیث اخر انه علیه السلام قال شر الامور محدثاتها وکل محدث بدعة وکل بدعة ضلالة فکل
اور ایک اور حدیث میں ہی کہ آپ نے فرمایا سب کاموں میں بدتر نوایجاد دین اور ہر محدث بدعت ہی اور ہر بدعت گمراہی ہی اب

من هذین الحدیثین یدل علی کون تلک الصلوٰة فی هذه اللیلة بدعة وضلالة لکونها من محدثات
یہ دونو حدیثیں دلالت کرتی ہیں کہ یہہ نماز اس رات میں بدعت اور گمراہی ہی اسواسطے کہ نوایجاد ہی

الامور لعدم وقوعها فی عصر الصحابة والتابعین ولا فی عهد الائمة المجتهدین بل حدثت بعد
نہ صحابہ کی عہد میں تھی اور نہ تابعین کی زمانہ میں اور نہ ائمہ مجتہدین کی وقت میں بلکہ بہت زمانہ کی

المائة الرابعة من الهجرة النبویة ولذلک لم یعرفها المتقدمون ولم یتکلموا فیها وقد ذمها العلماء من اعیانهم
چوتھی صدی کی بعد پیدا ہوئی ہی اسیلئے متقدمین اسکو نہیں جانتے تھے اور نہ اسمیں کچھ کلام کی ہی اور جمہور علماء

المتاخرین وصرحوا بانه بدعة قبیحة مشتملة علی منکرات وقالوا الاحادیث الواردة فیها موضوعة
متاخرین نے اسکی برائی بیان کی اور صاف کہا ہی کہ یہہ نماز بدعت قبیحہ ہی اسمیں کئی منکرات ہیں اور کہا ہی کہ تمام حدیثیں اس باب کی وضعی ہیں

والمتهم بوضعها ابن جهضم وبعد هذا التصریح بالاعتداد بکونها مذکورة فی بعض الکتب والرسائل لانا نامر فی
اور الزام واضع ابن جہضم کو کہتے ہیں اور جب علماء یہہ تصریح کر چکی تو پھر اسکا کیا اعتبار ہی کہ بعضی کتابوں اور رسالوں میں مذکور ہی اسواسطے کہ ہمکو

الدین وحصول الثواب والعقاب من الشارع لعدم استقلال العقل فیه فترک الصلوٰة فی هذه اللیلة
دین اور حصول ثواب اور عقاب کا شارع سی معلوم ہوتا ہی کیونکہ عقل اسباب میں مستقل نہیں ہی پس یہہ نماز اس رات میں

لم یصلها النبی علیه السلام ولا احد من الصحابة ولم یحث علیها فلا یحصل فیها الثواب بل یکون فعلها
نہ نبی صلی اللہ علیہ وسلم نے پڑہی اور نہ کسی نے صحابہ میں سی اور نہ کسی کو تعلیم کی پس اسمیں ثواب نہیں حاصل ہوگا بلکہ اسکا کرنا

عبثا یخشی من فعلها العقاب کما قال صاحب مجمع البحرین فی شرحه ان رجلا یوم العید فی الجبانة تراءی
عبث ہوگا اسمیں اندیشہ عقاب کا ہی چنانچہ صاحب مجمع البحرین اپنی شرح میں کہتا ہی کہ ایک شخص نے عید کی دن عیدگاہ میں

ان یصلی ثم اعاد الصلوٰة بعد فهمه علی فقال الرجل یا امیر المؤمنین انی اعلم ان الله تعالی لا یعذبنی علی الصلوٰة
دوگانہ عید الفطر کی پہلی تاکہ تم پر شبہ کی ادا ہو گیا سو جب حضرت علی نے منع کیا اوس شخص نے کہا یا امیر المؤمنین میں خوب جانتا ہوں کہ اللہ تعالی ہمکو نماز کے پڑہنے پر عذاب

فقال علی وانی اعلم ان الله تعالی لا یشیب علی فعل حتی یفعله رسول الله صلی الله علیه وسلم ولم یحث علیه
پس علی نے کہا میں بھی جانتا ہوں کہ اللہ تعالی کسی کام پر ثواب نہیں دیتا جبتک کہ اوسکو رسول اللہ صلی اللہ علیہ وسلم علی میں نہ لاوں یا اوسکو تعلیم کریں

فیکون صلاتک عبثا والعبث حرام فلعله تعالی یعذبک به ولم یخالفک ارسوله وقال ابن همام
پس تیری نماز عبث ہی اور عبث حرام ہی امید کہ اللہ تعالی اس تجھپر مجھکو عذاب دی اور تیری اس مخالفت پر اپنی رسول کی ابن الہمام کہتا ہی جو عبادت

تردد من العبادات بین الواجب والبدعة یاتی به احتیاطا ولا تردد بین السنة والبدعة یترکه لان تارکها
مشکوک ہو درمیان واجب اور بدعت کی تو اوسکو واسطے احتیاط کے ادا کرے اور جو عبادت مشکوک ہو درمیان سنت اور بدعت کی تو اوسکو نہ کرے کیونکہ ترک کرنیوالا

البدعة لا یلزم ولو اتاها السنة یلزم فترک الصلوٰة مما تردد بین حادون السنة والبدعة فتعین ترکها لانها
بدعت کا ملزم نہیں ہی اور اگر اسکو سنت کا ملزم ہی اب یہہ نماز جسمیں صلوٰة الرغائب ایسی ہی جو مشکوک ہی درمیان ترک کرنی سنت اور بدعت حسنہ کی تو ترک کرنا اوسکا

بدعة لا محالة فلا یحل فعلها لانه منفرد او لجماعة لان الجماعة فیها بدعة ایضا اذ الذی فی مرتبتها الذی یقول قل قرة قد صح
بدعت ہی کیونکہ اسکا پڑہنا اکیلی اور نہ جماعت سی اسواسطے کہ اسمیں جماعت بھی بدعت ہی اسواسطے کہ اکیلا وہی مرتبہ رکھتا ہی کہ نفل ہو اور کتب معتمدہ میں

فی الکتب المعتبرۃ کالکافی وغیرہ ان الفقہاء اتفقوا علی کراھۃ الجماعۃ فی النوافل عدا التراویح والکسوفی والخسوفی
جیسی کافی وغیرہ صاف مذکور ہی کہ فقہاء باتفاق کافی ہیں کہ سوائے تراویح اور صلوۃ کسوف اور خسوف
والاستسقاء اذا کان سنی الامام اربعۃ وقالوا ان التطوع بالجماعۃ لما یکرہ اذا کان علی سبیل التداعی بان
اور استسقاء کی نفل کی جماعت مکروہ ہی اگر سوائے امام کے چار آدمی ہوجاویں اور کہتی ہیں کہ نوافل جماعت سے جب مکروہ ہیں کہ وہ جماعت بطور اجتماع کی ہو ایسا
یجتمع جماعۃ فوق الثلثۃ ویقتدی الواحد اما الواقتدی واحد او اثنان بواحد فلا یکرہ وفی الثلثۃ اختلاف
کہ تین سے زیادہ جمع ہو کر ایک کے امام کرلیں اور اگر ایک مقتدی ایک امام ہو تو مکروہ نہیں ہی اور تین مقتدی ہوں تو اس میں اختلاف ہی
فی الکل ربعۃ یکرہ اتفاقا وقد ثبت فی الاصول ان الاداء بالجماعۃ فیما شرعت فیہ الجماعۃ کالمکتوبات والجمعۃ و
اور چار مقتدی ہوں تو بالاتفاق مکروہ ہی اور اصول میں ثابت ہو چکا ہی کہ ادا کرنا نماز کا جماعت سے جس نماز میں جماعت جائز ہی جیسی فرائض پنجگانہ اور نماز جمعہ
العیدین والتراویح والوتر فی رمضان اداء کامل فی غیرھا عیب یقصان بمنزلۃ الاصبع الزائدۃ ونقاء الصوت
اور عیدین اور تراویح اور رمضان میں وتر یہ ادا کامل ہی اور انسی اور نماز دین جماعت سے جیسے اور نوافل ہیں جیسی چھوٹی انگلی اور بہ سے نماز
لیست منھا فتکون للجماعۃ فیھا عیشا ونقصانا اولو بعد المنذر کان التنفل بالجماعۃ مکروہ ومعصیۃ والمنذر
ان نوافل میں داخل نہیں ہی پس جماعت اس نماز کی عیب اور نقصان ہی اگرچہ منت مانی ہو اسلئے کہ نفلیں جماعت سے مکروہ اور گناہ ہی اور منت کرنی
بالمعصیۃ لایجوز کما یلزم الوفاء بہ لما ثبت فی صحیح البخاری عن عائشۃ انہ علیہ السلام قال من نذر
گناہ کی جائز نہیں ہی اور نہ کیا پورا کرنا بھی لازم نہیں ہی کما سلوسلی کہ صحیح بخاری میں حضرت عائشہ سے روایت ہی کہ پیغمبر صلی اللہ علیہ وسلم نے فرمایا جو شخص طاعت
ان یطیع اللہ ومن نذر ان یعصی اللہ فلا یعصہ ھذا الحدیث یدل علی ان النذر انما یجب الوفاء بہ اذا
الٰہی کی منت مانی فرمانبرداری اور جو شخص معصیت کی منت مانی معصیت اگرچہ پورا کرنا دلالت کرتی ہی اس حدیث سے پورا کرنی نذر جب ہی واجب ہوتی ہی کہ
کان فی طاعۃ اللہ تعالی والمراد بطاعۃ اللہ ھھنا ما لیس بواجب کالمعصیۃ بان النذر بمفھوم الشرع یجب
طاعت الٰہی کی ہو اور مراد طاعت سے اسباب میں وہ ہی جو واجب نہ ہو اور نہ معصیت ہو اسلوسلی کہ شرع میں نذر کی معنی واجب کرلینا
المباح فلا یتعقد فی الواجب کما فی المعصیۃ بل ان وقع فی المعصیۃ یحرم الوفاء بہ ویلزم الکفارۃ کما فی الیمین
مباح کا پس اور واجب اور گناہ میں نذر درست نہیں آتی بلکہ اگر معصیت کی نذر مانی تو پورا کرنا حرام ہی اور کفارہ لازم ہوجاتا ہی جیسی قسم میں
لان حکمہ حکم الیمین عند کثیر من العلماء منھم ابو حنیفۃ واصحابہ وحجتھم ما روی عن عائشۃ انہ
اسواسطے کہ نذر اور قسم کا اکثر علماء کی نزدیک ایک حکم ہی امام ابو حنیفہ اور اکابر دین کا یہی مذہب ہی اور دلیل انکی وہ ہی حدیث ہی عائشہ کی روایت سے
علیہ السلام قال لا نذر فی معصیۃ وکفارتہ کفارۃ یمین وفی حدیث اخر رواہ ابن عباس انہ علیہ السلام
کہ پیغمبر صلی اللہ علیہ وسلم نے فرمایا نہیں ہی نذر معصیت میں اور اوسکا کفارہ مانند کفارہ قسم کی ہی اور ایک اور حدیث میں ابن عباس کی روایت سے ہی کہ آپ نے فرمایا
فمن نذر نذرا یعجز عنہ فی معصیۃ فکفارتہ کفارۃ یمین فان قیل صلوۃ التسبیح اصلھا ثابت عن النبی علیہ
جس کو کوئی منت مانی اور اوسکا کفارہ کفارہ قسم کا سا ہی
فھل یجوز اداؤھا بالجماعۃ بعد النذر فی ھذہ اللیلۃ قالجواب ان الجماعۃ فی النوافل لما کانت مکروھۃ کراھۃ تحریم
اگر کوئی پوچھی صلوۃ التسبیح کی اصل تو نبی صلی اللہ علیہ وسلم سے ثابت ہی
لیس لاحکامھا جماعت کما ذکرنا منت کے بعد اسی رات میں جائز ہی یا نہیں اسکا جواب یہ ہی جب نفلوں میں جماعت مکروہ تحریمی ٹھہری
لکونھا بدعۃ کان النذر بھا مکروھا ایضا فلا یجوز ارتکابہ لا سیما مع وجود تخصیص الوقت بل تجب علی الخلق
بسبب بدعت ہونی کی اوسکی نذر بھی مکروہ ہی تو اب اسطور پر اوکا ادا کرنا جائز نہیں ہی خاص اسی حال میں کہ وقت بھی خاص کر کیا ہو بلکہ خلق کی ذمہ
اتباع الحق وان لم یدر لما ما فیہ من المصالح والاحتراز عن البدع والمحدثات وان لم یفھموا ما فیھا من المفاسد
اتباع حق کی لازم ہی اگرچہ اوسکی خوبیوں سے واقف نہوں اور بدعت اور بری بات سے احتراز کرنا واجب ہی اگرچہ اوسکی مصالح کو نہ سمجھتی ہوں

فان مفاسدها کثیرۃ من جملتها ان کلما احدث من الاعمال فی یوم من الایام او فی لیلۃ من اللیالی
کیونکہ اسکی مفاسد بہت ہیں چنانچہ انمیں سے ایک یہ بھی ہے کہ ہر بدعت جسکو خصوص کسی طریقہ
لا یدان یکون من جعل بہ معتقدا ان ذلک الیوم افضل من سائر الایام والعمل فیہ افضل من العمل فی سائر
ضرور ہوگی کہ وہ یہ عقیدہ ہوگا کہ یہ دن تمام اعمال میں افضل ہی
الایام وان تلک اللیلۃ افضل من سائر اللیالی والعمل فیھا افضل من العمل فی سائر اللیالی لورود ھذا الاعتقاد وتقلید ھذا الوھم علیہ فالتخصیص
اور یہ عقیدہ تمام راتوں میں افضل ہی اور اسی بات میں جو عمل اور راتوں کی اعمال سے افضل ہی اسوجہ سے کہ اگر یہ عقیدہ اور اسکی ایسی روزہ اور نماز کی
ذلک الیوم بصیام وتلک اللیلۃ بقیام لان النبی ﷺ فرخص فی تخصیص بعض الاوقات بالصلاۃ او صیام ورخص فی تلک اللیالی بعمل واحد للتخصیص
کرتا اور کیونکہ اس دن کا جاگنا خاص کر اسلئے کہ اسکی ممانعت کیا ہی پنیمبر صلی اللہ علیہ وسلم نے خاص کر اسی روزہ کی اور رکھنے کی اور اسی رات کی خصوصیت کی ممانعت
کما روی عن ابی ھریرۃ انہ علیہ الصلوۃ والسلام قال لتخصوا لیلۃ الجمعۃ بقیام من بین اللیالی ولا تخصوا
اسلئے کہ حدیث میں ہی جو مروی ہے ابوہریرہ رضی اللہ عنہ سے کہ فرمایا نبی علیہ السلام نے کہ جاگو رات کو اسلئے جمعہ کی رات کو قیام کرنے میں اور راتوں میں سے مت خاص کرو
یوم الجمعۃ من بین الایام لان یکون فی صوم یصومہ احدکم فعلم من ھذا ان الفساد انما نشأ من تخصیص
روز جمعہ کو اسلئے روزہ کی تمام دنوں میں سے مت خاص کرو کسی کو مگر یہ کہ اتفاق جو کسی روزہ میں کرتا ہو اس سے معلوم ہوا کہ یہ فساد اسی کی وجہ سے خاص کرنا ہی
مالما اختص لہ فی الشرع وھذا المعنی موجود فیما نحن فیہ لان الناس انما یخصون تلک اللیلۃ بما
ایسی وقت کو جسکی شرع میں کچھ خصوصیت نہیں ہی اور یہ بھی خصوصیت جسوقت میں ہم بحث کرتی ہیں موجود ہی یعنی رغائب اسلئے کہ لوگ اس شب کو اس غذا کی وجہ سے
یفعلونہ فیھا لاعتقادھم ان فیھا یفضل ثوابہ علی ما یفعلہ فی غیرھا فلما لم یکن فیہ فضل اصغر
اسی اعتقاد کی خاص کرتی ہیں کہ جو عبادت یا خاص اس وقت میں اور اسکی اسوکو اور اوقات میں ادا کرنا ہو اور اوس سے بہتر ہو پھر یہ فضیلت
عن التخصیص اذ لا ینبعث التخصیص الا عن اعتقاد الاختصاص فمن قال اعتقادی ان الصلوۃ فی تلک
تو خصوصیت کی منع کردی اسلئے کہ خصوصیت خصوصیت کی اعتقادی پیدا ہوتی ہی اب جو شخص کہی کہ میری اعتقاد میں اس بات میں نماز
اللیلۃ والصوم فی ذلک الیوم کما فی غیرھا ومع ذلک انی اخصھما بالصوم والصلوۃ فلا یدان یکون باعثہ
اور اس دن روزہ ایسا ہی جیسی اور رات دنوں میں ہم سے معنی اول دونوں رات اور دن کو اور روزہ اور نماز کو خاص کرتا ہوں ایسا نہیں ہوسکتا ہی
اما موافقۃ اھل الریاء لحاجتہ عندھم او خوف اللوم او اتباع العادۃ او نحو ذلک وفساد الکل ظاھر لان کل
یا اہل دنیا کی موافقت ہوگی انکے کام برائی کی وجہ سے یا پیروی عادت کی یا ایسا ہی کوئی اور امر ہوگا اور ان سب باتوں کا فساد ظاہر ہی
مرباہ والریاء بالعبادۃ حرام ومع ان من یعتقد ھو بدعۃ مع اعتقادہ انہ غیر مشروع فی الدین یکون فاسقا
ریا کی باتیں ہیں اور عبادت میں ریا کرنی حرام ہی اور یہ بھی کہ بدعت کا عمل کرنا اس اعتقادی کہ یہ عبادت دین کی اندر جایز نہیں ہی فاسق
غیر مبتدع وان عمل بہ مع اعتقادہ انہ مشروع فی الدین یکون فاسقا ومبتدعا فکذیر من اھل الزمان یصلون
نہیں ہوتا ہی اور اگر عمل کری اس اعتقادی کہ یہ دین کی اندر جایز ہی تو فاسق اور بدعتی ہوتا ہی پس بہت سے لوگ آجکل کے آدمی ایسے ہیں
تلک الصلوۃ فی ھذہ اللیلۃ بجمع کثیر مع اعتقادھم انھا مشروعۃ فی الدین فیلزمہ ان یکونوا بفعلھم ھذا فساقا
اس شب میں بڑی بڑی جماعت سی وہ اگر فی ہیں اس اعتقادی کہ دین کی اندر جایز ہی اب لازم آتا ہی کہ وہ لوگ اس بات پر فاسق ہی
مبتدعین لعلمھم الیر بعتھم اعتقادھم انھا عبادۃ مشروعۃ فی الدین وقد کان من عادتھم اذا انکر علیھم
اور بدعتی ہو گئے اس وجہ سے کہ اسکی کرنی پر اس اعتقادی کہ یہ عبادت دین کی اندر جایز ہی اور لوگوں کی یہ عادت تھی ہوئی ہی جب انکو منع کرتا
ان یقولوا ھذا خیر من الاشتغال بالمعاصی فی مثل ھذہ اللیلۃ فان ھؤلاء المساکین اوتوا ما اوتوا لما نقص
تو کہتی تھی ہیں یہ عبادت ایسی رات میں گناہ کرنی سی تو بہتر ہی بیشک یہ مسکین اگر تامل کرکر انصاف کرتی

لوجد فاهذا العمل اشد ضررا من فعل المعاصی کان من یفعل المعاصی یعلم حرمۃ ما فعل فربما یستغفر عنہ
توجہ نتیجہ کہ یہ عمل معاصی کی طرح میں سخت مذموم اور مسلم ہے جو شخص گناہ کرتا ہے تو بسا اوقات اس کو معلوم ہوتا ہے کہ مجھ سے گناہ واقع ہوا تو استغفار بھی کرتا ہے توبہ کرتا ہے مغفرت مانگتا ہے
ویندم علیہ ویحصل لہ الذلۃ والانکسار بخلاف ھؤلاء فانھم یاعتقادھم انھا قربۃ وعبادۃ مشروعۃ
اور اس پر شرمندہ ہوتا ہے اور ذلت و انکسار حاصل ہوتا ہے برخلاف ان لوگوں کے جو یہ سمجھتے ہیں کہ یہ ثواب اور عبادت مشروعہ ہے
فی الدین لا یستغفرون منھا ولا یندمون علیھا بل یحصل لھم المباھاۃ والافتخار وھذا مما ابان کون ابلیس
دین میں نہ تو استغفار کرتے ہیں اور نہ اس پر شرمندہ ہوتے ہیں بلکہ اور تو کیا اس عمل پر اور افتخار حاصل ہوتا ہے یہ بھی ابلیس کی حکایت کرتے ہیں
انہ قال قصمت ظھر بنی آدم بالمعاصی ولا زال یقصمھا ظھری بالتوبۃ والاستغفار فاحدثت لھم
کہ کہتا ہے میں بنی آدم کی پشت معاصی اور گناہ کی وجہ سے توڑتا رہا اور وہ اپنی توبہ اور استغفار سے میری پشت توڑتے رہے یعنی انہوں نے
ذنوبا لا یستغفرون منھا ولا یتوبون عنھا وھی البدع فی صورۃ العبادۃ ولذلک قیل البدعۃ تنشر من الفسق
ایسی گناہ تجویز کرلی ہیں کہ نہ تو ان سے استغفار کرتے ہیں اور نہ ان سے توبہ کرتے ہیں یعنی یہ عبادات ظاہر میں عبادات ہیں اسی لئے کہتے ہیں کہ بدعت فسق سے بدتر ہے
فان من یفعل البدعۃ یزعم انہ فی طاعۃ وعبادۃ فیکون شاکا للہ تعالی ورسولہ لا مستحسنا نہ ما کرھہ
کیونکہ سمجھتا ہے اپنی تئیں طاعت اور عبادت میں مصروف ہوں گا تو یہ اللہ تعالیٰ اور اس کے رسول پر عدم اعتماد کرنا ہے کیونکہ ہر شخص سمجھتا ہے کہ
الشرع وفی ع:۔ وھل الاحداث فی الدین فانہ تعالی قد شرع لعبادہ من العبادات ما فیہ کفایۃ لھم ولا کمال
شرع نے جو عبادتیں مقرر کی ہیں بیشک اللہ تعالیٰ مقرر کر چکا ہے اپنی بندوں کی لئے اتنی عبادات جن میں انکو کفایت ہے اور کمال بھی ہے
دینھم ولھم علیہ نعمتہ کما اخبر بہ فی کتابہ الیوم اکملت لکم دینکم واتممت علیکم نعمتی فالزیادۃ
اور کفایت اور اکمال کر چکا ہے اور نیز اپنی نعمت بھی تمام کر چکا ہے جیسا کہ اپنی کتاب میں اس کی خبر دی ہے آج کامل کیا میں نے تمہارے لئے تمہارا دین اور پوری کی تم پر اپنی نعمت پس کامل پر
علی الکمال نقصان واختلال ولیس لاحد ان یقول تلک الصلوۃ وان کانت بدعۃ لان فیھا الاذکار وقرأۃ
کچھ زیادہ کرنا نقصان ہوتا ہے اور عیب اور نہیں ہوسکتا کہ کوئی یہ بھی کہے ہاں اگرچہ بدعت ہے لیکن اس میں اذکار اور قرآن کی
القرآن فیرجی الثواب فی مقابلۃ تلک الاذکار والقراءۃ الدقیقۃ ان ذلک الصلوۃ مما کانت بدعۃ وضلالۃ الا ان فیھا اذکارا وقرأۃ
تلاوت ہے پس امید ہے کہ اس ذکر اور تلاوت قرآن کا ثواب ہو اس صلوٰۃ کے مجرد یہ ہونے بدعت اور گمراہی ہونے کے ہم ذکر اور تلاوت جو
الوفیرۃ فھی افضل من خلط تلک الطاعات بالمعصیۃ فھو معصیۃ تمحض لشاشۃ استقبالھا من الاذی فیحال بخروجھا منھا وکذا الیکم حدیث یقولہ کثیر من
اور زیادہ ہے بہ نسبت اس کے کہ ان طاعات میں معصیت ملا جاوے ہی اب ہر ایک کو نصیحت کرنا بھی ہی ہے ہر شخص کی اس کو احتراز کرنا چاہئے ایسی ہی بہت سی باتیں ہیں جو لوگ حدیث کی بہ
الصلوۃ لقولہ تعالی لم ترعیت الذی ینھی عبدا اذا صلی ولا ان یستدل علی خبر بنھا بما روی انہ علیہ السلام
سمجھ لیتے ہیں آیت کی مثال ہے پہلیوں کی طرح کہتا ہے جو شخص کہ نماز پڑھتا ہے بندے کو جب کہ نماز پڑھے اور نہ یہ محال ہے کہ کوئی استدلال کرے کسی خبر پر اس حدیث سے کہ آپ نے
قال الصلوۃ خیر موضوع اذ یقال لہ ما قلت انما ھو فی صلوۃ لا یخالف الشرع بوجہ من الوجوہ وبالف
فرمایا نماز خوب ہی وضع کی ہوئی اس واسطے کہ یہ موجود ہے کہ یہ حدیث ایسی نماز کی ہے جس میں ہی جو کسی وجہ سے شرع کی مخالف نہو اور یہ
الصلوۃ مخالفۃ للشرع من وجوہ علی ما ذکروہ العلماء فی تصانیفھم فلا یصح الاعتماد علی الحدیث الموضوع
نماز شرع کی خلاف کئی وجہ سے ہی جن کو علماء نے اپنی اپنی تصانیف میں ذکر کیا ہی ایک یہ کہ وضع حدیث پر اعتماد کیا
فانہ اذا ثبت کونہ موضوعا یخرج من الشرعیۃ ویکون مستعملہ من خدام الشیطان ومنھا فعلھا
کیونکہ جب اس کا موضوع ہونا ثابت ہوا تو مستدل وحدیث سے خارج ہوگی اب اس پر عمل کرنیوالا شیطان کا خادم ہی اور ایک یہ کہ
بالجماعۃ ومنھا الجماعۃ فی النوافل مکروھۃ فکیف فیھا ومنھا تخصیصھا بلیلۃ الجمعۃ وقد ورد النھی عن تخصیص
تخصیص کرنا جماعت کا نوافل میں مکروہ ہی تو فرض میں کیونکر ہوگا اور ایک یہ کہ خصوصیت شب جمعہ کی اور بالخصوص یہ کہ بھی اکثر لوگ اس

لیلۃ الجمعۃ بقیام ولبوس مخصوص ومنہا بصیام السرد المسرد الکثیرۃ کلہا وذلک لا یجوز لکن نہ ستبد بیہا

شب جمعہ میں واسطے جاگنے کی اور خاص کر کسی دن جمعہ کی میں واسطے روزہ رکھنے کے ایک جمعہ کو کسی کی روزہ خوب کرتی ہیں اور جمعہ جایز نہیں یہی کہا صلوٰۃ ہے

والتبدیر حرام بنص القرآن ومنہا اعتقاد العامۃ انہا سنۃ بل کثیر من العوام یعتقدون فرضا

اور اسراف حرام ہی نص قرآن سے ثابت اور ایک یہ کہ عوام اسکو مسنون سمجھتے ہیں بلکہ اکثر عوام فرض سمجھتے ہیں

حتی انہم یترکون الفرائض لا یترکونہا بل یعدونہا راس جمیع الصلوۃ المفروضۃ بسبب فعلہا وحضورہا

یہاں تک کہ فرض کو ترک کر دیں اور اس نماز کو نہ چھوڑیں بلکہ اسکو تمام فرض نمازوں سے افضل سمجھتے ہیں کیونکہ اسکو پڑھتے ہیں اور اسمیں

بعض مراکز من لا یحضر الجماعۃ فی المکتوبات ومنہا اتخاذہا وظیفۃ من وظائف الدین وشعیرۃ من

وہ عمدہ لوگ حاضر ہوتی ہیں جو فرائض کی جماعت میں حاضر نہیں ہوتی اور ایک یہ کہ اسکو ایک وظیفہ دین کی وظیفوں میں سے اور ایک نشان

شعائر المسلمین حتی ان الحکام یمنعون الائمۃ والمؤذنین ان لا یفعلوا عہا وہذہ اللیلۃ بل یظہرون المذلۃ

مسلمانی کی نشانیوں میں سے مقرر کیا ہی یہاں تک کہ حاکم وقت امام اور مؤذن کو خبردار کر دیتے ہیں کہ ایسا نہ غفلت سے اس رات میں قضا ہو جائے بلکہ منادی کرتے ہیں

بان من لا یصلیہا یضرب ضربا شدیدا ویعزلون الامام الذین یتخلفون عنہا کما جری کل ذلک فی بعض

کہ جو شخص نہ پڑھے گا اور امام کو موقوف کر دیتے ہیں جو اتفاقا نہ پڑھے جنانچہ یہہ تمام حال بعضی دفتروں میں

الاوقات فی بعض البلاد فیا لیتہم فعلوا مثل ذلک فی الفرائض والواجبات وہذہ ہی الفتنۃ التی قال فیہا

اور یہہ وہ ہی فتنہ ہی جسکی بابت میں

بعضی شہروں میں گذرا ہی کیوں نہ کاشکی ایسی تاکید فرائض اور واجبات میں کرتی

ابن مسعود کیف بکم اذا لبستکم فتنۃ یہرم فیہا الکبیر وینشأ فیہا الصغیر یجری علی الناس یتخذونہا سنۃ

ابن مسعود نے کہا ہی تمہارا کیا حال ہوگا جب تمکو فتنہ گھیرلی کہ بڈھا جوا دیں کبیر اسمیں ہو جاوے اور جوان ہو جاوے اور صغیر حادث ہی لوگوں کی کہ وہ سنت ہو گئی ہی

فاذا غیرت قیل غیرت السنۃ وہذا منکر وکان یقول ایضا ایاکم والمحدثات من البدع فان الذریعۃ یوشک

جب کوئی بدلا ڈالے تو کہیں تو نے سنت کو تبدیل کیا یا یہہ بیجا ہی اور ابن مسعود یہہ بھی کہتے تھے بچتے رہو نئی احداث بدعتوں سے کیونکہ دین ایک بادبر ہی

ان القلوب بصرۃ ولکن الشیطان یحدث لکم بدعا حتی یذہب الایمان من قلوبکم فہل ہذا یجب علی

دلوں میں سی نہیں نکلے گا لیکن شیطان تمہارے لئے بدعتیں پیدا کرتا رہیگا یہاں تک کہ ایمان تمہارے دلوں میں سی نکل جاویگا اس میں کوئی موافق ہو سکتا ہی

کل مسلم ان یحذر من الاغترار والمیل الی شیٔ من البدع والمحدثات ونصون دینہ عن العوائد التی لیست لہا

واجب ہی کہ ہر مسلمان بچتا رہے فریبکھانے اور خفلت اور توجہ سی طرف تمام بدعات اور محدثات کی اور اپنی دین کو عادات سی بچاوی جس میں الف پڑی

بہا وترتبی علیہا وانہا سہم قاتل قل من سلم من آفاتہ وظہر لہ الحق معہا لان لہا حلاوۃ فی قلوب اہلہا

اور درستی پاوی بیشک یہہ بڑے فاعل ہی اسکی آفات سی کم بچتی ہیں اور اسکی ساتھ حق کبھی نہیں ظاہر ہوتا اسلئے کہ اسکا مزہ جو تمہارے دل میں ایسا آیا ہی

یستحسنہا طباعہم فلا یترکونہا ولذلک کان ہشام بن عروۃ یقول لا تسئل الناس عما احدثوہ فانہم قد

کہ اوسکی دل اسکو بہت پسند کرتی ہیں سو کبھی نہ چھوڑیں گے اسی لئے ہشام بن عروہ کہتے تھے کہ لوگوں سے کیا پوچھتے ہو بدعتیں کہ اوسکو اور انہوں نے

اعدوا لہ جوابا لکن اسئلوہم عن السنۃ فانہم لا یعرفونہا یسر اللہ الیوم العمل بالسنۃ ولا حرارۃ عن بیعۃ

جواب تیار کر رکھا ہی لیکن اوسی سے پوچھو سنت کیا ہی یہہ سنت کہ نہیں جانتے اللہ تعالیٰ بکو آج سنت پر عمل آسان کرے اور بدعت سی بچاوی

المجلس العشرون فی بیان فضائل حج المبرور وبیان البدء علیہ قال رسول اللہ صلی اللہ علیہ

بیسواں مجلس بیانمیں فضایل حج مبرور کی اور بیان حج کی بدءعنوں کا فرمایا رسول اللہ صلی اللہ علیہ

وسلم من حج للہ فلم یرفث ولم یفسق رجع کیوم ولدتہ امہ ہذا الحدیث من صحاح المنصوص علیہا رواہ ابو ہریرۃ

وسلم نے جسنے حج کیا واسطے اللہ کے پس نہ بکواس کی اور نہ بدکاری کی اور نہ بدکاری کی پس پھر جاویگا جیسا جنا اوسکو اوسکی ماں ؛ یہہ حدیث صحاح ستہ کی صحیح حدیثوں میں ہی

ومعناه ان من حج واجتنب جمیع ما نهی اللہ من القول والفعل غفرت ذنوبه والمراد من الذنوب الصغائر
اسکے معنی یہ ہیں کہ جسنے حج کیا اور جو کچھ اپنا تمام کیا نہیں قولی اور فعلی اوسکی گنہ معاف ہوجاوینگی اور گنہ سے مراد صغیرہ گناہ ہیں

لان الکبیرة لا یکفرها الا التوبة واما الصغیرة فلها مکفرات کثیرة وردبها السنة کالصلوات الخمس
اسلئے کہ کبیرہ گناہ کا کفارہ سوائے توبہ کی کچھ نہیں ہی اسکے صغیرہ کی چھوٹے ہونے ہیں بہت چیزیں ہیں یہہ حدیث میں آئی ہی جیسی نماز پنجگانہ

والجمعة وصوم رمضان وغیرها فان کل واحد من مبانی الاسلام یکفر الذنوب والخطایا فیهما
اور نماز جمعہ اور روزی رمضان کی اور ہر ایک اسکی بیشک ہر ہر اصول اسلام میں سے گناہ اور خطا کا کفارہ ہی کہ سب برابر کردیتا ہی

لکلمة لا الٰه الا اللہ لا یسبقها ذنب ولا یسبقها عمل والصلوات الخمس والجمعة الی الجمعة ورمضان الی
بس کلمہ لا الٰہ الا اللہ کو ہی گناہ نہیں چھوڑتا اور نہ اس کی کوئی عمل فائق ہی اور نماز پنجگانہ اور جمعہ سے جمعہ تک اور رمضان سے

رمضان مکفرات لما بینهن من الذنوب ما اجتنب الکبائر الصدقة تطفی الخطیئة کما یطفئ الماء النار والحج
رمضان تک کفارہ ہیں درمیان کے گناہوں کی جبتک کہ کبیرہ گناہ سے بچتا ہی اور صدقہ خیرات خطاؤں کو بجھا دیتا ہی جیسے پانی آگ کو بجھا دیتا ہی اور حج

الذی لا یرفث فیه ولا یفسق یخرج صاحبه من ذنوبه کیوم ولدته امه لما روی انه علیه السلام قال
جسمیں نہ فحش ہو اور نہ فسق ہو وہ حاجی کو اوسکے گناہوں سے ایسا پاک کردیتا ہی جیسی اوسکی ماں جنا تھا کیونکہ روایت ہی کہ پیغمبر علیہ السلام نے فرمایا

من قضی نسکه وسلم المسلمون من یده ولسانه غفر ما تقدم من ذنبه وما تاخر وفی الصحیحین انه علیه السلام
کہ جسنے تمام اور مکمل حج کی ادائی اور تمام مسلمان اوسکی باتہ اور زبان سے سلامت ہیں تو اوسکی تمام گناہ پہلی اور پچھلی معاف ہوئی اور صحیح بخاری اور مسلم کی آپ ہی

قال الحج المبرور لیس له جزاء الا الجنة واختلف العلماء فی کون الحج المبرور مکفر الکبائر والصحیح انه یکفرها
فرمایا کہ حج مبرور کی سوا جنت کی اور نہیں اور علماء نے اختلاف کیا ہی کہ آیا حج مبرور کیسے گناہوں کا کفارہ ہوتا ہی یا نہیں صحیح یہہ ہی کہ کفارہ نہیں ہوتا

ومن قال انه یکفرها لیس مراده انه یسقط عن مرتکبها قضاء ما لزمه من العبادات والدیون والمظالم
اور جو قایل ہی کہ کبیرہ گناہ کا کفارہ ہوتا ہی تو اوسکی مراد یہہ نہیں ہی کہ مرتکب کبیرہ کی زمہ سے قضا عبادات اور قرضوں اور حقوق کی جو اوسپر لازم ہیں ساقط ہوجاتی ہی

وانما مراده انه یکفر عنه تاخیر قضاء ما لزمه فانه اذا فرغ منه یطالب بفعل ما لزمه فان لم یفعل
اوسکی مراد یہہ ہی کہ اوسکی زمہ ہی اوسکا تاخیر قضا کا گناہ ہوتا ہی بیشک جب وہ اوس سے فارغ ہوجیگا تو جو اوسکی زمہ ہی اوسکی ادا کا مطالبہ ہوگا اگر اوسنے

مع قدرته علیه یکون مرتکبا الکبیرة لان الحج المبرور وهو الذی لا یخالطه اثم وقیل هو المقبول وهذا
باوجود قدرت کی ادا نکیا تو مرتکب کبیرہ کا ہوگا اور حج مبرور وہ ہوتا ہی جسمیں بدی گناہ نہ ملی اور کہتی ہیں وہ حج مقبول ہوتا ہی اور یہہ

المعنی قریب من الاول وعلامة کون الحج مبرورا ان یترک صاحبه سیئ ما کان علیه من عمله ویتوجه الی
معنی پہلی ہی سی معنی ہیں اور حج مبرور ہونی کی نشانی یہہ ہی کہ حاجی تمام اعمال جو حرکت ناشائستہ کی اور ایسی رب کی طاعت میں

طاعة ربه ویسعی فی اصلاح نفسه وقیل علامة کون الحج لا انسان مقبولا ان یزداد بعد الحج خیرا وزهدا ویعاود
مصروف ہوجاوے اور اپنی اصلاح نفس میں سعی کرنا ہی اور کہتی ہیں کہ حج کی مقبول ہونی کی علامت ہی کہ حج کی بعد نیکو کاری زیادہ ہوجاوی اور گناہ کا چھوڑ کر

المعاصی بعد الرجوع ویترک قرناء السوء فان من استلم الحجر فقد بایع الله تعالی ان یجتنب معاصیه
پھر کبھی عمل میں نہ لاوی اور برے ہمنشینوں کو ترک کردی بیشک جسنے حجر اسود کو بوسہ دیا اوسنے اللہ تعالیٰ سے بیعت کی کہ اوسکی نافرمانی نہ کریگا

ویقوم بحقوقه فمن نکث فانما ینکث علی نفسه ومن اوفی بما عاهد علیه الله فسیؤتیه اجرا عظیما
اور اوسکے حقوق ادا کریگا پھر جو کوئی توڑیگا تو اوسکا وبال اوسپر ہوگا اور جو کوئی پورا کریگا جسپر قرار کیا اللہ اوسکو اوسکا عوض بڑا

بشیر الی هذا ما روی عن ابن عباس انه قال الحجر الاسود یمین الله تعالی فی الارض فمن استلمه وصافحه نکاتما
دیگا اوسکی طرف اشارہ کرتی ہی روایت ابن عباس کی کہ فرمایا حجر اسود اللہ تعالیٰ کا زمین میں داہنا ہاتھ ہی جسنے اوسپر بوسہ دیا اور مصافحہ کیا گویا

صافح الله تعالى وقبل يمينه وقال عكرمة الحجر الاسود يمين الله تعالى في الارض فمن لم يدرك بيعة
اللہ تعالیٰ سے مصافحہ کیا اور اوکا تھا چوما اور عکرمہ کہتا ہی حجر اسود زمین پر اللہ تعالیٰ کا دہنا ہاتھ ہی جسکو بیعت رسول اللہ صلی اللہ علیہ وسلم
رسول الله فمسح الركن فقد بايع الله ورسوله وورد في الحديث ان الله تعالى لما استخرج من ظهر آدم
میسر نہیں ہوتی پھر اسکے رکن کو ہاتھ لگانا گویا اللہ اور اسکے رسول کی بیعت کی ہی اور حدیث میں آیا ہی کہ اللہ تعالیٰ نے جب آدم کی پشت میں سے
ذريته واخذ عليهم الميثاق وكتب ذلك في رق ثم استودعه هذا الحجر الاسود وقيل فمن جاء اذا استلم الحجر فانما
اولاد نکالی اور ان سے عہد لیا اسکا ثبت یہ لکھ کا اور سکو پوست آہو پر لکھ کر اس حجر اسود میں رکھدیا اور کہتے ہیں کہ جاکر ہی جو حجر اسود کو بوسہ دیتا ہی گویا
يجدد البيعة ويلزم الوفاء بما لعهد المتقدم فينبغي له اذا رجع من الحج ان يحافظ مما عاهد الله عليه
از سر نو بیعت کرتا ہی اور اگلی عہد کا پورا کرنا ہی فرض ہی لیتا ہی اب یہ بھی ملایق ہی کہ جب حجر اسود کی پاس سی جاوے تو اسی سی جو عہد کیا ہی
عند استلام الحجر اذ يقبح هذا لمن كمل صيانى الاسلام ان يشرع في نقض ما بنى بالمعاصي فان علامة
پورا کرے یوسہ دینی حجر اسود کی بالکل مخالف کہی کیونکہ کہاں تو یہ صیانی اسلام کی اور اگر ان صیانی کا نقض معصیت سی شروع کری کیسہ علامہ نشانی
قبول الطاعات ان صله بطاعة اخرى بعدها وعلامة ردها ان توصل بمعصية بعدها وما احسن
اعمال مقبول ہونی کا یہ ہی کہ ایک طاعت کی بعد اور طاعت کرکر طاعتا جاوی اور نشانی مردود ہونیکا یہ ہی کہ بعد اوسکی معصیت ہونی لگی اور کیا خوب ہی
الحسنة بعد الحسنة وما اقبح السيئة بعد الحسنة فقد قيل ذنب بعد التوبة اقبح من سبعين ذنبا
طاعت بعد طاعت کی اور کیا برائی بدی بعد طاعت کی کیسہ کہ کہتی ہیں ایک گناہ توبہ کی بعد بدتر ہی ستر گناہ کی سی
قبلها فان النكث صعب من المرض الاول فالحاج اذا كان حجه مبرورا يغفر له وان استغفر له
توبہ کی بیچ کیونکہ دوبارہ مرض کا عود کرنا اول مرض سی سخت ہوتا ہی پس حاجی اگر حاج مبرور ہوتا ہی تو وہ بخشا جاتا ہی اور جسکی واسطی مغفرت مانگی
واذا رجع يرجع وذنبه مغفور ودعائه مستجاب وان ذلك يستحب تلقيه والسلام عليه وطلب الاستغفار
اور جب وہ پھرتا ہی تو اس حال میں کہ اوسکی گناہ معاف اور اوسکی دعا مقبول ہی اسپی لوگ مستحب ہی اوس سی ملنا اور سلام علیک کرنی اور اوس سی مغفرت کی طلب کرنی
منه لما روى عن ابن عمر انه عليه السلام قال اذا لقيت الحاج فسلم عليه وصافحه ومره ان يستغفر
موافق روایت ابن عمر کی کہ پیغمبر علیہ السلام نے فرمایا جب تو کسی حاجی سی ملی تو سلام علیک کر اور مصافحہ کر اور عرض کر کہ تیری لئی اپنی پروردگار سی مغفرت مانگی ہی
لك قبل ان يدخل بيته فانه مغفور له وروى عن الحسن انه قال اذا خرج الحاج فشيعهم وزودوهم للمغفرة
مغفرت مانگی کیونکہ وہ بخشا ہوا ہوتا ہی اور حسن بصری سی روایت ہی کہ کہتی تہی جب حاجی حج کی لئی روانہ ہوں تو اوسکی ساتھ جاکر مشعت کرو اور توشہ
فاذا فعلوا فالقوهم وصافحوهم قبل ان يخالطوا الذنوب فان البركة فايديهم لكونهم قليل يكون حجه مبرورا
دو شہر دیر جبکہ حج کرکر آویں تو اوسی سی مواد مصافحہ کرو پہلی سی کہ وہ گناہ ہوں میں مبتلا ہوں کیونکہ اوسکی ہاتھوں میں برکت ہی برسبب اسکی کہ تھوڑی ہیں جتنا حاج مبرور ہوتا ہی
قيل لان عمرما اكثر الحاج ففال وما قلهم وقال ايضا الركب كثير والحاج قليل وانما قال ذلك لطهارة المدع
کسی نی ابن عمر سی کہا حاجی کتنی بہت ہیں اوسنی جواب دیا کہ حاجی بہت ہوتے ہیں اور یہ بھی کہا سوار تو بہت ہیں پر حاجی تھوڑی ہیں یہہ اسسی لئی کہا کہ حاجی سب گناہ
والمنكرات الكثيرة بين الحجيج فاعظمها فتنة واكبرها مصيبة واكثرها وقوعا وبلية ترك الاكثر هم الصلوة
اور منکرات بہت ہوتی ہیں پس بڑا فتنہ اور بڑی مصیبت اور بڑی بلا جو اکثر واقع ہوتی ہی یہہ ہی کہ اکثر حاجی لوگ نماز چھوڑتی ہی
ومن لم يتركها يضيع وقتها ويجمعها على غير الوجه الشرعي وذلك حرام بالاجماع ومن علم انه اذا خرج
اور جو نماز نہیں ترک کرتا تو وقت کو کھوتا ہی اور بر خلاف وجہ شرعی کی جمع کرکر اکثر نماز پڑہتا ہی اور یہہ بالاتفاق حرام ہی اور جو جانتا ہی کہ جب وہ حج کی لئی جاویگا
الى الحج تفوته صلوة واحدة يحرم عليه الحج رجالكان اوامرأة لان من يترك صلوة واحدة لا يكفرها الا قل
تو اوسکی ایک نماز فوت ہوگی تو اوسکو حج کو جانا حرام ہی مرد ہو یا عورت اسواسطی کہ جسکی ایک نماز قضا ہوتی ہی تو اوسکا عوض ستر حج کا نہیں

من سبعین حجة فیکون لمن ضیع الف دینار فی طلب درهم واحد فاذا کان ذلک فعلی الحاج ان یلازم
نہیں ہونا ہمیشہ شخص اپنا ہی کہ ایک درہم کی واسطے ہزار دینار ضائع کرے جب حال یہ ہی تو حاجی کو ضرور ہی کہ ملازمت
الصلوٰة فی وقتها بالجماعة عند التیسیر وایاه انفراد عند التعسر مع الاحتیاط عن التیمم حال کفایة
وقت پر آسانی میں جماعت کی اور سکھلی وقت تنہا اور اکیلا کریں پر تیمم کی احتیاط کریں اگر پانی کی غلبہ ظن میں
الماء للوضوء والشرب له ولرفیقه باعتبار غلبة الظن وعن الوضوء بماء نجس وعن الصلوٰة قبل وقتها
واسطے وضوء اور پینے اپنے کی اور رفیق کی کافی ہو اور سکی رفیق کی ناپاک پانی سی اور احتیاط نماز کی وقت کی پہلی سی
ومع الاجتهاد فی امر القبلة فی موضع الاشتباه ومن منکرات الحاج تزیین الجمل بالحلی من الذهب
اور کوشش کریں سمت قبلہ میں اشتباہ کی مقام میں اور حاجیوں کی بدعت میں سی ہی اونٹ کا سونی اور چاندی کی گھنی سی
الفضة والقلائد والاساور والباس الحریر وتزیین المشاعل بذلک ایضا یفعلون ذلک عند خروجهم
اور قلادہ اور کنگن سی اور حریر پہناکر سنگار کرنا اور ایسی ہی زینت و زیبتوں سی مشعلوں راستوں کو زینت کرنی سی اور یہ سب ناگ جب اپنی شہری سی نکلتے
من بلدهم ورجوعهم الیه وعند دخولهم مکة والمدینة وهم ان تفرقوا فی جمیع ذلک ویشارکهم فی الاثم
ہوتی ہیں اور جب پھر کر پہر اپنی شہریں داخل ہوتی ہیں اور جب مکہ اور مدینہ میں داخل ہوتی ہیں تو کیا کرتی ہیں اور وہ سب ان بدعات کی کرنی پر گنہگار ہوتے ہیں
من یتطاول لرویة ذلک ویستحسنه ولیکف عنه ومن منکراتهم ایضا خروج النساء عند هلهم
جو دیکھنے کو جاتی ہیں اور اسکو نیک سمجھتی ہیں یا جب ہو کر منع کرنی اور جاحیوں کی بدعات میں کی یہہ ہی ہی کہ عورتیں اونکی ہاتھ کی وقت
وعند مجیئهم فان الواجب علی المرأة قعودها فی بیتها وعدم خروجها من منزلها وعلی الزوج منعها عن
اور آنی وقت ساتھ نکلتی ہیں کیونکہ عورتوں پر ایسی کہ ہر حین بیٹھی رہنا اور اپنی سونی کی مقام پاس بیٹھا رہنا واجب ہی اور شوہر پر اوسکو رکنا نکلنا لکھی ہی
الخروج ولو اذن لها وخرجت کانا عاصیین والاذن قد یکون بالسکوت فهو کالقول لان النهی عن
واجب ہی اور خاوند فی اگر اوسکو اجازت دی اور وہ نکلی تو دونو گنہگار ہوگی اور اجازت کبھی چپ رہنی سی ہی ہوتی ہی وہ ایسی ہی جیسی زبانی سی کہنا اور سکھلی کہ باہر نکل
المنکر فرض فان خرجت بغیر اذن زوجها یلعنها کل ملک فی السماء وکل شئ یمر علیه الا الانس والجن وقد
برہی فرض ہی اور اگر وہ بغیر اجازت خاوند کی نکلی تو اوسپر تمام فرشتی آسمان کی اور جس جس چیز پر گذرتی ہی بجز انسان اور جن کی سب لعنت کرتی ہیں اور
جاء فی الحدیث انه علیه السلام قال ما ترکت بعدی فتنة اضر من النساء فخروج النساء فی هذا الزمان
حدیث میں آیا ہی کہ نبی علیہ السلام نی فرمایا کہ میںنے کوئی فتنہ اپنی بعد بد تر عورتوں سی نہیں چھوڑا سو نکلنا عورتوں کا اپنی گھروں میں سی
من بیوتهن من اکثر الفتن لاسیما الخروج المحرم کخروجهن خلف الجنازة ولزیارة القبور وعند خروجهن الحج
اس زمانہ میں بڑا ہی فتنہ ہی جسمیں حرام ویسی نکلنا بدتر ہی جیسا جانا عورتوں کا جنازہ کی پیچھی اور قبروں کی زیارت کو اور حاجیوں کی رخصت کی وقت
وحجهن والخیر لهن قعودهن فی بیوتهن وعدم خروجهن عن منزلهن الا تری انه تعالی امر خیر نساء الانبیاء و
اور اونکی آنی وقت اونکی حق میں گھروں کی اندر بیٹھی رہنا اور اپنی منزل سی باہر نہ ہونا ہی بہتر ہی کیا نہیں جانتا کہ اللہ تعالی دنیا میں سی بہترین عورتوں کو
هن وامر نواجه النبی علیه السلام بعدم الخروج من بیوتهن فقال وقرن فی بیوتکن وهذا النظم الکریم وان نزل فی
کو دو اور وہاں مطہرات نبی صلی اللہ علیہ وسلم کی بیبیوں کو گھروں میں سی نکلنی کی منع کرتا ہی فرمایا اور قرار پکڑو اپنی گھروں میں اور یہ آیت بیشک اگرچہ نزول ہوا ہی مقدمہ کی
الا ان حکمه یعم الجمیع لما تقرران خطابات القرآن تعم الموجودین وقت نزوله ومن سیوجدالی یوم القیمة
پر اسکا حکم سب کی حق میں عام ہی کیونکہ اصول میں ظہر چکا ہی کہ احکام خطابی قرآن شریف کی تمام موجودین کی وقت نزول کی اور تمام کو ہوا قیامت تک پیدا ہونیوالا
ومن منکراتهم ایضا ان بعض الاعیان یحج علیهم الحج من الفقراء یخرجون معهم بلا زاد ویقولون نحن متوکلون
اور حاجیوں کی منکرات میں سی یہہ بھی ہی کہ جن بی مقدوروں پر حج فرض نہیں ہی وہ بھی اونکی ساتھ ہو جاتی ہیں بی توشہ خالی اندر دیکھتی ہیں کہ ہم توکل پر ہیں

فیکونون کلا علی الناس ونقل علیهم غیر منفکین عن ابراهیم بالسؤل والسـ ـم وهم یرتکبون

وہ رہ گئے ہیں ہر بھاری پتھر کی طرح ہیں اور سنو وہ ہوتی ہیں اونکی سسکی یا نکنی نہیں جھوٹ ہی وصال یہ ہی کہ یا نکنی حرام ہی اور وہ اہرام کہ اسکو احرام بھی کہتے ہیں

ذلک لحراجة الاداء فایجب علیهم بل یترکون کثیر امن الصلوات الخمس فیقعون فی انواع المعاصی فکر

اداکی لیئے اختیار اکرتی ہیں بلکہ اکثر اوقات نمازیں بھی نہیں پڑھتیں سو ترک کرتی ہیں پھر یہ وہی

سبب کما مر وزیادتهم سببا لنقصانهم وخسرانهم وقد قال بعض المفسرین یاتی علی الناس زمان یحج اغنیاؤهم

سبب جو اوپر کی خوبیاں اور زیادتیاں کا باعث ہوئی نقصان اور خسارہ کا ہو جاتا ہے اور بعض مفسرین کی کہا ہی لوگوں پر ایسا زمانہ آوینگا جسمیں دولتمند تو

للنزهة واوساطهم للتجارة وقراءهم للریاء والسمعة وفقراءهم للمسئلة ولا یحج الا یقال وسترتهم المسئلة

حج کرینگے واسطے عیش تن آسانی کے اور درمیانہ لوگ تجارت کی واسطے اور قاری واسطے ریا کی اور فقرا واسطے مانگ کھانی کی اور بھید نہیں کہ یہ سب ہی ہیں اور بے

والحاصل ان الحج قد صار فی هذا الزمان فتنة محنة لکثیر من الناس حیث لا ینظرون فیما اوجبه الله تعا

اور حاصل یہ ہی کہ حج اس زمانہ میں بہت لوگوں کی حق میں فتنہ اور محنت ہو گیا ہی اسواسطے کہ وہ یہ ہی نگاہ نہیں کرتی کہ اسمہ تعالی نے اوپر کیا کیا

علیهم فیه من حقوقه وحقوق عباده فانه تعالی اوجب علیهم الحج بشرط الاستطاعة وهی تقتضی

اپنی حق اور اپنی بندوں کی حق واجب کئی ہیں بیشک اللہ تعالی نی اوپر حج اس شرط سے فرض کیا ہی کہ استطاعت ہو یعنی اتنی

القدرة علی ما یکفی الانسان مما یحتاج الیه مدة ذهابه ومجیئه من مأکول ومشروب ومرکوب

قدرت ہو کہ انسان کو حاجات کی اتنی جانی اور آنی کی مدت میں کفایت کرجاوی کھانی کو اور پینی کو اور سواری کو

فمن الناس من یخرج الی الحج بلا زاد ورحلة لفقره فربما یهلک فی الطریق عند حاجته الی الاکل والشرب

پھر بعضے لوگ جو حج کی واسطے تیار نہیں خالی ہاتھ اور سواری روانہ ہو جاتی ہیں تو اکثر راستہ کی اندر کھانی اور پینی

والرکوب فیموت عاصیا لان الله تعالی نهاه عن السفر علی تلک الحالة ومن خرج الی الحج من غیر ان

اور سواری کی محتاج ہو کر تباہ ہوتی ہیں پھر گناہگار ہو کر مرتی ہیں اسواسطے کہ اسمہ تعالی نی ایسی حالت میں سفر ی منع کیا ہی اور جو شخص حج کو جاوی جیدان

یهلک مایکفیه وقصد فی خروجه ان یسئل الناس ویلحف الیه فی وقت ضرورته من اکل وشرب وکرکوب

اتنی مقدور کی کہ اوسکی واسطے کافی ہو اور ارادہ کری کہ یہانتک نکلتی ہی لوگونسی حاجت کی چیز کہانا پینا سواری ضرورت کی وقت مانگ لیوں کی

فقد لساء اکبر اساءة لان الغالب من حال الحاج ان یتزود کل واحد منهم قدر کفایته لمشقة الحمل وبعد

تو اوسنی بہت ہی برا کیا اسواسطے کہ اکثر حاجیوں کا حال یہ ہی ہی کہ توشہ موافق کفایت اپنی برداری اور رسائی راہ کی لیکر جاتی ہیں

الطریق فمن ساء زمنهم بالزاد فانه یضا تقهم فی زادهم فیکون سفره هذا الذی لنفسه ولغیره واکثر من

پھر جو خالی ہاتھ ہونگی ساتھ ہو جاوی تو انہونی توشہ میں جانی بھی کا پھر اوسکا یہ سفر وبال ہوگا اوسکو بھی اور اوروں کو بھی اور اکثر ایسا کام

یفعل هذا هم الذین لا یعرفون شرائع الدین واحکام الاسلام ولا یقصدون طاعة الله تعالی وطاعة

وہی کرتی ہیں جو شرایط دین کی اور احکام اسلام کی نہیں جانتی اور نہ اوکو طاعت الہی اور اتباع رسول ہی کچھ غرض ہوتی ہی

رسوله بل یقصدون قضاء ما انشئوهم من ریاء وسمعة من کل فج عمیق وان یقال له الحاج لا هم له الا

بلکہ اپنی دل کی ارمان نکالتی ہیں دیکھنا عجیب و غریب دور کی شہروں کا اور دیکھنا مکہ

والمدینة والتفرج علی الناس فی مجامعهم اذیاتون من کل فج عمیق وان یقال له الحاج لا همّ له الا

اور مدینہ کا اور سیر کرنا لوگوں کی مجلسوں کا اسواسطے کہ وہاں دور دور کی لوگ آتی ہیں اور حاجی کہلاویں اسکی اتنی ہی ہمت ہی

ذلک ومنهم من یزین له الشیطان صحبة الرکب ولا مقصود له الا اخذ اموال الناس من سرقة

اور بعضوں کی دلمیں شیطان ڈالدیتا ہی اونکا مقصود صرف یہ ہی ہوتا ہی کہ لوگوں کا مال چوراکر

او غصب لیکیف یمکن فان الشیطان یجتهد دائما فی ایقاع بنی آدم فی الشر فیفتح له بابا من الخیر لیوقعه
یا جیسے کہ یہ طریقہ بھی کیسہ کہ شیطان ہمیشہ یہ کوشش کرتا رہتا ہے کہ کسی قوم کو برائی میں مبتلا کرنے کی خاطر پہلے اس پر خیر کا دروازہ کھول کر
فی انواع المعاصی والمحرمات فی السر ومن منکراتهم ایضا انهم فی اکثر الاحوال یضیعون حقوق میتهم اذا قد
درجہ قسم قسم کی معاصی اور حرام اور برائی میں مبتلا کر دیتا ہے اور جاہلیوں کی منکرات میں سے یہ بھی ہے کہ اکثر حال میں اپنے مردہ کا حق تلف کر دیتے ہیں
یموت واحدهم یقف ساعة حین کونهم نازلین فلا یفسلونه ولا یکفنونه ولا یصلون علیه بل یرتحلون
جب کوئی اور انکا رفیق منزل میں اوترتا ہوئی مرجاتا ہے پھر اوسکو نہ تو نہلاتے ہیں اور نہ اوسپر نماز جنازہ کی پڑھ کر اوسکی بخشش کراتے ہیں بلکہ وہاں سے کوچ کر جاتے ہیں
ویترکونه هنالک ضایعا ابلا دفن ویقعون فی اثم عظیم لان کل واحد من هذه الامور من فروض الکفایة فالتو
اور وہ وہیں کا وہیں جنگل یا دفن ڈال جاتی ہیں اور گناہ میں پھنستے ہیں کیونکہ یہ سب باتیں فرض کفایہ ہیں اگر کوئی ایک بھی
انا ترک واحد منها یاثم الکل وقد یموت حین کونهم ذاهبین فی الطریق فیرمونه فی مکان قفر بلاد فن یاکل
متروک ہو تو سب گنہگار ہوتے ہیں اور بعضہ وقت یہ ہوتا ہے جیسا ہوتی مرجاتا ہی تو پھر اوسکو یونہیں جنگل بیابان یا دفن کئے بغیر چھوڑ جاتی ہیں اور اوسکو کوئی
السباع وسبب ارتکابهم امثال هذا الجرائم خوفهم ان یاخذ البیت المال ماله ویختارون متاع
بھیڑیا کھا جاتی ہیں اور اسکی یہ سب تمام گناہ صرف اس خوف کی ماری کرتی ہیں کہ میرا مال بیت المال میں داخل ہوجائیگا سو یہ لوگ دنیا کی ہیچ کوڑی
الدنیا علی الاخرة ویضیعون امثال هذا الفروض ویقعون فی الاثام فکیف یکون حجتهم مبرورا او العامل
آخرت کے مقابلہ میں پسند کرتی ہیں اور ایسی ایسی فرض باتوں کو ضایع کر کے گنہ میں مبتلا ہوتی ہیں اب کیونکر اونکا حج مبرور ہوگا حاصل یہ ہی
ان من یرید ان یکون حجه مبرورا یلزمه ان یحج باقامة ارکانه واجباته وسننه ویحترز فی الاحرام
جو شخص چاہی کہ اوسکا حج مبرور ہووی تو اوسکو لازم ہی کہ حج میں تمام ارکان اور واجبات اور سنن اور آداکری اور احرام کی حالت میں تمام
عن محظورات الاحرام وعن سائر المعاصی کلها کبائرها وصغائرها ویتوب قبل الاحرام عن الذنوب کلها
منہیات سے جو احرام میں ہوں اور تمام اور معاصی کبائر اور صغائریہ اونکو ترک
باداء الفروض والواجبات والرضاء الخصوم فی حقوق العباد ویکون طعامه وشرابه ولباسه ومرکبه من
اور احرام سے پہلے تمام گناہوں سے توبہ کر کے فرض اور واجبات اور آداکری اور حقوق العباد میں مدعیوں کو راضی کرے اور پیچنا اور پہننا اور سواری
الحلال لان الحرام اذا قد اختلف الفقهاء فیمن یحج بمال حرام هل یصح حجه اما عند الامام احمد لا یصح ویجب
حلال مال میں سی ہووے حرام میں سی نہووے سو اسواسطی کہ فقہا کے اس اختلاف کی وجہ سے کہ جو شخص حرام مال سے حج کرتا ہی اوسکا حج ہوجاتا ہی یا نہیں امام احمد کے نزدیک
علیه ان یحج ثانیا بمال حلال وعند الثلثة یصح حجه ویجب قط عنه الفرض ولا یجب علیه الاعادة لکن
اوسکا حج صحیح نہیں ہوتا اور دوسرا حج جب ہی کرے جب حلال مال ہی کرے اور تینوں اماموں کے نزدیک اوسکا حج تو صحیح ہی اور اوسکی نمسی فرض ادا ہوگیا اور دوسرا حج دوبارہ پھر اوسپر
لا یکون حجه مبرورا لان الشرط فی کون الحج مبرورا الاجتناب عن کل ما نهی الله عنه مع اداء الحج بشرطه
اوسکا حج مبرور نہیں اسواسطی کہ حج مبرور کی لئی یہ شرط ہی کہ اللہ کی تمام منہیات سی اجتناب کری اور حج کو تمام شرائط
وارکانه واجباته وسننه وآدابه فشرائطه نوعان شرائط الاداء وشرائط الوجوب اما شرائط الاداء
اور ارکان اور واجبات اور سنن اور آداب اوسکی سب سمیت ادا کری پس اوسکی شرطین دو قسم کی ہین ایک شرط ادا کی ہی اور ایک شرط واجب ہونی کی ہی شرط ادا کی
فهی الزمان والمکان والاحرام وشرائط الوجوب فهی العقل والبلوغ والحریة والاستطاعة وسلامة
تو وہ تین ہی زمان اور مکان اور احرام ہی اور شرط واجب کی عقل اور جوانی اور آزادگی اور مقدرت مالی اور صحت
البدن وامن الطریق فلکون امن الطریق من شرائط الوجوب اختلف العلماء فی وجوب الحج فی هذا الزمان
بدنی اور امن رستہ کا پس امن رستہ کا جو شرط وجوب کی ہی اسطی علماء کو اختلاف پیدا ہوا کہ اس زمانہ میں حج فرض ہی یا نہیں

لانتفاع الامن بظهور القرامطة وغيرهم من الفساق والسراق فقال ابو القاسم الصغاري لاسقاط
ابوالقاسم صغاری کہتا ہے عورتوں کی فرضیت
کیونکہ ان سے سقط جاتا ہے بسبب غلبہ قرامطہ وغیرہ فساق اور چوروں کے

فسقط الحج عن النساء وهذا الزمان ولا شك في سقوطه عن الرجال وقال ايضا لاداري الحج فرض منذ عشرين
ہی کی ساقط ہوتی ہیں اس زمانہ کی اور کچھ شک نہیں ہی شک مردوں کی ذمہ سے بھی ساقط ہوتی یا نہیں اور یہ بھی کہا ہی کہ میں حج کو فرض نہیں جانتا

سنة منذ خرجت القرامطة والبادية عندي دار الحرب وقال ابو بكر لا سكاف واقول الحج فريضة
جبسے سے کی ہمیشہ سے جب سے قرامطہ پیدا ہوئی ہیں اور بادیہ میرے نزدیک دار الحرب ہی اور ابوبکر اسکاف کہتے ہیں نہیں قائل ہوں کہ

في زماننا قاله في سنة تسعت وعشرين وثلثمائة وافتى ابو بكر الرازي ان الحج قد سقط عن اهل بغداد
اب ہمارے وقت میں حج فرض ہی یہ کہنے کو سنہ تین سو انتیس ہیں اور ابوبکر رازی نے ہی یہ فتوی دیا ہی کہ حج اس کے زمانہ میں اہل بغداد کی ذمہ سے

وهذا الزمان وبه قال جماعة من المتاخرين قيل وانما قالوا ذلك لان الحاج لا يتوصل الى الحج الا بالرشوة
بیشک ساقط ہوگیا اور ایسی ہی اور متاخرین کہتے ہیں اور کہتے ہیں کہ عدم فرضیت کی اسواسطے قائل ہوئے ہیں کہ حاجی قرامطہ وغیرہ کو رشوت نہ دئے بغیر

الى القرامطة وغيرهم فبكون الطاعة سببا للمعصية فمتى صارت الطاعة سببا للمعصية يرتفع
ہرگز حج نہیں کرسکتے اب طاعت بھی معصیت ذمہ آتی جب طاعت معصیت کا سبب بنی تو پھر طاعت نہیں رہتی

الطاعة لكن ذكر في القنية ان من قدر على الحج يجب عليه الحج وان علم انه يؤخذ منه المكس او لوسقط
لیکن قنیہ میں یہ مذکور ہی کہ جسکو حج کی طاقت ہو تو اوسپر حج فرض ہی اگرچہ یہ کہتا ہو کہ ماس سے خراج لیا جاوے گا اواسواسطے ڈر اگرتی خوف ہو

الحج به فمتى يعمل بقوله تعالى وَلِلّٰهِ عَلَى النَّاسِ حِجُّ الْبَيْتِ وبسئل ابو الحسن الكرخي عمن يقيم الى الهجر خوفا
حج ساقط ہوجاوے تو پھر اس پر حج کیونکر عمل ہوگا اور اواسطی اور کہ کی لوگوں نے حج بیت اوکا ابوالحسن کرخی سے اپنے جانا حال اوسکا جواب دیا خوف

من القرامطة فقال ما سئلت البادية عن الآفات يعني ان البادية لا تخلو عن الآفات لقلة الماء وشدة
قرامطہ کی حج کو نہیں جاتا اوسنی جواب دیا بادیہ آفات سے سالم نہیں ہی یعنی بادیہ آفات سے کبھی خالی نہیں ہی بسبب کوتاہی پانی اور شدت

الحر وهيجان الريح السموم وقال الفقيه ابو الليث ان كان الغالب في الطريق السلامة يجب وان كان
گرمی اور تیزی ہوا دونوں کی اور فقیہ ابواللیث کہتے ہیں اگر راستہ میں احتمال غالب سلامتی کا ہی تو حج فرض ہی اور اگر احتمال

الغالب خلاف ذلك لا يجب وعليه الاعتماد وقد نظمه الاحرام والوقوف بعرفة وطواف الزيارة فان فات
غالب تلف کا ہی تو واجب نہیں ہی اسپی قول پر اعتماد ہی اور فرائض حج کی یہ ہیں احرام اور عرفات پر ٹھہرنا اور طواف الزیارۃ اگر ان تینوں میں سے

واحد منها يبطل حجه ويجب قضائه في العام القابل وواجباته السعي بين الصفا والمروة والوقوف
ایک بھی فوت ہوگا تو حج باطل ہوجاوے گا پھر سال آیندہ میں اوسکی قضا واجب ہوگی اور واجبات حج کی یہ ہیں صفا اور مروہ کی سعی میں دوڑنا اور

بالمزدلفة ورمي الجمار والحلق او التقصير وطواف الصدر للافاقي فان ترك شيئا منها يجوز حجه و
مزدلفہ میں ٹھہرنا اور کنکریاں مارنی اور سر منڈانا یا بال کترانا اور طواف الصدر سو باہر کے لوگوں کی ہیں اگر کوئی واجبات میں سے ترک کیا تو حج تو جائز

عليه الدم وما عدا ذلك سنن واداب وترتكه شوال وذو القعدة وعشر ذي الحجة ويكره الاحرام للحج
ہوگا پر اوسپر ذبح لازم ہی اور سوا ان فرائض اور واجبات کے سنن اور اداب ہیں اور حج کا منتہا شوال اور ذیقعدہ اور دس دن ذی الحجہ کی ہیں اس مدت سے پہلے احرام حج کا باندھنا

قبل ذلك لان الاحرام يطول فربما يقع في الحرام لا يكون حجه مبرورا فان من احرم للحج والعمرة او ارتكب
مکروہ ہی اسلئے کہ مدت احرام کی دراز ہوجاوے گی سو اکثر ہم احرام میں واقع ہو جاتا ہی پھر اوسکا حج مبرور نہ ہوگا کیونکہ جسنے احرام حج کا یا عمرہ کا باندھا پھر کوئی قسم کی

شيئا من محظورات الاحرام بلا عذر يخرج حجه عن ان يكون مبرورا وان تاب الى الفور لان التوبة ترفع
ممنوعات میں سے بی عذر عمل کیا تو اوسکا حج مبرور نہیں رہتا اگرچہ فی الفور توبہ کرے اسواسطے کہ توبہ سے گناہ معاف ہوجاتا ہی

لاشئ لا ترفع ما وقع من نقصان ثواب الحج کان الشرط فی کون الحج مبرورا ان لا یقع فی حال الاحرام ذنب
اور جو نقصان حج کے ثواب میں ہو گیا وہ نہیں موقوف ہوتا اسپر اسطرح کی شروع حج کی مبرور ہونا اسی پر ہے کہ احرام کی اندر
من الذنوب بلا عذر ولا احرام النیة والتلبیة وهو ارکان فی الاحرام لا یصح الاحرام بواحد منهما دون الآخر
بلا عذر کوئی گناہ کسی طرح کا جیسا نیت اور تلبیہ یہ دو رکن احرام کی رکن ہیں احرام ایک سی بدون
فمن اراد الاحرام یتوضأ او یغتسل والغسل افضل ویترک المخیط ویلبس ثوبین ازارا وردآء متجردین
صحیح نہیں ہوتا تو شخص احرام باندھنے پہلے وضو کرلی یا نہالی کرلی اور نہانا افضل ہی سیلوں کپڑوں اور تہ بندلی صرف دو کپڑے پہن لی تہبند اور چادر نئی ہوں
او غسیلین والجدید افضل ویقص شاربه ویقلم اظفاره ویحلق عانته ثم یصلی رکعتین و
یا دھوئی ہوئی نئی ہوں تو بہتر ہی مونچھیں کترواوی اور ناخون ترشوالوی اور بیوی نہانی مونڈھی پہر دو رکعت نماز ادا کرلی
یقول بعد السلام اللهم انی اریدالحج فیسره لی وتقبله منی ثم یلبی ویقول برفع الصوت لبیک اللهم
پہر بعد سلام اللہ کہے یہ بڑی اللہ میں حج کیا چاہتا ہوں سو تو حج آسان کردی اور مجھ سے قبول کرلی پہر یہ تلبیہ پکار کر بلند آواز سے کہی جاتا ہوں الٰہی
لبیک لبیک لا شریک لک لبیک ان الحمد والنعمة لک والملک لا شریک لک ولا ینقص منها وان احد
حاضر ہوا ہوں حاضر ہوا ہوں تیرا کوئی شریک نہیں بیشک حمد اور نعمت تیری ہی اور ملک تیرا تیرا کوئی شریک نہیں اس عبارت میں سے کچھ کم نہ کرے اگر کچھ کم کرلی
یحرم فاذا اتی بالنیة والتلبیة فقد احرم ویتقی محظورات احرامه وهی الرفث والفسوق والجدال
تو احرام باندھنا ہو گیا تو بچتا رہے ہر چیز سے کہ احرام کی ممنوعات سی ہیں پہر کرے اور وہ باتیں جو احرام کی ممنوعات سی ہیں یعنی بیہودہ بکنا اور لڑائی
ونعرض الصید بالاخذ والاشارة والدلالة والاعانة ولا یلبس المخیط قبا ولا قمیصا ولا سراویل او
اور شکار کو چھیڑنا پکڑنا یا بتانے سی یا ظاہر بتانا یا مدد کرنی اور سیا ہوا کپڑا نہ پہنی قبا یا انگرکھا اور
عمامة ولا تنتقب ولا تتلثم ولا خف الا ان یقطع الخف اسفل من الکعبین ولا یاخذ شعرا ولا ظفرا ولا یقتل القمل
پگڑی نہ باندھی چہرہ نہ چھپائی اور موزہ ان اگر موزہ ٹخنی کی نیچی تک کترڈالی توڑ نہیں پہر نہ بال کتری نہ ناخن کتری نہ جوں ماری
ولا یغطی راسه ولا وجهه ولا باس بالاستظلال بالبیت والمحمل ولا یحک راسه الا برفق حتی لا ینزع
اور نہ سر ڈھکی اور نہ منہ ڈھکی اور کپڑا نہ چھپر کو سایہ میں بیٹھی بیت کی یا کجاوہ کی اور سر کو نہ کھجاوی مگر نرمی سی یہاں تک
عن ابی حنیفة انه یحکه بمطرف الاصابع کیلا یرذی شیئا من هوام راسه ویکثر التلبیة برفع
ابوحنیفہ سی روایت ہی کہ کھجلیوں کی پوٹ سی کھجاوی تاکہ کوئی جانور سر میں کا جو نہ دھپ دیوے اور تلبیہ بلند آواز سے خوب پکارے
الصوت متی صلی او علی شرف او هبط وادیا او لقی رکبا او سحرا وادا دخل مکة یبدأ بالمسجد یحین
یا اونچی پر چڑھی یا نیچی کو اتری کسی قافلہ میں یا سوار ملیں یا صبح ہو گئی اور جب مکہ میں داخل ہو تو پہلی مسجد الحرام میں جاوی
رای البیت یکبر ویهلل ثم یستقبل الحجر مکبرا هما الا رافعا یدیه کما فی الصلوة ویستلمه استلاما
اور جب بیت کو دیکھی تو اللہ اکبر کہی اور لا الٰہ الا اللہ پڑہی پہر حجر اسود کی سامنی ہو کر اللہ اکبر کہتا ہوا تہ وہاتھ بڑہاوی جیسی نماز میں اور دونوں ہاتھ چومی یا اور
عند الفقهاء ان یضع کفیه علی الحجر ویقبله بفمه ان قدر بلا ایذاء احد والا استلمه بسنته وترک
فقہا کی نزدیک استلام کی یہ ہے وضع ہی دونوں ہتھیلیوں کو حجر اسود پر کہ منہ سی چومی اس اگر کسی کو تکلیف نہ ہوئی یعنی بیر سے ہو سکی اسطرح کی استلام تو سنت ہی اور
الایذاء واجب فالاتیان بالواجب اولی وان لم یقدر علی ذلک یمسه شیئا فی یده ویقبله وان تعذر
ایذا دینی واجب کا لہذا کر لینا ہی اور جب کہ یہ واجب بھی نہ ہو تو حجر اسود کو کسی چیز سی چھونی ہاتھ اور اسکو چومی ہی اور اگر یہ دونو
عنه ایسه مقبلا رافعا یدیه حذاء منکبیه جاعلا ظاهرهما نحو وجهه وباطنهما نحو الحجر مشیرا
ہر نہ ہو سکیں تو حجر اسود کی سامنی کھڑا ہو کر دونو ہاتھ برابر مونڈھوں کی اونچائی ہوئی پشت ہتھیلی کی اپنی منہ کی طرف اور دونوں کی حجر اسود کی طرف اشارہ کرتا ہوا

بھما الیہ مکبرا محمدا لاحامدا للہ تعالی ومصلیا علی النبی علیہ السلام ویطوف القدوم ورداء الحلیم
طرف بحری اللہ اکبر کہتا ہوا لا الہ الا اللہ پڑھتا ہوا اللہ کی حمد کرتا ہوا نبی علیہ السلام پر درود پڑھتا ہوا یہ طواف القدوم کری حلیم کو طواف کی تمنا دیکر

اخذا عن یمینہ مما یلی الباب جاعلا ردآءہ تحت ابطہ الیمنی ملقیا طرفہ علی کتفہ الیسری
داہنی طرف سے شروع کر کر جسم طرف باب سے متصل ہو جاعلا کہ داہنی بغل تلی کیکر اسکا کونی بائیں مونڈھے پر ڈال کر

سبعة اشواط یرمل فی الثلثة الاول فقط من الحجر الی الحجر وکلما مر بالحجر یفعل بہ ماذکر من الاستلام
سات گردشیں اکثر صرف پہلی تین گردشوں میں جحر سی حجر تک جب حجر کی پاس آیگی وہی استلام کری موافق مذکور بالا کی

ویستلم الرکن الیمانی وھو حسن ولا یستلم غیرھما ویختم الطواف باستلام الحجر ثم یصلی رکعتین
اور استلام کری رکن یمانی کو یہہ بہتر ہی اور سوا ان دونوں کی اوکا استلام نہ کری اور طواف کو حجر کی استلام پر ختم کردی پھر مقام کی پاس دو رکعت نفل

عند المقام او غیرہ من المسجد ان منعہ الزحام وھذہ الصلوة واجبة بعد کل اسبوع ثم
ادا کری یا مسجد میں اور جگہ اگر انبوہ کی سبب مقام میں میسر نہ آوی اور یہہ نماز واجب ہی بعد ہر ایک پوری طواف یعنی سات گردشوں کے پھر

یعود ویستلم الحجر ویخرج من المسجد ویصعد الصفا ویستقبل البیت ویکبر ویہلل ویصلی
پھر کے حجر کا استلام کری اور مسجد سی باہر آکر صفا پر چڑھ جاوی اور بیت کی طرف منہ کر کر اللہ اکبر کہی اور لا الہ الا اللہ پڑھی اور نبی علیہ السلام پر

علی النبی علیہ السلام ویرفع یدیہ ویدعو ما شاء ثم یمشی نحو المروة علی ھیئتہ حتی یصل بطن الوادی
درود پڑھی اور اپنا ہاتھ اوٹھا کر جو چاہی دعا مانگی پھر وہ کی طرف چلی اپنی حال میں یعنی نہ تیز نہ تھکنے سے لطن تک وادی کی پہنچے

ثم یسعی بین المیلین الاخضرین فاذا جاز بطن الوادی یمشی علی ھیئتہ حتی یاتی المروة فاذا انتھا
پھر دو نشان میلین اخضرین کی درمیان چلی جب بطن وادی سی نکل جاوی تو اپنی چال پر مثل پہلی کی پہاں تک کہ مروہ پر جا پہنچی وہاں جا کر

یصعد علیھا ویفعل ما فعل علی الصفا ثم ینزل عنھا ویمشی الی الصفا یفعل ھکذا سبعا یبدء
اوسکی پر چڑھی وہاں جاکر وہی سوا کری جو صفا پر کیا تھا پھر مروہ سی اتر کر صفا کی طرف جاوی اسیطرح سات دفعہ کری صفا سی شروع کر

بالصفا ویختم بالمروة ثم یسکن بمکة محرما ویطوف بالبیت نفلا ما شاء فاذا صلی بمکة فجر فی ثامن
مروہ پر ختم کری یہہ کر مکہ میں احرام باندھی ہوئی رہی گی اور بیت کا طواف نفل کیا کرتا جسقدر چاہی جب مکہ میں یوم ترویہ یعنی آٹھوں تاریخ

الشھر یخرج الی منی ویمکث بھا الی فجر عرفة ثم یروح الی عرفات وکلھا موقف الا بطن عرنة فبعد
ذالحجہ کو صبح کی نماز پڑھ چکی منی کو جاوی وہاں جا کر نویں تاریخ کی فجر تک ٹہرا رہی پھر عرفات میں جاوی وہ تمام ہر ٹیکی جگہ ہی سوا بطن عرنہ کی جب

ما صلی الظھر والعصر فی وقت الظھر یذھب الی الموقف بغسل سن وبعد الغروب یاتی المزدلفة
نماز ظہر اور عصر کی جمع کر کر ظہر کی وقت میں پڑھ چکی تو غسل مسنون کر کر موقف کو جاوی اور وہاں صبیح مزدلفہ کو جا جاوی

وکلھا موقف الا وادی محسر وینزل عند جبل قزح ویصلی العشائین ھھنا باذان واقامة فاذا طلع
وہ تمام ٹہرنی کی جگہ ہی سوا وادی محسر کی اور جبل قزح کی پاس اوترری پہاں مغرب اور عشا ملا کر ایک اذان اور تکبیر سی ادا کری جب صبح صادق

الفجر صلی الفجر بغلس وھو ظلمة فی اخر اللیل ثم یقف ویکبر ویہلل ویلبی ویصلی علی النبی علیہ السلام
کھل جاوی تو فجر کی نماز اندھیری میں پڑھی غلس اندھیرا ہوتا ہی اخر لیل میں یہہ ہر ہر کر اللہ اکبر کہی اور لا الہ الا اللہ پڑھی اور تلبیہ پڑھی اور نبی علیہ السلام پر درود بھیجا جاوی

ویدعو واذا اسفر یاتی منی ویرمی جمرة العقبة من بطن الوادی من اسفلہ الی اعلاہ سبع حصیٰ
اور دعا مانگی جب خوب روشنی ہو جاوی منی میں آکر جمرۃ العقبہ کو منی کری بطن وادی کی جانب اسفل ہی اعلی کی طرف سات کنکریں انگلی اور انگوٹھے سی

خذفا ویکبر بکل منھا فیقول بسم اللہ واللہ اکبر رجما للشیطان وحزبہ اللھم اجعل حجی مبرورا وسعیی
اور ہر کنکر پر اللہ اکبر کہتا جا اسطور بسم اللہ واللہ اکبر واسطے جانگ لوگ شیطان اور اوسکی گروہ کی الٰہی تو حج میرا مبرور اور کوشش میری

مشكورا وذنبه مغفورا ويقطع التلبية يا اولها ثم ينجز اشياء ثم يقصر والحلق افضل ويحل له كل شئ
مشکور اور گناہ بھی معاف کر اور اول ہی پر تلبیہ پر موقوف کرے پھر قربانی کرے اگرچہ ہی پہر یا ل کروادی اور سر منڈوانا افضل ہی اور اب وہ محرم ممنوعات احرام سے
من محظورات الاحرام الا النساء ثم يطوف للزيارة يوما من ايام النحر سبعة اشواط بالرمل ان كان سعى
سوای جماع کے سب شی حلال ہو جاتی ہین پھر طواف زیارت کسی دن ایام نحر مین سی سات گرد شین بدون اکڑ اور سعی کی کرے
ان فعل الرمي والسعي قبل ولا فيهما وان اخره عن ايام النحر بكره ويجب الدم ثم يأتي منى ويرمي الجمار
اگر رمل اور سعی پہلی کر چکا ہی اور نہین تو اب کری اور اگر طواف زیارت و ایام نحری مین نماز دی تو مکروہ ہی اور ذبح کرنا واجب ہو جاتا ہی پھر منی مین آوی اور
الثلث بعد زوال ثاني النحر يبدأ بالمسجد الخيف ثم بما يليه ثم بالعقبة تسبعا سبعا ويكبر لكل
تینون جمرون کو بعد دن ڈھلی دوسری دن نحر کی کنکر مارنی شروع اون جمروی کرے جو مسجد خیف سی نزدیک ہی پھر جو اون سی بیس ہی پھر جمرۃ العقبہ کو سات سات کنکر
حصاة ويقف بعد رمي بعده رمي ويدعو ولا يقف بعد الثالثة ولا بعد رمي يوم النحر ثم غد كذلك
کی ساتھ تکبیر کہتا جاوی اور ٹھہری بعد اون ہی کی کہ پیچھی دا سکی مری ہو اور دعا مانگی اور بعد دو تیسری کی نہ ٹھہرے اور نہ بعد رمی یوم نحر کی پھر اگلے دن اسیطور
وبعد غد كذلك ان مكث ويكره ان لا يبيت بمنى ليالي الرمي واذا اراد الرجوع الى وطنه يطوف للصدر
اور بعد اوسکی اگلا بھی یہی کرے ٹھہرا اور اگر گرمی کی شبون مین منی مین شب کو نہ رہی تو مکروہ ہی اور اگر ارادہ مراجعت کا اپنی وطن کو کرے تو طواف الصدر
سبعة اشواط بالرمل ولا سعي ثم يصلي ركعتين ثم يشرب من زمزم ثم يأتي البيت ويقبل العتبة
سات گرد شین بدون رمل اور سعی کی کرے پھر دو رکعت نماز ادا کرے پھر آب زمزم نوش کرے پھر بیت کی پاس آوی اور آستانہ کو بوسی کرے
ويضم صدره ووجهه على الملتزم وهو ما بين الحجر والباب ويتشبث بالاستار ساعة ويدعو مجتهدا
اور اپنا سینہ اور چہرہ ملتزم پر رکھی اور ملتزم حجر اور باب کی بیچ بیچ مین ہی اور ایک ساعت ہر پردہ کعبہ کا پکڑی رہی اور خوب تضرع سی دعا مانگی
ويبكي على فراق الكعبة ويرجع قهقرى حتى يخرج من المسجد والمرأة كالرجل الا انها تلبس المخيط ولا
اور کعبہ کی جدائی پر روئی اور الٹے پاؤن پھرتی یہان تک کہ مسجد مین سی نکل آوی اور عورت کا حال بھی مرد کا سا ہی اتنا فرق ہی کہ عورت سلا ہوا کپڑا پہنی
تكشف راسها بل تتكشف وجهها ولو اسدلت عليه شيأ وجافت عنه يصح ولا يرفع صوتا بالتلبية
اور اپنا سر نہ کھولی بلکہ منہ کھولی رہی اور اگر کسی کپڑے سی کہ کر منہ پر لٹکا رکھی اور منہ سی کپڑا کو الگ رکھی تو بھی صحیح ہی اور تلبیہ کہین بلند آواز نہ کرے
ولا تقرب الحجر الا عند كونه خاليا ولا ترمل في الطواف ولا تسعى بين الميلين بل يمشي على هيئتها ولا
اور حجر کی پاس نہ جاوی مگر جب کہ خالی ہو جاوی اور طواف کی مل نہ کرے اور میلین کی بیچ مین نہ دوڑی بلکہ اپنی طرح پر چلی جاوی اور سر
يحلق بل تقصر وان حاضت عند الاحرام تغتسل ويكون هذا الغسل للاحرام لا للصلوة ويفيد النظافة
نہ مونڈاوی بلکہ کترلے کترا اول اور اگر احرام باندہتی وقت حائض ہو جاوی تو ہادی اور یہ غسل احرام کی لئی ہی نماذی واسطی نہین اسی سواء طواف کعبہ کی اور طہارت
لغير الطواف وهو بعد الركنين اللذين هما الوقوف بعرفة وطواف الزيارة يسقط طواف الصدر ولا يجب عليها شئ
کا فائدہ ہوگا اور حیض بعد دو رکن کی کہ وقوف عرفات اور طواف الزیارۃ ہی طواف الصدر کو ساقط کر دیتا ہی اور اوسکی ترک سی اوپر کچھ لازم
بترله ولا بأس بتأخير طواف الزيارة عن ايام النحر بسبب الحيض ثم ينبغي ان يعلم ان المرأة شابة كانت او عجوزا
نہین آتا اور طواف زیارت کی تاخیر سی جو ایام نحر کی بسبب حیض کی ہو جاوی تو کچھ لازم نہین آتا ہی ہان جانی چاہئی کہ عورت جوان ہو یا بوڑھی
اذا كان بينها وبين مكة مسيرة سفر ولا يثبت لها الاستطاعة الا بمحرم وهو الزوج ومن لا يجوز نكاحها
جب اوسین اور مکہ مین مسافت سفر کی ہو تو اس عورت کو استطاعت حاصل نہین ہوتی جس سی حج فرض ہو تا ہی بدون محرم کی اور وہ خاوند ہوتا ہی یا وہ جس سی
على التابيد بنسب او رضاع او صهرية وان لم يكن لها محرم لا يجب عليها ان تتزوج ليجد لها من تحج معه
کبھی کی حال مین نکاح جایز نہین ہی بسبب کی یا دودہ کی یا سمدھائی کی اور اگر اوس عورت کی ساتھ محرم نہین تو اوسپر یہ واجب نہین کہ حج کی واسطی شادی کرے تحقیق حج کرنا

ان محرمها ان کان فاسقا او مجنونا او صبیا لا یجب علیه الحج ویحرم علیها السفر معه ویشترط لها
کہ اگر وہ کسی محرم فاسق ہو یا دیوانہ ہو یا بچہ نابالغ ہو تو اس صورت میں نہ تو حج واجب ہوتا ہے اور عورت کی اس کے ساتھ سفر حرام ہے اور عورت کی واپسی
ان تکون خالیا عن العدة عند خروجها الی الحج حتی او کانت فی العدة لا تحرم الی الحج ولکن الرجوع
یہ تین شرطیں ہیں کہ حج کو چلی تو عدت سے باک ہو یہاں تک کہ اگر عدت میں ہو تو حج کو نہ جاوی اور ایسی ہی اگر واپس
لها العدة فی الطریق فی مصر من الامصار وبینها وبین مکة مسیرة سفر لا تخرج تلک المصر الم تنقض
عدت رستہ میں کسی شہر میں واجب ہو جاوی کہ اس میں اور مکہ کے بیچ میں مسافت سفر کی ہو تو اس شہر میں ہی عدت کی گذری نہ کہ جاوی
عدتها یسیر الله تعالی اعلم مطابقا لرضاه بمنه وفضله المجلس الحادی والعشرون
الٰہی پھر آسان کردہ اعمال جو تیری رضا کی مطابق ہیں اپنا احسان اور فضل سے اکیسویں مجلس
فی بیان فضائل الزکوة وغوائل ترکها قال رسول الله صلی الله علیه وسلم من لم
زکوٰۃ دینی کی فضائل اور نہ دینی کی مصیبتوں میں فرمایا رسول اللہ صلی اللہ علیہ وسلم نے
صاحب ذهب ولا فضة لا یؤدی منها حقها الا اذا کان یوم القیمة صفحت له صفائح من نار
سونی چاندی والا کہ ادا نہیں سی اوسکا حق یعنی زکوٰۃ نادا کرتا ہو مگر جب دن قیامت کا ہوگا تو اوسکی لئی تختی آگ کی بنائی جاویگی
فاحمی علیها فی نار جهنم فتکوی بها جنبیه وجبینه وظهره وکلما بردت اعیدت له فی یوم
پھر اوسکو دوزخ کی آگ میں گرم کرکر اوسکی دونو کروٹوں اور پیشانی اور پشت داغ دی جاوی گی اور جب ٹھنڈی ہو جاوی گی پھر گرم کی جاوینگی اوس روز
کان مقداره خمسین الف سنة حتی یقضی بین العباد فیری سبیله اما الی الجنة واما الی النار
کہ برابر پچاس ہزار برس کی ہوگی یہاں تک کہ تمام خلق کا فیصلہ ہو چکی پھر دیکھی اوسکا راہ یا جنت کی طرف ہو اور یا دوزخ کی طرف
هذا الحدیث من صحاح المصابیح رواه ابو هریرة فانه علیه السلام ذکر فیه جنسین من المال وهما
یہہ حدیث مصابیح کی صحیح حدیثوں میں سی ہی ابو ہریرہ کی روایت سی اسمیں نبی علیہ السلام نے مال کی دو جنس بیان فرمائیں
الذهب والفضة ثم افرد الضمیر الراجع الیهما فقال لا یؤدی منها حقها نظرا الی المعنی دون اللفظ
سونا اور چاندی پھر ضمیر جو اوسکی طرف پھرتی ہی وہ مفرد بیان کی فرمایا کہ نہ ادا کری اوسمیں سی حق اور کہا تو لحاظ معنی کی لفظ کا لحاظ نہیں کیا
لان المراد بهما دنانیر ودراهم وقیل یحتمل ان یراد بهما الاموال لان الحکم عام وتخصیصهما بالذکر لفضلها
اسلوسطی کہ مراد اوسی دو قسموں سی دنانیر اور دراہم ہیں اور کوئی کہتا ہی کہ شاید سونی چاندی سی مراد اور قسمیں کی مال ہوں اوسطی کہ حکم تو عام ہی اور خصوصیت چاندی سونے کی
علی سائر الاموال من حیث انهما اصل التمول وتمن لاشیاء ویمثل به ورد قوله تعالی والذین یکنزون
اوسطی سب مالوں سی افضلیت کی جہات الوں سی ہی اسلئی کہ اصل مالیت اور قیمت تمام اشیاء کی یہہ ہی دونو ہیں اور ایسی ہی قرآن میں ہے اور جو لوگ گاڑ رکھتے ہیں
الذهب والفضة ولا ینفقونها فی سبیل الله فبشرهم بعذاب الیم یوم یحمی علیها فی نار جهنم
سونا اور روپا اور خرچ نہیں کرتی اللہ کی راہ میں سو اوسکو خوشخبری سنا دکھ دینے والی مار کی جس دن آگ سی تپاوینگی اوسپر اور دوزخ کی
فتکوی بها جباههم وجنوبهم وظهورهم هذا ما کنزتم لانفسکم فذوقوا ما کنتم تکنزون
پس داغیں گی اوسی سی اوسکی پیشانیاں اور کروٹیں اور پیٹھیں یہہ ہی جو تم گاڑتی تھی اپنی واسطے اب چکھو مزہ اپنی گاڑ رکھنیکا
والمراد بعدم اداء حقها وبعدم انفاقها فی سبیل الله عدم اداء زکوتها فان الذین یجمعون الاموال
اور حق نہ دینی سی اور راہ الٰہی میں خرچ نہ کرنی سی نہ دینا زکوٰۃ کا مراد ہی پس جو لوگ مال جمع کرتے ہیں
ویدخرونها ولا یعطون زکوتها یعذبون یوم القیمة بانواع من العذاب فمن جملتها ما ذکر فی هذه الایة
اور اوسکو ذخیرہ کر رکھتے ہیں اور اوسکی زکوٰۃ ادا نہیں کرتی قیامت کی دن طرح طرح کی عذاب دئی جاوینگی ایکدیہہ جو اس آیت میں

وهذا الحديث رجاء تخصيص هذه الاعضاء بذلك العذاب ان صاحب الكمال اذا لم يؤد نفسه
اور اس حدیث میں مذکور ہی اور وجہ خصوصیت ان اعضا کی ساتھ اس عذاب کی یہ ہی کہ مال والی آدمی کو جب زکوۃ دینی کی عادت نہیں ہوتی
اعطاء الزكوة بعد وجوبها بنفسه وقتها فهو اذا رأى الفقير الطالب للزكوة يعسر وجهه واذا سأله يمر
اگرچہ زکوۃ واجب ہو اور وقت بھی آپہنچی پر وہ شخص جب فقیر زکوۃ کا طالب کو دیکھتا ہی تو چہرہ کی چڑھتا ہی اور وہ اگر مانگتا ہی تو اس سے تر
عنه ويولي اليه جنبه واذا بالغ في السؤال يقوم من مقامه ويولي اليه ظهره ويدفعه كالمعطيه
پھر کر کروٹ موڑ لیتا ہی پھر اگر فقیر ان سوال میں زیادہ کی تو اپنی جگہ سے اوٹھ کر دوسری طرف پشت کر کر چلا جاتا ہی اور زکوۃ میں نہیں دیتا
شيئا من حقه الذي هو الزكوة فتأدى الفقير بكل واحد من هذه الافعال فيعذبه الله تعالى
اوسکا حق یعنی پھر نہیں دیتا پس فقیر کو اوسکی اس ہر ہر حرکت سے ایذا ہوتی ہی سو اوسکو اللہ تعالی اوسکو
بجعل اموالها التي هي الدنانير والدراهم الواحا من نار تكوى بها تلك الاعضاء التي اذى بها الفقير
یہ عذاب دیتا ہی کہ اوسکی تمام مال کو جو دنانیر اور درہم ہیں آگ کی تختی بنا کر ان اعضا کو داغ دیگا جن سے اوسنی فقیر کو ایذا دی تھی
وروى عن ابن مسعود انه قال لا يوضع دينار على دينار ولا درهم على درهم ولكن يوسع جلد حتى
اور ابن مسعود سے روایت ہی کہ وہ کہتے ہیں کہ دینار پر دینار اور درہم پر درہم نہیں رکھا جاویگا ولیکن اوسکی کھال کو فراخ کر کر
يوضع كل دينار ودرهم موضعا على حدة كلما نضج وصل بها من اولها الى اخرها اعيد ذلك الى التي
ہر ہر دینار اور درہم الگ الگ رکھی جاویگی جب پوری ہو کر داغ اول کا آخری تک داغا جاویگا پھر وہ ہی داغ اول سے آخر تک دوبارہ کیا جائیگا
اولها حتى يصل الى اخرها هكذا يستمر هذا النوع من العذاب يوم القيمة حتى يحكم بين العباد
اسی طرح اس قسم کا عذاب قیامت کی روز ہوتی چلا جاویگا یہاں تک کہ تمام خلق کا فیصلہ ہو چکی
فيرى سبيل اما الى الجنة ان لو يكن له ذنب سواه وكان لكن الله تعالى عفى عنه واما الى النار ان كان
پھر دیکھا جاویگا کہ اوسکا راہ جنت کی طرف ہی اگر اوسکا کوئی اور گناہ نہیں ہی یا گناہ تو ہی پر اللہ تعالی نے معاف کر دیا تو اوسکا دوزخ کی طرف ہی اگر ایسا نہ
على خلاف ذلك وفي حديث اخر انه عليه السلام قال من اتاه الله مالا فلم يؤد زكوته مثل له ماله
کی خلاف ہو اور ایک اور حدیث میں ہی کہ پیغمبر علیہ السلام نے فرمایا جسکو اللہ تعالی نے مال دیا اور اوسنی زکوۃ نہ ادا کی تو قیامت کی دن
يوم القيمة شجاعا اقرع له زبيبتان يطوقه ثم ياخذ بلهزمتيه فيقول انا مالك انا كنزك ثم تلا
اوسکا مال گنجا سانپ جسکی دو داغ ہوں دن کو اوسکی گلیمیں طوق کیطرح پہنا دیگا پھر اوسکا دونو جبڑی پکڑ کر کہیگا میں تیرا مال ہوں میں تیرا خزانہ ہوں پھر اپنے قول کی
ثبوت
ولا يحسبن الذين يبخلون بما اتاهم الله من فضله هو خيرا لهم بل هو شر لهم سيطوقون ما بخلوا
یہ آیت نہ سمجھیں جو لوگ بخل کرتی ہیں ایسی چیز پر کہ اللہ نے اونکو دی ہی اپنی فضل سی کہ یہ بہتر ہی اونکی حق میں بلکہ یہ بڑی اونکی واسطے آگی طوق پہنایا جاویگا اونکو بخل کیا ہوا
به يوم القيمة فانه عليه السلام بين في هذا الحديث ان مراد عطاء الله تعالى ماله ولم يؤد زكوة ماله
دن قیامت کی سو پیغمبر علیہ السلام نے اس حدیث میں یہ بیان فرمایا کہ جسکو اللہ تعالی نے مال عنایت کیا اور اوسنی ادا مال کی زکوۃ نہ کی
يجعل ماله يوم القيمة في صورة الحية التي اخمر شعرا سما من كثرة سمه وطول عمرها ولها فوق
قیامت کی دن ایسی سانپ کی صورت بنا دیگا جسکی سر کی بال مادی نہ ہی بسبب درازی عمر کی جو مدتوں ہوں اور اوسکی
عينيها نكتان سودوان وهي اوحش ما يكون من الحيات ويجعل في عنقه كالطوق ثم ياخذ بشدقيه
دونو آنکھوں کی اوپر دو داغ سیاہ ہوں یہ قسم تمام سانپوں میں بد تر ہوتی ہی اور اوسکی گردن میں طوق کی مثال ڈالا جاویگا پھر وہ اوسکی دونو گلیں پکڑ کر
ويقول انا مالك الذي جمعته ولم تؤد زكوته فلما كان في منع الزكوة مثل هذا التشديد
کہیگا اور کہیگا میں تیرا وہ ہی مال ہوں کہ جمع کر کر زکوۃ نہیں دی تھی چونکہ زکوۃ کی تدبیر میں اتنی بڑی سختی ہی

الشد بدليل لزوم بيان وجه الحكمة في ايجابها وهو لا متحان لان التلفظ بكلمة الشهادة التزام للتوحيد
تو لازم ہوا بیان کرنا کہ اسکی فرض کرنے میں کیا حکمت ہے اور وہ امتحان ہی امر سطحی کا کلمہ شہادت کا زبان سے پڑھنا تو جب کہ ظاہر میں ایسا ہی
وشهادة بانفراد المعبود وادعاء المحبة فان من يقول اشهد ان لا اله الا الله يصير كانه قال اني
اور گواہی ہی معبودی کی یگانہ ہونے کی اور محبت کا دعوی ہی اسلئے کہ جو شخص کہتا ہی میں گواہی دیتا ہوں کہ سوائے اللہ کی کوئی معبود نہیں ہی گویا یہ کہتا ہی
رايت بقلبي وعلمت بعقلي ان لا معبود ولا محبوب الا الله فالتزمت عبادته ومحبته وكما اعترف
میں نے دل سے دریافت کیا اور عقل سے جانا کہ سوائے اللہ کوئی معبود اور نہ کوئی محبوب سو اسکی عبادت اور اسکی محبت اپنی ذمہ لی نہیں ہر شخص کو لازم
احبك الى اياه فيلزم الوفاء بالادعاء من التوحيد في المحبة وتمام الوفاء ان لا يبقى الموحد محبوب
اور نہ دوست رکھو اس سوا اور اسکی اب اس دعوی توحید کا پورا کرنا چاہئے یعنی محبت ایسے کی اور انجام وفا کا یہ ہے کہ موحد کی دوستی کوئی محبوب
سوى الفرد الواحد لان المحبة لا تقبل الشركة والتوحيد باللسان قليل النفع وانما يظهر درجة
سوا اور ایک ذات کی بلکہ اسلئے کہ محبت میں شرکت نہیں ہوتی اور زبانی توحید بی فائدہ ہوتی ہی اور درجہ محبت کا جب ہی کہ اسکی
المحبة بمفارقة المحبوبات ولا اموال محبوبة للخلق لكونها آلة لتتميمهم وقضاء حاجاتهم في الدنيا
سب قسم محبوبات پر شرط جانیں اور مال دوست خلق کو اسلئے محبوب ہی کہ اسکے ذریعہ سے وہ اپنی عیش عشرت اور کاروبار دنیا کو درست ہوتی ہی
وبسببها يأنسون بهذا العالم ويتقربون من الموت معرضين فيه لقاء المحبوب فامتحن في صدق
اور اسی سبب کہ جب سے اس عالم کی الفت پیدا کر لی ہی موت سے نفرت کرتی ہیں باوجودیکہ موت سے محبوب کی ملاقات ہوتی ہی سو اس مال کی خرچ کرنے میں کہ
دعواهم في المحبة بمزيل المال الذي هو معشوقهم وهم في بذله ثلثة اقسام القسم الاول هم الذين
اوکا مستوفی ہی یہ امتحان لیا گیا کہ محبت کا دعوی راست ہی یا نہیں اور وہ لوگ مال خرچ کرنے میں تین قسم پر ہیں پہلی قسم وہ لوگ ہیں
صدقوا في التوحيد وادعاء المحبة وبذلوا جميع اموالهم ولو بذل خروا له نفسهم مشيا الى ابوبكر الصديق
جو توحید میں اور محبت کی دعوی میں سچے ہیں ان سے جب کہا گیا کہ مال خرچ کرو تو انہوں نے اپنی واسطی کچھ نہ چھوڑا جتنا کچھ ابوبکر صدیق نے یہ ہی کیا
حيث جاء بماله كله الى رسول الله عليه السلام لينفقه في سبيل الله تعالى وقال له رسول الله صلى
اسلئے کہ اپنا تمام مال رسول اللہ صلی اللہ علیہ وسلم کی پاس لی آئی تاکہ خدا کی راہ میں خرچ کر دیں اور جب آنحضرت رسول اللہ صلی
الله عليه وسلم هل ابقيت لنفسك فقال الله ورسوله فانه وفى بتمام الصدق فلو بقى عنده سوى
اللہ علیہ وسلم نے پوچھا اپنی واسطے کتنا رکھا تو یہ عرض کیا اللہ اور اسکا رسول سو ایسا کہنی اپنا صدق پورا کیا سوا اوسکی پاس کچھ
محبوبه الذي هو الله تعالى ورسوله وهذا جائز لمن كان توكله على الله تعالى تاما كاملا وهذا لما
محبوب کی جو اللہ ہی اور اوسکا رسول کیونکہ نہیں چاہا یہ بذل اوسکی لئے جائز ہی جسکو توکل اللہ تعالی پر پورا اور کامل ہو اور ایسا نہیں جب
سئل رسول الله عليه السلام عن افضل الصدقة قال جهد المقل فانه عليه السلام بين في هذا
کسی نے رسول اللہ صلی اللہ علیہ وسلم سی پوچھا کہ بہتر صدقہ کونسا ہی تو آنحضرت نے فرمایا کوشش مفلس کا بیشک نبی صلی اللہ علیہ وسلم نے اسحدیث
الحديث ان افضل الصدقة ما يتصدقه الفقير مع احتياجه اليه واما من لو يكن توكله تاما كاملا
میں بیان فرمایا کہ بہتر صدقہ وہ ہی جو فقیر اپنی حاجت رکھکر دیتا ہی اور البتہ جسکا توکل پورا اور کامل نہو
فلا بد له ان يترك قوت نفسه وعياله ثم يتصدق ما فضل من ذلك لما روى عن ابي هريرة انه عليه السلام
تو ضرور ہی کھانا اپنی اور اپنی عیال کا کہا رکھ لیا کرے پھر جو اس سی بچتا ہی وہ خیرات کر دی کیونکہ روایت ہی ابوہریرہ سی کہ نبی علیہ السلام نے
قال خير الصدقة ما كان عن ظهر غنى ولا مخالفة بين هذا الحديث والحديث السابق لان الغنى قسمان
فرمایا اچھا صدقہ وہ ہی جو توانگری کی ساتھ ہو دی اور اس حدیث میں کچھ مخالفت نہیں ہی اسلئے کہ توانگری دو طرح کی ہوتی ہی

غنی المال وغنی النفس وخیر الصدقة ما کان عن احد المعنیین اما عن غنی النفس او عن غنی المال اذ
تونگری مال کی اور اچھا صدقہ وہ ہی جو کسی ایک تونگری ہی یا دل کی تونگری ہی یا مال کی تونگری کی اسواسطے

لابد للمتصدق فیما یبذله ان یستغنی عنه اما بسخاوة نفسه وقوة عزیمته ثقة بالله تعالی کما
کہ ضرور ہی کہ خیرات کرنیوالا جو دیتا ہی اوسی پی نیاز ہو یا تو اپنی دل کی سخاوت اور قوت عزیمت سی حق تعالی پہ بھروسا کرکر جیسا

فعله ابوبکر الصدیق او بماله الذی بقی فی یده بعد البذل اذ لا یجوز لاحد ان یصرف قوت عیاله
ابوبکر صدیق نی کیا یا اپنی مال کی سبب جو خرچ کرکر اسکا پاس بچا رہی اسواسطی کہ کسیکو جائز نہیں ہی کہ اپنی حیال کو بھلا ہوا ہی فقرا کو

الی الفقراء ویترکهم جیاعا الا اذا رضوا به واذ تواله فیه بل لا یجوز له ان یعطی احدا الا مما یفضل
باندھ دی اور اوسکو بھوکا ماری مگر اگر وہ راضی ہوئی اور اسکا جائز دیوین ہی تو اسکو یہہ جائز نہیں ہی کہ سوا بچتی کی

عن نفسه وعیاله کما جاء فی حدیث اخر انه علیه السلام قال خیر الصدقة ما ابقت غنی یعنی ان
اپنی اور اپنی عیال کی خرچ سی کسیکو دیوی جیسا کہ اوسکی کسی اور حدیث مین آیا ہی کہ پیغمبر علیہ السلام نی فرمایا بہتر صدقہ وہ ہی جو دیی پیچھی بھی غنا باقی رہی یعنی

المتصدق لابد له فیما یبذله عن احد الامرین اما ان یستغنی عنه بماله او یستغنی عنه بحاله وهذا
خیرات کرنیوالا کو چاہیی کہ جو خرچ کرا ہی دو امرون سی ایک پر ہو یا تو اپنی مال کی یا حال سی استغنی ہو ان دو نو

افضل الیسارین للماوردی فی الحدیث الصحیح انه سئل ای الصدقة افضل قال ان تصدق وانت صحیح
استغنا مین سی یہہ افضل ہی ماوردی کو حدیث صحیح مین روایت ہی کہ آنحضرت صلی اللہ علیہ وسلم سی پوچھا کہ تونگری مال کی حالت سی بہتر ہی یا تونگری دل کی حالت سی تو فرمایا کہ تونگری مال کی حالت سی بہتر ہی یعنی بیشک

تصدق ما تقدر علیه من قوت یومه وصبر علی الجوع یکون صدقته افضل فلا شك فی قوله
خیرات کردی جو اوسکو قوت ایک روز کا میسر آتا ہی اور آپ بھوک پہ صبر کری تو اوسکا صدقہ بہت اچھا ہی اسواسطی کہ بیشک

الصدقة بالشیء مع الحاجة الیه افضل اذ لم یضر ذلك بدینه من ضعفه عن القیام فی الصلوة و
صدقہ ایسی چیز کا جسکی حاجت رکھتا ہو افضل ہی اگر یہہ صدقہ اوسکی دین مین نقصان کری جیسی نماز پڑہنی کی ضعیف ہو جاوی

کشف العورة وقد مدح الله تعالی الانصار علی ذلك وقال ویؤثرون علی انفسهم ولو کان بهم خصاصة
یا ننگا رہنا دی اسواسطہ تعالی نی انصار کی اسپر تعریف کی ہی اور فرمایا اور اوں رکہتی ہین اوکو اپنی جان سی اور اگرچہ ہو اپنی اوپر بھوک

القسم الثانی هم الذین لا یقدرون علی هذه المرتبة بل یمسکون اموالهم لمواقیت الحاجة ومواسم الخیرات
دوسری قسم وہ لوگ ہین جو اس مرتبہ تک نہین پہونچتی بلکہ اپنی مالون کو واسطی اوقات حاجت اور مواقع خیرات کی روک رکہتی ہین

ولیس قصدهم فی الامساك التنعم والتلذذ بل قصدهم فیه الانفاق بعد الحاجة ثم صرف الفاضل الی
اور اس روکنی سی اونکی غرض عیش و عشرت اور لطف و لذت نہین ہوتی اونکی یہہ مراد ہوتی ہی کہ بقدر حاجت خرچ کرکر پہر بچتی کو اقسام

وجوه الخیرات وهما ظهرت القسم الثالث هم الذین یقتصرون علی ادعاء وجوب علیهم فلا یزیدون علیه
خیرات مین جب پیش آوین تو لگاوین تیسری قسم وہ لوگ ہین کہ جو واجب ہوتا ہی سوا واجب نہ ہوتا ہی نہ اوس سی بڑہتی دین

ولا ینقصون عنه وهذه المرتبة اقل المراتب وعلی هذه المرتبة اقتصر اکثر الناس لبخلهم بالمال ومیلهم
نہ اوس سی گہٹتی یہہ مرتبہ سب سی کم مرتبہ ہی اور اسہی مرتبہ پر اکثر لوگ مارے بخل اور مال کی محبت کی

الیه ووضع جمیع الاخرة ولیس وراء هذه المرتبة شئ من المحبة بل من ینزل من هذه المرتبة ینزل فی
اور کثرت سی محبت آخرت کی اکتفا کرتی ہین اور اس مرتبہ کی اوپہ اصلی محبت نہین ہی بلکہ جو شخص اس مرتبہ سی اوتر کر ہوتا ہی

الکذب فی دعاء المحبة ویظهر من نفسه ان ادعاه من المحبة کان من لقلقة اللسان فعلی هذا یجب
تو وہ سکا دعوی محبت جھوٹا ہی گویا وہ یہہ ظاہر کرتا ہی کہ میرا دعوی محبت کا صرف تیز زبانی سی ہی

على من لا يقدر على المرتبة الاولى والثانية ان لا ينزل من المرتبة الثالثة بل ينبغي له ان يسعى في اداء
یہ جو مول مرتبہ پر قدرت نہیں رکھتی تو تیسری مرتبہ سے تنزل نہ کرجاوے
بلکہ وہ اپنی ہی کوشش کرکر
فما وجب عليه على الفور اظهار الرغبة في امتثال الامر وايصاله للمستحق في قلوب الفقراء واحتراز اذا
واجب کو فوراً بجالاوے اس کا ظاہر کرنا تاکہ رغبت فرمان خدا کی ظاہر ہووے اور فقیروں کے دلوں کو خوشی پہنچاوے
اور مخالفت کی
عن شبهة الخلاف فذهب بعض العلماء وجمهورهم الى فوري حتى اثم بالتاخير وردت شهادته وهي اذا تخير اذا
شبہہ سے بچ جاوے اس مسئلہ کی بعض علماء کے نزدیک اور جمہور علماء کے نزدیک یہ ہے کہ فوراً ہی ادا کرے تاخیر کرنے سے گنہگار ہووے اور گواہی اس کی نامقبول ہووے
تمام المحول على النصاب فكل احد حول بحصته بحسب وقت كونه مالكا للنصاب فاذا تم حوله يجب عليه اخراج
واجب ہونے کی کہ ہر شخص پر سال بھر گذرنا ہے جداجدا ہر شخص کا مال جداجدا ہر وقت سے ہے مثلاً کسی کا مال پہلا محرم کو نصاب کا مالک ہوا تو اس کا سال پہلا محرم کو پورا ہوگا اور اسی وقت زکوٰۃ کا ادا کرنا واجب ہوجاوے گا
زكوته في اي شهر كان وان عجل زكوته قبل حولان الحول يجوز عند جمهور العلماء سواء كان تعجيله لحلول
کوئی سا مہینہ ہو اور کچھ دن پہلے زکوٰۃ ادا کرجاوے یہ بھی جائز ہے اکثر علماء کے نزدیک یہ جائز ہے
الاشهر من الاوقات التي لا يوجد منها وقت المحول كشهر رمضان ومما قبله من شهر رجب وشعبان
جس وقت کسی کو سال بھر کا مال ہاتھ آوے اس وقت سے کوئی مہینہ کا مہینہ درمیان نہ ہو جیسے رمضان کا مہینہ مراد اس سے روزے کا اور شہر بارات کا مہینہ
او لوجود الافضل من المصارف بان يكون من لا تقتضي المتجر في تجارة الاخرة فانهم ليستعينون به على امر
یا اس کی وجہ سے کہ مستحق موجود ہو جو اپنے مصرف کی ہو کہ کوئی ستحق یہ ہو جو گاہ زدہ یا مقروض ہو یا اس کے سوا دوسرا کوئی مستحق موجود ہو جو کہ اپنے مصرف کی ہو اور اس کا استحقاق زیادہ ہو
على الطاعة فيكون اعطي شريكا لهم في طاعتهم باعانته اياهم فيها وان يكون من العلم اوفر لاعطاء ظ
طاعت کی حاصل کرنے میں پس وہ بھی انہی کی طاعت میں شریک ہوجاتا ہے کیونکہ عبادت میں شریک ہونا اسی کا نام ہے اور علم موجود ہو کیونکہ علماء کی خدمت
معونة لهم في العلم والعلم اشرف العبادات حتى ذهب بعض السلف الا يصرف زكوته الا الى اهل العلم ويقول ان الاجر
کرنی علم کی معاون ہونا ہے اور علم سب عبادتوں میں شریف ہے یہاں تک کہ بعض سلف نے کہا ہے کہ زکوٰۃ علماء ہی کو دینی چاہیے اور کسی کو نہ دینی چاہیے
بدون طلب فيه اضعاف مضاعفة لعلمهم الذين يطلبون العلم لاجل الاخرة لا لاجل تدنيب فان الدين
ہیں بہت مرتبہ ثواب کی کوئی مرتبہ علماء کی مرتبہ تک نہیں جانتا اور علماء بھی وہ جو علم آخرت کی دنیا کے واسطے نہیں پڑھتے اور جو علم
يطلبون العلم لاجل الدنيا لا ينبغي للمتصدق ان يعاونهم بصدقته على عصيانهم حتى لا يكون شريكا
علوم دنیا کی واسطے پڑھتے ہیں زکوٰۃ کو دینے والے کو نہیں چاہیے کہ اپنی زکوٰۃ سے ان کی گناہ کاموں میں کہ ناحق استحقاق عذاب میں
لهم في استحقاق العقاب ومن افضل المصارف من يكون ذا عيال وما يؤيا او مريضا او فقيرا فان العطية
ان کے شریک
ہووے اور ہر سہ قسم کے مصارف وہ ہی جو کنبہ والا ہو یا قرضدار ہو یا بیمار ہو یا باتی دار ہو کیونکہ باقی دار کو
الى القريب يكون صدقة وصلة ولا يخفى على احد ما في صلة الرحم من الثواب الاصدقة ولا خرى
دینا صدقہ اور صلہ دونو ہوتی ہیں اور سب کو معلوم ہی کہ صلہ رحمی کا کیسا بڑا ثواب ہی اور دوست اور دیرینہ بھائی
في الذين يقدمون على المصارف كما يقدم الاقارب على الاجانب لكن ينبغي ان يعم المتصدق
اور مصارف پر مقدم ہوتے ہیں جیسے ناتی اور غیروں پر مقدم ہوتے ہیں لیکن یہ بھی سمجھنا چاہیئے کہ زکوٰۃ دینی دو کو
لابد له ان يحترز عن ابطال صدقته بالمن والاذى اذ قال الله تعالى لا تبطلوا صدقاتكم بالمن
لازم ہی کہ اپنی صدقہ کو احسان جتا کر اور تکلیف دی کر باطل نہ کردی اسواسطے کہ اللہ تعالیٰ فرماتا ہی مت ضایع کرو اپنی خیرات احسان رکھ
والاذى وحقيقة المن ان يرى نفسه محسنا الى الفقير فمهما رأى نفسه محسنا اليه تقرغ عنه
اور ستانا کر اور حقیقت میں احسان کرنا یہ ہوتا ہی کہ اپنی تئیں دینے والا محسن سمجھے
پھر جب اپنی تئیں محسن جانا تو پھر اس سے بڑھ کر اور کیا سمجھے

الی ظاہرہ اعمال ماحیۃ للثواب مثل التحدث بہ واظہارہ وطلب المکافاۃ منہ بالدعاء والثناء صادر ہوگی جیسی ثواب جاتا رہی اور ظاہر کرنا اور فقیر سے عوض کا طالب ہونا وعاسی اور تعریف سی

والخدمۃ والموقیر والتعظیم وکان من حقہ ان یری الفقیر محسنا الیہ اذ جعل کفہ نائبۃ عن اور خدمت سی اور توقیر اور تعظیم سی اور حق یہہ تھا کہ فقیر کو اپنا محسن جانتا اسواسطے کہ اوسنی اپنا ہاتھ واسطے قبض حق اوسکی

اللہ فی قبضہ حقہ الذی بہ نجاتہ من النار اذ روی عن ابن عباس انہ علیہ السلام قال الصدقۃ اوسکے نائب بنایا جسمیں اوسکی دوزخ سی نجات ہوتی ہی اسواسطے کہ ابن عباس سی مروایت ہی کہ پیغمبر صلی اللہ علیہ وسلم نی فرمایا کہ خیرات

تقع بید اللہ تعالی قبل ان تقع بید السائل فلیتحقق انہ مسلم الی اللہ تعالی حقہ والفقیر اخذ من اوسکی اوپہونچتی ہی پہلی پہونچتی ہی کہ سوال کی اوپہونچی سو حقیقت میں خیرات اللہ کا حق ہی اوسکی حوالہ ہوا ہی اور فقیر فی اللہ تعالی سی ابنا ہاتھ اوپہونچا

اللہ تعالی رزقہ واما الاذی فظہر الوجوہ التوریۃ والتعریض والتحسین فی الکلام وتقلیب الوجہ وہتک الستر اور بہانا اور سوا اوسکا ہر وجہ بدمزاجی اور بدزبانی کشمکش اور تیوڑی چڑہانی اور اوسکا عیب کہنا اور آبروی کرنی

بالاظہار وفنون الاستخفاف وباطنہ الذی ہو صنیعہ امران احدہما کراہیۃ اخراج المال عن یدہ و اور طریح طرح کی استخفاف اور باطن جس سی یہہ حالت پیدا ہوتی ہی دو باتیں ہیں ایک تو اپنی قبضہ میں سی مال نکالنی کا کام اور دل پر

شدۃ ذلک علی نفسہ والثانی رویتہ انہ خیر من الفقیر وان الفقیر یسبب حاجتہ اخسّ منہ مرتبۃ اسکی دشواری دوسری یہہ سمجھنا کہ میں فقیر سی بہتر ہوں اور فقیر اوسکے محتاج ہونی سبب رتبہ میں بہت کمتر ہی

ومنشأ کل منہما الجہل اما کون کراہیۃ تسلیم المال جہلا فلان من کرہ بذل درہم فی مقابلۃ ما یساوی اور اصل منشا دونو کا جہالت ہی یہہ عادت مال اپنی کی اسملی حالت کی نات ہی کہ جس شخص کو ایک روپیہ خرچ کرنا ہر اروپیہ کی واسطی رنجور گذرتی ہی

الفا فہو شدید الحماقۃ لانہ یبذل المال بطلب رضاء اللہ تعالی والثواب فی الدار الاخرۃ وہو خیر من الدنیا اس سی زیادہ احمق کون پہا اسواسطے کہ وہ تو اللہ کی رضامندی اور اللہ تعالی کی دی جاتی ہی اور آخرت میں جو اوسکا ثواب حاصل ہوگا وہ تو تمام دنیا سی

وما فیہا واما کون رویۃ نفسہ خیرا منہ جہلا فلانہ لو عرف فضل الفقر علی الغنی وعرف خطر الاغنیاء اور جو دونو میں سی سب سی بہتری اور اپنی تئیں فقیر سی بہتر سمجھنا اسواسطے جہالت کی بات ہی کہ اگر یہ شخص جانتا کہ فقر کو غنی پر کتنی فضیلت ہی اور جانتا کہ غنی کو آخرت میں کیا کیا خوف و خطرہ ہی کہ فقیر کو کہ حقیر جانتا ہی اوسکی برکت لینا اور اوسکی دعا کی آرزو کرنا اسواسطے کہ قولہ صلحا فقیر دنسی یا انور میں بیچی جنت میں

فی الاخرۃ لما استحقرہ بل یتبرک بہ وتمنی درجتہ لان صلحاء الاغنیاء یدخلون الجنۃ بعد الفقراء بخلاف عام ولیف یستحقرہ وقد جعل اللہ تعالی خادم مالہ اذ یکتسب المال بجہدہ ویستکثرہ منہ ویجہد فی حفظہ داخل ہونگی اور کیونکر فقیر کی حقارت کرتا ہی اور حال یہہ ہی کہ اللہ تعالی نی اوسکو فقیر کا خادم بنایا ہی اسواسطے کہ محنت اور کشش کر کر کے مال کماتا ہی اور مال کو بڑہانی اور اوسکی حفاظت

وقد کلفہ ان یسلم الی الفقیر قدر حاجتہ ویکف عنہ الفاضل التی یضرہ لو سلم الیہ فالغنی مستخدم پہر اوسکو بزور دکہم کی کہ فقیر کو اوسکی حاجت کی موافق حوالہ کردی اور باقی بچتی کو روکے رہی فقیر کا حاضر ہونا تلخی پاس بھٹکنا اوسکا پس بخشی ضرورت گذاشتی

للسعی فی ترفق الفقیر وتمییز عنہ بالقیام مشاق الاسفار فی البراری والبحار وحراسۃ الفضلات من الدہم کہ وہ فقیر کی رزق کی واسطی سعی کرتا ہی اور فقیر سی ممتاز ہی اسمیں اور مسافتوں کی مشقت اور شب ناہی اور بیخبی دریہم

والدینار والی ان یموت ویکالہا لا عتبار مرمہ بقاء ما اکتسبہ فی تحصیلہا علیہ مرارا وزاد یسرنا اللہ تعالی اور دینار کی کہ ہر روز کمانی کی محنت اوسکو بار بار لوگ کہانی میں اور اوسکی حاصل کرنیں جو جوکھوں اور ایذی سہرنی اوسکی نجات کا

اعمالا موافقا لرضائہ بلطفہ وکرمہ ومنہ المجلس الثانی والعشرون فی بیان فضائل الصوم مطلقا وہ اعمال جو تیری مرضی کی موافق تجھنی لطف اور کرم اور احسان سی ۱۱ تیسرں مجلس مطلق روزہ کی فضیلت میں

قال رسول الله صلی الله علیه وسلم احصوا هلال شعبان لرمضان هذا الحدیث من حسان المعاجیم

رسول اللہ صلی اللہ علیہ وسلم نے فرمایا گنتی رکھو شعبان کی مہینہ کو رمضان کی واسطے یہ حدیث صحاح صحیحان میں ہی

رواہ ابوهریرة فان صوم رمضان لما کان رکنا من ارکان الدین وفرضا کالرکوع علی المسلمین ولم یعلم مجیئه

ابوہریرہ کی روایت سے کیونکہ روزہ رمضان کا جو کہ رکن ہے دین کی کہ کنوں میں سی ایک رکن اور مسلمانوں پر فرض لازم ہی اور لوگ کا آنا بغیر ضبط کرنی

الا بضبط هلال شعبان امر النبی علیه السلام بضبط هذا فسر کانه قال اطلبوا هلال شعبان وعدوا ایامه

مہینہ شعبان کی معلوم نہیں ہوتا نبی علیہ السلام کی واسطے ضبط شعبان کی امر فرمایا انجام یہ ہوا گویا فرمایا تفتیش کرو شعبان کی چاند کو اور اوس کی دن گنتی ہو

لتعلموا دخول رمضان ثم ان شعبان لما کان کالمقدمة لرمضان استحب التاهب له فیه بالصوم وتوثرة

تاکہ رمضان کا آنا معلوم ہو پھر ماہ شعبان جب رمضان کا مقدمہ ٹھہرا تو شعبان میں رمضان کی تیاری مستحب ہی روزی رکھنی اور قرآن پڑھنی

القرآن حتی تتاضی النفس بذلك علی طاعة الله تعالی قبل دخول رمضان فانه علیه السلام کان یصوم

تاکہ نفس کو طاعت الٰہی کی عادت رمضان کی آنی سی پہلی ہو جاوی کیونکہ نبی علیہ السلام شعبان میں اکثی روزی رکھتی تھی

فی شعبان ملا یصومه فی غیره من الشهور علی ما روی عن عائشة انها قالت ما رأیت رسول الله علیه

کہ وہ کسی مہینہ میں نہیں رکھتی جیسی شعبان کی موافق روایت عائشہ کی کہ وہ کہتی ہیں نہیں دیکھا میں رسول اللہ صلی اللہ علیہ

السلام استکمل صیام شهر قط الا رمضان وما رأیته فی شهر اکثر منه صیاما الا شعبان وفی روایة

وسلم کو کہ پوری کی ہو ان رمضان کی کسی مہینہ کی سوا رمضان کی اور نہیں دیکھا میں زیادہ روزی رکھتی ہوئی سوا شعبان کی اور ایک روایت

کان یصوم شعبان کله وهذه الروایة موافقة لما روی عن ام سلمة انها قالت ما رأیت النبی علیه السلام

میں ہے سب کی روزی رکھتی تھی تمام شعبان کی اور یہ روایت ام سلمہ کی روایت سی موافق ہی کہ وہ کہتی ہیں نہیں دیکھا میں رسول اللہ صلی اللہ علیہ وسلم

یصوم شهرین متتابعین الا شعبان ورمضان وهذه الروایة اخذ الفقهاء حتی قال قاضیخان فی

کو روزہ رکھتی ہوئی دو مہینی کی پیچھے دی مگر شعبان اور رمضان کی اور فقہا نی اسی روایت کو اخذ کیا ہی یہاں تک کہ قاضیخان نی

فتاواه من صام شعبان ورصله برمضان فهو حسن وذلك لان الصوم قد یتأکد استحبابه

اپنی فتاوی میں کہا ہی جو شخص شعبان کی روزی کو ملا دیوے رمضان سی تو یہ بہتر ہی اور یہ اسلئی کہ روزہ کو بھی استحباب ہی

فی بعض الاوقات للفضیلة من الشهور والایام ویکون بابا للعبادة کما روی عن ابی الدرداء انه علیه

بعضی نیک وقتوں میں باعتبار مہینوں اور دنوں کی زیادہ تر فضیلت ہی اور ہوتا ہی عبادت کا دروازہ جیسا کہ ابو درداء سی روایت ہی کہ پیغمبر علیہ

قال لکل شئ باب وباب العبادة الصوم ثم انه ربع الایمان بمقتضی ما جاء فی الحدیث الذین روی عمر

فرمایا ہر شی کا دروازہ ہوتا ہی اور دروازہ عبادت کا روزہ ہی یہ روزہ ایمان کی چوتھائی ہوتا ہی موافق مضمون اوان دو حدیثوں کی جو ایک

عن ابی هریرة وهو قوله علیه السلام الصوم نصف الصبر وروی الآخر عن ابن مسعود وهو قوله علیه السلام

ابوہریرہ سی روایت ہی یعنی قول علیہ السلام کا روزہ آدھا صبر ہی اور دوسری ابن مسعود سی روایت ہی یعنی قول علیہ السلام کا

الصبر نصف الایمان فلما کان الصوم نصف الصبر کان ثوابه منجازا عن قانون التقدیر والحساب

صبر آدھا ایمان ہی ہر جب روزہ آدھا صبر ہوا تو اوسکا ثواب بھی اندازہ اور حساب کی قاعدہ کی زیادہ نہ ہوگا

لقوله تعالی انما یوفی الصابرون اجرهم بغیر حساب ثم انه متمیز من سائر العبادات بخاصیة نسبته

واسطے ارشاد الٰہی کے پورا دیا جاوی گا صبر کرنیوالوں کو اوسکا ثواب بے حساب ہی پھر روزہ کو تمام عبادات پر بسبب خصوصیت نسبت کی

الی الله تعالی لقوله تعالی فیما اخبر عنه نبیه بقوله کل حسنة بعشر امثالها الی سبعمائة ضعف الا الصوم

طرف اللہ تعالی کی ایک طرح کی شرافت ہی اسواسطے کہ اللہ تعالی فرماتا ہی جو کچھ اوسکا بندہ کرتا ہی اوسکی خبر دیتا ہی اس قول میں جو پیغمبر اوسکا کہتا ہوا کہ ہر نیکی دس گنہ ہوتی ہی سات سو تک مگر روزہ

فانہ علی وانا اجزی بہ والکریم اذا اخبر انہ یتولی الجزاء بنفسہ ولا یکلہ الی غیرہ یکون ذلک الجزاء

سو جب روزہ میرے لائق ہی اور میں ہی اسکی جزا دونگا اور اللہ کریم جب یہ خبر دی کہ میں آپ اسکی جزا کا ذمہ اپر ہوں اور کسی اور کے حوالہ نہیں کرتا تو اس جزا کا

فی غایۃ العظمۃ ونہایۃ الکثرۃ بحیث لا یکون لہ حد ولا عد وقد روی عن ابی سعید الخدری

کیا انتہائی بزرگی اور بہت کثیر ہوگی ابی سعید الخدری کہتے ہیں اور روایت ہی ابو سعید رضی اللہ عنہ کی سی

انہ علیہ السلام قال من صام یوما فی سبیل اللہ یقدر اللہ وجہہ عن النار سبعین خریفا

کہ نبی علیہ السلام نے فرمایا جسنے ایک دن روزہ رکھا اسکی منہ کو اللہ تعالی دوزخ سے ستر برس دور رکھیگا اور ایک

وفی حدیث آخر رواہ ابو امامۃ الباہلی انہ علیہ السلام قال من صام یوما فی سبیل اللہ جعل

اور حدیث میں ہی ابو امامہ باہلی کی روایت سی کہ نبی علیہ السلام نے فرمایا جسنے ایکدن روزہ واسطے اللہ تعالی کی رکھا تو

اللہ بینہ وبین النار خندقا کما بین السماء والارض یعنی ان من صام یوما لوجہ اللہ ورضائہ

اللہ اوسکی اور دوزخ کی بیچ میں ایسی خندق ملا دیگا جیسی فرق درمیان آسمان اور زمین کی ہی یعنی بیشک جسنے ایکدن کا روزہ واسطے رضا مندی اللہ کی اور واسطے

یجعلہ اللہ من النار عشرین الف عام یجری فی الخندق الفسیح بطریق القسیل لیکون ابلغ لان من کان بعید اعن شیء بعدا

خالصہ کے کہا تو اللہ تعالی اوسکو آگ سے بیس ہزار برس کی مسافت دیگا اس خندق کے بطور تشبیل کے بیان فرمایا تا کہ مبالغہ زیادہ تر ہو اس واسطے کہ جو شخص ایک شی سی

لم یقدر ان یصل الیہ البتۃ وروی عن ابی ہریرۃ انہ قال علیہ السلام للصائم فرحتان فرحۃ

اتنی دور پر ہو تو وہ شی بیشک نہیں پہنچی گی اور ابو ہریرہ سی روایت ہی کہ نبی علیہ السلام نے فرمایا روزہ دار کو دو خوشیاں ہوتی ہیں ایک خوشی

عند فطرہ وفرحۃ عند لقاء ربہ فانہ علیہ السلام بین فی ہذا الحدیث ان للصائم سرورا مرتین

جب روزہ کھولتا ہی اور ایک خوشی جب اپنی رب سی ملیگا بیشک نبی علیہ السلام نے اس حدیث میں بیان فرمایا کہ روزہ دار کو خوشی دو مرتبہ ہوتی ہی

احدہما عند فطرہ والاخری عند موتہ ولقاء ربہ اما سرورہ عند فطارہ فیما یتناولہ من

ایک تو روزہ کھولتی ہوتی اور دوسری موت کی وقت اپنی رب سی ملاقات پر ہم روزہ دار کا سے صحیح روزہ افطار کرنی وقت تو یہ ہے کہ اوسکو کھانا

الطعام والشراب للجماع لان النفس مجبولۃ علی المیل الی ما یلائمہا من المطعم والمشرب والمنکح فاذا

پینا جماع میسر آیا کیونکہ طبیعت انسان کی عادت ہی کہ اپنی موافق چیز پر جھکتی ہی کھانا ہو یا پینا ہو یا جماع ہو اور جب

منعت من ذلک فی وقت ثم اذن لہا فی وقت اخر تفرح بذلک طبعا خصوصا عند اشتداد الحاجۃ

اوسکو ان امور سی ایکوقت طاقت ہوی پھر ہم اوسکو دوسری وقت اجازت ملی تو اس سی خود بخود خوشی ہوتا ہی خاص کر ایسی وقت کہ ماری ہوگ

الیہ لشاۃ ہذہ الجوع والعطش فیہا وتقاضیہا باحد حاجتہا یبین ہذا المعنی ما روی عن ابن عمر انہ ع م

وہیں سی نہایت حاجتمند ہوکر اپنی حاجت اوسکو مانگتا ہو پھر مضمون ابن عمر کی روایت سی معلوم ہوتا ہی کہ نبی علیہ السلام

کان اذا افطر قال ذہب الظمأ وابتلت العروق وثبت الاجر ان شاء اللہ تعالی ومعان لہ عند افطارہ

جب روزہ افطار کرتی تو فرماتی پیاس بجھگئی اور رگیں تر و تازہ ہوگئیں اور اجر ثابت ہوگیا ان شاء اللہ تعالی یا وجود یکہ روزہ دار کی افطار کی وقت

دعوۃ مستجابۃ کما جاء فی الحدیث ان للصائم عند فطارہ دعوۃ مستجابۃ بل یکون لہ مصاحبۃ

دعا مقبول ہوتی ہی جیسا کہ حدیث میں آیا ہی کہ روزہ دار کی خطا کی وقت دعا مقبول ہوتی ہی بلکہ روزہ دار کا سونا بھی عبادت ہی

کما جاء فی الحدیث نوم الصائم عبادۃ قال ابو العالیۃ الصائم فی العبادۃ ما لم یغتب وان کان

چنانچہ حدیث میں آیا ہی نیند روزہ دار کی عبادت ہی ابو العالیہ نے کہا روزہ دار ہر وقت عبادت میں ہوتا ہی جبتک غیبت نکری اگرچہ

نائما علی فرشہ فعلی ہذا یکون فی لیلہ ونہارہ علی عبادۃ واما سرورہ وفرحہ عند موتہ ولقاء ربہ

اپنی بستر پر سوتا ہو سکی سو وقت تمام رات اور دن عبادت ہی میں رہتا ہی اور روزہ دار کا سرور اور خوشی موت وقت اپنی رب سی ملاقات پر

فیا ایها الصائم عند الله تعالی من ثواب صومه فان من ترک طعامه وشرابه وشهوته یوشک یعوضه
یہ ہی کہ اللہ کے یہاں اپنی روزہ کا ثواب جمع کیا ہو اسکیلئے بادگی کیونکہ جو شی فی واسطے خدا کی اپنا کھانا اور پینا اور شہوت موقوف کرتا ہے اسکو
الله تعالی خیرا من ذلک کما قال الله تعالی وَمَا تُقَدِّمُوا لِأَنفُسِكُم مِّنْ خَيْرٍ تَجِدُوهُ عِندَ اللَّهِ هُوَ خَيْرًا
عوض دیگا اوس سے اچھا عنایت کریگا جیسا کہ اللہ تعالی فرماتا ہی اور جو آگی بھیجو گے اپنی واسطی کو تمکی اوسکو پاؤ گی اللہ کی اوس بہتر
وَأَعْظَمَ أَجْرًا وجاء فی الخبر انه علیه السلام قال لرجل ائتنا بخبر شیئا انقلما الله تعالی الا اتاک الله
اور اوراب میں زیادہ اور حدیث میں آیا ہی کہ پیغمبر صلی اللہ علیہ وسلم نی ایک شخص کو فرمایا بیشک تو کبھی نہیں ترک کریگا کوئی چیز اللہ تعالی کی خوف سی مگر عوض عطا کریگا اللہ تعالی
خیرا منه وروی ان الصائمین یوضع لهم یوم القیمة مائدة تحت العرش یاکلون علیها والناس فی الحساب
بہتر اوس سی دیگی اور روایت ہی کہ روزہ دارانکی واسطی قیامت کی دن عرش کی نی دسترخوان چنا جاویگا اوسپر تناول کرینگی اور اوسوقت اور لوگ حساب میں
فیقول الناس ما لهؤلاء یاکلون ونحن فی الحساب فیقال لهم انهم کانوا یصومون وانتم تفطرون وفی الصحیحین
پھر کہینگی یہ کیسیں لوگ ہیں کہ بیٹھی کھاتی ہیں اور ہم حساب میں مبتلا ہیں کونکہ اوسکو جواب دیگا یہ لوگ روزہ رکھتی تھی اور تم روزہ خورتی اور صحیحین کا اندر
انه علیه السلام قال ان فی الجنة بابا یقال له ریان لا یدخل منه الا الصائمون والمراد بالصائمین
ہی کہ پیغمبر صلی اللہ علیہ وسلم نی فرمایا جنت کی ایک دروازہ کا نام ریان ہی اور اوسدروازہ میں سی صرف روزہ دار داخل ہونگی اور روزہ دارانکی سوا اوسمیں سی
هم الذین یکثرون الصوم فانهم لما تحملوا تعب العطش خصوا بباب فیه الری والامان من العطش فیا تمکنهم
کوئی نہ جاویگا کیونکہ روزہ رکھتی تھی کیونکہ ان لوگانی نی جو بھوک اور پیاس کی برداشت کی تو انسی دروازہ کی مخصوص ہوئی جسمیں تازگی اور پیاس کا بجاوہ
من الجنة هذا کله اذا کان صومهم مع الاحتراز عن کل ما یحرم علیهم ولا فهم یکونون من الذین
جنت کی اندر جانی میں پھر کیا عجب ہی جب کہ انکا روزہ تمام باتیں سی کہ انکا احمال ہی جو اوسپر حرام ہیں محفوظ ہو اور نہیں تو وہ روزہ دار انسی ہیں جنکی حق میں
قال فیهم رسول الله علیه السلام فی حدیث رواه ابو هریرة کم من صائم لیس له من صیامه الا الجوع
رسول اللہ صلی اللہ علیہ وسلم ایک حدیث میں جو ابوہریرہ سی روایت ہی فرمایا ہی بہت روزہ دار انسی ہیں کہ انکی نی روزہ میں سی سوای بھوک
والعطش فی حدیث آخر رواه ابو هریرة کم من صائم لیس له من صیامه الا الظمأ وکم من قائم لیس
اور پیاس کی کچھہ نہیں ہی اور ایک اور حدیث میں بھی ابوہریرہ کی روایت سی بہت روزہ دار انسی ہیں کہ انکی نی روزہ میں کی سوا پیاس کی کچھہ نہیں ہیں بہت رات کی جاگنی انسی ہیں
من قیامه الا السهر فان التقرب الی الله تعالی بترک المباحات لا یتم الا بعد التقرب الیه بترک المحرمات
کہ انکی نی رات کی عبادت میں سی سوا بیدار رہنا کی کچھہ نہیں کیونکہ قرب الٰہی مباح چیزونکی چھوڑنی سی پورا نہیں ہوتا جبتک محرمات کو چھوڑ کر قرب الٰہی نہ پیدا کرے
کما روی عن ابی هریرة انه قال من لم یترک الکذب والعمل بمقتضاه فلیس لله حاجة فی ان یدع طعامه
چنانچہ ابوہریرہ سی مروی ہی پیغمبر علیہ السلام نی فرمایا جو شخص کہ جھوٹ کو اور جھوٹ کی مناسب کار وبار کو نہیں ترک کرتا تو اللہ کو اوسکی کچھہ پروا نہیں ہی کہ اوسکا کھانا
وشرابه فانه علیه السلام بین فی هذا الحدیث ان من لا یترک الکذب والعمل بمقتضاه لا یقبل الله صوم
پینا بند کرے کیونکہ نبی علیہ السلام نی اس حدیث میں یہہ بیان فرمایا کہ جو شخص جھوٹ کو اور جھوٹ کی لایق اعمال کو نہیں چھوڑتا تو اللہ تعالی روزہ کو نہیں
ولا ینظر الیه لانه امسک عما یبعد له ولم یمسک عما حرم علیه والمقصود من الصوم لیس بمفس الجوع و
قبول نہیں کریگا اور نہ اوسپر شفقت کریگا الوسی کہ روزہ شخص رکھا تاسی تو بھوکا اور پیاسا رہا اور روزہ کی غرض صرف بھوک اور پیاس کا مارنا نہیں ہی
العطش فقط بل المقصود منه کسر الشهوة وقهر النفس لامارة بالسوء فاذا لم یحصل شئ من ذلک
بلکہ روزہ میں غرض شہوت کا توڑنا اور نفس امارہ کا حیوانی کی طرف لیجاتا ہی مغلوب کرنا ہی جب یہہ غرض کچھہ حاصل ہوی
فای فائدة فی ترک الطعام والشراب فعلی هذا اذا اراد العبد ان ینال الثواب والفضائل التی ذکرها
تو پھر کھانا پینا بند کرنی سی کیا فائدہ اسکی موافق جب کوئی شخص رہے چاہی کہ مجکو روزہ کا ثواب اور فضیلت حاصل ہو جسکا نبی صلی اللہ علیہ وسلم نی

النبی علیہ السلام ینبغی لہ ان یعرف حرمۃ الوقت وشرفہ ویحفظ فیہ بطنہ عن الحرام ولسانہ عن
ذکر فرمایا ہی تو زبان کو لایعنی کلام سے اور دل کو غفلت کی عادت سے بچانی اور وقت کی خوبی کو مدنظر رکھنی اور توجہ اپنی پیٹ کو حرام کھانے سے اور اپنی زبان کو
الکذب والغیبۃ وقبیح الکلام وجوارحہ عن الخطایا والاثام وقلبہ عن العجب والکبر وعداوۃ
جھوٹ اور غیبت اور بیہودہ کلام سے اور اپنی باقی اعضا کو خطا اور گناہ سے اور خود بینی اور تکبر اور عداوت کی روشنی سے
الاثام ثم انہ اذا فعل ذلک ینبغی لہ ان یکون خائفا من اللہ تعالی ھل یقبل منہ امر ام لا یقبل ویدعو
بچاوے پھر وہ شخص جب یہ سب کر چکے تو اوسکو لازم ہی کہ اللہ تعالی کی سے خوف کرتا رہے کہ آیا میرا یہ روزہ قبول کرتا ہی یا نہیں قبول کرتا اور دعا کرے
ان یقبل المجلس الثالث والعشرون فی بیان فضیلۃ صوم شعبان کان رسول اللہ
کہ قبول کرے تیئیسویں مجلس فضیلت روزہ ماہ شعبان کی بیان میں تھی رسول اللہ
صلی اللہ علیہ وسلم یصوم شعبان کلہ الا قلیلا وفی روایۃ بل کان یصوم شعبان کلہ ھذا الحدیث
صلی اللہ علیہ وسلم کہ تمام شعبان کی روزہ رکھا کرتے تھی مگر کچھ تھوڑا سا افطار کرتی اور ایک روایت میں ہی بلکہ تمام شعبان کی روزہ رکھا کرتی تھی
من صحاح المصابیح روتہ ام المؤمنین عائشۃ وھذہ الروایۃ الاخیرۃ موافقۃ لما روی عن سلمۃ
یہ حدیث مصابیح کی صحیح حدیثوں میں ہی حضرت عائشہ ام المؤمنین کی روایت سے پہلی روایت اور اس روایت کی موافق ہی جو ام سلمہ کی روایت ہی
انہا قالت ما رایت النبی علیہ السلام یصوم شھرین متتابعین الا شعبان ورمضان فان قیل یلزم
کہ وہ کہتی تھیں نہیں دیکھا میں نے علیہ السلام کو کہ روزہ رکھتے ہوں پے در پے کئی روزے سوائے شعبان اور رمضان کے اگر کوئی کہی
علی ھذہ الروایۃ ان یکون افضل الصیام بعد صوم رمضان صوم شعبان معہ ان علیہ السلام
اس روایت سے لازم آتا ہی کہ بعد روزہ رمضان کی شعبان کی روزے افضل ہوں اور حال یہ ہی کہ نبی علیہ السلام نے
قال افضل الصیام بعد شھر رمضان شھر اللہ المحرم فالجواب ان جماعۃ من الناس ذھبوا ان اعتقدوا ان
فرمایا ہی اچھی روزے بعد ماہ رمضان کی ماہ الٰہی محرم کی ہیں سو جواب یہ ہی کہ بیشک ایک جماعت کا اگرچہ یہ ہی اعتقاد ہی
صیام المحرم والاشھر الحرم افضل من صیام شعبان لکن الاظھر خلاف ذلک فان صیام شعبان
کہ محرم اور اشہر الحرم کی روزے شعبان کی روزوں سے بہتر ہیں لیکن اسکی خلاف ظاہر تر ہیں بیشک شعبان کی روزے
افضل من صیام الاشھر الحرم یدل علی ذلک ما روی عن انس انہ علیہ السلام سئل ای الصیام افضل
اشہر الحرم کی روزوں سے بہتر ہیں دلیل اسکی وہ ہی جو انس سے روایت ہی کہ پیغمبر صلی اللہ علیہ وسلم سے کسی نے پوچھا رمضان کے بعد کونسی
بعد رمضان فقال شعبان تعظیما لرمضان وروی عن سلمۃ انہ کان یصوم اشھر الحرم فقال
روزے افضل ہیں آپنے فرمایا شعبان کی رمضان کی تعظیم کو اور اسامہ سے ہی کہ اسامہ اشہر الحرم کی روزے رکھا کرتی تھی سو
لہ رسول اللہ علیہ السلام صمت شوالا فترک صوم اشھر الحرم وکان یصوم شوالا حتی مات فھذا تنص
انکو رسول اللہ صلی اللہ علیہ وسلم نے فرمایا تو شوال میں روزے کیوں نہیں رکھتا کہ یہ اسامہ نے اشہر الحرم کی روزے چھوڑ دیئے اور شوال میں مرتے تک ہمیشہ روزے رکھے سو یہ روایت
فی تفضیل صیام شوال علی صیام اشھر الحرم فاذا کان صوم شوال افضل من صوم الاشھر الحرم
شوال کی روزوں کی فضیلت پر نص ہی اشہر الحرم کی روزوں سے پھر جب شوال کے روزے اشہر الحرم کی روزوں سے بہتر ہوئے
فکون صوم شعبان افضل من صیام الاشھر الحرم ۔ لصیام النبی علیہ السلام لہ دون
تو شعبان کی روزے اشہر الحرم کی روزوں سے زیادہ تر افضل ہو گئے ۔ کہ نبی علیہ السلام روزے شعبان میں رکھتے تھی شوال میں نہیں
وانما کان ذلک لانھما بلیان من بعدہ ومن قبلہ ۔ ۔ ۔ من ھذا ان افضل التطوع من الصائم
یہ سب اس لئے ہی کہ یہ دونو مہینے یعنی شعبان اور شوال متصل ہیں رمضان کی بعد اور رمضانسے پہلی سو جو روزہ ہو کہ نفل روزوں میں وہی افضل ہوتا ہی

قریبا من رمضان قبله وبعده فیکون منزلته من الصیام بمنزلة السنن الروا تب مع الفرائض

رمضان سے قریب ہوں پہلی اور پچھلی یہ روزے ان کا درجہ ایسا ہی جیسی اور نمازوں کا فرض نماز سے

قبلها وبعدها فان السنن الروا تب کما یلی بالفرائض فی الفضل وتکون تکملة لنقص الفرائض کذلک

فرض سے پہلی اور پچھلی بیشک سنن رواتب یعنی مؤکدہ جیسی فضیلت ہیں فرائض کی ساتھ ہیں اور فرائض کی نقصان کو پورا کرتی ہیں یعنی ہی

صیام ما قبل رمضان وما بعده فانه ملتحق فی الفضل بصیام رمضان لقربه منه ویکون فوائد عم

نفلی روزے رمضان سے پہلی اور پچھلی یہ بھی فضیلت میں رمضان کی روزوں کی ساتھ شامل ہیں کیونکہ رمضان سے متصل ہیں اب خاص متصل

افضل الصیام بعد رمضان شهر الله المحرم محمد کان علی التطوع المطلق واما کان قبل رمضان وبعده

کہ پچھلی روزے بعد رمضان کی ماہ الٰہی محرم کی ہیں مطلق نوافل پر محمول ہونگی اور جو روزے رمضان سے پہلی اور پچھلی ہیں

فانه ملتحق به فی الفضل کما ان قوله علیه السلام فی تمام الحدیث وافضل الصلوة بعد المکتوبة

وہ تو فضیلت میں رمضان کی متصل ہیں جیسی یہ قول علیہ السلام کا تمتر حدیث میں اور بہتر نماز بعد فرائض کی

قیام اللیل انما یراد به تفضیل قیام اللیل علی التطوع المطلق دون السنن الروا تب عند جمهور العلماء

رات کی نماز یہی سمجھی جاتی ہے تمام علماء کی نزدیک فضیلت قیام لیل کی مطلق نوافل پر ہے نہ سنن مؤکدات پر نہیں ہے

وقد ذکر فی صیام النبی علیه السلام لشعبان دون غیره من الشهور معنی حسنا وهو ما روی عن اسامة

اور مروی ہے کہ نبی صلی اللہ علیہ وسلم کی شعبان میں سوا اور مہینوں کی خوب معنی ذکر کئی ہیں اور وہ یہ ہیں کہ اسامہ سے روایت ہے

انه علیه السلام قال ذلک شهر یغفل الناس عنه بین رجب ورمضان فانه علیه السلام اشار الی

کہ نبی علیہ السلام نے فرمایا یہ ایسا مہینہ ہے کہ لوگ اس سے غافل ہیں رجب اور رمضان کی درمیان پس نبی علیہ السلام نے یہ اشارہ کیا

انه لما کتنفه شهران عظیمان الشهر الحرام وشهر الصیام اعرض الناس عنه بالاشتغال بهما فصار

کہ شعبان کو دو بڑی عظمت کے مہینوں نے گھیر رکھا ہے ماہ محرم اور ماہ صیام نے تو شعبان اسی لوگ پر اوران مشغول ہو گئی ہیں سو یہ مہینہ

مغفولا عنه حتی ظن کثیر من الناس ان صیام رجب افضل من صیام شعبان لانه شهر حرام ولیس

بھولا ہوا رہ گیا یہاں تک کہ اکثر لوگ یہ گمان کرتی ہیں کہ رجب کی روزے شعبان کی روزوں سے افضل ہیں اسلئے کہ رجب ماہ حرام ہی اور

کذلک ما روی عن عائشة انها قالت ذکر لرسول الله علیه السلام قوم یصومون رجبا فقال وابن هم

یہ بات نہیں ہی اسلئے کہ عائشہ سے روایت ہی کہ وہ کہتی ہیں کہ رسول صلی اللہ علیہ وسلم کی سامنے ایک قوم کا ذکر آیا کہ وہ رجب میں روزے رکھتی ہیں آپ نے فرمایا

عن شعبان وفیه اشارة الی ان بعض الشهر فضله من بین ازمان ولاما کان ولا اشتهر قد یکون غیره

وہ اگر شعبان کی چھوڑ کر گمنام اور مہینوں پر یہ اشارہ ہی کہ بعضی مہینہ جو فضیلت دیا گیا ہے بعضا شخص فضیلت میں مشہور ہو جاتا ہی کبھی وہ کامل تر نہیں

افضل منه اما مطلقا او لخصوصیة فیه لا یتفطن بها کثیر من الناس فیشتغلون عنه بالشهور

افضل ہو تا ہی یا تو مطلقا یا کسی خصوصیت کی جو اوسمیں ہوتی ہی کہ اکثر لوگوں کی خیال میں نہیں آتی تو وہ اوسکو چھوڑ کر مشہور کی طرف مشغول ہو جاتی ہیں

ویغفلون تخصیصه فضیلة ما لیس بمشهور عندهم وفیه دلیل علی استحباب عمارة ازمان غفلة الناس

اور اوسکی فضیلت کی جو لوگوں کی نزدیک مشہور نہیں ہی مگر ہم رجحانی ہیں وہ اسمیں دلیل اس مطلب کی ہی کہ عبادت کی معمور کرنا ایسے وقت کا جسمیں تمام لوگ غافل ہو

بالذکر والصلاة وان ذلک محبوب عند الله تعالی ولذلک کان طائفة من السلف یستحبون احیاء ما بین

یعنی نماز مستحب ہی اور اللہ تعالی کو بہت پسند ہی اسمیں مصلحت یہ ہی کہ جماعت متفرقین سی نماز پڑھتی رہے اور ما بین

العشاءین بالصلوة ویقولون هی ساعة الغفلة فانه علیه السلام لما خرج علی اصحابه وهم ینتظرون

مغرب و عشا کی بہت پسند کرتے تھے اور کہتی تھی کہ یہ غفلت کا وقت ہی پس نبی علیہ السلام جب صحابہ کی پاس آئی اور صحابہ عشا کی انتظار میں تھے

صلوة العشاء قال ما ينتظرها احد من اهل الارض غيركم وفی هذا اشارة الی فضيلة التفرد بذكر الله

تو فرمایا اس نماز عشاء کے سوا روی زمین پر کوئی منتظر نہیں ہی اسمیں اشارہ ہی کہ تنہا ذکر الٰہی میں مشغول رہنا

فی وقت من الاوقات لا يوجد فيها ذاكر ولذلك فضل القيام فی وسط الليل لشمول الغفلة عن الذاكرين فيه

تمام وقتوں میں سے ایسے وقت کو کوئی اور وقت نہیں کہ ایسا ہو بہت افضل ہی اسمیں کی آدھی رات کی وقت جاگنا بہت افضل ہی اسواسطے کہ اکثر لوگ اللہ کی

لاكثر الناس فی احياء الوقت المغفول عنه بالطاعة فائدتها انه يكون اخفی واخفاء النوافل و

غافل ہوتی ہیں اور عظمت کی وقت عبادت کرنی میں بہت فائدہ ہی کیونکہ ایسے وقت پر مشہور نہیں اور نوافل چھپانا اور

اسرارها افضل لا سيما الصيام فانه مسرار بين العبد وربه لا يطلع عليه غيره تعالی وهذا قليل لا يكون

پوشیدہ رکھنا افضل ہوتا ہی خاص نفل روزی کیونکہ بندہ اور پروردگار کی راز ہوتا ہی اسپر سوای اللہ تعالی کی کسیکو اطلاع نہیں ہوتی ہی اسی واسطے

فيه رياء ومنها انه يكون اشق علی النفوس وافضل الاعمال اشقها علی النفوس وسبب ذلك ان النفوس

کہتی ہیں کہ روزہ میں ریا نہیں ہوتی اور ایسے ایسے کہ روزہ طبیعتوں پر دشوار ہوتا ہی اور اعمال میں افضل وہ ہی ہوتا ہی جو طبیعتوں پر دشوار ہو اور سبب اسکا یہ ہی کہ

تتاسی بما شاهدت من احوال ابناء الجنس فاذا كثرت يقظة الناس وطاعتهم يكثر اهل الطاعة لكثرة

جنس کی حالات میں جو دیکھتی ہیں وہ یہ ہی عبادت اختیار کرتی ہیں پس اگر لوگوں کی بیداری اور نیکی عبادت کثرت سے ہوتی ہی تو نیکی طاعت میں زیادہ ہونگی

المقتدين بهم فتسهل الطاعات عليهم واذا كثرت الغفلة واهلها يتاسی بهم عموم الناس فيشق علی

کیونکہ دیکھا دیکھی بہت پرہیزگار ہونگے پرہیزگار اور عبادت آسان ہوجائیگی اور اگر غفلت اور غفلت والی زیادہ ہونگی تو عام لوگ بھی ایسی عبادت ہوجائیگی اب جاگنی دشوار ہوگا

نفوس المتقضين طاعاتهم المقلة من يقتدون بهم فيها ولهذا قال النبی عليه السلام للعامل منهم اجر

عبادت کرنی میں دشوار ہوگی اسواسطے کہ اسوقت میں ہمارے کمتر ہیں اسی واسطے نبی علیہ السلام نے ایک عمل کو دو بار اس کو اجر

خمسين منكم لانكم تجدون علی الخير اعوانا ولا يجدون وقال عليه السلام العبادة فی الهرج كالهجرة

پچاس آدمیوں کا تم میں سے ہی کیونکہ تم کو خیر پر بہت مدد گار میسر آتی ہیں اور انکو نہیں حتی اسی واسطے فرمایا علیہ السلام نے فساد کی وقت عبادت کرنی ایسی ہی

الی فانه عليه السلام بين فی هذا الحديث ان ثواب العبادة فی وقت الفتنة واختلاط امور الناس

جیسی ہجرت کی طرف میری یہ شک جو علیہ السلام نے اسحدیث میں یہ بیان فرمایا کہ ثواب عبادت کا بوقت آشوب اور ابتری چلن آدمیوں کی انتہا ہی

كثواب الهجرة من مكة الی المدينة فی زمانه عليه السلام قبل فتح مكة وسبب ذلك ان الناس فی وقت الفتنة

کرنا مکہ سی مدینہ کی طرف جو علیہ السلام کی عہد میں فتح مکہ کی پہلی ہجرت کی اور اسکا سبب یہ ہی کہ آدمی فتنہ اور آشوب کی وقت

يتبعون اهواءهم وهوى يتقيدون بدينهم فيكون حالهم شبيها بحال اهل الجاهلية فاذا انفرد من بينهم من

اپنی ہوا وہوس کی تابع ہوجاتی ہیں اور اپنی دین کی قیود میں نہیں رہتی اور انکا حال بلکل جاہلیت کا سا ہوجاتا ہی پھر اگر انمیں سی ایک شخص الگ ہوجاوی

يتمسك بدينه ويعبد ربه ويتبع امره ويجتنب نهيه يكون كمن هاجر من بين اهل الجاهلية الی رسول الله

کہ اپنی دین کو اتھ سی نہ دی اور اپنی رب کی عبادت کری اور اوسکی امر کا تابع اور اوسکی نہی سی بچتا رہی تو وہ ایسا ہی کہ اہل جاہلیت میں سی رسول اللہ صلی اللہ علیہ وسلم کی طرف

مؤمنا متعبدا لامره محتسبا لنواهيه وقال عليه السلام بدا الاسلام غريبا وسيعود غريبا كما بدا

مؤمن اور اوسکا امر کا تابع اور منہیات سی محتسب ہوکر ہجرت کرگیا اور فرمایا علیہ السلام نے شروع ہوا ہی اسلام غریب ہوکر اور پھر غریب ہوجائیگا جیسی شروع ہوا تھا

فطوبی للغرباء يعنی الاسلام فی ابتداء ظهوره كان غريبا لم يوجد الا فی احاد من الناس وقلة منهم

سو خوشی ہی غریبوں کو اسلام ابتدا ظہور میں غربت تھا نہیں پایا جاتا مگر کسی کسی آدمی میں بہت کمتر

ثم انتشر وشاع قويا وبعد ذلك سيلحقه نقص واختلال حتی لا يبقی الا فی احاد من الناس وقلة منهم وهم

پھر پھیل گیا اور بہت قوی ہوکر منتشر ہوگیا اور بعد اسکی قریب ہی کہ اوسمیں نقصان اور خلل آجاوی یہاں تک کہ باقی نہیں رہیگا مگر کسی کسی آدمی میں بہت کمتر رہیگا

الغرباء فطوبی لهم وقد جاء تفسیرهم فی حدیث اخر انهم الاقل یعنی انهم اثنتین کانوا اقلیلا
غریبا ہیں سوا نہ کو خوشی ہی اور غربا کی تفسیر ایک اور حدیث میں آئی ہی کہ وہ قبائل میں کوئی کوئی ہیں یعنی غربا وہ ہیں
فلا یوجد فی کل قبیلة منهم الا الواحد والاثنان لا یوجد اهل عشرهم فی القبائل والبلدان کائن کذا فی
جو تنہا رہتے ہوں ۱۲ قبیلہ میں ایک ایک دو دو پھر ایسا نہ ہوگا بلکہ قبیلوں اور شہروں میں کوئی نہ ملیگا جیسیکہ ابتدا اسلام میں تھے
ابتداء ظهور الاسلام وفی حدیث اخر انهم الذین یصلحون اذا فسد الناس یعنی انهم قوم صالحون عاملون
یہ صالح ہوا تھا اور ایک اور حدیث میں ہی کہ غربا وہ ہیں جو اصلاح پر عمل کرتی ہیں اگر لوگ بگڑ جاویں تو ایسے ہی لوگ غربا قوم صالح ہی
بالسنة فی زمان فساد الناس وهم الافراد من الناس المنفرد بالطاعة بین اهل المعصیة والمعاصی یدفعه البلاء
فساد کی زمانہ میں سنت پر عمل کرنیوالے اور ایک جماعہ یہ ہی کہ جو تنہا عبادت کرینوالا ہی خفلت اور معاصی والوں میں اور ایسے ہی جب لوگوں کی بداعمالی ہوتی ہی
عن الناس فکانه یحسبهم ویدفع عنهم والآثار فی هذا المعنی کثیرة جدا وقد ذکرناها علیه السلام لشعبان
گویا وہ شخص انکا حمایتی ہی اور انکی بلا کو دفع کرتا ہی اس باب میں احادیث بہت آئی ہیں اور اسطرح رمضان کی ماہ شعبان میں
معنی اخر وهو انه علیه السلام کان یصوم من کل شهر ثلثة ایام وربما اخر ذلک فیقضیه بصوم شعبان
ایک اور وجہ بھی بیان کرتی ہیں یعنے یہ کہ پیغمبر علیہ السلام ہر مہینے میں تین تین روزے رکھتی تھے اور بسبب وقت تاخیر فرما دیتی تاکہ اوسکا صوم شعبان کی ماہ میں ہو
یعنی ان صوم علیه السلام انما کان لا یبلغ ثلثة ایام فی بعض الشهور فیکمل ما فاته من ذلک فی شعبان اذ
کریں سو یہ بھی کہ روزے پیغمبر علیہ السلام کے یعنی دفعہ بعضی مہینوں میں تین تین پورے نہیں ہوتی تھی سو جسقدر بعضی فوت ہو جاتی تھی وہ سب شعبان میں پورا کرتی تھی
کان اعماله علیه السلام دائمة فکان اذا دخل علیه شعبان وکان علیه بقیة من صیام فانه یصوم بقیته
تھی جس روزہ کا رکھنا دائمی ہوتا تھا سو ایک طریقہ یوں بتایا جب انکو ماہ شعبان شروع ہوتا اور اونپر کچھ نوافل روزہ کا باقی ہوتی کہ نہ رکھی ہوں
یقضیه فی شعبان حتی یکمل نوافله بالصوم قبل دخول رمضان کما کان یقضع فانته من سنن الصلوة
تو وہ روزے شعبان میں قضا کرتی تھی تاکہ تمام نوافل روزے رمضان کی آنی سے پہلی پہلی پوری ہو جاویں جیسے کہ نماز مسنون کو جو رہ جاتی تھی قضا کرتی تھی
ولما کان یقضی بالنهار ما فاته من قیام اللیل وقالت عائشة ربما اردت ان اصوم فلم اطق حتی
اور جیسے کہ قیام لیل میں سے جو رہ جاتا تھا وہ دنوں پورا کرتی تھی اور عایشہ کہتی ہیں بعضے وقت میں روزہ رکھنے کا ارادہ کرتی سو نہو سکتا
اذا صام النبی علیه السلام فی شعبان صمت معه وانها کانت حرنتنم فتقضی ما علیها من
یہانتک کہ جب نبی علیہ السلام ماہ شعبان میں روزے رکھتی تو میں بھی انکی ساتھ روزے رکھتی پر عایشہ اسرقت کو غنیمت جان کہ جو رہ جاوے قضا کرتی ہیں
صوم رمضان لفطرها فیه بالمحیض وکان فی غیرة من الشهور مشتغلة بالنبی علیه السلام
رمضان ہی روزہ کی ہوتی تھی بسبب عارضہ حیض کی سب اوقات کرتی تھیں اور اور باتی مہینوں میں نبی علیہ السلام کی خدمت میں مشغول رہتی تھیں
فان المراة لا تصوم وبعلها شاهد الا باذنه فمن دخل علیها شعبان وقد بقی علیه شئ من
کیونکہ عورت اپنی خاوند کی حاضری کی اجازت روزہ نہیں رکھ سکتی پس جس شخصکے ماہ شعبان آجاوے اور اوسپر کچھ نوافل روزہ کی باقی ہوں
نوافل صیامه یستحب له قضاءه فیه حتی یکمل نوافل صیامه بین رمضان ومن کان علیه شئ
تو اوسکو مستحب ہی کہ شعبان میں اوکی قضا کر دی تاکہ اوکی نوافل روزے دو ماہ رمضان کے بیچ میں ادا ہو جاویں اور حسیر کچھ
من قضاء رمضان یجب علیه قضاءه قبل رمضان اخر مع القدرة علیه ولا یجوز له تاخیره
قضا رمضان کی باقی ہو تو اوسپر واجب ہی کہ دوسری ماہ رمضان سے پہلی اگر قدرت رکھتا ہو تو قضا کر دیوے اور بلا وجہ یہ تاخیر جایز نہیں ہی
الی ما بعد رمضان اخر لعذر صرة وان کان تاخیره لعذر مستمر بین الرمضانین کان علیه قضاؤ
کہ فی ضرورت دوسری رمضان کی تک پہنچتا ہی تو تاخیر کری اور اگر یہ تاخیر بسبب ایسی عذر کی ہو دو رمضان تک یا چار تک یا اسی ہوئی ہو تو اوسپر

بعد رمضان الثانی ولا شیء علیه مع القضاء وان کان ذلك لغیر عذر قیل یقضی ویطعم مع قضاء

بعد دوسرے رمضان کی قضا لازم ہوگی اور اوسکے سوا قضا کی اور کچھہ نہیں ہی اور اگر یہہ تاخیر بلا عذر ہوئی ہی تو کہتی ہیں کہ قضا کری اور ہر ہر روزہ کی بدلے

کل یوم ستین مسکینا وهو قول الشافعی ومالك واحمد اتباعا للآثار وردت بذلك وقیل یقضی ولا اطعام

ساٹھہ مسکین کو کھانا دی یہہ قول شافعی اور مالک اور احمد کا ہی موافق اون آثار کی جو اس باب میں آئی ہیں اور بعضی کہتی ہیں قضا کری اور کھانا

علیه وهو قول ابی حنیفة وقیل یطعم ولا یقضی وهو ضعیف وقیل فی صوم شعبان معنی آخر وهو

کھانا نہیں ہی یہہ قول ابو حنیفہ کا ہی اور بعضی کہتی ہیں کھانا کھلاوی اور قضا نہیں ہی یہہ قول ضعیف ہی اور کہتی ہیں کہ شعبان کی روزوں کی ایک اور وجہ ہی وہ یہہ

ان صیامه کالتمرین علی صیام رمضان لئلا یدخل فی صیام رمضان علی مشقة وکلفة بل یکون

ہی کہ شعبان کی روزی واسطی مشاقی کی ہیں رمضان کی روزوں کی واسطی تا کہ رمضان کی روزوں میں کچھہ مشقت اور کلفت نہ معلوم ہو بلکہ یہہ حال ہو

قد تمرن علی الصیام واعتاده ووجد بصیام شعبان حلاوة الصیام ولذته فیدخل فی صیام رمضان

کہ روزی کی عادت اور خو پکڑ چکا ہو اور شعبان کی روزوں سی روزوں کی حلاوت اور لذت اوٹھا چکا ہو پھر رمضان کی روزی

برغبة ونشاط یسر الله تعالی عمله بلطفه وتوفیقه المجلس الرابع والعشرون فی بیان فضیلة

اچھی رغبت اور خوشی سی رکھی اسکی پھر آسان کرے یہہ عمل اپنی لطف اور توفیق سی چوبیسویں مجلس میں بیان

احیاء لیلة البراءة علی وجه السنة والاحتراز عن البدعة المکروهة قال رسول الله

شب برات کی جاگنی کی فضیلت کا بطور مسنون کی اور احتراز بدعت مکروہ سی رسول اللہ

صلی الله علیه وسلم ان الله ینزل لیلة النصف من شعبان الی السماء الدنیا فیغفر لاکثر من عدد شعر

صلی اللہ علیہ وسلم نی فرمایا بیشک اللہ تعالی ماہ شعبان کی پندرہویں شب کو طرف دنیا کی آسمان کی نزول فرماتا ہی پھر قبیلہ کلب کی بکریوں کی بالوں سی گنتی میں

غنم کلب هذا الحدیث من حسان المصابیح رویته ام المؤمنین عائشة رض والمراد بلیلة النصف من شعبان

بہت زیادہ بخشدیتا ہی یہہ حدیث مصابیح کی حسن حدیثوں میں سی ہی ام المؤمنین عائشہ رضی اللہ عنہا کی روایت سی اور مراد شعبان کی آدھی کی رات کا

لیلة البراءة وانما خص قبیلة کلب بالذکر لانهم اکثر نفرا وغنما من سائر القبائل والمعنی انه تعالی ینتقل فی

شب برات ہی اور خاص قبیلہ کلب کو اسواسطی ذکر کیا ہی کہ وہ بہ نسبت اور قبیلوں کی باعتبار آدمیوں اور بکریوں کی زیادہ ہی اور معنی یہہ ہیں کہ اللہ تعالی

تلك اللیلة من صفة الجلال المقتضیة لقهر العداوة والانتقام من العصاة الی صفة الجمال المقتضیة

اوس رات میں صفت جلالی سی جو سبب ہی گنہگاروں کی انتقام اور عداوت کا طرف صفت جمال کی جو باعث ہی

للرحمة والمغفرة وانما حمل لفظ الحدیث علی هذا المعنی لان النزول والصعود والحرکة والسکون لما کانت

رحمت اور بخشش کا نقل فرماتا ہی اور حدیث کی الفاظ کو ان معنوں پر اسواسطی حمل کیا ہی کہ اوترنا اور چڑہنا اور حرکت اور سکون چونکہ

من صفات الاجسام المتحیزة وقد ثبت بالقواطع العقلیة والنقلیة انه تعالی منزه عن الجسمیة والتحیز

یہہ سب صفات اجسام متحیزہ کی ہیں اور برہان قطعی عقلی اور نقلی سی ثابت ہو چکا ہی کہ اللہ تعالی جسمیت اور تحیز وغیرہ صفات اجسام سی

امتنع علیه النزول بمعنی الانتقال من موضع اعلی الی ما هو اخفض منه فیکون المعنی ما ذکره اهل الحق وهو

پاک ہی تو اوسپر نزول بمعنی انتقال مکان بلند سی طرف مکان پست کی محال ہی یہہ معنی حدیث کی وہ ہی ہیں جو اہل حق نی ذکر کئی ہیں یعنی

نزول رحمته ومزید لطفه ومغفرته علی عباده واجابة دعوتهم وقبول توبتهم کما هو دیدن الملوك الکرماء

رحمت کا اوترنا اور زیادت لطف اور مغفرت اپنی بندوں پر فرمانا اور مان لینا اونکی دعا کا اور قبول کرنا اونکی توبہ کا جیسا کہ عادت اور رسم کریم بادشاہوں

والسادة الرحماء اذا نزلوا بقرب قوم فقراء محتاجین یحسنون الیهم وهذا المعنی وان کان قد وعد فی سائر

اور رحیم سرداروں کی ہوتی ہی کہ جب وہ فقیر محتاجوں کی پاس گذرتی ہیں تو اونکی ساتھہ احسان کرتی ہیں اور اس رات کا اگرچہ سو تمام راتوں میں

مراد شعبان کی پندرہویں اور چودہویں کی رات سی شب برات ہی

اللیالی ایضا کما روی انہ علیہ السلام قال ینزل ربنا تبارک وتعالی کل لیلۃ الی السماء الدنیا حین یبقی ثلث
یہی معنی ہوئے مواقع اس روایت کے کہ پیغمبر علیہ السلام نے فرمایا کہ ظہور فرماتا ہے باری تعالیٰ شانہ ہر شب میں طرف سماء دنیا کے جب کہ باقی رہے
اللیل الاخیر یقول من یدعونی فاستجیب لہ من یسئلنی فاعطیہ من یستغفرنی فاغفر لہ حتی یطلع الفجر
تہائی رات باقی ہو پس فرماتا ہے کوئی ہے دعا کرنیوالا کہ میں اسکی دعا قبول کروں کوئی ہے مغفرت مانگنی والا کہ میں اسکو بخش دوں کوئی ہے سائل کہ میں اسکو عطا کروں یہ
النزول فی سائر اللیالی مقید بوقوعہ حین یبقی من کل لیلۃ ثلثہا الاخیر وفی لیلۃ البراءۃ لیس ہذا
اتنا فرق ہی کہ ظہور اور عام باقوال میں اس قید سے ہی کہ جب پچھلی تہائی رات باقی رہی اور شب برات میں یہ قید نہیں ہی
التقیید بل المقصود تخصیص ہذہ اللیلۃ بمزید الشرف والفضل لکونہا لیلۃ شریفۃ عظیمۃ
بلکہ مقصود یہ ہی کہ اس رات میں خصوصیت شرافت اور فضیلت کی زیادہ ہی کیونکہ یہ شب بہت ہی شریف ہی
کما روی عن عطاء بن یسار انہ قال ما من لیلۃ بعد لیلۃ القدر افضل من لیلۃ نصف شعبان
چنانچہ روایت ہی عطاء بن یسار سے کہ کوئی شبِ شب قدر کی کوئی رات شب برات سے بہتر نہیں ہی
وقد ورد فی فضلہا احادیث اخر متعددۃ وکان التابعون من اہل الشام کخالد بن معدان ومکحول
اور اس شب کی فضیلت میں اور بھی حدیثیں متعدد آئی ہیں اور اہل شام میں سے تابعی جیسے خالد بن معدان اور مکحول
ولقمان بن عامر وغیرہم یعظمونہا ویجتہدون بالعبادۃ فیہا فعنہم اخذ الناس عنہم فی البلدان
اور لقمان بن عامر وغیرہ شب شعبان کی بہت تعظیم کرتے تھے اور اس شب میں عبادت میں بہت محنت کرتے تھے جب انہوں سے یہ حال ملکوں میں مشہور ہوا
اختلف الناس فی ذلک فمنہم من قبلہ منہم ووافقہم علی تعظیمہا لکن اکثر العلماء من اہل الحجاز
تو لوگوں میں اختلاف پیدا ہوا بعضوں نے اس امر کو مان لیا اور انکی موافق ہو کر تعظیم کرنی لگی لیکن اکثر علماء اہل حجاز
انکروا ذلک وقالوا لکن ذلک بدعۃ والحوان المؤمن اذا اشتغل فی تلک اللیلۃ الخاصۃ نفسہ بانواع
انکا انکار کرتے ہیں اور کہتے ہیں یہ سب بدعت ہی اور حق یہ ہی کہ مؤمن جو اگر اس شب میں عبادت میں مشغول ہو کر تمہ زیادہ ہی
العبادات من الصلوۃ والتلاوۃ والذکر والدعاء یجوز ولا یکرہ واما الاجتماع فیہا فی المساجد والجوامع
یا تلاوت کرے اور اسمیں کلام نہ ہو اور دعا مانگے تو جایز ہی مکروہ نہیں اور اس شب میں مسجد مطلق یا مسجد جامع میں
للصلوۃ النافلۃ بالجماعۃ الکثیرۃ کما ہو المعتاد فی زماننا فیکرہ وہذا قول الاوزاعی امام اہل الشام و
جمع ہونا اور نفلیں پڑھنی جماعت کثیر کی ادا کرنی جیسی ہماری زمانہ میں عادت ہو گئی ہی سو مکروہ ہی یہ قول اوزاعی کا ہی جو اہل شام کا پیشوا اور
عالمہم وفقیہہم وکذا اسراج السرج الکثیرۃ فی المساجد وایقاد القنادیل الکثیرۃ فی الجوامع فی تلک
عالم اور فقیہ ہی اور ایسی ہی مسجدوں میں اور قندیلی متعدد جامع مسجد میں روشن کرنی اس شب میں
اللیلۃ لا یجوز لما ذکرنا فی القنیۃ ان اسراج السرج الکثیرۃ لیلۃ البراءۃ فی السکک والاسواق بدعۃ وکذا
جایز نہیں ہی اسواسطے کہ قنیہ میں یہ مذکور ہی کہ بہت سی چراغ روشن کرنی شب برات کو کوچوں اور بازاروں میں بدعت ہی اور ایسی ہی
فی المساجد ویضمن القیم بل لو ذکرہ الواقف وشرطہ لا یعتبر ذلک الشرط شرعا وان لم یکن من عمال الوقف
مسجدوں میں اور مہتمم ضامن ہوتا ہی بلکہ وقف کرنیوالا اگر صریح ذکر شرط کرے تو بھی شرط معتبر نہیں ہی اور اگر اہل وقف نہیں ہی
بل تبرع بہ یکون ذلک تبذیرا واضاعۃ للمال والتبذیر حرام بنص القرآن وقد نہی النبی علیہ السلام عن
بلکہ تبرع یہ ہو گا کہ یہ خرچ اسراف میں داخل ہی اور مال کا ضائع کرنا ہی اور یہ شرعاً حرام ہی نص قرآن کی اور بیشک نبی علیہ السلام نے مال کا ضائع کرنا بھی
اضاعۃ المال واعتقاد ان ذلک قربۃ من اعظم البدع واقبح السیات وکذا التنقل فی تلک اللیلۃ بالحیاۃ
منع فرمایا ہی اور یہ عقیدہ کرنا کہ یہ ثواب کی بڑی بدعت اور سخت برائی ہی اور ایسی ہی اس رات کو بڑی فضیلت غلبہ ہی

الکثیرۃ بدعۃ قبیحۃ یجب ان یجتنب عنہا کان الفقہاء قد اتفقوا علی کراھۃ الجماعۃ فی النوافل ما عدا التراویح

بڑھنے سے ہی اور اسی کو فقہاء اسلام بھی مکروہ سمجھتے ہیں کہ نفلوں کی جماعت سوائے تراویح

ولا استبعاد والکسوف اذا کان سبعی الامام اربعۃ والصلوۃ التی تصلی فی تلک اللیلۃ بالجماعۃ الکثیرۃ و

اور صلوۃ استسقاء اور سورج گرہن کی اگر سوا امام کے کوئی جماعت جمع ہوں تو مکروہ ہی اور یہ تمام نمازیں ایسی ہیں کہ بڑی جماعت سے پڑھی جاتی ہیں اور

تسمی صلوۃ البراءۃ بدعۃ ایضا لعدم وقوعہا فی عصر الصحابۃ والتابعین بل لما ظہرت بعد المائۃ

صلوۃ البراءت اور کہا جاتا ہے کہ یہ نماز بدعت ہی اسلئے کہ صحابہ اور تابعین کی عہد میں نہیں ہوئی بلکہ ہجرت نبوی کی چار سو برس کی بعد

الرابعۃ من الہجرۃ النبویۃ فانہا حدثت فی المسجد الاقصا سنۃ ثمان واربعین واربعمائۃ واصلہا علی ما

پیدا ہوئی ہی کیونکہ یہ نماز مسجد اقصا میں سنہ چار سو اڑتالیس میں شروع ہوئی ہی اور اسکی اصل موافق بیان

ذکرہ الامام الطرطوسی ان رجلا تائبا یسمی ابن ابی قدرم بیت المقدس فقام یصلی لیلۃ النصف من شعبان فی المسجد اقتدی

امام طرطوسی کی یہ ہی کہ ایک شخص تائب یسمی بیت المقدس میں آیا اور مسجد اقصا کی اندر شب برات کو نماز نفل پڑھنی شروع کی

فاحرم خلفہ واحد ثم ثان ثم ثالث ثم رابع فما خفہا الا ہم جمع کثیر فی العام الثانی فصلی معہ خلق

پہر اور کسی کو یہ خبر نہ ہوئی پھر دوسرا پہر ہوا پھر تیسرا یہی خبر پھیلتا گئی کہ بڑی جماعت ہوگئی پھر یہ شخص اگلی برس میں آیا تب اسکی

کثیر ثم شاعت فی المساجد وانتشرت فی البلاد واستقرت سنۃ بین العباد وقد ذہب العلماء من

بہت خلق نے نماز پڑھی پھر اور مسجدوں میں مشہور ہوگئی اور ملکوں میں پھیل گئی اور خلقت فی طریق سنت طریقہ پر ہوگئی اور اسکی برائی علماء سلف نے

اعیان المتاخرین وصرحوا بانہا بدعۃ قبیحۃ مشتملۃ علی منکرات نعلم انہا ینبغی المعاجر عن تغییر تلک

بیان کی ہی اور صاف کہا ہی کہ یہ نماز بڑی بدعت ہی اسمیں بہت منکرات ہیں اس بیان کی موافق لائق ہی کہ ہر شخص ان منکرات کو دور

المنکرات ان لا یحضر الجماعۃ فی تلک اللیلۃ بل یصلی فی بیتہ ان لم یجد مسجدا سالما من ہذہ البدع

نہیں کرسکتا تو اس شب میں اس نماز میں شامل ہی نہو بلکہ تنہا اپنی گھر میں نماز پڑھ لی اگر کوئی مسجدیں بدعات سے خالی نہ میسر آوی

لان الصلوۃ فی المسجد بالجماعۃ سنۃ وتلک یرسوا اھل البدع منہی عنہ وتارکہا لمنکراتہم فاعل واجب فعل الواجب متعین

اسلئے کہ مسجد میں جماعت کی نماز تو سنت ہی اور بدعتیوں کا انبوہ بڑا ممنوع ہی اور ممنوع کی ترک کرنے والا واجب بجالاوے واجب پر عمل کرنا متعین

لا سیما لمن کان مشہورا بین الناس بالعلم والزہد فان الواجب علیہ ان لا یحضر فی مسجد یشاہد فیہ

خاص اسی شخص کو جسکی علم اور زہد کی دنیا میں شہرت ہو ایسے شخص پر یہ ہی واجب ہی کہ جس مسجد میں یہ بدعات منکر دیکھی تو وہاں نجاوے

ہذہ المنکرات لان حضورہ مع عدم الانکار یوہم العامۃ ان ہذہ الافعال مباحۃ او مندوب

اسلئے کہ اگر وہ جاوے اور کچھ نہ بولے خاص عام لوگوں کو اس سے یہ وہم ہوگا کہ یہ افعال مباح ہیں یا مستحب ہیں

الیہا فیکون حضورہ شبہۃ عظیمۃ فی ظن العوام ان تلک الافعال مستحسنۃ شرعا فاذا ترک

اور کہا جاوے ایسی مقام میں عام لوگوں کی گمان میں بڑا شبہ ڈالیگا کہ یہ افعال ازروی شرع مستحسن ہیں جب وہ شخص

عادتہ ولم یحج فی المسجد تلک اللیلۃ وانکر بقلبہ لحجۃ وعن تغییرہ بیدہ ولسانہ یسلم من الاثم

اپنی یہ عادت چھوڑ دیگا اور اس شب کو مسجد میں نہیں آویگا اور اپنی دلسی انکار کریگا اگر اتنا بھی اور زبانسی نہیں روک سکتا تو گناہ ہی بچیگا

ولا یغتر بہ غیرہ بل یتشعر بعض الناس من عدم حضورہ ان ہذہ الافعال غیر مرضیۃ عند اللہ

اور دوسرا کو وہم نہیں ہوگا بلکہ اوسکی شامل ہوتا ہی بعض لوگ یہ سمجھیں گی کہ یہ افعال خدا تعالی کو پسند نہیں ہیں

بل ہی بدعۃ لا یتسوغہا الشرع ولا یرضاہا اھل الدین فربما یمتنع بعض الناس عن ذلک فیحصل لہ الثواب

بلکہ بدعت ہیں نہ شرع انکو جایز رکہتی ہی اور نہ اہل دین پسند کرتی ہیں پس کیا عجب ہی کہ بعضی لوگ اس سی باز آویں پہر انکو ثواب حاصل ہو

بعضی

بفعل ما یقدر علیہ من الانکار بالقلب والامتناع عن الحضور والحاصل ان تلک اللیلۃ وان وردت فی
دجہ دوسری سے ہوسکتا ہے یعنی افضل اور شامل ہونا سو کر بچکا خلاصہ یہ ہی کہ اس رات کی فضیلت میں اگرچہ کئی حدیثیں
فضلھا احادیث متعددۃ لکن لیس لاحد ان یعظمھا بما زعمہ الشرع وفی عنہ معران بعض العلماء
آئی ہیں ہر کسی کو اختیار نہیں کہ اوسکی تعظیم ایسی امور میں کرے جسکو شرع برا کہتی ہی اور اوس سی مانعت کرتی ہی یا جیسے کہ بعضے علماء
قالوا لم یثبت فی قیامھا شیٔ عن النبی علیہ السلام ولا عن اصحابہ فعلی ھذا یجب علی کل مسلم فی ھذا
یہ کہتے ہیں کہ اس رات کی نماز کی باب میں کچھ ثابت نہیں ہی حضرت پیغمبر صلعم سی اور نہ اوسکے اصحاب سی اس بیان کی موافق اس زمانہ میں ہر مسلم پر واجب ہی
الزمان ان یحذر من الاغترار والمیل الی شیٔ من البدع والمحدثات ویصرن دینہ من العوائد التی استا
کہ بدعات کی پیچھے سی اور محدثات کی توجہ سی پرہیز کرے اور اپنی دین کو اوان اشغال سی جنمیں النس ہوگیا ہی
نھا ورثی علیھا فانھا سم قاتل من سلم من افاتھا وظھر لہ الحق معھا لان البدعۃ لھا حلاوۃ فی
اور پرورش پائی ہی سلم چاہوی ہی بیشک یہ اشغال زہر قاتل ہیں جسکی آفات سی آدمی کم بچتا ہی اور جسکا یہ حق کہ ظاہر ہوا ہی اوسکو بسبب حق کہ ظاہر ہوا ہی اوسکو بدعت کا مزہ
قلوب اھلھا یستحسنھا طباعھم فلا یترکونھا وقد روی عن عکرمۃ وغیرہ من المفسرین ان اللیلۃ
بدعتیوں کی دلیں اوسکو چاہتی ہیں کہ طبیعت اوسکو نیک جانتی ہی سو ہرگز نہیں چھوڑتی اور عکرمہ وغیرہ مفسرین سی روایت ہی کہ وہ شب مبارک رات
المبارکۃ الرقعۃ وسورۃ الدخان فی فضل لیلۃ نصف شعبان کما ذھب الیہ الاکثرون فانھا اللیلۃ
جسکا ذکر سورۂ دخان میں ہی وہ شب برات ہی اکثر مفسرین یہی کہتی ہیں
یقدر فیھا کل امر یکون فی تلک السنۃ لقولہ تعالی فیھا یفرق کل امر حکیم قال عطاء بن یسار
کہ مقدر ہوتا ہی ہر کام اوس سال میں ہونیوالا ہی سب اوس رات کو نوشتہ کیا جاتا ہی اس کی دلیل سی اوسمیں جدا ہوتا ہی ہر کام جانچا کہا عطاء بن یسار نے کہتا ہی
اذا کان لیلۃ النصف من شعبان یدفع الی ملک صحیفۃ فیقال لہ اقبض ردح من ھذہ الصحیفۃ
کہ جب شب برات ہوتی ہی فرشتہ کو نامہ دیکر بھیجا جاتی ہی کہ جن جن کا نام اس کاغذ میں ہی انکی عمر پوری قبض کرلینا
فکم من شخص یبنی البدر ویشید القصور ویغرس الاشجار ویحفر الانھار ویتزوج النسوان ویتغل فی
سو بہتیری شخص کہ بناتی ہیں اور محلات کی نیو گیرتی ہی اور باغ لگاتی ہیں اور نہریں کھودتی ہیں اور عورتوں سی نکاح کرتی ہیں اور عمارت میں کیتی
البنیان وقد کتب علیہ الموت ورفعت نسختہ الی ملک الموت وھو فی ھواہ ولا یعلم منتھاہ فیامخ
ہیں اور اوکی موت لکھی ہوئی سو اوتی ہی اور وہ کاغذ ملک الموت کو مل چکتا ہی اور وہ اپنی ہوا ہوس میں بھول رہا ہی اور اوسکو انجام کی خبر نہیں سو آخر
بطول الامل ویامسرف بسوء العمر کن من الموت علی الوجل فلا تدری متی ما ھجم علیک الاجل فکم
امید وں کی دیدہ دار ای غافل بندی موت سی ڈرتا رہ تو نہ کیا جانی کہ موت تجکو کس وقت آگھیرے گی سو بہتیری
من مستقبل یوما لا یستکملہ وکم من موؤل غدا لم یدرکہ یسر الله تعالی التدارک الموت قبل ھجومہ
اوقت جسمیں تو اپنا کام پورا کرلے گی اور حسرت امید وار کو اوقت کی کہ اوسکو نہیں پاتی اللہ تعالی ہمکو تدارک کرنیکی آفت کی پہلی آسان کر
یعجبسوب محمد من عاش رمضان کی چاند کی ضرورت رسول اللہ صلعم
الله علیہ وسلم فی غرۃ کل شھر ستۃ ایام الی کی اور ۶ دن بعد ان کیلئے ہلال کی اور اگر گم ہوجاوی تو اوسکو تلاش کرو
له وفی روایۃ فاکملوا العدۃ ثلثین ھذا الحدیث من صحاح المصابیح رواہ ابن عمر معناہ ان السماء
اور ایک روایت میں ہی تو گنتی تیس دن کی پورا کرو یہ حدیث مصابیح کی صحیح حدیثوں میں ہی ابن عمر کی روایت سی اسکی معنی یہ ہیں

اذا کانت مصحیۃ ولم یکن فیھا علۃ فلا تصوموا صوم رمضان حتی تروا ھلال رمضان او تکملوا
کے آسمان اگر صاف ہو اور اگر دنوں کچھ ابر یا غبار ہو تو روزہ رمضان کا بدون دیکھنے ہلال رمضان کی مت رکھو اور نہ عید الفطر کی دن
یوم الفطر حتی تروا ھلال الفطر فان غم علیکم الھلال ولم تروہ فقدروا لہ عدد الشھر الذی کنتم فیہ
بدون دیکھنے ہلال شوال کی افطار کرو پس اگر ہلال ابر میں چھپا ہوا اور تمہاری نظر نہ آوے تو مہینہ حال کی گنتی جسمیں تم موجود ہو
ثلثین یوما ثم صوموا ان کان الشھر المقدر شعبان وافطروا ان کان الشھر المقدر رمضان وذلک
تیس دن کر لو پھر روزہ رکھو اگر وہ ماہ حال جسکا اندازہ کیا ہی شعبان ہو اور افطار کرو اگر وہ ماہ حال جسکو اندازہ کیا ہی ماہ رمضان ہو اور یہ
لان الاصل فی کل ثابت بقاءہ الی ان یوجد دلیل علی عدم بقائہ والشھر کان ثابتا بیقین فوقع الشک
اسلئے کہ قاعدہ یہان ہی کہ ہر شی ثابت باقی ہی رہتی ہی جبتک کوئی دلیل اوسکی عدم کی نہ ملی ابتدا حال تو یقینی ثابت ہی پس شک اسمیں ہی
فی خروجہ فلا یخرج الا بروایۃ الھلال او اکمال العدۃ ولم یوجد واحد منھما فیکون باقیا نظرا
کہ تمام ہو چکا تیس دن تو اور مکمل نہ ہوا بدون دیکھنے چاند یا پورے کی گنتی کے نہیں ہو سکتا اور دونوں میں سے کچھ نہ ہو تو وہ ہی مہینہ باقی سمجھا جاویگا موافق
الی ما روی انہ علیہ السلام اشار بأصابعہ یدیہ مکسورۃ وقال الشھر ھکذا وھکذا وعقد ابھامہ
اس روایت کی کہ پیغمبر علیہ السلام نے اپنی دونوں ہتھیلی اور انگلیاں کھول کر اشارہ کیا فرمایا کہ مہینہ اتنا اور اتنا اور اتنا تین بار اور تیسری دفعہ
فی الثالثۃ ثم قال الشھر ھکذا وھکذا وھکذا من غیر عقد بھامہ فعلم منہ ان الشھر قد یکون
انگوٹھہ موڑا یعنی انتیس دن ہر مہینہ فرمایا مہینہ اتنا اتنا اور اتنا تین بار انگوٹھہ بند نہیں کیا یعنی تیس دن اس سے معلوم ہوا کہ مہینہ کبھی
تسعۃ وعشرین یوما وقد یکون ثلثین فبقع الشک فی دخول رمضان وخروجہ وعلی تقدیر عدم
انتیس دن کا ہوتا ہی اور کبھی تیس دن کا اب شک رہتا ہی رمضان کی آنی میں اور تمام ہونی میں اور جسمیں صورت میں کہ رمضان
خروجہ یحرم الفطر وعلی تقدیر عدم دخولہ یکرہ الصوم علی قصد انہ صوم رمضان أو یلزم
تمام ہوا ہو تو افطار کرنا حرام ہی اور جسمیں صورت میں کہ رمضان نہ آیا ہو تو روزہ رمضان کی نیت سی مکروہ ہی کیونکہ لازم آتا ہی
ان یؤدی قبل اولہ فھو حرام ولھذا قال عمار بن یاسر من صام یوم الشک فقد عصی ابا القاسم و
کہ وقت سی پہلے ادا ہو جاوے سو یہہ حرام ہی اسی واسطے عمار بن یاسر کہتے ہین جو شخص شک کی دن روزہ رکھی وہ ابو القاسم صلی اللہ علیہ وسلم کی نافرمانی کیا
الشک فیہ ان یستوی طرفا العلم والجھل بان یقع الغیم فی التاسع والعشرین من شعبان ولا یدری
شک اسمین یہہ ہوتا ہی کہ دونو جانب علم اور جہل کی برابر ہون اسطور کہ شعبان کی انتیسوین تاریخ ہین ابر ہو جاوی
ان الغد من شعبان او من رمضان فعلی ھذا ینبغی للناس ان یطلبوا ھلال رمضان فی التاسع
کہ کل کا دن شعبان ہی کا ہی یا رمضان کا ہی اس صورت مین لایق یہہ ہی کہ لوگ رمضان کا ہلال انتیسوین شعبان کو تلاش کرین
والعشرین من شعبان فان راوہ صاموا وان لم یروہ اکملوا عدد شعبان ثلثین یوما ثم صاموا
پھر اگر دیکھین تو صبح کو روزہ رکھین اور نہ دیکھین تو گنتی مین شعبان کی تیس دن پورا کرین پھر روزہ رکھین
لقولہ علیہ السلام صوموا لرویتہ وافطروا لرویتہ فان غم علیکم الھلال فاکملوا عدۃ شعبان ثلثین
موافق قول علیہ السلام کی روزہ رکھو چاند دیکھکر اور افطار کرو چاند دیکھکر پس اگر تمہاری نظر سی ہلال ابر مین ہو تو گنتی مین شعبان کی تیس دن پوری کرو
واما الیوم الذی یشاک فیہ انہ من شعبان او من رمضان فالصحیح ان الصوم فیہ غیر مکروہ
اور وہ دن جسمین یہہ شک ہی کہ شعبان کا ہی یا رمضان کا ہی صحیح روایت یہہ ہی کہ اوس دن کا روزہ مکروہ نہین
اذا کان تطوعا لکونہ مستثنی من النھی بقولہ علیہ السلام لا یصام الیوم الذی یشاک فیہ انہ
اگر نفل ہو اسلئے کہ نہی مین سی اسکو جدا کر دیا ہی اس حدیث مین کہ شک کی دن مین جسمین یہہ شک ہو

من رمضان الا تطوعا والمراد بالنهي عن الصوم فيه الصوم بنية صوم رمضان لانه يلزم ان يؤدي
کہ رمضان کا ہی ہو تین چیزوں سے نیت کی کمی ہوتی ہے کہ فرض اور واجب روزہ کی حالت میں کہ فرض کی نیت سے کہ ہیں اسلئے کہ یہ لازم آتا ہے

قبل مجيء وقته وقد مر انه حرام لحديث عمار بن ياسر مرفوعا فيه من تشبه باهل الكتاب في زيادتهم
کہ اپنے وقت سے پہلے ادا ہو جائے حالانکہ یہ کما موافق حدیث عمار بن یاسر کے حرام ہی باوجودیکہ اسمیں ابی کتاب سے تشبہ لازم آتا ہی کہ وہ حصہ اپنی روزہ کی زیادتی کرتے ہیں

في مدة صومهم فعلى هذا ينبغي للمؤمن ان يصبح في ذلك اليوم منتظرا غير مفطر ولا عازم على الصوم
اسکی موافق مؤمن کو یوں چاہیئی کہ اوسدن کی صبح کو منتظر ہی نہ تو کچھ کہا دی اور نہ روزہ کی نیت کرتی

فان ثبت قبل الضحوة الكبرى انه من رمضان يعزم على الصوم لان النية الى الضحوة الكبرى جائزة
پھر اگر پہر بھر دن چڑھی سے پہلی ثابت ہو کہ یہہ دن رمضان کا ہی تو اب نیت روزہ کی کرلی اسلئے کہ نیت پہر بھر دن چڑھی تک رمضان کی روزہ رکھنے

في صيام رمضان وفي صيام النفل ايضا وان لم يثبت ان شاء صام ونطر عاوان شاء افطر ولكن ان
اور نوافل روزوں میں بھی جایز ہی اور اگر ثابت ہو تو پہر اختیار ہی چاہی نفل روزہ کرہی اور چاہی افطار کردی لیکن اگر

وافق يوما كان يصومه بان كان يصوم الاثنين والخميس والجمعة فوافق يوم الشك فالصوم افضل
دہ دن شک کا وہی دن ہو جسمیں یہہ شخص روزہ کیا کرتا ہا اسطور کہ ہمیشہ پیر کا اور جمعرات اور جمعہ کا کرتا ہا تو اس سوا یہ دن شعبان کا ہو شک کا ہو تو اس

لقوله عليه السلام لا يتقدمن احدكم رمضان بصوم يوم ولا بصوم يومين الا ان يوافق صوما كان
اس حدیث کی موافق رمضان سے پہلی کوئی دن اگر روزہ نہ رکھے نہ ایک دن نہ دو دن مگر اس صورت میں کہ موافق ہو اوی یوم شک والوں

يصومه ولو ان كان يصوم شعبان كله او نصفه الاخير او ثلثة ايام من اخره كل شهر وان لم يوافق
دن کی کہ روزہ رکھا کرتا ہا اور ایسا ہی جایز ہی اگر یہہ شخص تمام شعبان کی روزہ کا رکھا کرتا ہی یا آخر کی آدہی شعبان کی یا ہر مہینہ کی آخر کے تین دن کی اور اگر موافق نہ ہو

يوما كان يصومه فعند قبيل الفطر افضل احترازا عن ظاهر النهي وقيل الصوم افضل اقتداء بعائشة
اوسے نہی جو یہہ روزہ رکھا کرتا ہا تو بعضی کہتی ہیں افطار افضل ہی واسطے احتراز کی ظاہر نہی سی اور بعضی کہتی ہیں روزہ افضل ہی واسطے اقتدا عائشہ

وعلى فانهما كانا يصومانه ويقولون لان نصوم يوما من شعبان احب الينا من ان يفطر يوم من رمضان
اور علی کی یہہ جو دونوا اوسدن روزہ رکھا کرتی تہی اور یہہ کہتی تہی شعبان کی ایکدن کا روزہ ہمکو بہت محبوب ہی رمضان میں ایکدن افطار کرنی سی

والمختار ان يصوم الخواص كالمغني والقاضي لتطوعهما لانهم يعرفون كيفية النية ولا يخلطون الكراهة لكون
اور بات اچھی یہہ ہی کہ خاص لوگ جیسے مغنی اور قاضی نفل روزہ کہا کریں کیونکہ ان لوگوں کو نیت کی کیفیت معلوم ہی یہہ لوگ کراہت کو منہی دینگی

الذي يهمهم ان يصوموا بانفسهم ويلهم العامة بالانتظار الى وقت الزوال ثم بالافطار ان ثبت لهما
اور جو جو شخص نیت کی کیفیت سے واقف ہوں وہ خواص ہیں اور نیت کی کیفیت یہہ ہی کہ نفل کی نیت کری اور واسی دلیں رمضان کی روزہ کا

صوم واجب آخر ولا يتردد فيها فان النية معرفته بقلبه انه يصوم وهو في ذلك اليوم على وجوه احدها
کسی اور واجب کا خطرہ نہ آوی اور اوسمیں کچھ تردد نہ واقع ہو کیونکہ نیت یہہ ہی کہ دل سی جانی کہ میں روزہ رکھتا ہوں اور نیت اس دن کی اندکی طرح پر ہی ایک یہہ

ان ينوي صوم رمضان وهو مكروه لما مر في حديث عمار بن ياسر مرفوعا فيه من تشبه باهل الكتاب ثم
کہ رمضان کی روزہ کی نیت کرتی یہہ تو مکروہ ہی چنانچہ عمار بن یاسر کی حدیث میں کہ مرفوعا باوجودیکہ اسمیں ابی کتاب کی تشبیہ ہی یہہ

ان ظهر انه من رمضان يجزئه لانه نوى ان يكون صومه عن رمضان وكان ذلك اليوم من رمضان
اگر معلوم ہو جاوی کہ وہ دن رمضان ہی کا ہی تو یہہ ہی روزہ کافی ہی واسطے کہ نیت کر چکا تہا کہ میرا روزہ رمضان کا ہی اور وہ دن بھی رمضان ہی کا تہا

فيقع عن المستقبل وأصل الكراهة لا يستلزم الجواز بل يستلزم عدم الاستحباب بل عكس كان المباحات
سو حتی دار ہی کا ہو گا اور اصل کی کراہت جواز کو نہیں منع کرتی بلکہ استحباب کو رفع کرتا ہی
بدون عکس کے اسواسطے کہ مباحات

كما يتصف بهما وأن ظهر أنه من شعبان يكون تطوعا ولم تفطر كما قضاء عليه لأنه في معنى المظنون حيث
اور روزہ نفلی خالی ہوتی ہیں اور اگر یہ ظاہر ہو گا کہ وہ دن شعبان کا ہی تو نفل ہو رویگا اور اگر افطار کر دی تو اسپر قضا نہیں ہی اسواسطے کہ حقیقت میں مظنون

ظن أن عليه صوما وتبين أن ليس عليه صوم والمظنون لا يقتضي كان القضاء منوطا بالاتزام أو بالالتزام
اسپر لازم گمان کیا کہ میری ذمہ پر روزہ ہی پر بعد اہو ہوا کہ اسپر روزہ نہیں تھا اور مظنون کی قضا نہیں آتی اسلئے کہ قضا یا تو اپنی ذمہ پر لینے سی آتی ہی یا شریعت کی طرف

والثاني أن ينوي عن واجب آخر وهو مكروه أيضا لحديث السابق الا أنه أدون في الكراهة لعدم التشبه
دوسری سے اسلئے اور واجب کی نیت کرنا اور یہ بھی مکروہ ہی اوسی حدیث سابق کی وجہ سی اتنا فرق ہی کہ اسکی کراہت کمتر ہی اسواسطے کہ اسمیں

بأهل الكتاب لأن التشبه بهم انما يكون اذا صاموا فيه بنية صوم رمضان ثمان ظهر أنه من رمضان
اہل کتاب کی تشبیہ نہیں ہی اسلئے کہ اگر کتاب ہی تشبیہ تو جب ہو کہ اوسوقت رمضان کی نیت سی روزہ رکھی پھر اگر معلوم ہو کہ رمضان کا دن ہی تو وہ روزہ رمضان

يقع عنه كان صوم رمضان يصح من الصحيح المقيم بمطلق النية وبنية النفل وبنية واجب آخر لكون الوقت
ہی کا ہو گا اسواسطے کہ رمضان کا روزہ صحیح اور مقیم کو مطلق روزہ کی نیت سی درست ہو جاتا ہی اور نفل کی نیت سی بھی اور اوہ واجب کی نیت سی بھی یہ بیمار کی

متعينا لهذا الصوم فينتفي شرعية تعيين فيه ولا طلاق في المتعين تعيين ونية النفل وواجب آخر لفوات
اسواسطے کہ مقرر ہی سواسروقت میں اور کوئی روزہ جایز نہیں ہی اور مسافر میں مطلق نیت بھی مسافر کی نیت نفل کی اور اوہ واجب کی نیت ظاہر ہی اسواسطے

الوقت لا يحتملهما العدم مشروعيتهما فيه فاذا بطل الوصف بقي نية أصل الصوم فيكون في حكم المطلق
کہ یہ وقت اون روزوں کا نہیں ہی کیونکہ وہ روزے اسوقت میں جایز نہیں ہیں جسمیں وصف باطل ہو نو اسمیں روزہ کی نیت ماتی ہی اسلیے وہ نیت مطلق کی حکم میں ہی

فينصرف الى المشروع في الوقت ونظيره من كان متوجها في البر فان ناداه أبوه يا رجل وياسم غير اسمه يريد به
سو اوس روزہ سی مشغول ہو گی حالانکہ وقت میں جایز ہی مگر کی نظیر یہ بھی ہی جو کوئی شخص کہیں ہو جب اوسکو کوئی باپ پکارے کہ اے مرد اور اوسکا نام کچھ اور ہی ہو

ذلك وان ظهر انه من شعبان يكون تطوعا ولا يكون عما نوى لان الصوم فيه منهي لبقيه القيد فلم يأت
تو وہ اوسی شخص پر لازم ہو گا اور اگر یہ معلوم ہو کہ دن شعبان کا ہی تو نفل ہو جاویگا اور جسکی نیت کی تھی وہ نہ ہو گا اسواسطے کہ اوس دن روزہ ممنوع ہی جیسے عید کا دن پس کیونکر

به ما وجب كاملا والصحيح انه يكون عما نوى انه اداى في يوم يصح فيه النفل بخلاف يوم العيد وايام التشريق
وہ ہو گا کامل واجب ہوا ہی اور اصحیح یہ ہی کہ جو نیت کی ہی وہ ہی ہو جاویگی اسلئے کہ اسکی ایسے دن روزہ رکھا ہی کہ جسمیں نفل روزہ رکھنا جایز ہی بخلاف عید کے دن کا اور ایام تشریق کے دن کا

لا يسقط الواجب عن ذمته لاحتمال كونه من رمضان والثالث ان يتردد في وصف النية بان ينوي
تو واجب اوسکی ذمہ سی ساقط نہیں ہو گا کیونکہ احتمال ہی کہ رمضان کا ہو تیسرا صورت نیت کی وصف میں تردد کرنا یعنی مقصود نیت کرنی

ان كان الغد من رمضان فانا صائم عنه وان كان من شعبان فمن واجب آخر وعن النفل وهو
اگر کل کا دن رمضان کا ہی تو میرا روزہ بھی رمضان کا ہی اور اگر کل کا دن شعبان کا ہی تو روزہ نفلی یا واجب کی ہی یا نفل سی یہ صورت

مكروه ايضا أما الاول فلتردده بين الامرين المكروهين نية صوم رمضان ونية صوم واجب آخر وما
بھی مکروہ ہی یہ صورت اسلئے کہ مکروہ تردد ہی درمیان دو امور مکروہ کی نیت رمضان کی روزہ کی اور نیت دوسری واجب روزہ کی اور

الثاني فلكونه نائبا للفرض من وجه ثمان ظهر انه من رمضان يقع عنه لعدم التردد في أصل النية
دوسری صورت اسلئے کہ ایک وجہ سی فرض کی نیابت کی ہی پھر اگر وہ دن رمضان کا ہو تو اوسکا روزہ رمضان کا ہو گا اسلئے کہ اصل نیت میں روزہ دونوں تھا

وهو كاف وان ظهر انه من شعبان لا يكون عن واجب آخر بل يكون تطوعا في كلا الوجهين ولو أفطر قضى
اور کافی ہی کا ہی اور اگر معلوم ہو کہ وہ دن شعبان کا ہی تو اوس واجب سی نہیں ہو گا بلکہ دونو صورت میں نفل ہو جاویگا اور اگر افطار کر دی تو اسپر قضا

عليه

علیہ اما فی الاول فلانہ کالمظنون واما فی الثانی فلعدم وجود الالتزام من کل فجہ والرابع ان ینوی التطوع
نہیں ہی پہلی صورت میں تو اسلئے کہ مظنون سا ہی اور دوسری صورت میں اسلئے کہ برطرح کی التزام نہیں ہی اور جو چیز ہی یہ کہ نفل کی نیت کرنا

وقد مر انہ یصح بنیۃ النفل من غیر کراھۃ فی الصحیح بشرط ظہرانہ من رمضان یقع عنہ لما مر انہ یصح
اور گذر چکا ہی کہ نفل کی نیت موافق صحیح روایت کی بی کراہت صحیح ہی بشرطیکہ ظاہر ہوا کردہ دن رمضان کا ہی نوردہ رمضان ہی کا ہوگا کیونکہ گذر چکا ہی

بنیۃ النفل وان ظہرانہ من شعبان یکون تطوعا وان افطر یلزمہ القضاء لانہ شرع ملتزما بخلاف
نفل کی نیت سے بھی درست ہو جاتا ہی اور اگر صائم ہوا کردہ دن شعبان کا ہی تو نفل ہو جائیگا اور اگر افطار کر دیگا تو قضا لازم آویگی اسلئے کہ نفل کی ابتدا شروع کر دینے سے

مسئلۃ المظنون ثم ینبغی ان یعلم ان رویۃ الھلال وان کان سببا للوجوب بالصوم والفطر لقولہ علیہ السلام
مسئلہ مظنون کی بہر سمجھنا چاہئے کہ ہلال کا دیکھنا اگرچہ روزہ کی وجوب اور افطار دونوں کا سبب ہی موافق اس حدیث کی

صوموا لرویتہ وافطروا لرویتہ لکن العمل بہ لا یلزم الا بقضاء القاضی ولھذا یلزم المراجعۃ الیہ ثم انما اذا
کہ روزہ رکھو ہلال دیکھکر اور افطار کرو ہلال دیکھکر کہ بموجب اس حدیث پر بدون حکم قاضی کی عمل نہیں ہو سکتا اسی واسطے قاضی کی طرف رجوع کرنا چاہئے پھر اگر

کان فی السماء علۃ سواء کانت غیما او دخانا او غبارا او بخارا او نحو ذلک یقبل فی ھلال رمضان خبر عدل
آسمان میں کچھ علت ہو برابر ہی کہ ابر ہو یا دھواں ہو یا غبار ہو یا بخار ہو یا اسی طرح کی کچھ اور ہو نور رمضان کی چاند میں خبر ایک عادل

مسلم عاقل بالغ حر کان او عبدا ذکرا کان او انثی کانہ مخبر برامر دینی وھو وجوب الصوم علی الناس فیقبل
مسلمان کی کہ عاقل اور جوان ہو آزاد ہو یا غلام مرد ہو یا عورت مقبول ہی اسواسطے کہ امر دینی کی خبر دیتا ہی یعنی لوگوں پر روزہ واجب ہی سو اوپر کی صفتوں کا ہونا

خبرہ لکن بشرط ان یفسر ویقول رأیتہ خارج البلد او بین خلال السحاب ولا یدون التفسیر فلا یقبل لکان
خبرہ لیکن شرط یہ ہی کہ تفصیل بیان کرے کہ میں نے چاند شہر سے باہر ابر کی اندر دیکھا ہی اور بدون تفصیل کی معتبر نہ ہوگی کیونکہ

التھمۃ والفاسق اذا ابصر ھلال رمضان ینبغی لہ ان یشھد عند القاضی ان احتمل قبول شھادتہ لکن
تہمت ہی بھگیڑ ہی اور اگر فاسق ہلال رمضان کا دیکھے تو اوسکو چاہئی کہ قاضی کی بدیر جاکر گواہی دی شاید کہ اوسکی گواہی مقبول ہو جاوے لیکن

القاضی لا یرد شھادتہ لان خبر الفاسق فی الدیانات مردود غیر مقبول ویشترط العدالۃ وقال الطحاوی یشترط
قاضی اوسکی شہادت کو رد کر دی کیونکہ فاسق کی خبر دیانات میں مردود ہی مقبول نہیں ہوتی عدالت شرط ہی اور طحاوی کا کہنا ہی کہ عدالت

العدالۃ ومن مشائخنا من قال رأیتہ المستور ولا یشترط الدعوی ولا لفظ الشھادۃ ویقبل فی ھلال رمضان شاذ
شرط نہیں ہی اور بعضی مشائخ ہم حنفی میں کا اس میں مزدستور الحال ہی اور دعوی بھی شرط نہیں ہی اور نہ لفظ شہادت کچھ ضرور ہی اور رمضان کی ہلال میں

الواحد علی شھادۃ الواحد ومن رای ھلال رمضان فی الرستاق ولم یکن ھناک وال ولا قاض فان کان
ایک شخص کی گواہی ایک شخص کی گواہی پر مقبول ہی اور جسنے رمضان کا ہلال اپنی کا گوں میں دیکھا جہاں نہ امیر ہی اور نہ قاضی تو اگر وہ

الرائی ثقۃ یصوم الناس بقولہ ثم اذا دخل القاضی شھادۃ الواحد فی ھلال رمضان وصام الناس ثلثین
دیکھنے والا ثقہ ہی تو لوگ اوسکی کہنی سے روزہ رکھیں سو اگر قاضی نے ایک آدمی کی گواہی رمضان کی ہلال کی قبول کر لی اور اوسکی موافق تیس روزے

یوما ولم یروا ھلال الفطر لا یفطرون فیما روی عن ابی حنیفۃ وابی یوسف ان الفطر لا یثبت بشھادۃ الواحد
پورے ہو گئے تو بھی عید گاہ جانے کا نظر نہیں آیا تو بھی افطار نکریں موافق روایت ابوحنیفہ اور ابو یوسف کی اسواسطے کہ ایک آدمی کی گواہی سے ثابت نہیں ہوتا

وعن محمد انہم یفطرون ویثبت الفطر فی ضمن ثبوت الرمضانیۃ بشھادۃ الواحد وان کان لا یثبت ابتداء
اور محمد سے روایت ہی کہ افطار کریں کیونکہ افطار ثبوت رمضان کی ضمن میں ایک ہی آدمی کی گواہی سے ثابت ہو جاتا ہی اگرچہ ابتداءً ثابت نہیں ہوتا

فان فی ھلال الفطر اذا کان فی السماء علۃ لا یقبل الا بشھادۃ حرین او حر وحرتین لتعلق حق العباد بہ کالنھم
پھر شوال کی چاند دیکھنی میں اگر آسمان میں ابر ہو اگر دو غیار ہو تو معتبر نہیں مردوں کی گواہی دو آزاد مرد یا ایک مرد اور دو آزاد عورتوں کی گواہی معتبر ہی اسواسطے کہ اسمیں حق عباد

ینتفع عوت به فیثبت بما یثبت به سائر حقوقهم بخلاف ھلال رمضان فان المتعلق به حق الشرع
اس سی فائدہ مند ہوتی ہیں سو اسی طرح ثابت ہوگا جس طرح اور تمام حقوق ثابت ہوتی ہیں بخلاف ہلال رمضان کی کیونکہ اس سی صرف حق شرع کا متعلق ہے
وھو الصوم فیکتفی بخبر الواحد فاما اذا لم یکن فی السماء علة فلا یقبل شهادة الواحد فی ھلال رمضان
یعنی روزہ سو ایک آدمی کی گواہی کفایت کرتی ہے اور اگر آسمان صاف ہو تو پھر ایک آدمی کی گواہی رمضان کی ہلال میں مقبول نہیں ہوگی
ولا شهادة الاثنین فی ھلال الفطر وانما یقبل شهادة جم کثیر یقع العلم بخبرھم او اختلفوا فی مقدار
اور نہ دو کی گواہی عید الفطر کی ہلال میں پھر تو اتنی بڑی جماعت چاہئے جسکی خبر سی یقین حاصل ہو جاوی اور اوس جماعت کی مقدار میں اختلاف
ذلك فقیل لا بد من اھل محلة وقیل لا بد من خمسین رجلا وعن محمد لا بد ان یتواتر الخبر من کل جانب
بعضی کہتی ہیں ایک محلہ کی آدمی جا ہیں اور بعضی کہتی ہیں پچاس آدمی ہوں ۔ اور امام محمدؒ سی روایت ہی ہر طرف سی اتی خبر کا آنا چاہئے
والصحیح انه مفوض الی رای الحاکم لان المراد بالعلم الحاصل بخبرھم ھو العلم الشرعی الموجب للعمل وھو غلبة
اور صحیح یہ ہی کہ حاکم کی رائی پر حوالہ ہی اسواسطے کہ مراد علم سی جو اوتی کی طبرف سی حاصل ہووہ علم شرعی ہی جس سی عمل کرنا واجب ہو جاوی یعنی ظن غالب
الظن بالعدد بمعنی التیقن وان جاء واحد من خارج المصر فشهد برویة الھلال ثمه ففی ظاھر الروایة
علم بمعنی یقین نہیں ہی اور اگر ایک شخص شہر کی باہر سی آکر گواہی دی کہ میں نے چاند دیکھا ہی ظاہر روایت میں اوسکی گواہی مقبول نہیں ہوگی
لا یقبل شهادته لقیام التهمة وذکر الطحاوی ان شهادته مقبولة لقلة المدانع فی خارج المصر وکذا الوشهد
کیونکہ شہر کا مقام ہی اور طحاوی نے ذکر کیا ہی کہ اوسکی شہادت مقبول ہی اسواسطے کہ شہر کی باہر کا روک کم ہوتی ہی اور ایسی ہی اگر چاند
برویة الھلال فی المصر فلم یکن مرتفعا ومن رای ھلال رمضان وحده وشهد ولم یقبل شهادته کان علیه
دیکھنی کی شہر کی اندر اونچے مقام پر سی اور کوئی نہ دیکھا ہو اور جمعی رمضان کا چاند تن تنہا دیکھا اور گواہی دی تو مقبول نہوئی تو بھی اوسکو روزہ رکھنا
ان یصوم لقوله علیه السلام صوموا لرویته فانه قد رآه فلزمه الصوم وان افطر کان علیه القضاء دون
کہ روز صلی اسکہ بیشک موافق روزہ رکھو چاند دیکھکر کیونکہ اوسنے چاند دیکھا ہی سو اوسکو روزہ رکھنا لازم ہی اور اگر افطار کر لیگا تو اوسپر قضا لازم ہوگی
الکفارة وان فطر قبل ان ترد شهادته اختلفوا فیه والصحیح انه لا یجب علیه الکفارة والحاکم اذا رای ھلال
کفارہ نہیں آویگا اور اگر شہادت رد ہونی کی پہلی افطار کر لیا تو اس صورت میں اختلاف ہی صحیح یہ ہی کہ کفارہ واجب نہیں اور حاکم کو جن تنہا رمضان کا
رمضان وحده یصوم ولا یامر الناس بالصوم ولو ان الناس غم علیهم ھلال رمضان واکملوا شعبان
چاند دیکھا ہی تو وہ آپ روزہ رکھیا اور دن کو روزہ کا حکم نہوی اور اگر لوگوں کو رمضان کا چاند بسبب ابر کی نظر نہ آیا اور انہوں نے شعبان کے تیس
ثلثین یوما ثم صاموا رمضان ثمانیة وعشرین یوما ثم رأوا ھلال شوال فانهم ان کانوا عدوا شعبان
تیس دن پوری کر کی رمضان کی روزے اٹھائیس دن رکھی تھی پھر شوال کا چاند نظر آگیا اب اگر انہوں نے گنتی شعبان کی
عن غیر رویة قضوا یومین وان کان علموا برویة قضوا یوما واحدا فیکون شهر رمضان فی تلك
یا چاند دیکھی ہو کا روزے تو دو روزے قضا کریں اور اگر چاند دیکھکر گنتی پوری کی تھی تو ایک روزہ قضا کریں اب ماہ رمضان اوس سال میں
السنة تسعة وعشرین یوما حتی انهم لو کانوا رأوا ھلال شوال بعد ما صاموا رمضان تسعة وعشرین
انتیس دن کا ہوا یہاں تک کہ انہوں نے اگر عید کا چاند رمضان کی انتیس روزی رکھکر دیکھا
یوما لا یلزمهم شیء ولو ان اھل بلدة رأوا ھلال رمضان فصاموا تسعة وعشرین یوما فشهد جماعة
تو انپر کچھ لازم نہیں آتا اور اگر ایک شہر والوں نے رمضان کا چاند دیکھکر انتیس روزی رکھی پھر ایک جماعت نے قاضی کی پاس
عند القاضی فی الیوم الثامن والعشرین ان اھل بلدة رأوا ھلال رمضان فی لیلة کذا فلم یکن یوما
انتیسوں تاریخ میں یہہ گواہی دی کہ فلانی شہر والوں نے رمضان کا چاند فلانی رات میں دیکھا ہی تو کسی ایک دن پہلی ایک روزی

فصاموا وھذا الیوم یوم الثلثین من رمضان واھل ھذہ البلدۃ لم یروا الھلال فی تلک اللیلۃ

رہی ہیں اور یہ آج رمضان کی تیسویں تاریخ ہی اور اس شہر والوں نے اور رات کو چاند نہیں دیکھا

والسماء مُصْحِیَۃ لا یباح لھم الفطر غدا ولا یترک التراویح فی تلک اللیلۃ لان ھذہ الجماعۃ لیست ممن

اور آسمان صاف تھا تو انکو اگلے دن افطار کرنا جائز نہیں ہی اور نہ اس رات میں تراویح ترک کرنی جائز اسلئے کہ اس جماعت نے چاند دیکھنے کی گواہی

یقبل شھادتھم علی رویۃ الھلال فی لیلۃ کذا وقضی ذلک القاضی بشھادتھما جاز لھذا القاضی

بالرویۃ ولا علی شھادۃ غیرھم وانما حکموا برویۃ غیرھم واما الکوفۃ فیشھد عند القاضی ان قاضی بلدۃ

نہیں دی اور نہ غیر کی گواہی پر گواہی دی ہی بلکہ کوفہ کے اصل کی دیکھنی کی خبر بیان کی ہی اور اگر وہ جماعت قاضی کی سامنی پر گواہی دیتی کہ فلاں شہر کا قاضی

کذا شھد عندہ شاھدان برویۃ الھلال فی لیلۃ کذا وقضی ذلک القاضی بشھادتھما جاز لھذا القاضی

سامنی دو گواہوں نے فلانی رات میں چاند دیکھنی کی گواہی دی تھی اور اس قاضی نے اوسکی گواہی کی موافق حکم کیا ہی تو اب اس قاضی کو جایز ہوتا

ان یقضی بشھادتھما لان قضاء القاضی الاول حجۃ وھذا علی قول من قال لا عبرۃ باختلاف المطالع

کہ اوسکی گواہی کی موافق حکم دیتا اسواسطے کہ حکم پہلی قاضی کا حجت ہی اور یہ حکم اوسکی قبل کی موافق ہی جو اختلاف مطالع کا اعتبار نہیں کرتا

حتی اذا صام اھل بلدۃ ثلثین یوما للرویۃ واھل بلدۃ اخری تسعۃ وعشرین یوما للرویۃ ایضا

یہاں تک کہ اگر ایک شہر والوں نے چاند دیکھنے کو تیس روز کیے رکھی اور ایک اور شہر والوں نے چاند ہی دیکھے انتیس روز کیے رکھی

فعلی ھذا علی من صام تسعۃ وعشرین یوما قضاء یوما لا شبھۃ علی ما ذکرہ الزیلعی ان یعتبر لان

تو اس صورت میں جنھوں نے انتیس روز کیے اون پر ایک روز کی قضا ہی اور موافق بیان زیلعی کے بہتر یہ ہی کہ اختلاف مطالع معتبر سمجھا جاوے

کل قوم یخاطبون بما عندھم والدلیل علی اعتبارہ ما روی عن کریب انہ قال قدمت الشام واستھل

کہ ہر قوم کو وہ ہی حکم ہی جو اوکی پاس ہی اور یہہ دلیل اختلاف مطالع کے اعتبار کی کریب کی روایت ہی کہ وہ کہتا ہی کہ میں شام میں وارد ہوا اور ہم نے

علیّ شھر رمضان فرأیت الھلال لیلۃ الجمعۃ ثم قدمت المدینۃ فی آخر الشھر فسألنی عبد اللہ بن عباس

ماہ رمضان کا چاند آگیا سو میں نے شب جمعہ کو چاند دیکھا پھر میں مدینہ شریف میں آخر مہینے میں آیا تو مجھسے عبد اللہ بن عباس نے پوچھا

فقال متی رأیتم الھلال فقلت رأیناہ لیلۃ الجمعۃ فقال انتم رأیتموہ فقلت نعم فلم تزل تصوم حتی

فقال متی رأیتم الھلال فقلت رأیناہ لیلۃ الجمعۃ فقال انتم رأیتموہ فقلت نعم فلم تزل تصوم حتی

تکمل ثلثین او نراہ فقلت لہ افلا تکتفی برؤیۃ معاویۃ وصیامہ فقال لا ھکذا امرنا رسول اللہ علیہ السلام

کہ تیس دن پوری ہو جاویں یا چاند نظر آجاوی پھر میں نے کہا معاویہ کی دیکھنی اور روزہ رکھنی کیوں نہیں اکتفا کرتی پھر کہا نہیں ہمکو رسول اللہ صلی اللہ علیہ وسلم نے یہ حکم کیا ہی

وذلک لان انفصال الھلال عن شعاع الشمس یختلف باختلاف الاقطار کما ان دخول الوقت وخروجہ

اور یہہ اسلئے ہی کہ الگ ہونا ہلال کا آفتاب کی شعاع سی اسبب اختلاف مسافت کی مختلف ہوتا ہی جیسی ایک وقت کا آنا اور نکلنا

یختلف باختلاف الاقطار فان الشمس اذا زالت فی المشرق لا یلزم منہ ان تزول فی المغرب بل کلما تحرکت

اختلاف مسافتہ مختلف ہو جاتا ہی کیونکہ آفتاب کو اگر مشرق میں زوال ہووے تو لازم نہیں آتا کہ مغرب میں بھی زوال ہو جاوے بلکہ آفتاب جب گردش

درجۃ فذلک طلوع لقوم وغروب لاخرین ونصف لیل لبعض وطلوع فجر لغیرھم وروی ان ابا موسی

قطع کرلیگا تو وہ ایک کی لئی طلوع ہی اور دوسری کی واسطی غروب ہی اور کسیکو آدھی رات ہی اور کسیکو طلوع فجر ہی اور روایت ہی کہ ابو موسی

الضریر الفقیہ قدم الاسکندریۃ فنشأ عن صعود المنارۃ فرأی الشمس بعد غروبھا فی البلدۃ بزمان طویل

نابینا فقیہ اسکندریہ میں آئی اونسی کسی نے حال ایسی شخص کا پوچھا جو اونچی بنیاد پر چڑھ کر آفتاب کو دیکھا اور شہر میں بہت دیر پیچھے غروب ہوچکا تھا

فلیحل لہ الافطار فقال لا یحل لہ الافطار ویحل لاھل البلدۃ لان کل احد مخاطب بما عندہ ومن رأی ھلال

یا اسکو فطار کرنا مدت ہی فقہی نے جواب دیا اوسکا فطار حلال نہیں ہی اور شہر والوں کو درست ہی اسلئے کہ ہر ایک کو وہ ہی حکم ہی جو اوسکی پاس ہی اور جسنے ہلال

الفطر وقت العصر فظن انقضاء مدۃ الصوم وافطر قال فی المحیط اختلفوا فی وجوب الکفارۃ والاکثر
فذکر
عصر کی وقت دیکھا پھر سمجھا ہی کہ مدت روزہ کی گذر گئی افطار کر لیا تو المحیط میں کہا ہی کہ علماء کو رائے وجوب کفارہ کی اختلاف ہی اکثروں کا قول
علی الوجوب وقد ظن بعض الناس ان النھی عن الصوم قبل رمضان بیوم او یومین لیرادبہ اغتنام
یہ ہی کہ کفارہ واجب ہی اور بعضوں نوگوں کو یہ گمان ہی کہ روزہ کی ممانعت رمضان سی ایک یا دو دن پہلی اس لئی ہی کہ
الاکل والشرب واخذ النفوس شھواتھا قبلان تمنع منھا بالصیام وھذا کلہ خطاء وجھل اذ قد ذکر
کھانا پینا اور نفسوں کو اپنی شہوات سی تلذذ ہونا اس سی پہلی کہ روزہ ان کی سبب ممانعت ہو جاوی غنیمت ہی یہ تمام خیال خطا اور جہالت ہی اسلئی کہ ذکر
اصل ذلک متفق من النصاری فانھم عند قرب صومھم یفعلون کذلک فیلزم التشبیہ بھم وقد کان
کرتی ہیں کہ یہ اصل میں نصاریٰ سی لیا ہی کیونکہ نصاریٰ کی جب روزہ کی نزدیک آتی تھی تو ایسا ہی کیا کرتی تھی پھر نصاریٰ سی تشبیہ لازم آتی ہی اور
النھی عن الصوم فی ذلک الوقت لمنع التشبہ بالکافرو فیما لم منہ بد وھو منھوم شرعا لقولہ علیہ السلام
نہی روزہ کی اوصوفت میں صرف کفار کی مشابہت کی سبب ہی تھی جو کہ جبھی مشابہت رفع ہو سکتی ہی اور آنحضرت صلعم کی ارشاد سی یہ امر ثابت ہی
من تشبہ بقوم فھو منھم وربما لا یقتصر بعضھم علی الشھوات المباحۃ بل یتعدی الی المحرمات فمن
جو شخص مشابہ ہو کسی قوم کی پس وہ قوم ہی سی ہو جاویگا اور کبھی کبھی بعضا شخص شہوات مباح پر حصر نہیں کرتا بلکہ محرمات میں داخل ہو جاتا ہی جسکا
کان ھذا حالہ فالبھائم احقل منہ ولہ نصیب وافر من قولہ تعالی ولقد ذرانا لجھنم کثیرا من
ایسا حال ہو تو اوس کی تو نگر سی شبیہ نہیں اوسکا اس آیت میں بڑا حصہ ہی اور یعنی ہماسی کہ جہنم میں دوزخ کی واسطی بہت
الجن والانس لھم قلوب لا یفقھون بھا ولھم اعین لا یبصرون بھا ولھم اذان لا یسمعون بھا اولئک
جن اور آدمی جنکو دل ہیں اوس سی سمجھتے نہیں اور آنکھیں ہیں اوسی دیکھتے نہیں اور کان ہیں اوسی سنتے نہیں وہ لوگ
کالانعام بل ھم اضل وبعضھم لا یجتنب کبائر الذنوب الا فی رمضان فیطول علیہ ویکرہ صیامہ ویشق
جیسی چوپائی بلکہ اوسی سی زیادہ بیہودہ ہیں اور بعضی شخص تو کبیرہ گناہ سوا رمضان کی کبھی نہیں باز آتی سوا وکہ رمضان دوبہر ہو جاتا ہی اور روزہ رکھنا بھاری
علیہ فسہ مفارقتھا کالوفاتھا فیعد الایام واللیالی لیعود الی المعاصی وبعضھم لا یصلی الا فی رمضان فیثقل
اور اوسکو اوس سی مفارقت کرنا بہ نسبت اوسکی وفات کی دشوار ہو تی ہی چنانچہ دن رات گنتا ہی تاکہ معاصی پھر حاصل کری اور بعضی سوا رمضان کی نمازیں بوجھ ہو جاتی ہیں
رمضان لاستثقال العبادات الشرع ویتنفہ من الصلوٰۃ والصیام وبعضھم لا یصدر عن المعاصی فی اوقاتھا
رمضان اوران پر بھاری پڑ جاتا ہی بسبب گرانی عبادات کی جو رمضان میں ہوتی ہیں تو ایک روزی اور بعضوں کو کسی سوا نہیں صبر نہیں تو بارہ دن رمضان میں
فی بیان رمضان وھذا ھو الخبر الثانی المبین المجلس السادس والعشرون فی بیان فضیلۃ رمضان
بھی ستو کہتا ہی اور یہ ظاہر توڑ ہی اوچھا ہی چھبیسویں مجلس رمضان کی فضیلت میں
وفی روایۃ حقہ قال رسول اللہ صلی اللہ علیہ وسلم اذا دخل رمضان فتحت ابواب السماء وفی
اور اوسکی حق کی روایت میں رسول اللہ صلی اللہ علیہ وسلم نی فرمایا جب رمضان آتا ہی تو آسمان کی دروازی کھولا جاتی ہیں اور ایک
روایۃ ابواب الجنۃ وغلقت ابواب جھنم وصفدت الشیاطین ھذا الحدیث من صحاح المصابیح رواہ
روایت میں جنت کی دروازی اور دوزخ کی دروازی بند کری جاتی ہیں اور سب شیاطین قید ہو جاتی ہیں یہ حدیث مصابیح کی صحیح حدیثوں میں سی ہی
ابوھریرۃ وھوان حمل علی معناہ الظاھر لا یفید زیادۃ فائدۃ لان الانسان مادام فی الدنیا لا یتیسر لہ الصوم
ابوہریرہ کی روایت سی اس حدیث کی اگر ظاہر معنی مراد لیوں تو کچھ خوب مزا فائدہ نہیں ہی اس لئی کہ انسان جبتک دنیا میں ہی تو اوسکو آسانیہ ہر وقت میسر ہیں
الی السماء لان الدخول فی احدی الدارین فائق فائدۃ فی فتح الابواب واغلاقھا الا ان یقال من مھمات من
ہو سکتا اور نہ بہشت اور دوزخ میوں داخل ہو سکتا ہی پھر دروازوں کی کھلنی اور بند ہونی سو کیا فائدہ ہوا مگر یوں کہیں کہ جو شخص صحاح باجان والوں کی

صلحاء اهل الايمان اذا فتحت ابواب الجنة يا بنية هم من دونها ونسيمها فوق مكان بانيتهم قبل المفتوح و
مرجانا ہی ترجب دروازے جنت کی کھلتی ہیں تو انکو جنت کی ہوا اور خوشبو پہونچ کر آتی ہی بہ نسبت اوکی کے دروازے کہ بنی سی پہونچ آتی تھی اور
من مات من عصاتهم اذا خلقت ابواب جهنم لا يصيبهم من حرها وسمومها كما كان يصيبهم من حرها
جو گنہگار مرجاتا ہی تو اگر دروازے دوزخ کی بند ہوتی ہیں تو انکو اوکی گرمی اور لپٹ اوتنی نہیں آتی جتنی گرمی
وسمومها قبل التغليق وهو بعيد لانه انما اذا كرلترغيب الناس فيما مر وابه من صوم شهر رمضان وفتح صم
اور لپٹ بند ہونی سی پہلی آتی تھی اور یہہ معنی بعید ہیں اسواسطے کہ یہہ حدیث صرف واسطے آدمیوں کی ترغیب کے ہی جو اوپر حکم ہوا ہی رمضان کی روزوں کا
عليه حتى يستعد لذلك وتصير ابواب الجنان كانها فتحت لهم وابواب النيران كانها اغلقت عليهم فيلزم
تاکہ وہ کی واسطے تیار ہوجاویں اور گویا جنت کی دروازی اونکی لئی کھل گئی اور دوزخ کی دروازی گویا اونکی لئی بند ہوگئی اب کوئی تاویل
الرجوع الى التاويل بان يقال فتح ابواب السماء كناية عن تواتر نزول الرحمة وتوالى صعود الطاعات الى السماء في
کرنی لازم ہی کیونکہ کہیں کہ کھلنا آسمانی کی دروازوں کا اشارہ ہی نزدیکی رحمت کی آنیکا اور بند ہونا عبادت کی چڑہنی کا اسواسطے کہ جب دروازہ
فتح خرج ما في داخله منتابعا ويحرم ما في خارجه متواليا ويؤيد هذا التاويل ما جاء في رواية اخرى فتحت
کھلتا ہی تو جو اوسکا اندر ہی وہ تو باہر آتا ہی اور جو باہر ہوتا ہی وہ تو اندر داخل ہوتا ہی اور اس تاویل کی تائید وہ بھی ہوتی ہی جو ایک اور روایت میں آئی ہی
ابواب الرحمة وفتحت ابواب الجنة كناية عن حصول ما يؤدي الى دخولها من انواع العبادات وتعليق
دروازی رحمت کی اور جنت کی دروازوں کا کھلنا اشارہ ہی انہی امور کی حاصل ہونیکا جنکے اندر پہنچانیوالی ہیں یعنی روزہ رکھنے کی عبادتیں اور بند ہونا
ابواب جهنم كناية عن انتفاء ما يؤدي الى دخولها من انواع السيئات لان الصائم يتنزه عن الكبائر
دوزخ کی دروازوں کا اشارہ ہی دور ہونی اوس امور کا جو دوزخ میں داخل کرتی ہیں یعنی روزہ رکھنے والا گناہ اسواسطے کہ روزہ دار ایسے کاموں سے بچتا ہی
التي من جملتها الاصرار على الصغائر فيغفر له ببركة الصوم سائر الذنوب كما جاء في الحديث الصلوات الخمس
جنکی اللہ اصرار کرنیوالا گناہ صغیرہ کا بخشا جاتا ہی سو روزہ کی برکت سی اوسکی تمام گناہ معاف ہوجاتی ہیں چنانچہ حدیث میں آیا ہی کہ پانچوں نمازیں
والجمعة الى الجمعة ورمضان الى رمضان مكفرات لما بينهن ان اجتنبت الكبائر ونصفيد الشياطين
اور جمعہ اگلی جمعہ تک اور رمضان اگلی رمضان تک بیچ کے گناہوں کو مٹادیتی ہیں اگر کبیرہ گناہ نہوتی ہوں بہتر کیا جا اور قید ہونا شیاطین کی
يحتمل ان يكون المراد به ما هو الظاهر من كون الشياطين مقيدة تعظيما للشهر وعلامة لذلك ان كل ما كان
احتمال یہہ ہی کہ اس سے ظاہر ہی وہ ہی معنی ظاہری ہوں کہ شیاطین واسطے تعظیم اس مہینی کی قید ہوجاتی ہیں اسکی نشانی یہہ ہی کہ اکثر گوگناہ ہیں ہوتے
في الطغيان يجتنبون المعاصي كالاصرار بعد حرصهم عليها ويشرعون في اقامة الصلوة بعد ما كانوا
گناہوں اور بدی سی بچتی لگتی ہیں باوجودیکہ گناہوں کی بڑی حرص ہوتی ہیں اور نماز پڑہنی شروع کرتی ہیں باوجودیکہ کاہلی
يتهاونون بها ويقبلون على استماع النصيحة وتلاوة القرآن واما ما يرى من بعض الفسقة انهم كما يبتدئون
کال سستی کرتی تھی اور وعظ نصیحت سنتی ہیں اور قرآن کی تلاوت پر متوجہ ہوجاتی ہیں اور یہہ جو معلوم ہوتی ہیں کہ بعض فاسق فسق وزنہ باز
عن فسقهم فليس ان تركوا نوعا منه بالتوا نوعا آخر وذلك مما لم ازل منه في نفسي وسهم الخبيثة من تسويلات
نہیں آتی بلکہ اگر ایک چھوڑتی ہیں تو دوسرا پکڑنی شروع کردیتی ہیں سو یہہ اثر اوس خبیث کا ہی جو اوسکی دلوغین وسوسہ شیطانی کی باقی ہی
الشياطين وقال بعض العلماء لفظ الشياطين وان كان عاما الا ان المراد به رؤساهم يؤيده ما جاء في بعض
اور بعضی علماء کہتی ہیں لفظ شیاطین کا اگرچہ عام ہی پر مراد اسسے شیطانوں کی گروہ کے سردار ہیں
طرق هذا الحديث وسيلسلت مردة الشياطين فيقع الفساد بتسويلات غيرهم من شياطين الانس والجن
روایت میں واقع ہوا ہی کہ اور قید ہوجاتی ہیں سرکش شیطان پھر فساد اور لوگوں کی وسوسہ سی جو شیاطین جن اور انسان کی ہیں واقع ہوتا ہی

وقیل ھو مجاز اعراض متاع نفوس الصائمین عن قبول وساوسھم وذلک لان رمضان اذا دخل یشتغل الناس بالصوم اور کہتے ہیں کہ یہ مجاز ہے اصل رمضان دراصل ان دل شیطانی وسوسہ قبول کرنے سے باز رہتے ہیں اسلئے کہ جب رمضان آتا ہے تو اکثر روزہ میں شیطان جکڑا جاتا ہے

فتتکسر قوتھم الحیوانیۃ التی ھی مبدء الشھوۃ والغضب المتارعین الی انواع الفسق والفجور وتتبعث قوتھم سو اور کی قوت حیوانی ضعیف ہو جاتی ہے جو باعث شہوت اور غصہ کی ہو کہ ہر قسم کی فسق اور فجور کی طرف لیجاتی تھی اور اولو کی قوت عقلی

العقلیۃ داعیۃ الی الطاعات ناھیۃ عن المنکرات فتجعلھم مقبلین علی وظائف العبادات معرضین عن بھیجا ہو کر طاعات کی طرف بلاتی ہے اور منکرات سے منع کرتی ہے ہمارا ولو روزہ میں مقرری عبادات پر متوجہ اور ہر قسم کی منکرات سے

اصناف المنکرات فیصیرون کانھم فتحت لھم ابواب الجنان وغلقت علیھم ابواب النیران ولم یبق بیزار کر دیتی ہے پھر وہ ایسی ہو جاتی ہیں کو یا کہ ان کے لئے جنت کے دروازے کھل گئے اور دوزخ کے دروازے اوطی ہو بند ہو گئے اور

علیھم للشیطان سلطان وروی عن ابی ھریرۃ انہ علیہ السلام قال اذا کان اول لیلۃ من شھر رمضان اول یہ کہ شیطانوں کا اصلہ تسلط غلبہ باقی نہ رہا اور ابو ہریرہ سے روایت ہے کہ رسول صلی اللہ علیہ وسلم نے فرمایا جب ماہ رمضان کی پہلی رات ہوتی ہے

صفدت الشیاطین ومردۃ الجن وغلقت ابواب جھنم فلم یفتح منھا باب وفتحت ابواب الجنۃ فلم قید شیاطین اور سرکش جن قید ہو جاتی ہیں اور دوزخ کی دروازے بند ہو کر کوئی دروازہ کھلا نہیں رہتا اور تمام جنت کی کھل جاتی ہیں سو

یغلق منھا باب فینادی منادیا باغی الخیر اقبل ویا باغی الشر اقصر ولله فیه عتقاء من النار وذلک کوئی کھلا دروازہ بند نہیں رہتا ہر منادی پکارتا ہے اے طالب خیر کی آ اور اے حدیث بیشمی مانگنے والے تو اپنے کو آگ سے بچا یہ ہر رات میں ہوتا ہے

فی کل لیلۃ ومعنی ھذا الحدیث علم من تاویل الحدیث السابق لکن ھنا زیادۃ لابد من بیان معنی تالله ہر شب میں ہوتی ہے اور اس حدیث کے معنی پہلی حدیث کی تاویل میں معلوم ہو گئی لیکن اس میں لفظ زیادہ ہیں اوکی معنوں کا بیان کرنا بھی ضرور چاہئے

الزیادۃ وھو ان منادیا ینادی فی لیالی رمضان ویقول یا طالب الخیر تعال اطلب الثواب فانک تعطی وہ یہ ہیں کہ منادی رمضان کی راتوں میں پکارتا ہے یہ کہتا ہے ای خیر کی طالب یہاں آ ثواب لے یہ ایسا وقت شریف ہے

ثوابا کثیرا بعد قلیل شرف الوقت ویا طالب الشر اترک الشر فان عذاب المعصیۃ فیه اکثر وتب الی الله تعالی کہ تھوڑے سے کام پر بہت سی بڑا ثواب عطا ہو گا اور اے شر کی طالب بھلائی لا کیونکہ رمضان میں معصیت کا عذاب بڑا سخت ہے اور اللہ تعالیٰ کی طرف

فانه تعالی یعتق کثیرا من عباده الصائمین من النار ویغفر ذنوبھم الصائمۃ لحرمۃ الشھر کما جاء فی رجوع کر کیونکہ اللہ تعالیٰ اپنی بہت بندی روزہ دار آگ سے آزاد کرتا ہے اور اوکی پچھلی گناہ اس مہینہ کی برکت سے معاف کرتا ہے جیسا کہ اسکے حدیث میں آیا ہے

حدیث آخر من صام رمضان ایمانا واحتسابا غفرله ما تقدم من ذنبه یعنی ان من صامه مصدقا جسنے رمضان کی روزہ اور اسکی ایمان اور ثواب کی کیونکہ تو اوسکی تمام پچھلی گناہ معاف ہوئی مولو یہ ہے کہ جسنے رمضان کی روزہ اوسکی حقیقت

بحقیقته ورضیته وطالبا لرضاء الله تعالی وثوابه لا خوفا من الناس واستحیاء منھم یغفر له ذنوبه اور مرضیت تصدیق کرکر اللہ کی مرضی اور ثواب حاصل کرنیکو نہ کہ لوگوں کے خوف اور اوسکی حیا سے اوسکی تمام پچھلی گناہ

المتقدمۃ وذلک الذی یکون فی کل لیلۃ من لیالی رمضان وروی عن ابی امامۃ الباھلی انه علیه السلام معاف ہو گئی اور یہ عذاب رمضان کی راتوں میں سی ہر رات کو ہوتا ہے اور ابو امامہ باہلی سی روایت ہے کہ رسول اللہ صلی اللہ علیہ وسلم نے فرمایا

قال من صام یوما فی سبیل الله جعل الله بینه وبین النار خندقا کما بین السماء والارض وفی حدیث آخر جسنے ایک روز واسطے خدا کی روزہ رکھا تو اللہ تعالیٰ دوزخ اور اوس شخص کی بیچ میں ایسی چوڑی خندق کر دیگا جیسی بیچ آسمان اور زمین کی اور ایک حدیث میں

رواہ ابو سعید الخدری انه علیه السلام قال من صام یوما فی سبیل الله بعد الله تعالی وجھه من النار ابو سعید خدری سی روایت ہے کہ رسول اللہ صلی اللہ علیہ وسلم نے فرمایا جسنے روزہ ایک طلب کا واسطے اللہ کے کیا تو اللہ اوسکی چہرہ کو آگ سی ستر برس کی راہ پر دور کریگا

سبعین خریفا یعنی ان من صام یوما فی سبیل الله ورضائه ینجیه الله تعالی من النار سبعین الف خریف

مراد یہ ہے جسنے ایک دن کا روزہ واسطے اللہ کی خوشنودی حاصل کرنے کی نیت سے رکھا اللہ تعالی آگ سے نجات بخشیگا دوزخ کو ایک برس تک فاصلہ کی

بطریق التمثیل لیکون ابلغ لان من کان بعیدا عن شئ بهذا المقدار لا یصل الیه البتة والمراد بالخریف

بیان فرمایا تاکہ ابلغ ہووے اسواسطے کہ جو شخص ایک چیز سے اسقدر دور مسافت پر ہو تو وہ چیز اس تک ہرگز نہیں پہونچیگی اور خریف سے مراد

السنة ذکر الجزء واریدبها الکل وانما عبر عنها به دون غیره من الفصول لکونه وقت بلوغ الثمار وحصول

سال ہی مجرد کو ذکر کیا اور کل مراد لیا اور فصول وغیرہ کو چھوڑ کر خریف کے ساتھ اسواسطے بیان کیا کہ اس وقت میں میوہ کھایا جاتا ہے اور بہتیرا

سبعة العیش روی عن ابی هریرة انه علیه السلام قال کل ابن آدم یضاعف الحسنة بعشر امثالها الی

فراغ ہوتا ہے اور ابوہریرہ سے روایت ہے کہ رسول اللہ صلی اللہ علیہ وسلم نے فرمایا تمام بنی آدم کی حسنات دس گنہ بڑھتی ہیں اور دس سے

سبعمائة ضعف قال الله تعالی الا الصوم فانه لی وانا اجزی به یدع شهوته وطعامه وشرابه من اجلی

سات سو گنہ تک اللہ تعالی فرماتا ہے روزہ کا سوا رکھنے کے کہ روزہ میری واسطے ہی ہیں میں ہی اسکا بدلہ دیتا ہوں کیونکہ روزہ والا اپنی شہوت کھانا پینا میری خاطر ترک کرتا ہے

یعنی ان کل طاعة وخیر اذا لم یکن مرائیا ومنافقا فی صوم او قال ما یعطی لصاحبه من الاجر عشرة لقوله تعالی من

مراد یہ ہے کہ ہر ایک عبادت اور خیر اگر ریا اور نفاق کی ہو تو کچھ بھی نہ ملیگا اسکا اجر عبادت ہی کا دس گنہ سے سات سو گنہ تک اس آیت کی سند سے

جَآءَ بِالْحَسَنَةِ فَلَهٗ عَشْرُ اَمْثَالِهَا وقد یزداد الی سبعمائة لقوله تعالی مَثَلُ الَّذِیْنَ یُنْفِقُوْنَ اَمْوَالَهُمْ

اور بہ اسواسطے ہی اس سے دس گنہ اور بھی ہوگا دس گنہ تو یہ ہے سات سو تک یا زیادہ تک ثوابت بڑھ جاتی ہے اس سند سے مثال اوپر کی جو خرچ کرتے ہیں اپنی مال

فِیْ سَبِیْلِ اللّٰهِ کَمَثَلِ حَبَّةٍ اَنْۢبَتَتْ سَبْعَ سَنَابِلَ فِیْ کُلِّ سُنْۢبُلَةٍ مِّائَةُ حَبَّةٍ وَاللّٰهُ یُضٰعِفُ لِمَنْ یَّشَآءُ

اللہ کی راہ میں جیسے ایک دانہ اوس سے اوگیں سات خوشہ ہر خوشہ میں سو سو دانی اور اللہ بڑھاتا ہے جسکی واسطے چاہتا ہے

واما الصوم فانی به بغیر حساب لانه لا یتادی الا بالصبر وقد قال الله تعالی اِنَّمَا یُوَفَّی الصّٰبِرُوْنَ اَجْرَهُمْ

اور روزہ کی ثواب کا اندازہ بے حساب ہی ہیں کیونکہ روزہ بدون صبر کی پورا نہیں ہوتا اور اللہ تعالی فرماتا ہے صبر کرنیوالوں کو ملیگا ہی اونکا اجر

بِغَیْرِ حِسَابٍ ثم الصبر وان کان یوجد فی غیر الصوم من العبادات لکن وجوده فیه لیس کوجوده فی غیره

بے گنت پھر صبر اگرچہ سوا روزہ کے اور عبادات میں بھی ہوتا ہے لیکن صبر روزہ کا ایسا نہیں ہی جو اور عبادات میں ہوتا ہے

لانه ثلثة انواع صبر علی طاعة الله تعالی وصبر علی محارم الله تعالی وصبر علی الآلام والشدائد کلها

کیونکہ صبر تین طرح پر ہوتا ہے ایک تو صبر اللہ تعالی کی طاعت پر دوسرا صبر اللہ تعالی کی محارم پر تیسرا صبر تکالیف اور سختیوں پر اور روزہ میں

یوجد فی الصوم اذ فیه صبر علی ما وجب علی الصائم من الطاعات وصبر عما حرم علیه من الشهوات

یہ تینوں قسم کا صبر موجود ہی اسواسطے کہ روزہ میں صبر ہی اوس طاعت پر جو روزہ دار پر واجب ہیں اور اوس شہوات پر صبر ہی جو اوسپر حرام ہیں

وصبر علی ما یصیبه من الم الجوع وحرارة العطش وضعف البدن لان الصائم تعرض بدنه النحول النضاء

اور اوس الم پر صبر ہی جو بھوک کی تکلیف ہی اور پیاس کی گرمی ہوتی ہی اور بدن ناتوان ہوتا ہی کیونکہ روزہ دار کا بدن دبلا اور کم زور ہوجاتا ہی

وللمضی الی الهلاک طلبا لرضاء الله تعالی اشیر الیه حیث یدع شهوته وطعامه وشرابه من اجلی

اور واسطے طلبگاری مرضی الٰہی کے ہلاکت میں پڑتا ہی اسی کی طرف اشارہ ہی جو فرمایا کہ اپنی شہوت اور کھانا پینا میری خاطر چھوڑ دیتا ہی

وایضا ان الصائم بسبب منعه نفسه عن الاکل والشرب والجماع یصیر متخلقا باخلاق الله تعالی لکونه تعالی

اور یہ بھی ہی کہ روزہ دار اپنی جان کو کھانے پینے اور جماع سے روک کر خوگیر صفات الٰہی کا ہوجاتا ہی کیونکہ اللہ تعالی

منزها عن هذه الاشیاء فلما کان فی الصوم هذه المعانی خصه الله تعالی بذاته وتولی جزاؤه بنفسه

ان سب امور سے پاک وصاف ہی اور چونکہ روزہ میں یہ خوبیاں ہوتی ہیں تو اسواسطے تعالی نے روزہ کو اپنی ذات پاک سے خاص کیا اور روزہ کی ثواب کا اپنے ذات

ولو بکلمۃ الی غیرہ فاعطی الصائم من عندہ اجر السبل لہ حد ولا عد وقیل ان الصوم سر بینہ وبین العبد
روزہ دار ہو یا کسی اور حالت میں ہو یا ہر روزہ دار کو اپنی درگاہ سے اتنا اجر عطا کرے گا جس کی کچھ انتہا اور شمار نہیں اور بعضوں نے یہ کہا ہے کہ روزہ ایک باطنی امر ہے اور بندہ کا فی
یفعلہ خالصا لوجھہ وطالبا رضاتہ لا یطلع علیہ غیرہ لکونہ نیۃ وامساکا حتی قیل ان الحفظۃ
بیچ میں کا کوئی فرشتہ اور ملک اس کے اور دوسرے اوصاف مذمومہ کے اور کرنے ہی کی اس کو اور اس کے سوا اور کسی کو معلوم نہیں ہوتا کیونکہ روزہ نام نیت اور امساک کا ہی ہے پس اگر کسی نے کہی ہو یا کچھ
لا تطلع علیہ ولا تکتبہ بحلاف سائر الطاعات فانھا مما یطلع علیہ غیرہ تعالی فلما کان ھو العالم بہ دون
کرام کاتبین کو بھی معلوم نہیں ہوتا اور نہ وہ اس کو لکھتے ہیں بخلاف اور عبادات کے کہ یہ اور عبادات کو اور بھی سوا اللہ تعالیٰ کے جان جاتے ہیں اور جو کچھ روزہ کی خبر
غیرہ خصہ بذاتہ وتولی جزاءہ بنفسہ ولم یوکلہ الی غیرہ کانہ تعالی قال الصوم لی ولا یطلع علیہ
سوائے اللہ تعالیٰ کے اور کو نہیں ہوتی تو اس کو اللہ تعالیٰ نے اپنی ذات سے خاص کر کے آپ ہی کی جزا کے ذمہ رکھا اور یہ چیز اور کسی کو نہیں دی گویا اللہ تعالیٰ نے یہ شان روزہ بیان کی
غیری وھو انا اتولی الجزاء علیہ ولا اکلہ الی غیری والکریم اذا اخبر انہ یتولی الجزاء بنفسہ یقتضی ان یکون
ثواب میں کوئی دوسرا کسی کو ذمہ دار نہیں اور یہ چیز اللہ نہیں کرتا اور سچی جو بیہ ہے کہ یہ بیان آپ اوپر کی عرض کا ذمہ دار ہوا اور یہ چیز اللہ کریم کی شان کے لائق ہی ہے کہ وہ
ذلک الجزاء فی غایۃ العظمۃ ونھایۃ الکثرۃ بحیث لا یکون لہ احصاء ولا حساب۔ وروی عن ابی ھریرۃ انہ
عوض نہایت عظیم اور نہایت کثیر ہو ایسا کہ نہ گنتی میں آوے اور ابو ہریرہ سے روایت ہے
قال الصائم فرحتان فرحۃ عند فطرہ وفرحۃ عند لقاء ربہ یعنی ان الصائم لہ سروران مرتبان علی الترتیب
کہ رسول اللہ صلی اللہ علیہ وسلم نے فرمایا روزہ دار کو دو خوشیاں ہوتی ہیں ایک خوشی روزہ کھولنے ہوتی اور ایک خوشی خدا کی دیدار کی ہوگی سو یہ بھی دو روزہ دار کو دو
مرۃ من الفرح وھو الاصل۔ واما سروریہ عند لقاء ربہ فیما یجدہ من ثواب الصوم مدخرا عند اللہ تعالی
قسم کی خوشی ہوتی ہیں اور سرور یہ روزہ دار کو کہ جو کچھ ثواب روزہ کا ذخیرہ جمع کیا ہوا اللہ تعالیٰ کے پاس پاوے گا
فان من ترک طعامہ وشرابہ وشھوتہ للہ تعالی یعوضہ اللہ تعالی خیرا من ذلک کما قال اللہ تعالی
جس نے کھانا چھوڑا اور پینا چھوڑا اور شہوت حلال کو بھی چھوڑ دیا تو خدا تعالیٰ اس کا عوض اس سے بہتر عطا کرے گا جیسا کہ اللہ تعالیٰ فرماتا ہے
وَمَا تُقَدِّمُوْا لِاَنْفُسِكُمْ مِّنْ خَيْرٍ تَجِدُوْهُ عِنْدَ اللّٰهِ هُوَ خَيْرًا وَّاَعْظَمَ اَجْرًا وقال النبی علیہ السلام لرجل
اور جو کچھ تم اپنے لئے بھیجو گے کہ نیکی کو تو وہ اللہ کے پاس بہتر اور ثواب میں زیادہ ہوگی اور فرمایا نبی صلعم نے ایک شخص کو
انک لن تدع شیئا اتقاء للہ الا اتاک اللہ خیرا منہ وروی ان الصائمین یوضع لھم یوم القیمۃ مائدۃ
تو جو کچھ خدا کے لئے ترک کرے گا تو خدا اس کو اس سے بہتر عطا کرے گا پھر اللہ تعالیٰ بہتر اور اس سے بہتر ہی کہ روزہ دار اور دان کی قیامت کے دن دسترخوان
تحت العرش یاکلون علیھا والناس فی الحساب۔ فیقول الناس لھؤلاء یاکلون ونحن فی الحساب فیقال لھم کلوا
عرش کی تلے جما جاوے گا اور یہ روزہ دار اس پر بیٹھ کر کھانا کھاویں گے اور اور لوگ ابھی حساب میں مبتلا ہو رہے ہوں گے پھر یہ کہیں گے کہ ہم کیوں لوگ ہیں اور ہم حساب میں
یصومون وانتم تفطرون۔ وفی الصحیحین انہ علیہ السلام قال ان فی الجنۃ بابا یقال لہ ریان لا یدخل منہ
روزی رکھنے ہیں تو اور تم روزہ خوری اور صحیح بخاری اور مسلم میں ہے کہ رسول اللہ صلی اللہ علیہ وسلم نے فرمایا جنت کے ایک دروازہ کا نام ریان ہی ہے اس دروازہ سے
الا الصائمون والمراد بالصائمین ھھنا الذین یکثرون الصوم فانھم تطول اعطشھم حتی یبلغ الغایۃ الاولی لاعطاش
ہر روزہ دار ہی داخل ہو سکے گا اور روزہ دار دنیا میں اور روزہ لوگ ہیں جو روزہ کی بہت رکھتے ہیں کیونکہ انہوں نے جو ہمیشہ پیاس کی شدت اور شامی تپش برداشت کی ہے اس خاص ہی
من العطش قبل تعلقھم من الجنۃ واما سروریہ عند افطارہ فیما یتناولہ من الطعام والشراب فی الجملۃ لان النفس
کے سبب سے تو ان کی پیاس بجھنے کی جگہ جنت میں داخل ہونا ہی ہوا اور افطار کے وقت سرور اسلئے ہوتا ہے کہ کھانا پینا جمع سب حاصل ہو جاتا ہے
مجبولۃ علی المیل الی ما یلائمھا من المطعم والمشرب والملبس فاذا صنعت من ذلک فی وقت من الاوقات ثم اذن
کیونکہ آدمی کا جی بطور عادت کی اپنی مناسبات کھانے پینے جماع وغیرہ کی طرف متوجہ رہتا ہے جب اس کو ان باتوں کی کسی وقت میں روک ہو کر پھر دوسری وقت میں

لہا فی وقت اخر یفرح بمجیئ ذلک طبعا خصوصا عند اشتداد الحاجۃ الیہ لتاثیر الجوع والعطش فیہا ویقاسیہ

تو بھوکا عمدہ خوش ہوتا ہی خاص کر جب اوسکو کیا اور جب بہت حاجت ہووی کیونکہ بہوک لگی ہوئی ہی اوسکا نور ہو تا ہی

باخذ حاجتہا یشعر بہذا ما روی عن ابن عمر انہ علیہ السلام کان اذا افطر یقول ذہب الظمأ وابتلت العروق وثبت الاجر ان شاء اللہ تعالی فان اللہ تعالی وان حرم علی الصائم فی نہار صیامہ ان یتناول ہذہ الشہوات لکن اذن لہ ان یتناولہا فی اللیل بل احضہ تعجیل الفطر فی اول اللیل وتاخیر السحور الی اخر اللیل

اپنی حاجت کا تقاضا ہوتا ہی ابن عمرؓ کی روایت سی یہہ معلوم ہوتا ہی کہ نبی علیہ السلام افطار کے وقت فرمایا کرتا تہا پیاس گئی اور گہرین تازہ ہوگئیں اور اگر اللہ چاہے تو ثابت ہوگا کیونکہ اللہ تعالی فرماتا ہی اگرچہ روزہ دار پر روزہ کی دن میں یہہ حرام کر دیا ہی کہ ان شہوتوں کو حلال ہیں لاوی لیکن اوسکو اجازت ہی کہ رات کی وقت حلال ہیں لاوی بلکہ رات کی آنی ہی جلد یسی افطار کرنا اور سحر تاخیر کر کہ آخر شب میں کہانا

لما روی عن ابی ذر انہ علیہ السلام قال لا تزال امتی بخیر ما اخروا السحور وعجلوا الفطر وروی ان اللہ تعالی وملئکتہ یصلون علی المتسحرین وان اجر عبادتہ الیہ اعجلہم فطرا والحاصل ان الصائم یترک شہواتہ

ابوذرؓ کی روایت سی کہ نبی علیہ السلام نی فرمایا ہی میری امت ہمیشہ بہلائی پر رہی گی جب تک سحر کہانی میں تاخیر اور افطار کرنی میں جلدی کریں اور وہ ثابت ہی کہ اللہ تعالی اوسکی فرشتی سحر کہانی والوں پر رحمت بہیجتی ہیں اور جلدی عبوب ہندی اسکو ہیں جو جلدی افطار کرتی ہیں حاصل یہہ ہی کہ روزہ دار اپنی شہوات

الیہا نہارا تقربا الی اللہ تعالی لما علمت انہ تعالی انما نہاہ عن تناولہا فی اللیل تقربا الی اللہ تعالی وطاعۃ لہ فلا یترک لہا الا باعراض مع صلیح فی الحال فان المؤمن الصائم انما علم ان رضی مولاہ فی ترک شہواتہ اذا تدم رضی مولاہ علی ہواہ فصار ذلک منہ

ترک کرتا ہی اور اوسی کی حکم ہی اختیار کرتا ہی پس وہ دونو حال میں اللہ تعالی کا فرمانبردار ہی کیونکہ مؤمن روزہ دار اسی جب دیکہتا ہی کہ خوشنودی میری صاحب کی شہوات

اعظم من انہ فی تناولہا بل یکون کراہۃ تناولہا عندہ فی خلوتہ اشد من کراہتہ لا لم الضرب لعلمہ

تکلیف ہی تو خوشنودی اوسکا صاحب کی اوسی پر مقدم ہی اور اسطرح سچ کہ کر فی میں زیادہ لذت ہی بہ نسبت لذت شہوات ہوتی ہی بلکہ اوسکو شہوات

بکراہتہ کونہ لفطرہ فیکون لہ ان تہ فیما یرضی مولاہ وان کان محالفا لہواہ ویکون لہ مہ فیما یکرہہ مولاہ کما ان کا

کروہ کہانا میری صاحب کو پسند ہی پہر اوسکو لذت اوسی میں ہوگی جو میری صاحب کو پسند ہی اور شہوات کو اوسکی خواہش کی برخلاف چہوڑ دیوی گی اور یہہ اوسکی طبیعت ہی کہ

موافقا لہواہ فاذا کان ہذا فیما حرم لعارض الصوم من الطعام والشراب فکیف بما حرم لعینہ فی ان یتاکد ذلک فیما

بہت میں ہوگی جیسا کہ سوال کرنا یہ بیزاری اگرچہ وہ بات اوسکی مطلبی ہی جو حب مؤمن کا یہہ حال ہی تو جو روزہ کی سبب سی ممنوع ہیں یعنی کہانا پینا اور جماع

حرم علی الاطلاق کالزنا وشرب الخمر واخذ اموال الناس بغیر حق وکسر اعراضہم فان کل ذلک مما یسقط

تو اوسی کی حالت بدرجہ اولی ہوگی اور ان امور میں جو مطلقا حرام ہیں جیسا کہ زنا اور شراب خوری اور لوگوں کے مال ناحق لینا اور کسی کی بدگوئی کرنی کیونکہ یہہ تمام اعمال ایسی ہیں کہ

اللہ تعالی فی کل حین ومکان فاذا کان ایمان المرء کما لا یکرہ ذلک کلہ اشد من کراہتہ لالم الضرب فتراہ

اللہ تعالی انسی ہوتے اور ہر جگہ بیزار ہوتا ہی جیسا کہ اوسکا ایمان کامل ہوتا ہی تو ان سب کو چہوڑ دیتا ہی کی تکلیف سی بدرجہا زیادہ بہر

المؤمن فی حال صومہ لما علمان لہ ربا یطلع علیہ فی خلوتہ وقد حرم علیہ ان یتناول شہواتہ التی حل

مؤمن روزہ دار ہیں مدت میں چونکہ یہہ حال جانتا ہی کہ میرا رب میری حالی خلوت میں بہی خبردار ہی اور میری اور تمام شہوات کو حلال کر دیا ہی تو فورا ہی

علی المیل الیہا اطاع ربہ وامتثل امرہ واجتنب نہیہ خوفا من عقابہ ومیلا الی ثوابہ ولہذا کان نوم

حرام کر دیا ہی تو یہہ اپنی بیسی کی فرمان برداری کرتا ہی اور اوسکی عذاب کی خوف سی اور ثواب کی رغبت سی عمل کرتا ہی اور خواہش کو چہوڑ دیتا ہی پس سونا روزہ دار کا

عبادۃ کما جاء فی الحدیث نوم الصائم عبادۃ فقال ابو الدرداء الیہ العابد کہتا ہی

عبادت ہوتی ہی چنانچہ حدیث میں آیا ہی کہ روزہ دار کا سونا بہی عبادت ہی ابو الدرداء کہتا ہی کہ عابد دار جب تک کہ کسی کی غیبت نکرے عبادت میں ہی اگرچہ اپنی بچھونے پر

علی فراشہ فعلی ھذا یکون فی لیلہ ونہارہ علی عبادۃ وروی عن ابی ھریرۃ انہ علیہ السلام قال لخلوف
سنتا ہو اس قول کی موافق بعضہ دار رات دن عبادت میں ہوتا ہے اور ابوہریرہ ہی سے روایت ہے کہ پیغمبر صلی اللہ علیہ وسلم نے فرمایا البتہ

فم الصائم اطیب عند اللہ تعالی من ریح المسک یعنی ان الخلوف وھو بضم الخاء رائحۃ حاصلۃ فی
مذورہ داکی منہ کی اللہ تعالیٰ کے نزدیک مشک کی خوشبو کی پسند ہے یعنی بو جو پیدا ہوتی ہے روزہ دار کے منہ میں اس سے کہ خلوف جھاگ کی پیش سی اس بلغم کو کہتے ہیں جو

فم الصائم من تصاعد الابخرۃ الخالیۃ المعدۃ من الطعام والشراب وان کانت عند الناس مستکرھۃ
روزہ دار کی منہ میں معدہ میں سے بخارات چڑھ کر پیدا ہوتا ہے جو کھانے پینے سے خالی ہوتا ہے اگرچہ وہ بو آدمیوں کو ناپسند ہو

لکنھا عند اللہ احب من ریح المسک حیث کانت ناشئۃ عن طاعۃ اللہ تعالی فلذلک ذھب الشافعی الی
پھر اللہ تعالیٰ کو مشک کی خوشبو سے زیادہ تر پسند ہے کیونکہ اللہ تعالیٰ کی عبادت سے پیدا ہوئی ہے اسپر امام شافعی کی مذہب ہے

استحباب استدامتھا وکراھۃ ازالتھا بالسواک لھذا الخبر الخلوف الذی یحدث من خبر الصوم حیث یلزم
اوس بو کا باقی رکھنا مستحب ہے اور مسواک سے اوسکو دور کرنا مکروہ ہے اس بو کی برخلوف اس بو کی جو روزہ کی وجہ سے پیدا ہو جاوی السواک سے اوسکو جاتا رہے

ازالتہ بالسواک فان من عبد اللہ تعالی واطاعہ وطلب رضاہ فنشر أمر ذلک العرا ثار مستکرھۃ المنفر
دور کرنا مسواک کی وا ہم ہوتا ہے بیشک جو شخص اللہ تعالیٰ کی عبادت کرتا ہے اور اطاعت بجالاتا ہے اور اوسکی رضا مندی کی طلب کرتا ہے اسپر اگر اوسکے پاس سے بدبو کی خلاف طبع

فتلک الآثار غیر مستکرھۃ عند اللہ تعالی بل ھی محبوبۃ طیبۃ عندہ ویجعلھا فی الآخرۃ اطیب من
ناپسند پیدا ہو جاوے تو وہ اللہ تعالیٰ کو ناپسند نہیں ہیں بلکہ وہ اللہ تعالیٰ کی ان محبوب اور پاکیزہ چیزوں میں سے ہیں اور اللہ تعالیٰ ان اثار کو آخرت میں مشک کی خوشبو سے تر

ریح المسک فان الصوم لکونہ سرا بین العبد وربہ فی الدنیا یظھر اللہ تعالی فی الآخرۃ ویکون علانیۃ
پاکیزہ کر دیگا کیونکہ روزہ عبد اور رب میں اور بندہ اور پروردگار کی دنیا میں پوشیدہ ہوتا تو اللہ تعالیٰ آخرت میں ظاہر کر دیگا ہر سب پر ظاہر ہو جائیگا اور

ویشھرھا علی رؤس الخلائق یوم القیامۃ وروی عن ابی ھریرۃ ان الصائمین یخرجون من قبورھم یعرفون بریح
روزہ داراس سے تمام خلقت میں مشہور ہو جاوے گی جیسا کہ الفس میں مرفوع حدیث ہے کہ روزہ دار جب اپنی قبر میں سے اٹھیں گے تو منہ کی بو مشک سے زیادہ پاکیزہ ہوگی

افواھھم فان ریح افواھھم اطیب من ریح المسک والحاصل انہ علیہ السلام اراد ان یبین فضل الصوم
کیونکہ اوسکی منہ کی بو مشک سے زیادہ تر خوشبو ہوگی خلاصہ یہ ہے کہ پیغمبر صلی اللہ علیہ وسلم نے جو ارادہ کیا کہ روزہ کی فضیلت

ودرجۃ الصائم شبہ مایستکرہ منہ فی الطباع البشریۃ من الرائحۃ بالطیب مما یرام ویطلب ویستنشق من
اور مرتبہ روزہ دار کا ظاہر ہو تو چیز جو آدمیوں کی طبیعت کو ناپسند ہے یعنی منہ کی بدبو اور مسواک اوس بدبو کو دور کرتی ہے اور خوشبو کی چیز مقصود اور مطلوب ہوتی ہے اور

الروائح والمقصود من ھذا التشبیہ الثناء علی الصائم وتطییب قلبہ لئلا یمتنع عن المواظبۃ علی الصوم
سونگھی جاتی ہے اور غرض اس تشبیہ سے روزہ دار کی ثنا اور مسواک کا دل خوش کرنا ہے تاکہ روزہ کی مداومت سے جس سی منہ میں بو پیدا ہوتی ہے بیٹھ نہ رہے

الجالب للخلوف وحیث فضل مایستکرہ منہ علی الطیب مما یستلذ من جنس الطیب لیقاس علیہ مافوقہ من الاشیاء
اور جب اوس کی ناپسند چیز کو پاکیزہ تر خوشبو پر فضیلت ہوئی جس سی لذت حاصل ہوتی ہے تو اب عمدہ اشیاء کو اوس پر قیاس کر لیں یا وجود یکہ افطار کی وقت

معان لہ عند الافطار دعوۃ مستجابۃ کما جاء فی الحدیث ان للصائم عند افطارہ دعوۃ مستجابۃ
روزہ دار کی دعا قبول ہوتی ہے جیسا کہ حدیث میں آیا ہے کہ افطار کی وقت روزہ دار کی دعا مقبول ہے

لکن یشترط ان یکون افطارہ علی حلال فان من صام عما احلہ اللہ تعالی وافطر علی ما حرمہ اللہ تعالی لا یستجاب
پر اس شرط سی کہ افطار حلال چیز سی ہو کیونکہ جو شخص حلال چیز سی منہ پھیر کر روزہ رکھی اور حرام چیز سی افطار کری تو اوسکی دعا قبول نہیں ہوتی

دعاءہ ولا یقبل صومہ لما روی عن ابی ھریرۃ انہ علیہ السلام قال من لم یدع قول الزور والعمل بہ فلیس للہ
اور روزہ قبول ہوتا ہی اسواسطے کہ ابوہریرہ ہی سے روایت ہے کہ پیغمبر صلی اللہ علیہ وسلم نے فرمایا جو شخص جھوٹ بولنا اور اوسپر عمل کرنا نہ چھوڑے تو اللہ تعالیٰ

حاجۃ فی ان یدع طعامہ وشرابہ یعنی ان من لم یترک الکذب والعمل بہ فلیس للہ تعالیٰ
کیا پیدا ہی اسکی کہ وہ اپنا کھانا اور پینا ترک کردے مراد یہ ہی جو شخص جھوٹ بولنا اور باطل اعمال کو نہ چھوڑے خدا تعالیٰ کو اسکا روزہ قبول نہیں کرنا

صومہ ولا یظر الیہ لانہ امسک عما یباح لہ فی غیر حال الصوم ولم یمسک عما لا یحل لہ فی جمیع الاحوال
اور نہ اسکی طرف نظر رحمت کرتا ہی اسلئے کہ جو چیزوں کو اسکو روزہ میں روزہ دار کی مباح تھیں اٹھنی نہ روکا اور جو چیزیں اسکو حرام تھیں ہمیشہ ان سے باز نہ آیا

لان المقصود من الصوم لیس نفس الجوع والعطش فقط بل المقصود منہ ما یتبعہ من کسرۃ الشہوۃ
کیونکہ روزہ سے مقصود صرف بھوکا پیاسا نہیں ہی بلکہ روزہ سے مقصود وہ ہی جو اوسکی بعد حاصل ہوتی ہی یعنی شہوت کا توڑنا نفس امارہ کا مغلوب

وقہر النفس الامارۃ بالسوء فاذا لم یحصل شیء من ذلک فای فائدۃ فی ترک الطعام والشراب فعلی ھذا
کرنا جب نہیں ہی کچھ بھی حاصل ہوا تو پھر کہا پینا ترک کرنی سے کیا فائدہ ہی اس تقریر کی موافق

یکون نفی الحاجۃ عبارۃ عن عدم القبول من قبیل نفی السبب وارادۃ المسبب وفی حدیث الخرائطی
حاجت کی نفی سے مقبول نہونا روزہ کا مراد ہی جیسے سبب کی نفی کرکے مسبب کی نفی مراد لیتی ہیں اور خرائطی حدیث ہی کہ پیغمبر صلی اللہ علیہ وسلم نے

قال الصیام جنۃ فاذا کان یوم صوم احدکم فلا یرفث ولا یصخب فان سابہ احد او قاتلہ فلیقل
فرمایا روزہ ڈھال ہی جب کوئی تم میں سے کسی روزہ دار سے جھگڑا کرے اور وہ گالی دی یا لڑائی کرنی تو لازم ہی کہ کہدی

انی امرئ صائم یعنی ان الصوم جنۃ وھی بضم الجیم الترس وانما جعل الصوم ترسا لان الصائم یستتر
میں روزہ دار ہوں مراد یہ ہی کہ روزہ جنت ہی اور جنت جیسی پیش سی ڈال کی ہوتی ہی اور روزہ کو اسلئے ڈال کہا ہی کہ روزہ دار کو یہ کشت ثواب

عن النار لکثرۃ ثوابہ ویتحفظ بہ عن المعاصی ووسوسۃ الشیطان لانہ یضیق مجاری الدم التی ھی
آگ سی بچاتا ہی اور روزہ دار روزہ کی سبب گناہوں اور شیطان کی وسوسہ سی بچ جاتا ہی اسلئے کہ معاصیات خون کی جو شیطان کا راستہ ہوتا ہی

مجاری الشیطان فان الشیطان یجری من ابن آدم مجری الدم فتکسر الشہوۃ ویلین الغضب لکن ینبغی
بند ہوجاتی ہیں کیونکہ شیطان ابن آدم کی اندر خون کی مثال پھرتا ہی اسواسطی شہوت ضعیف ہوجاتی ہی اور غصہ نرم ہوجاتا ہی لیکن

ان یعلم ان الجنۃ انما لا یکمل الا ذا کانت محکمۃ من غیر اختلال لذا الصوم انما یتحقق بہ
سمجھنی کی بات ہی کہ ڈال اسی حیسی کچہ فائدہ حاصل نہیں ہوتا جبتک کہ اوسکی اندر خلل نہو اسی طرح روزہ سی روزہ دار کو اوسکا حاصل نہیں ہوسکتا

الستر لا علی حسب کونہ محفوظا عن الخطاء والخلل فان وجد فیہ شیء من الخلل ینتقص بقدارہ
جبتک کہ وہ خطا اور خلل سی محفوظ نہو گا اور کمہین کچہ خلل ہوگا تو وہ ثواب حاصل کا کمتر ہوجاوے گا

ثواب العمل ولھذا قال النبی علیہ السلام فی ھذا الحدیث فاذا کان یوم صوم احدکم فلا یرفث ولا یصخب
اسی حدیث مین یہہ فرمایا ہی اگر تم مین کوئی کسی روزہ دار ہو تو فحش نہ بکی ابیہیلی نبی علیہ السلام نی اور جھگڑا نہ کرے

والرفث الفحش من القول وما یضاھیہ من التصریح بما یجب ان یکنی عنہ عن الفاظ الجماع والصخب الجلبۃ
اور فحش کی معنی بیہودہ باتین گالی گلوچ وغیرہ اور جو اوسکی مانند ہو یعنی جماع کی لفظون مین سی صاف کہنا اوس لفظ کا جو اشارۃ کہا جاوے اور صخب خار

المجمعۃ الصیاح والخصومۃ والمعنی ان الصائم عند الخصومۃ یجب علیہ ان لا یتکلم بالفحش ولا یرفع
لفظ اوسی پھینکا ڈالنا اور جھگڑا کرنا اور مراد یہہ ہی کہ روزہ دار کو لازم ہی کہ تکرار کی وقت کلام بیہودہ فحش نہ بکی اور نہ بیہودہ پکار کر بولی

صوتہ بالھذیان بل یلزمہ ان یکون ممسکا عن جمیع المناھی لا من الطعام والشراب فقط فان شتمہ
بلکہ اوسکو لازم ہی کہ تمام منہیاتی سی بند رہی نہ صرف کہانی اور پینی سی پھر اگر کوئی اوسکو گالی دی

احد فلیقل بلسانہ صیانہ لصیامہ ولیھتم شاتمہ انی صائم ولیجعل ھذا القول جوابا لہ وقیل یقول
تو چاہی کہ وہ اپنی زبان سی گالی دینی والی کی سمجہاوی کہ میں روزہ دار ہون اور اوسکی گالی کا یہی جواب سمجھی اور بعضی کہتی ہیں

ذالک بقلبہ بان یتفکر فی نوعہ صالحا ثم یذکر نفسہ عن سیئ القول ویقوی علی کظم الغیظ ولا یبالی فیہ
اپنی دلیل بھی اسطرح کہ خیال کرے کہ میں روزہ دار ہوں تاکہ اسکا نفس سفر نہ پیدہ سی ہو جاوے اور غصہ کو پی جاوے اور گالی کی بدلی گالی نہ دیوے

علی شقہ لعلہ یھبط توابا یصومہ ویکون من الذین قال النبی علیہ السلام فیھم کم من صائم لیس من صیامہ
تاکہ وہ روزہ کا ثواب سوخت نہ ہو جاوے پھر اوس گمان میں ہو جاوے گا جسکی شان میں نبی علیہ السلام نے فرمایا ہے بہت لوگ ایسے روزہ دار ہوتے ہیں کہ اوکو روزہ سے

الا الظما وکم من قائم لیس من قیامہ الا السھر وان التقرب الی اللہ تعالی بترک المباحات لا یتم الا بعد التقرب
صرف پیاس ہی ہی بہت رات کو ایسی نمازی ہیں کہ اوکو رات کی نماز میں تکلیف سوا بیداری کچھ نہیں کیونکہ خدا کی عبادت مباحات کی ترک سے پوری نہیں ہوتی

الیہ بترک المحرمات فان من امتثل امر اللہ تعالی فی ترک الطعام والشراب فی نھار صیامہ فلم تمتثل امرہ فیما
جبتک محرمات کو چھوڑ کر قربت نہ حاصل کرے کیونکہ جو شخص روزہ کو کھانا پینا چھوڑ کر صرف اسکا حکم بجالایا تو اور سکو چاہئے کہ محرمات میں بھی

یحرم علیہ فی کل وقت ولا یحل لہ بحال من الاحوال فمن تحمل فیما حرمہ علیہ قبل وفاتہ یعاقب فی الاخرۃ
حرام سمجھے اور کسی حالت میں حلال نہیں ہیں اوسکا حکم بجالاوے سو جو کوئی جلدی کرکے محرمات کو نہ کھائیگا وہ آخرت میں بے عقاب رہیگا اور کسی شی

بحرمانہ وفواتہ وشاھد ھذا قولہ علیہ السلام من شرب الخمر فی الدنیا لم یشربھا فی الاخرۃ ومن لبس
سے محروم رہیگا اوس حدیث کا شاہد یہہ حدیث ہے جس نے دنیا میں شراب نہ پی آخرت میں نہیں پیوے گا اور جس نے دنیا میں

الحریر فی الدنیا لم یلبسہ فی الاخرۃ فاتقوا اللہ یا عباد اللہ فی اقامۃ حدود اللہ اذ کثیر من الناس فی ھذا
حریر نہ پہنا آخرت میں نہیں پہنیگا سو اے بندگان الٰہی اوس حدود کو قایم کرو اوسکا حدود قایم کرنے کمیوں کو اکثر لوگ اوس زمانہ میں

الزمان یعثی علی العزائم الشرایعۃ بدین الاسلام لا علی ما یقتضیہ الایمان المجلس السابع والعشرون
اوس راہ پر چلتے ہیں جو خلقت میں مشہور اور مستعمل ہے پر سمجھتے نہیں جیسے جو ایمان کی لائق ہی

فی بیان کیفیۃ النیۃ یستدعیہ الاسلام قال رسول اللہ صلی اللہ علیہ وسلم من
بیان نیت کی کیفیت کا مطابق اسلام کی رسول اللہ صلی اللہ علیہ وسلم نے فرمایا جسنے

صام رمضان ایمانا واحتسابا غفر لہ ما تقدم من ذنبہ ومن قام رمضان ایمانا واحتسابا غفر لہ ما
رمضان کی روزے ایمان اور ثواب کی نیت سے رکھے اوکے خطائیں معاف ہو گئی گذری ہوئیں اور جسنے رمضان میں ایمان اور ثواب کی نیت سے شب بیداری کی اوسکے خطائیں

تقدم من ذنبہ ھذا الحدیث من صحاح المصابیح رواہ ابو ھریرۃ وقد ذکر فیہ نوعان من العبادۃ اختص
گذری ہوئیں معاف ہو گئی یہہ حدیث مصابیح کی صحیح حدیثوں میں ہی ابو ہریرہ کی روایت سی اس حدیث میں دو قسم کی عبادت کا ذکر ہی کہ

کل منھما بشھر رمضان احدھما صیام النھار والاخر قیام اللیالی فلا بد من معرفتھما اما الصوم فھو فی
دونو کو وہ رمضان سی خصوصیت ہی ایک دن کی روزے اور دوسری راتوں کی شب بیداری اب اوسکی معرفت ضرور ہی پس صوم لغت میں

اللغۃ الامساک مطلقا وفی الشرع الامساک عن المفطرات المعھودۃ التی ھی الاکل والشرب والجماع من
مطلق امساک یعنی رکنے کو کہتے ہیں اور شرع میں کہتے ہیں امساک کو مفطرات مقررہ کی یعنی کھانے اور پینے اور جماع کی

الصبح الی غروب الشمس مع النیۃ وھو ثلثۃ اقسام فرض وواجب ونفل اما الفرض فصوم رمضان اداء وقضاء
صبح کاذب کے آفتاب کے ڈوبنے تک نیت کی ساتھ اور وہ تین قسم ہیں فرض دوم واجب اور نفل تیسرے فرض تو روزہ رمضان کی روزے ہیں ادا اپنے وقت میں قضا

وصوم الکفارۃ واما الواجب فالنذر معینا کان او مطلقا واما النفل فما عداھا مما یشرع فیہ قصدا
اور روزے کفارہ کی اور واجب نذر کی ہو خواہ نذر معین ہو یا مطلق نذر ہو اور نفل ان دونو کی سوا اور جسمیں قصد نہ کرے وہ نفل ہی

یلزمہ اتمامہ وان افسدہ فعلیہ قضاؤہ ولا یجوز افطارہ بلا عذر لانہ ابطال العمل وقد قال اللہ تعالی
تو اوسکا پورا کرنا لازم ہو جاتا ہی اگر توڑیگا تو اوسکا قضا اوسکو ادا کرنا اور اوسکا افطار کرنا بلا عذر جایز نہیں ہی اسواسطے کہ یہہ عمل کا باطل کرنا ہی اور اللہ تعالی فرماتا ہی

وکا تبطلوا اعمالکم والضیافۃ عذر فی حق الضیف والمضیف ومن ظن انہ علیہ صوم
اور نہ باطل کرو تم اپنی اعمال کو اور مہمانی ہے عذر اس کے حق میں اور میزبان کے اور جو گمان کرے کہ اس پر روزہ رکھنا ہے
ثم عم عدہ فاکل لا یلزمہ شیٔ لانہ ظان والمظنون لا یقضی کان القضاء متوقع بالا لتزام اولا لالتزام
روزہ رکھا پھر معلوم ہوا کہ نہیں ہے اس پر کچھ نہیں اس لئے کہ وہ گمان کیا ہوا نہیں ہوتا قضا کیا جاتا ہے پس آتی ہے امید ہی قضا ہونے کی ساتھ التزام کے یا بغیر التزام کے
ولم یوجد واحد منھما ولشرط لفرضیۃ صوم رمضان الاسلام والعقل والبلوغ ولفرضیۃ ادائہ
اور پایا نہیں گیا ایک ان دونوں میں سے اور شرط ہے واسطے فرض ہونے روزہ رمضان کے اسلام اور عقل اور بلوغ اور واسطے فرض ہونے ادا کے
سو ان دونوں میں سے کوئی پایا نہیں گیا اور رمضان کی روزوں کی فرض ہونے کی شرط اسلام بھی ہے اور عقل بھی اور بلوغ بھی اور واسطے فرض ہونے ادا کے
الصحۃ والاقامۃ فان المریض والمسافر یجوز لھما الافطار ثم القضاء لکن صوم المسافر افضل والصحۃ
شرط صحت کا بھی ہے اور اقامت یعنی مسافر نہ ہونے کی بیمار اور مسافر کی لئے جائز ہے کہ افطار کریں پھر قضا کریں لیکن مسافر کو روزہ رکھنا افضل ہے اور تندرستی شرط
ادائہ الطھارۃ عن الحیض والنفاس لا الطھارۃ عن الجنابۃ فیجوز صوم من اصبح جنبا وناما واحتلم
ادا کی شرط ہے پاک ہونا حیض اور نفاس سے نہ کہ جنابت سے پاک ہونا شرط نہیں ہے اس واسطے کہ اگر جنابت میں صبح ہو جاوے یا پاک ہو کر سوگیا اور احتلام ہو گیا
واما الحائض والنفساء فلا یجوز صومھا بل یلزمھا الافطار ثم القضاء لکن الحائض تقطر سرا واجھر ولا کل
تو روزہ جائز ہے اور حیض اور نفاس والی عورت کا روزہ جائز نہیں ہے بلکہ لازم ہے اس کو افطار کرنا پھر قضا کرنا لیکن حیض والی عورت چھپ کر کھاوے اور افطار کرنا ظاہر کرے
من ایھم لہ الافطار لانہ اذا اکل ولم یکن العذر ظاھرا یکون متھما عند الناس بالفسق الذی ھو کل رمضانا
جس میں کو افطار کرنا مباح ہے اس واسطے کہ اگر کوئی شخص کھاوے اور عذر کا ظاہر نہ ہو تو لوگوں کی نزدیک میں فسق میں مبتلا ہو گا یعنی رمضان میں دن کو کھانا
والاحتراز عن موضع التھم واجب لما روی انہ علیہ السلام قال من کان یؤمن باللہ والیوم الاخر فلا یقفن
اور بچنا تہمت کی جگہ سے ضرور ہے ہمارے واسطے اس حدیث کی کہ پیغمبر صلی اللہ علیہ وسلم نے فرمایا جو شخص اللہ پر اور قیامت کے دن پر ایمان لاوے تو تہمت کی
مواقف التھم وقد ذکرنا فی البزازیۃ ان من اکل فی نھار رمضان شھرۃ عیانا متعمدا یوم یقتلہ لان صنعہ
مقام پر ہرگز نہ کھڑا ہو اور بزازیہ میں مذکور ہے کہ جو شخص افطار رمضان میں تمام مہینے بروجہ قصد کیا کرتا تو واسطے قتل کرنے اس کے واسطے حاکم
دلیلا لاستحلالہ ویصح ادائہ بنیۃ من اللیل الی الضحوۃ الکبری وبنیۃ مطلقۃ وبنیۃ النفل وبنیۃ واجب غیر
دلیل حلال سمجھنے کی ہے اور رمضان کی روزہ کا رات ہی سے جائز ہے کہ نیت کرے اور صحیح ہے اور مطلق نیت سے اور نفل کی نیت سے اور دوسری واجب کی
ثم عندنا لا بد من النیۃ لکل یوم ولا افضل التبییت وھو النیۃ من اللیل لیقع اول جزء من الصوم مع النیۃ
نیت سے پھر ہمارے نزدیک ہر دن کی لئے علیحدہ نیت ضرور ہے اور تبییت افضل ہے یعنی رات ہی سے نیت کرنی تاکہ پہلا جزو روزہ کا بھی نیت سے واقع ہو
والنیۃ ان یعرف بقلبہ انہ یصوم لا عبرۃ بالنیۃ بالمتعارفۃ علی الغرب وانما الاعتبار النیۃ المتأخرۃ
اور نیت یہ ہے کہ دل سے جانے کہ میں روزہ رکھوں گا اور اس نیت کا اعتبار نہیں ہے جو خلاف ہے آفتاب کے اس طرح پر جو آفتاب کے ڈوبنے کے
عن الغروب حتی لو نوی قبل ان تغیب الشمس ان یکون صائما غدا ثم غفل الی الزوال من الغد لا یجوز صومہ
پیچھے ہو یہاں تک کہ اگر آفتاب کے ڈوبنے سے پہلی یہ نیت کی کہ میں کل روزہ رکھوں گا پھر اگلی دوپہر تک یہ بھول گیا تو اس کا روزہ جائز نہیں ہے
ولو نوی بعد غروب الشمس یجوز والنذر المطلق لا یصح الا بالنیۃ من اللیل واما النذر المعین والنفل فکل
اور اگر آفتاب ڈوبنے کے بعد یہ نیت کی تو روزہ جائز ہے اور نذر مطلق بات سے نیت کے بغیر جائز نہیں ہے اور نذر معین اور نفل بدون
منھما کاداء صوم رمضان یجوز بالنیۃ من اللیل الی الضحوۃ الکبری لکن النیۃ من اللیل افضل کما مر
مانند ادا روزہ رمضان کی رات سے لیکر دوپہر سے پہلے پہلے نیت کرنی سے جایز ہو جاتی ہیں پر رات سے نیت کرنی افضل ہے جیسا کہ گزر چکا ہے
فکل صوم لا یتادی الا بالنیۃ من اللیل اذا نواہ مع طلوع الفجر یجوز لان الواجب قران النیۃ بالصوم کما تقدم
ہر جو روزہ بدون رات کی نیت کی ادا نہیں ہوتا اگر صبح صادق کی ساتھ ہی نیت کرلی تو بھی جائز ہو جاتا ہے اس واسطے کہ نیت کا روزہ کی ساتھ واجب ہے

کفایہ ولو نوی بعد طلوع الفجر عن القضاء لا یقع عن القضاء بل یکون تطوعا حتی لو افطر یلزمہ القضاء
پہلے ہو تو طلوع نہیں ہوا اور اگر بعد طلوع صبح صادق کی قضا کی نیت کرے تو قضا کا روزہ نہیں ہوتا بلکہ نفل ہو جاتا ہے اگر اب افطار کر لیگا تو اس کی قضا آئیگی

واذا وجب علی احد قضاء یومین من رمضان واحد والمراد ان یقضیہما ینبغی لہ ان ینوی اول یوم
اور اگر کسی شخص پر ایک رمضان کی دو فرضی روزے ہوں اور وہ شخص قضا کرنا چاہے تو اس کو چاہیے کہ پہلی نیت پہلی دن کی کرے جو اول ہے ماہ رمضان میں سے

وجب علیہ من ھذا الرمضان وان لم یعین الاول یجوز ولکن لو کان من رمضانین ینبغی لہ ان ینوی
واجب ہوا ہے اور اگر اول روز کو نہیں معین کرتا تو بھی جائز ہے اور اگر دو روزے دو رمضان کی ہوں تو اس کو چاہیے کہ اول نیت

قضاء یوم الرمضان الاول وان لم یعین اختلفوا فیہ والمختار انہ یجوز من افطر عمدا فی یوم من رمضان
قضا ہو یا رمضان کے پہلی دن کی روزہ کی کرے اور اگر دنوں معین نہ کرے تو اس میں اختلاف ہے اس اختلاف میں صحیح یہ ہے کہ جائز ہے اور جس نے عمداً رمضان کا ایک روزہ

حتی وجب علیہ الکفارۃ وھو تقدیر وصام احدی وستین یوما عن القضاء والکفارۃ ولم یعین
کھایا یہاں تک کہ اس پر کفارہ واجب ہو گیا اور مفتی بہ قول کے موافق کفارہ ادا کرنے سے قضا بھی ادا ہو گئی اور قضا کا روزہ کوئی سا معین کیا

یوم القضاء یجوز ویصیر کانہ نوی القضاء فی الیوم الاول وستین یوما بعدہ عن الکفارۃ وتقدیم
تو جائز ہو جاتی ہیں اور یوں سمجھا جاتا ہے گویا اس نے پہلی دن قضا کا روزہ رکھا اور بعد اس کی ساٹھ روزے کفارہ کی کیں اور کفارہ کا مقدم کرنا

الکفارۃ علی القضاء ھل یجوز ام لا قال القاضی الامام یجوز والکفارۃ انما یجب بافساد ادار رمضان
قضا سے آیا جائز ہے یا نہیں قاضی امام کہتے ہیں جائز ہے اور کفارہ ادا رمضان کی فاسد کرنے سے واجب ہوتا ہے

لا بافساد قضائہ ولا بافساد اداء غیرہ او قضائہ وھی اعتاق رقبۃ وان عجز عنہ فصیام شھرین
قضا کی فاسد کرنے سے اور نہ کسی اور ادا یا قضا کے فاسد کرنے سے کفارہ ہے اور کفارہ یہ ہے کہ ایک غلام آزاد کرے اگر یہ نہ ہو سکے تو لگاتار دو مہینے کے روزے رکھے

متتابعین وان عجز عنہ فاطعام ستین مسکینا بان یعطی لکل واحد منہم نصف صاع من
پے در پے یا تخمیناً اور اگر یہ بھی نہ ہو سکے تو ساٹھ مسکینوں کو کھانا دینا اسطور کہ ہر ایک کو دونوں سے آدھا آدھا صاع

بر او صاعا من شعیر اذا قدر ھذا فلا بد من معرفۃ ما یفسد الصوم وما لا یفسدہ وما یوجب الکفارۃ
گیہوں کا یا ایک پورا صاع جَو کا دیوے جب یہ میزان ہو چکا تو جان لینا چاہیے کہ روزہ کیونکر فاسد ہو جاتا ہے اور کیونکر فاسد نہیں ہوتا اور کس صورت میں کفارہ واجب

وما لا یوجبہا فاعلم ان من جامع او جومع فی احد السبیلین فی نھار رمضان عمدا یلزمہ القضاء والکفارۃ
ہوتا ہے اور کس صورت میں واجب نہیں ہوتا واضح ہو جس نے جماع کیا یا جماع کیا گیا دونوں میں سے کسی بستہ میں رمضان میں دن کو قصداً تو اوپر اس پر قضا اور کفارہ دونوں لازم ہیں

ولا یشترط الانزال فی الجانبین اذا توارت الحشفۃ وکذا الواکل او شرب عذاء او دواء عمدا یلزمہ القضاء
دونوں کی حشفین اندر داخل ہو جانا شرط نہیں ہے اگر کسی کو کھانا یا پینا یا دوا قصداً تو قضا اور کفارہ دونوں لازم ہیں

والکفارۃ اما الاکل او شرب او جامع ناسیا لا یفسد صومہ سواء کان فرضا او نفلا ولو ظن ان صومہ
ہاں اگر کھا رہی یا پی رہی یا جماع کر رہی بھول کر تو روزہ فاسد نہیں ہوتا برابر ہی کہ روزہ فرض ہو یا نفل اور اگر اس نے سمجھا کہ اس کا کھانا

فسد فاکل عمدا فی رمضان یلزمہ القضاء دون الکفارۃ وکذا لو افطر مخطئا بان کان ذاکرا للصوم
جاتا رہا پھر اس نے قصداً رمضان میں کھا لیا تو اب قضا لازم ہوگی کفارہ نہیں آتا اور ایسی ہی اگر خطا سے بھی افطار ہو گیا مثلاً روزہ خیال کیا

وتنضح فوصل الماء فی جوفہ یفسد صومہ ویلزمہ القضاء دون الکفارۃ ولو ابتلع البزاق الذی
پچکاری کرتی ہوئی پانی حلق میں اتر گیا تو روزہ جاتا رہیگا اور قضا لازم آویگی کفارہ نہیں آتا اور اگر تھوک جمع ہو کر نہیں

اجتمع فی فیہ لا یفسد صومہ بل یکرہ ولکن لو ابتلع المخاط الذی ینزل من راسہ الی الفم لا یفسد صومہ
جمع ہو رہا تھا نگل گیا تو روزہ نہیں جاتا برا کرتا ہے اور ایسی ہی اگر بلغم کو جو سر کی طرف سے نہیں آتا ہی نگل جاوے تو روزہ نہیں جاتا

وکذا لو نوی فی فمہ بعد المضمضۃ بل وابتلعہ بالریق فیفسد صومہ لتعمدہ لا لاحتراز عنہ وکذا اذا خرج اور ایسی ہی اگر منہ کے اندر کانچ کی بوتل ہی اور اوکھ ہوا تو بھی کانچ کا ٹوٹ گیا تو روزہ فاسد نہیں ہوتا کیونکہ ایسی چیز کا نہ جانا اور ایسی ہی اگر

الدم من بین اسنانہ ودخل فی حلقہ وابتلعہ ان کانت الغلبۃ للریق ولم یجد طعمہ لا یفسد صومہ اوکسی کا انتوں میں سے خون نکل کر حلق میں چلا گیا اور وہ شخص اوسکو تھوک گیا اگر تھوک زیادہ تھا کہ وہ خون کا نہ معلوم ہوا تو روزہ نہ فاسد نہیں ہی

وان کانت الغلبۃ للدم یفسد صومہ ویلزمہ القضاء دون الکفارۃ وکذا لو استویا یفسد صومہ اور اگر خون زیادہ ہی تو روزہ جاتا رہتا ہی اور قضا لازم آتی ہی کفارہ نہیں آتا اور ایسی ہی اگر تھوک اور خون دونو برابر ہوں تو

احتیاطا ولو کان بین اسنانہ شیٔ فابتلعہ لا یفسد صومہ ان کان قلیلا لانہ تبع للریق وان کان احتیاط کی بات یہ ہی کہ دانتوں میں سے کوئی چیز نہ نگلے اگر دانتوں میں کوئی چیز تھی اور نگل گیا تو روزہ نہیں جاتا اگر وہ چیز تھوڑی ہی اسلئے کہ تھوک میں شامل ہی اور اگر بہت

کثیرا یفسد صومہ ویلزمہ القضاء دون الکفارۃ وقال الحصفۃ فما فوقہا کثیر ومادونہا قلیل و شامل ہی زیادہ ہی تو روزہ جاتا رہتا ہی اور قضا لازم آتی ہی کفارہ نہیں آتا اور جتنی ذرا سی اور ایسی سی زیادہ بہت میں داخل ہی اور ایسی سی کسر تھوک میں ملا ہوا ہی تو شامل ہی

الدم وعرق الوجہ اذا دخل فمہ وابتلعہ ان کان قلیلا کالقطرۃ والقطرتین لا یفسد صومہ وان کا اور آنسو اور چہرہ کا پسینہ اگر منہ میں چلا جاوی اور یہ تھوک جاوی اگرچہ دو قطرے ایک یا دو قطرہ تو روزہ نہیں جاتا اور اگر بہت

کثیرا حتی یجد ملوحتہ فی جمیع فمہ یفسد صومہ ویلزمہ القضاء دون الکفارۃ وکذا لو داخل الابریسم یہاں تک کہ اوسکی نمکینی تمام منہ میں ہو گئی تو روزہ جاتا رہتا ہی اور قضا لازم ہوتا ہی کفارہ نہیں آتا اور ایسی ہی اگر ابریشم رنگین منہ میں چلا گیا

المصبوغ فی فیہ فخرج لون الصبغ واختلط بالریق وابتلعہ یفسد صومہ ویلزمہ القضاء دون الکفارۃ اور اوسکا رنگ اور تھوک میں مل گیا اور اوسکو نگل گیا تو روزہ جاتا رہتا ہی اور قضا لازم آتی ہی کفارہ نہیں آتا

وکذا لو ابتلع شیئا مما لا یتغذی بہ عادۃ کالتراب والحجر ونحوہا یفسد صومہ ویلزمہ اور ایسی ہی اگر ایسی چیز نگل گیا جو عادت کی موافق نہ غذا ہوتی ہی اور نہ غذا ہوتی ہی جیسی مٹی اور کنکر اور اسکی مانند تو روزہ جاتا رہتا ہی اور قضا لازم

القضاء دون الکفارۃ وذکر فی القنیۃ نقلا عن الفقیہ ابی جعفر ان من افطر فی رمضان مرۃ بعد آتی ہی کفارہ نہیں آتا اور قنیہ میں فقیہ ابوجعفر سے نقل کر کے ذکر کرتا ہی کہ جو شخص رمضان میں بار بار

اخری بتراب او مدر لاجل المعصیۃ فعلیہ الکفارۃ زجرا لہ ولکتب غیرہ نعم والفتوی علی ذلک وبہ افتی مٹی یا کنکر سی روزہ توڑ ڈالی گناہ کی راہ سی تو اوسپر بھی کفارہ ہی اور اور دوں نے لکھا ہی کہ ان امور اسی پر فتوی ہی اور تمام فقہ کی

ائمۃ الامصار وذکر فیہا ایضا ان المحترف المحتاج اذا عاملہ ما لو اشتغل بحرفتہ یلحقہ ضرر مبیح للفطر علماء کا یہ ہی مذہب ہی اور ایسی ہی یہ مذکور ہوا کہ کمار بگار محتاج اگر یہ جانی کہ اپنا پیشہ عمل کرنی سی ایسی امانگی ہو جاوی گی جس سی افطار کرنا مباح ہی

یحل لہ علیہ الفطر قیل ان یبرض وذکر فیہا ایضا ان الخباز لا یحل لہ ان یخبز خبزا یوصلہ الی ضعف تو اوسپر بھی مذکور ہی پہلی افطار کرنا حرام ہی ابریسم ہی مذکور ہی کہ جو پیشہ کا وہ جائز نہیں کہ اتنی وبال کا جاوی جس سی ضعف ہو کر

مبیح للفطر بل یخاف ضعف النہار ویسر تیمم فی النصف وذکر فیہا ایضا ان من اتعب نفسہ فی عمل حتی افطار مباح ہو جاوی بلکہ آدہی دن آگر روٹی پکاوی اور آدہی دن آگر کھ کری اور ایسی یہ بھی مذکور ہی جسنی اپنی جان پر کچھ کری من اتنی محنت کی

اجتہد فی العطش وافطر یلزمہ الکفارۃ لانہ لیس بمسافر ولا مریض بخلاف الامۃ فانہا اذا اصابہا ضعف کہ اوسکو شدت کی پیاس لگ آئی اور افطار کر ڈالا تو اوسپر کفارہ لازم ہی کیونکہ یہ شخص نہ مسافر ہی اور نہ بیمار ہی بخلاف لونڈی کی کیونکہ لونڈی اگر موٹی کا

من عمل السید من الطبخ والخبز وغسل الثیاب وغیرہا وخافت علی نفسہا وافطرت کان علیہ القضاء دون کاروبار کرتی ہو تنک جاوی سا ان روٹی پکا کر اور کپڑا دھو کر اور دوسرا کاروبار ہی اور اپنی جان پر خوف کر کی روزہ افطار کر دی تو اوسپر قضا آوی گی

الكفارة وكذا الزوجة اذا افطرت لذلك كان عليها القضاء دون الكفارة اذ يجب عليها ديانة ان تفعل
کفارہ نہیں آتا اور ایسی ہی باندی کہ مولیٰ نے اجازت نہ دی ہو اور سپہ روزہ افطار کرلیا تو سپہ روزہ قضا لازم ہے تب ہی
كل خدمة في داخل البيت من الطبخ والخبز وغسل الثياب وغيرها حتى لو لم تفعل شيئا منها تكون اثمة
کہ بغیر کہا بہر کی خدمت ہوتی ہیں یکتا نہ رہنے پہنا کھڑی ہوتی اور سوا اسکی جھاڑو وغیرہ کیا کرتی یہاں تک کہ اگر یہ بھی نہ کرتی تو گنہگار ہوتا
وان لم يجبر عليها وكذا الرقيق والخادم الذكي ذهب بسكر النهار ولكريه او اكل صلاح المرض وعليه
اگرچہ اسپر مجبور نہیں ہوسکتا ایسی ہی غلام یا خادم جو داسطی ہندسہ کرتی یا نہ کرتی ہو یا داسطی ہو دانی ہو کہ یا داسطی ہو رستی فصیل شہر کا ہو یا داسطی اور
موكل من جانب السلطان واشتد الحر وخاف على نفسه الهلاك فانه لو افطر كان عليه القضاء دون
سلطان کی طرف سے اسپر تعینات ہو اور حرارت کی شدت سی جان پر ہلاکت کا خوف ہو تو اگر یہ شخص افطار کر لیگا تو اسپر قضا لازم ہی
الكفارة ومن اكل عمدا حتى لزمته الكفارة ثم مرض تسقط عنه الكفارة وكذا المرأة اذا افطرت عمدا
کفارہ نہیں ہوسکتا قصداً اور ذہ حیض ہو تو دیا ایسا کرلیا تو اسپر کفارہ لازم آیا پھر اوسی روز بیمار ہو گیا تو اسپر سی کفارہ ساقط ہو جاتا ہی بالکلی اگر صورت بقیہ
حتى لزمتها الكفارة ثم حاضت يسقط عنها الكفارة لان الكفارة تسقط لعروض الحيض والمرض من
روزہ توڑ ڈالی ایسا کرلیا تو اسپر کفارہ لازم ہو چکا ہی پھر اوسی دن حائضہ ہوگئی تو اوسکی ذمہ سی کفارہ جاتا رہتا ہی اسلئے کہ کفارہ حیض کی عارضہ سی ساقط
افطر في اول النهار عمدا حتى لزمته الكفارة ثم سافر باختياره لا تسقط عنه الكفارة وكذا لو اكره السلطان
ہو جاتا ہی اور جس شخص نے اول روز روزہ افطار کر لیا ایسا کہ اسپر کفارہ لازم ہو چکا پھر اوسنے اپنی اختیار سی سفر کیا تو اوسپر سی کفارہ ساقط نہیں ہوگا اور ایسی ہی اگر
على السفر لا تسقط عنه الكفارة في ظاهر الرواية ومن سافر في نهار رمضان كان له ان يفطر وقد ذكر
بادشاہ نے جبرسی سفر پر روانہ کیا تو ظاہر روایت میں کفارہ ساقط نہیں ہوگا اور جس دن رمضان میں دن کو سفر کیا تو اوس روز کو اوسکو افطار کرنا حلال نہیں ہی
اليوم لان الوجوب قد ثبت عليه فلا يسقط بفعل باشره باختياره ولو افطر كان عليه القضاء لا الكفارة
اسواسطے کہ وجوب اوسپر ثابت ہو چکا ہی تو اب وہ وجوب ایسی کارسی جو اپنی اختیار سی کرتا ہی ساقط نہیں ہوگا اور اگر افطار کر لیگا تو اسپر قضا لازم ہوگی
ولو لم يفطر حتى تذكر شيئا نسيه في منزله فرجع الى منزله فاكل شيئا ثم خرج من منزله كان عليه القضاء
کفارہ نہیں ہوگا اور اگر ابھی افطار نہیں کیا تھا جبھی اوسکو کوئی چیز گھر میں بھولی ہوئی یاد آئی پھر گھر میں جا کر کھا لیا پھر گھر سی باہر نکلا تو اسپر قضا
والكفارة لكونه مقيما عند الاكل حيث رفض سفره بالعود الى منزله واذا علم المسافر انه يدخل في
اور کفارہ دونو لازم ہیں کیونکہ ابھی وقت مقیم تھا اسواسطے کہ گھر میں آنی سی قطع ہو گیا تھا اور اگر مسافر کو معلوم ہو کہ آج اپنی شہر میں جا پہنچیگا
يومه مصرا بكره له الفطر لاجتماع حكم الاقامة والسفر في هذا اليوم فيترجح جهة الاقامة ومن
تو اوسکو افطار کرنا مکروہ ہی اسواسطے کہ دونو روز حکم سفر اور اقامت کا جمع ہو گیا ہی تو اقامت کی جانب غالب ہوگی اور حکم
عليه الصوم وقاء سواء كان ملأ الفم او دونه لا يفسد صومه سواء كان فرضا او نفلا لقوله عليه السلام
خود بخود ہی ہو گئی ہو برابر ہی کہ پورا منہ بھر ہو یا کمتر ہو روزہ نہیں جاتا برابر ہی کہ فرض ہو یا نفل ہو داسطے اشارہ ہی صلاۃ علیہ وسلم
من قاءه لا قضاء عليه وان كان ملأ الفم فيفسد صومه لقوله عليه السلام من قاء فعليه القضاء
جسنی قی کی تو قضا نہیں ہی اور اگر آپ سی قی کی تو اگر پورا منہ بھر ہو گئی تو روزہ جاتا رہیگا داسطے فرمودہ رسول صلی اللہ علیہ وسلم کی جس نے آپسی قی کی تو اوسپر قضا ہی
وان لم يكن ملأ الفم يفسد صومه ايضا عند محمد اظاهر الحديث ولا يفسد عند ابي يوسف وينبغي ان لا
اور اگر قی پورا منہ بھر نہ ہو تو امام محمد کی نزدیک روزہ جاتا رہی گا داسطے ظاہر معنی حدیث کی اور امام ابو یوسف کی نزدیک روزہ نہیں جاتا اور روزہ دار کو چاہی
يبالغ في الاستنجاء ولا يتمضمض ولا يقوم من مقامه حتى ينشف ذلك الموضع بخرقة لئلا يصل
کہ استنجا کرنی میں بہوتی مبالغہ نکری کہ پانی بہت ڈالی اور کلی نہ کرے اور اپنی جگہ سی جبتک کہ وہ جگہ کپڑے سی نہ پونچھی جائے نہ اٹھے ہو جاتا کہ پانی اندر

المعالي باطنه فيفسد صومه فان من بالغ في الاستنجاء حتى بلغ موضع الحقنة تفسد صومه
سے چلا جاوی ۔ پہونچ جاتا ہے گا ۔ کیونکہ جو استنجا میں مبالغہ کرے ۔ یہاں تک کہ حقنہ کی جگہ تک پہنچ جاوی ۔ تو روزہ جاتا رہے گا

لكن لا يلزم الكفارة هذا حكم الصوم المجلس الثامن والعشرون في بيان كيفية التراويح
پر کفارہ نہیں آتا ۔ یہ ہیں روزہ کا فی احکام ۔ اٹھائیسویں مجلس ۔ تراویح کی کیفیت

وفضيلتها وأما القيام في ليالي رمضان فالمراد به احياء ليالیه واحياء بعض من كل ليلة
اور فضیلت کی بیان میں اور قائم ہونا رمضان کی راتوں میں اس سے ۔ تمام تمام راتوں کو جاگنا ۔ یا ہر ایک رات میں سے تھوڑا تھوڑا جاگنا

باداء التراويح فانه عليه السلام كان يرغب الناس في قيام رمضان من غير ان يامرهم فيه بعزيمة
واسطے ادا ہونے تراویح کے کہ آپ نبی صلی اللہ علیہ وسلم صحابہ کو واسطے قیام رمضان کی رغبت دلاتی تھی ۔ لیکن حکم عزیمت کا نہیں فرماتی تھی

فيقول من قام رمضان ايمانا واحتسابا غفر له ما تقدم من ذنبه يعني ان من قام الى الصلوة في
یوں ارشاد کرتی ہے جو شخص رمضان میں واسطے ایمان اور ثواب کی جاگتا رہی تو واسطے اس کے گناہ کے گذری ہوئی مغفرت ہو گی مراد یہ ہے جو شخص رمضان کی راتوں میں

ليالي رمضان تصديقا بحقيقته وسنيته وطلبا لرضاء الله تعالى وثوابه لا خوفا من ملامة الناس
اور سکو حق ۔ اور مسنون سمجھ کر ۔ واسطے رضا مندی اللہ تعالیٰ کے ۔ اور ثواب کی ۔ نماز پڑھتا ہی ۔ نہ خوف لوگوں کی برائی کا

واستحياء منه يغفر له ذنوبه المتقدمة وهذا ان الشرط ان لا ينفك عنهما عمل سواه كان فرضا او
اور لوگوں کی شرم سے ۔ تو اوسکی تمام پہلی گناہ معاف ہونگی ۔ اور یہ وہ تین شرطیں تمام اعمال میں مستحسن ہیں ۔ کوئی عمل خالی نہیں ہونا چاہیے کہ فرض ہو یا

نفلا اذ هما شرطان لقبول كل عمل والله تعالى لا يقبل عملا الا بهما وبعدهما شرط اخر لا بد منه وهو
نفل ہو اسواسطے کہ ہر عمل کی مقبول ہونے کی یہی تین شرطیں ہیں اور اللہ تعالیٰ کوئی عمل بدون ان تین شرطوں کے قبول نہیں کرتا اور بعد ان کے ایک اور یہ تین شرطیں ہی یعنی

يكون العمل موافقا للسنة لان العمل متى كان على خلاف السنة لا يقبله الله تعالى والسنة فيها الجماعة
عبادت کی مطابق ہو سنت کے ۔ کیونکہ عمل اگر سنت کی برخلاف ہو ۔ تو اوسکو اللہ تعالیٰ قبول نہیں فرماتا ۔ اور تراویح مسجد میں جماعت سے

في المسجد لكن على طريق الكفاية حتى لو تركها اهل مسجد اساءوا وكانوا تاركين للسنة ولو اقامها
ادا کرنی مسنون ہی لیکن بطور فرض کفایہ کے ہی ۔ یہاں تک کہ اگر کسی مسجد والی تمام جماعت ترک کریں تو سب گنہگار ہونگے ۔ اور اگر بعضوں نے

البعض في المسجد بالجماعة وتخلف البعض وصلاها في بيته فالمتخلف يكون تاركا للفضيلة ولا يكون
مسجد میں جماعت سے ادا کی ۔ اور بعض جو نہ شامل ہوئی اپنی گھر میں پڑھلیں ۔ سو جو جماعت میں شامل نہ ہوا وہ فضیلت سے محروم رہا گنہگار

مسيئا لانه تارك للسنة لان بعض الصحابة قد روى عنهم التخلف وعن ابي يوسف ان من قدر
اور سنت کا تارک نہیں ہوگا ۔ اسلئے کہ بعضی اصحاب سے روایت ہے کہ جماعت میں شریک نہیں ہوتی تھی ۔ اور ابو یوسف سے بھی روایت ہے کہ جو شخص

على اداتها بالجماعة في بيته مع مراعاة السنة فالصلوة في بيته افضل والصحيح ان للجماعة
تراویح کو جماعت سے اپنی گھر میں ادا کر سکتا ہی ۔ سنت کی رعایت کر کر تو اوسکو گھر میں پڑھنا ۔ افضل ہی ۔ اور صحیح یہ ہے کہ گھر کی مسجد

في بيته فضيلة وللجماعة في المسجد فضيلة اخرى فهو حاز احدى الفضيلتين وترك الفضيلة
جماعت کرنی ۔ میں ایک فضیلت ہی اور مسجد میں جماعت کرنی میں دوسری فضیلت ہی ۔ سو جو شخص دونو فضیلت میں سے ایک حاصل کی اور فضیلت زائدہ

الزائدة لترك الجماعة في المسجد وقال صاحب الخلاصة وهكذا الجواب في المكتوبات واما نفس التراويح
اسلئے ترک کی کہ مسجد کی جماعت ترک کی ۔ اور خلاصہ والا کہتا ہی ۔ یہی جواب ۔ فرایض میں ہی ۔ اور کیوں صرف تراویح

فهو سنة مؤكدة على الاعيان للرجال والنساء توارثها الخلف عن السلف من لدن تاريخ رسول الله ﷺ
ہر مرد اور عورت پر ۔ سنت موکدہ ہیں ۔ رسول اللہ صلی اللہ علیہ وسلم کی عہد سے ۔ آج تک ۔ پچھلی پہونچی ہی سنتی چلی آئی ہیں

الی یومنا هذا فلا ینبغی ترکها لقول علی هذا ما روی ان النبی علیه السلام اتخذ فی المسجد حجرة

سو تراویح کا ترک کرنا سزاوار نہیں اور دلیل اسکی یہ ہے روایت ہی کہ نبی صلی اللہ علیہ وسلم نے مسجد میں حصیر یعنی بوریہ کا حجرہ بنالیا تھا

من حصیر یصلی فیها اللیالی فکان یخرج من حجرة ویصلی التراویح للناس بالجماعة فعل هکذا ثلث

تاکہ اوسکی تہد سنتیں پڑھا کریں اور آپ صلی اللہ علیہ وسلم حجرہ میں ہی باہر آکر تراویح لوگوں کی ساتھ جماعت سے پڑھا کرتی تھی تین رات تک ایسا ہی

لیال فلما کانت اللیلة الرابعة اجتمع ناس کثیر حتی عجر المسجد من اهله فلما رای نعبة الناس دخل الحجرة

اتفاق ہوا جب چوتھی رات آئی تو خلقت بہت جمع ہوگئی کہ مسجد میں تنگی سی ہونے لگی جب آپنی یہ انبوہ دیکھا تو فرض پڑھتی ہی حجرہ میں تشریف لیگئی

بعد ما صلی الفریضة ولم یخرج الیهم فاز الوا ینتظرون خروجه وظنوا انه قد عجل بعضهم یتنحنح لیخرج الیهم

پھر ہر فرائی اور سنت کی تشریف لائی کی منتظر بیٹھی رہی مگر آپ نہ خود باہر تشریف لائی کہ انبوہ کو ہٹا دیں نہ کوئی ہر کسی کو کہا کہ جاکر کہدے کہ باہر تشریف لاویں

وبعضهم یقول الصلوة فخرج الیهم فقال ما زال بکم الذی رایت من صنیعکم حتی خشیت ان یکتب

اور کوئی کہتا تھا نماز تمام ہی ہوگئی ہوگی پھر آپ باہر تشریف لائی فرمانے لگی کہ میں تمہارا یہ شوق دیکھتی جاتی تھی یہاں تک کہ مجھکو یہ خوف ہوگیا کہ تم پر فرض ہوجاوے

علیکم ولو کتب علیکم ما قمتم به فصلوا ایها الناس فی بیوتکم فان افضل صلوة المرء فی بیته الا

اور اگر تم پر فرض ہوجاوے پھر نہ ہوسکیگی تو اوا ے لوگو کی سو تم آپنی آپنی گھر میں پڑھا کرو کیونکہ آدمی کی نماز سوا فرائض کی کہ ہر جگہ افضل ہوتی ہی

الصلوة المکتوبة فتوفی رسول الله علیه السلام والامر علی ذلک ثم کان الامر علی ذلک فی خلافة

پھر رسول اللہ صلی اللہ علیہ وسلم نے وفات کی اور حال یہ ہی رہا پھر حضرت ابو بکر کی خلافت میں یہی حال یوں ہی رہا

ابی بکر وصدرا من خلافة عمر ثم ان عمر فی ایام خلافته رای الناس یصلون التراویح فی المسجد

اور ابتدا خلافت میں حضرت عمر کی بھی یہ ہی حضرت عمر نے اپنی ایام خلافت میں لوگوں کو دیکھا کہ تراویح مسجد میں الگ الگ پڑھتی ہیں

منفردین فامرهم ان یصلوها جماعة واهل ابی بن کعب وتمیم الداری لیصلیها بالناس امامة فصلیاها

تو انکو یہ حکم کیا کہ جماعت سی پڑھا کرو اور ابی بن کعب اور تمیم داری کو حکم کیا کہ امام ہوکر اور لوگوں کو نماز پڑھاویں سو انہوں نے دونوں

بالجماعة والصحابة متوافرون منهم عثمان وعلی وابن مسعود والعباس وابنه وطلحة والزبیر ومعاذ

جماعت کرائی اور اصحاب اوسوقت بہت موجود تھے یعنی عثمان اور علی اور ابن مسعود اور عباس اور عبداللہ بن عباس اور طلحہ اور زبیر اور معاذ

وغیرهم من المهاجرین والانصار وامرهم علیه واحد منهم بل ساعدوه ووافقوه وامروه بذلک

اور سوا مہاجر اور انصار موجود تھے سو انہوں نے کسی طرح اعتراض نہیں کیا بلکہ اوسکو مدد کار اور شریک ہوئی اور اسکی صلاح دی

وواظبوا علیها حتی ان علیا اشتی علیه ودعا له بالخیر وقال نور الله مضجع عمر کما نور مساجدنا

اور آپ بڑھتی رہی یہاں تک حضرت علی نے عمر کی تعریف کی اور نیک دعا دی اور دعا میں فرمایا اللہ عمر کی گور روشن کرے جیسی اوسنی ہماری مسجدیں روشن کردیں

وقد قال النبی علیه السلام علیکم بسنتی وسنة خلفاء الراشدین من بعدی وهی عشرون رکعة

اور نبی صلی اللہ علیہ وسلم نے فرمایا میری سنت اپنی ذمہ پر رکھو اور میری بعد خلفاء راشدین کی سنت اور تراویح بیس رکعت ہیں

یسمی کل اربع رکعات منها ترویحة مجازا لما فی اخرها من الترویحة التی هی اسم للجلسة وانما سمی بها

ہر چار رکعت کا نام مجازا ترویحہ ہی کیونکہ اوسکا آخر میں ترویحہ ہوتا ہی یعنی آرام کی لیئے بیٹھتی ہیں ترویحہ نام جلسہ کا ہی اور جلسہ کو ترویحہ کہتے ہیں

لان الصحابة کانوا یستریحون بین کل اربع رکعات من اجل طول قیامهم فی الصلوة ولکل ترویحة تسلیمة

اسلیئے کہتے ہیں کہ صحابہ ہر چار رکعت کی بعد بیٹھکر آرام کیا کرتی تھی کیونکہ نماز میں قیام بہت طویل دراز کرتی تھی اور ہر ترویحہ میں دو دو سلام ہیں

فتکون التسلیمات عشرا والترویحات خمسا ویأتون بالثناء فی کل تکبیرة الا فتاسخ ویجلسون

اس لیئے سلام دس ہوئی اور ترویحہ پانچ ہوئی اور امام اور مقتدی کلمہ تحریمہ کی بعد سبحانک اللہم تعوذ تک پڑھا کریں اور ہر دو ترویحہ کی

بعد

بین کل ترویحتین قدر ترویحة واحدة وکذا بین الخامسة والوتر لانه لم تثبت عن الصحابة

بیچین بقدر ایک ترویحہ کی جیتنی دیر کرتے اور ایسی ہی بیٹھنے میں ترویحہ اور وتر کی بیچ میں کیونکہ صحابہ سے یہی ثابت ہے

الی یومنا هذا وهم فی الانتظار یخبرون ان شاء واسبحوا ان شاءوا هللوا وان شاء واسکتوا ای

اور صحابہ ان کو استراحت کے وقت میں اختیار ہی بتاتے ہیں سبحان اللہ کہتے ہیں اور چاہتے ہیں تہلیل پڑھتے ہیں

ذلك فعلوا فهو حسن نقول علیه السلام المنتظر للصلوة كانه فی الصلوة واهل مكة كانوا يطوفون

جو کریں سو ہی بہتر ہی واسطے قول علیہ السلام کے نماز کا منتظر گویا نماز میں ہی اور مکہ والے ہر دو ترویحہ کی

بالبیت بین کل ترویحتین اسبوعا ویصلون رکعتین للطواف واهل المدینة كانوا يصلون

بیچین بیت اللہ کا طواف سات سات بار کرتی تھی اور دو رکعت طواف کی پڑھتی تھی اور مدینہ والی ہر دو وقت بین

فی ذلك اربع ركعات ثم لا فضل فيها استيعاب اكثر الليل بالصلوة ولا استراحة ويستحب

چار رکعت پڑھا کرتی تھی پھر افضل تراویح میں یہ ہی کہ آدمی سی زیادہ رات استراحت اور نماز میں صرف کرے اور نماز کی تاخیر

تاخيرها الى انتهاء ثلث الليل ثم لا صحيح ان وقتها بعد العشاء الى اخر الليل قبل الوتر وبعده لانها

تہائی رات کی تامی تک مستحب ہی پھر صحیح یہ ہی کہ وقت تراویح کا عشاء کی بعد ہی آخر رات تک فرض کی پہلی اور پیچھے کیونکہ تراویح

نوافل سنة بعد العشاء وهل يحتاج فی كل شفع ان ينوی التراويح قال بعضهم يحتاج لان كل شفع

نوافل ہیں عشا کی سنت ہیں اور آیا یہ حاجت ہے کہ تراویح کی ہر ہر شفع میں جداجدا نیت کرے بعضی کہتے ہیں ہاں حاجت ہی کیونکہ ہر شفع

صلوة علیحدة والاصح انه لا يحتاج لان الكل بمنزلة صلوة واحدة فان فاتت لا تقضى اصلا

جداگانہ نماز ہی اور صحیح یہ ہی کہ حاجت نہیں ہی اوسطی کو سب کی سب گویا ایک نماز ہی اگر فوت ہو جاویں تو اصلا قضا نہیں ہی

لا بالجماعة ولا بدونها لان القضاء من خواص الفرض ومن يصلى العشاء وحده فله ان يصلى

نہ جماعت سی اور نہ بدون جماعت کی اوسطی کی قضا کرنا خاصہ فرض ہی کا ہی اور جسنی عشا کی نماز علیحدہ پڑھی تو اسکو جائز ہے کہ تراویح

التراويح بالامام ولو تركوا الجماعة فی الفرض لم يصلوا التراويح بالجماعة ومن لم يصل التراويح بالامام

جماعت سی پڑھی اور اگر سب نی فرض کی جماعت ترک کی تو پھر تراویح کی نی جماعت کریں اور جس نی تراویح جماعت سی نہیں پڑھیں

يجوز له ان يصلى الوتر به ولو قاموا التراويح بامامين فصلى كل امام تسليمة قال بعضهم يجوز

تو اسکو جائز ہے کہ وتر جماعت سی پڑھے اور اگر تراویح میں دو امام کی ہر ہر امام نی ایک ایک شفع پڑھایا تو بعضی کہتے ہیں کہ جائز ہی

والصحيح انه لا يستحب ان يصلى كل امام ترويحة فاذا حاز اقامة التراويح بامامين

اور صحیح یہ ہی کہ مستحب نہیں مستحب یہ ہی کہ ہر امام ایک ایک ترویحہ پڑھے اور جب کہ تراویح کا پورا ہو جانا دو امام کی زبان سی ثابت

على هذا الوجه يجوز ان يصلى احدهما الفرض والاخر التراويح ويكره للامام فی هذا الزمان التطويل

اسطور پر جائز ہوا تو جائز ہی کہ ایک امام فرض پڑھا دی اور دوسرا امام تراویح اور امام کو اس زمانہ میں قرارت کو

التراويح عن حد اقل السنة فی القراءة والاذكار على وجه يحصل الجماعة مل لان ذلك سبب لتنفير

ادنی حد سنت سی زیادہ دراز کرنا اور ذکر اس طور سے کرنا جس سی جماعت کو ملال پیدا ہو کر وہ جس کیونکہ اسمین لوگ جماعت سی جانا چھین گی

عن الجماعة والتنفير عن الجماعة مكروه ولكن لا ينبغی له ان ينقص عن اقل السنة فی القراءة و

اور جماعت سی بھگانا مکروہ ہی لیکن یہ بھی نہ چاہی کہ سنت کا ادنی مقدار سی قرارت اور

التسبيحات المعلوم انهم غير معذورين فيه وادنی ما يحصل به السنة فی تسبيحات الركوع والسجود

تسبیحات میں اوسکی حالت کی خوف سی کرتا ہی کرنا چاہی کیونکہ اوسکو اسمین کچھ عذر نہیں ہی اور کم سی کم جسمین سنت تسبیحات رکوع اور سجود کی حاصل ہو جاوی

ثلث لقوله عليه السلام اذا كبر احدكم فليقل ثلث مرات سبحان ربي العظيم وذلك ادناه و
تین بار سبحان ربی العظیم کہے حضور علیہ السلام کا ارشاد ہے جو شخص رکوع میں کم از کم کوئی عبارت تسبیح کی یہ سبحان ربی العظیم تین بار کہے اور یہ ادنی مقدار ہے اور
اذا سبح فليقل سبحان ربي الاعلى ثلث مرات وذلك ادناه والمراد به ادنى ما يحصل به السنة
جب سجدہ کرے تو کہے سبحان ربی الاعلی تین بار کہے اور یہ ادنی مقدار ہے اور مراد اس سے ادنی مرتبہ ہے جس میں سنت حاصل ہو جائے
ولذلك يكره النقص عن الثلث وكذا يكره للامام التعجيل على وجه يخبر الجماعة عن اكمال اقل
اسی لئے تین بار سے کم کہنا مکروہ ہے اور ایسی ہی امام کو اتنی جلدی کرنا مکروہ ہے کہ جماعت کی خبر نہ ہو کہ اس نے کم از کم کتنی بار تسبیح کہی ہے
السنة في تسبيحات الركوع والسجود وعن اكمال قراءة التشهد بل ينبغي له ان يمكث امام على التشهد وياتي
اور سجود کی تسبیحات میں اور قرأت تشہد کی پورا کرنی سے جائز ہے بلکہ امام کو تشہد پر کچھ زیادہ کرنا چاہئے
بالصلوة على النبي عليه السلام ان علم انها لا تثقل على الجماعة وان علم انها تثقل عليهم لا ياتي بها
نبی علیہ السلام پر درود پڑھے اگر جانے کہ جماعت کو گراں نہ ہوگا اور اگر یہ جانے کہ یہ اوپر دشوار ہے تو نہ پڑھے
بل يترك لكن لو جمعهما ابل يقتضر فيها على قوله اللهم صل على محمد وعلى آل محمد لانها وان كانت
ترک کردے لیکن بہتر ہے ترک نہ کرے بلکہ اسی پر اختصار کرے کہ اتنا پڑھ لیوے اللھم صل علی محمد وعلی آل محمد اسواسطے کہ درود اگر چہ
سنة عندنا الا انها فوض عند الشافعي وبهذا القدر يتاتى القولان ويكره للمقتدي ان يقعد
ہمارے مذہب میں سنت ہی پر شافعی کے نزدیک فرض ہی اور اتنی مقدار میں دونو قول ادا ہو جاتی ہیں اور مقتدی کو مکروہ ہے کہ تراویح کی وقت بیٹھا رہے
في التراويح حتى اذا اراد الامام ان يركع يقوم ويقتدي لان فيه اظهار التكاسل في الصلوة والتشبه
یہاں تک کہ جب امام رکوع میں جاوے تو کھڑا ہو کر نیت کرلی کیونکہ اس میں نماز کی سستی ظاہر ہوتی ہی اور منافقوں سی
بالمنافقين الذين قال الله تعالى فيهم واذا قاموا الى الصلوة قاموا كسالى يراءون الناس ولا يذكرون الله الا قليلا
مشابہت آتی ہی جسکی حق میں اللہ تعالی فرماتا ہی اور جب کھڑے ہوں نماز کو تو کاہلی سے کھڑے ہوں لوگوں کی دکھاوی کو اور نہ یاد کریں اللہ کو مگر تھوڑا سا
غلب النوم يكره له ان يصلي بالنوم بل ينبغي له ان ينصرف وينام ولا يصلي حتى يستيقظ لان
نیند غالب ہو جاوے تو مکروہ ہی کہ اونگھتا ہوا نماز پڑھے بلکہ اوسکو یوں چاہیے کہ جا کر سو رہے اور نماز نہ پڑھے جبتک ہوشیار نہ ہو کیونکہ
في الصلوة مع النوم نهاونا وغفلة وترك التدبر فيما انه ان نام في القعدة كلها فانه اذا انتبه يفرض
اونگھتی ہوئی نماز پڑھنی میں اہانت اور غفلت اور ترک تدبر ہی پھر اگر مصلی تمام قعدہ میں سو جاوے تو جب ہوشیار ہووے پھر فرض ہی
عليه ان يقعد قدر التشهد وان لم يقعد نفسد صلوته لان ما حصل من افعال الصلوة حالة
کہ تشہد کی مقدار بیٹھا رہے اور اگر اتنی قدر قعود نہیں کریگا تو اوسکی نماز فاسد ہو جائیگی الا سوطی کہ جتنی ارکان نماز کی نیند کی حالت میں
النوم لا تعتبر لصدورها بدا اختيارا فيكون وجودها كعدمها وهذه المسئلة يكثر وقوعها لا سيما
ہوئی ہیں اور کالعدم کچھ اختیار نہیں ہی کیونکہ بے اختیار عمل میں آئی ہیں تو اوسکا ہونا نہونا برابر ہی اور یہ مسئلہ اکثر واقع ہوتا ہی خاص کر
في ليالي الصيف والناس عنها غافلون ثم اختلف المشائخ في مقدار القراءة فقال بعضهم بقرأ
گرمی کی راتوں میں اور لوگ اس مسئلہ سی غافل ہیں پھر مشائخ میں اختلاف ہی مقدار قرأت میں سو بعضی یہ کہتے ہیں
في كل شفع مقدار ما يقرأ في المغرب يعني انه يقرأ من قصار المفصل وهي من سورة لم يكن الذين كفروا
کہ ہر شفع میں اتنا پڑھے جتنا مغرب کی نماز میں پڑھتی ہیں یعنی یہ ہی کہ قصار مفصل میں سی اور وہ سورہ لم یکن سی
الى اخر القرآن لان التطويع اخف من المكتوبة فيعتبر باخف المكتوبات وهي المغرب وهذا القول
آخر قرآن تک ہی اسواسطے کہ نفل فرائض کی نسبت خفیف ہوتی ہیں سو اب فرائض میں سی خفیف کا اعتبار ہوگا تو مغرب ہی اور یہ قول

لیس بصحیح لان بعد القرآن لا یحصل الختم والختم فیها مرة واحدة سنة ولا یترک لکسل الجماعة
صحیح نہیں ہی اس لئے کہ ایک قرأت سی ختم قرآن نہیں ہوسکتا اور کسی دفعہ ختم کرنا سنت ہی جماعت والوں کی کسالت کی وجہ سی ترک کرنا کیسے
حتی لو قرء الامام بعض القرآن فی سائر الصلوات لتقلیل الجماعة من طول القراءة فی التراویح یکون
یہانتک کہ اگر امام نی کچھ کچھ قرآن تمام نمازوں میں اسلئی پڑہا کہ جماعت والی تراویح کی اندر طول قرأت سی طول نہوں
له ثواب الصلوة ولا یکون لهم ثواب الختم وقبل الافضل فی زماننا ان یقرء الامام علی حسب
تو انکو نماز کا ثواب ہوگا ختم کا ثواب نہیں ہوگا اور کہتی ہیں کہ ہماری زمانہ میں یہہ افضل ہی کہ امام جماعت کی
حال الجماعة من الرغبة والنفرة فیقرء قدر ما لا یوجب التنفیر عن الجماعة لان تکثیر الجماعة
حال کی موافق رغبت اور نفرت کی لحاظ سی پڑہا کری سو اسقدر پڑہی جسمیں جماعت سی نفرت نکرین اسلئی کہ جماعت کا زیادہ ہونا
افضل من تطویل القراءة لکن لا یقتصر بعد الفاتحة علی اٰیة قصیرة او اٰیتین قصیرتین
تطویل قرأت سی بہتر ہی ایک یا دو آیتیں چھوٹی چھوٹی پر اقتصار نکری
کان قراءة ثلث اٰیات اٰویة طویلة مع الفاتحة واجبة وذکر فی التخنیس ان بعض الناس اعتادوا
اسواسطی کہ تین آیت چھوٹی یا ایک آیت دراز ہمراہ فاتحہ کی پڑہنی واجب ہی اور تخنیس میں مذکور ہی کہ بعضی لوگوں کی عادت ہی
قراءة سورة الفیل الی اٰخر القرآن مرتین وهو احسن فی هذا الزمان اذ روی عن بعض المشائخ
کہ سورۂ فیل سی آخر قرآن تک دو دفعہ پڑہنی چاہئی اس زمانہ میں یہہ بہت خوب ہی اسواسطی کہ بعضی مشایخ سی روایت ہی
علی ما ذکر فی فتاوی قاضیخان ان لم یکن عارفا باهل زمانه فهو جاهل لان اکثر الناس فی هذا الزمان
چنانچہ فتاوی قاضیخان میں مذکور ہی کہ جو شخص اپنی عہد کی لوگوں کا حال نہ پہچانی تو وہ جاہل ہی اسلئی کہ اس زمانہ کی اکثر لوگوں کی
طباعهم جلدة صعبة الانقیاد ان یروا سبیل الرشد لا یتخذوه سبیلا وان یروا سبیل الغی یتخذوه
طبیعتیں ایسی بستہ ہیں کہ مطیع ہونا دشوار ہی اگر یہہ ہیں راہ ہدایت کی تو وہ نہ اختیار کریں اور اگر دیکھیں راہ الغی گمراہی اوسکو
سبیلا ذلک بانهم عدوا التراویح عادة لا عبادة ینقرب بها الی الله تعالی علی ما شرطه رسول الله
راہ سو ان لوگوں نی تراویح کو عادت کر لی ہی عبادت نہیں جانتی جسمیں قرب الٰہی ہو جیسی رسول اللہ صلی اللہ علیہ وسلم نی
فیها من القراءة وغیرها فیتخیرون صلوتها خلف اٰمام لا یتم الرکوع والسجود والقومة والجلسة
تراویح میں قرأت وغیرہ کی شرط کی ہی سو اسلیی امام کی پیچھی نماز شروع کرتی ہیں جو نہ رکوع پورا کری اور نہ سجدہ پورا کری اور نہ قومہ اور نہ جلسہ
ولا یرتل القرآن کما امر الله به بل هو من غایة السرعة یقع فی اللحن الجلی بترک بعض حروف الکلمة او
اور نہ جیسی حکم الٰہی سی قرآن ترتیل کی ساتھ پڑہی بلکہ وہ جلدی کا مارا صاف نہ اگلی میں پڑہتی گلکتی ہی یعنی کلمات کی حروف یا حرکات رہ جاتی ہیں
حرکاته وقد ذکرنی البزازیة ان اللحن حرام بلا خلاف وذکر فی الفتاوی ان الامام اذا کان لحانا لا باس
کہ اگر لکھی میں قرآن کا پڑہنا باتفاق حرام ہی اور فتاوی میں مذکور ہی کہ امام اگر لکھی میں پڑہتا ہو تو اگر کوئی شخص
للرجل ان یترک مسجده ویتحول الی مسجد اخر فانه لا باس بذلک لانه قصد الصلوة خلف تقی
اوس مسجد کو چھوڑ کر اور مسجد میں جاتی لگی تو کچھ مضائقہ نہیں اس سی گنہگار نہیں ہوتا اسواسطی کہ یہہ شخص پرہیزگار کی پیچھی نماز پڑہنا چاہتا ہی
وقد قال النبی علیه السلام من صلی خلف عالم تقی فکانما صلی خلف نبی من الانبیاء وفیه اشارة
اور نبی علیہ السلام نی فرمایا ہی جو شخص نماز عالم پرہیزگار کی پیچھی پڑہی تو گویا نبیوں میں کسی نبی کی پیچھی پڑہی اسمیں یہہ اشارہ ہی
الی انه لو ترک مسجده بلا عذر یکون اثما فکیف یکون حال الذین یترکون مسجدهم بلا عذر
کہ اگر کوئی بلا عذر اپنی مسجد میں جانا چھوڑ دی تو گنہگار ہوتا ہی اب اوسکا کیا حال ہوگا جو اپنی مسجد کو بلا عذر چھوڑ دیتی ہیں اور جماعت سی

الی مسجد یکون فیہ امام یصلی عصر الانعام والاحلام ویطلبون اماما لایتم الرکوع والسجود ولا یرتل القرآن

ایسی مسجد میں جاتی ہیں جہاں ایسا امام ہو جو رکوع سجود اچھی طرح ادا نہ کرتا ہو جو رکوع تمام کرتا ہو نہ سجدہ پورا کرتا ہو نہ قرأت ٹھہر ٹھہر کر کرتا ہو

بل ربما یکررون علی من یتم الرکوع والسجود ویرتل القرآن ویمقرون عنہ ویکون من الذین الحدوا

بلکہ بسا اوقات ایسے امام پر اعتراض کرتی ہیں جو رکوع اور سجدہ پورا کرتا ہے اور قرآن کو اچھی طرح پڑھتا ہے اور اس کی نفرت کرتی ہیں پھر وہ ان لوگوں میں ہیں جن کے حق میں

فی ایتنا لا یخفون علینا افمن یلقی فی النار خیر ام من یاتی امنا یوم القیمۃ اعملوا ما شئتم انہ بما تعملون بصیر

ہم کو کوئی چھپا ہوا نہیں ہے تو بھلا وہ شخص جو دوزخ میں ڈالا جائے گا بہتر ہے یا وہ جو قیامت کے دن امن سے آئے گا جو چاہو کرو بیشک جو کچھ تم کرتے ہو اللہ اس کو دیکھ رہا ہے

وقد ورد ان من ترک الجماعۃ مرۃ من غیر عذر یحرم الثواب الجزیل ویستحق العتاب الثقیل

اور حدیث میں آیا ہے کہ جو شخص بغیر عذر کے ایک بار جماعت کو چھوڑ دے وہ بڑے ثواب سے محروم ہوتا ہے اور بڑے عتاب کا مستحق ہوتا ہے

ویستحق اللوم من الملک الجلیل ویخاف علیہ سوء الخاتمۃ والعیاذ باللہ تعالی

اور اللہ تعالیٰ کی ناراضگی کا مستحق ہوتا ہے اور اس کو خاتمہ کے برا ہونے کا خوف ہوتا ہے اللہ تعالیٰ ہم کو اس سے پناہ میں رکھے

والجلسۃ والطمانینۃ المقدرۃ بمقدار تسبیحۃ فیھا یکون عاصیا مستحقا للعذاب بالنار کان ھذہ

اور جلسہ کی اور اطمینان کی ایک تسبیح کی برابر جو کوئی ترک کرے تو گنہگار ہوتا ہے اور مستحق آگ کے عذاب کا ہوتا ہے کیونکہ یہ

الاشیاء فرض عند ابی یوسف والشافعی حتی تبطل الصلوۃ بترکھا وواجب عند ابی حنیفۃ ومحمد فی

سب چیزیں امام ابو یوسف اور شافعی کے نزدیک فرض ہیں اگر کوئی ترک کرے تو نماز باطل ہو جاتی ہے اور امام ابو حنیفہ اور امام محمد کے نزدیک ایک روایت میں

روایۃ حتی یجب اعادۃ الصلوۃ بترکھا وفی روایۃ اخری سنۃ وعلی ھذہ الروایۃ یکون تارکھا مستحقا

واجب ہیں یہاں تک کہ کوئی ان کو ترک کرے تو نماز کا اعادہ واجب ہے اور ایک اور روایت میں سنت ہیں اور اس روایت کے موافق ان کا تارک عتاب کا مستحق ہوتا ہے

للعتاب وحرمان الشفاعۃ فیکون من الذین ضل سعیھم فی الحیوۃ الدنیا وھم یحسبون انھم یحسنون صنعا

اور شفاعت سے محروم ہوتا ہے پھر ان لوگوں میں سے ہوتا ہے جن کی ساری دوڑ دھوپ بیکار ہے اور وہ سمجھتے ہیں کہ خوب بنا رہے ہیں

ومن الذین بآیاتھم کافرون اولئک الذین حبطت اعمالھم فلا نقیم لھم یوم القیمۃ وزنا ذلک جزاؤھم جھنم بما کفروا

اور ان لوگوں میں سے ہوتا ہے جو اللہ کی آیتوں کے منکر ہیں اور یہ وہ لوگ ہیں جن کے اعمال برباد ہیں پس ہم قیامت کے دن ان کے لئے کوئی وزن قائم نہ کریں گے ان کا بدلہ جہنم ہے

واتخذوا اٰیاتی ورسلی ھزوا ان الذین اٰمنوا وعملوا الصالحات کانت لھم جنات الفردوس نزلا خالدین فیھا لا یبغون عنھا حولا

اس لئے کہ انہوں نے کفر کیا اور میری آیتوں اور رسولوں کا مذاق اڑایا بیشک جو لوگ ایمان لائے اور نیک کام کئے ان کے لئے بہشت کے باغ مہمانی ہیں وہ ہمیشہ وہیں رہیں گے وہاں سے ٹلنا نہ چاہیں گے

ان ھھنا نکتۃ لابد من التنبیہ علیھا حتی یتضح من کان فیہ انصاف ویمیل الی الحق وھی ان التراویح عشرون

یہاں ایک نکتہ ہے اس کا بیان ہونا ضرور ہے تاکہ جس میں انصاف کا مادہ ہو اور حق کی طرف رغبت ہو پہنچ جائے وہ نکتہ یہ ہے کہ تراویح بیس رکعتیں ہیں

رکعۃ فی کل رکعۃ قومۃ وجلسۃ وطمانینتھما وفی ترک کل منھا ذنب فلو ترکت طمانینۃ احدھما کان

اور ہر ہر رکعت میں ایک قومہ اور ایک جلسہ ہے اور دونوں اطمینان اور ہر قومہ میں بھی ہر ہر کام کا ترک کرنا گناہ ہے پس اگر ایک کی طمانینت ترک ہوئی

علیہ بقدر ثلث ترویحۃ ولو ترکت طمانینتھما یصیر علیہ قدر ثلثی ترویحۃ ولو ترکت الترویحۃ بتمامھا یصیر علیہ قدر ترویحتین

تو گنتی میں بیس رکعات ہوئیں اور اگر دونوں کی طمانینت ترک ہوئی تو گنتی میں چالیس رکعات ہوئیں اور اگر دو تو خیر ہی ترک ہوئی تو

فمجموع الذنوب لمن یترک الا ترویحۃ واحدۃ بعشرین رکعۃ ولمن یترکھا بتمامھا اربعون رکعۃ

تو گنتی میں بیس رکعات کا گناہ ہوا اور جو ایک ترویحہ کو ترک کرے اس کو بیس رکعت کا گناہ ہوا اور جو دونوں ترویحہ کو ترک کرے اس کو چالیس رکعت کا گناہ ہوا

فمجموع الذنوب لمن یترک ترویحۃ واحدۃ فی عشر لیال متفرقۃ ان یصلی فی کل لیلۃ رکعتین رکعتین

پس جو شخص ایک ترویحہ کو دس راتوں میں متفرق طور پر ترک کرے اس کو ہر رات میں دو رکعت پڑھنا چاہئے

فلو ترک ترویحۃ واحدۃ بتمامھا یصیر علیہ مضاعفا لا ظھر یصیر مجموعھا مائتہ وستین ذنبا واذا ضم

پس اگر ایک ترویحہ کو پورا ترک کرے تو ایک سو ساٹھ گناہ ہوئے اور اگر ظہر کی نماز کو بھی ملا لے

الیہ عدم الاعادۃ الواجبۃ یصیر المجموع مائۃ وثمانین ذنبا ومن ترک ھذہ المذکورات یکون سببا

اعادہ نہ کرنا جو واجب تھا ملا جاوے تو سب ملکر ایک سو اسی گناہ ہو جاویں گے باوجود یکہ ان مذکورات کی حرکت کرنی بھی جو ذکر انتقالات کی اندر

لاتیان الاذکار المشروعۃ فی الانتقالات بعد تمام الانتقال وفی اتیان الاذکار المشروعۃ فی الانتقالات

مشروع ہیں وہ سب ذکر بعد تمامی انتقالات کی ہو جاتی ہیں اور جو ذکر انتقالات کی اندر مشروع ہیں انکو

بعد تمام الانتقال کراھتان ترکھا عن موضعھا وتخصیصھا فی غیر موضعھا فیقع فی کل رکعۃ اربع مکروھات

بعد تمامی انتقال کے ادا کی ہیں دو کراہتیں ہیں ایک تو اپنی مقام سے ٹلا دینا اور دوسرے جبکہ مکروہ ہیں چار چار مکروہ ہو گئیں

فیلزم منہ ترک اربع سنن فان من ترک القومۃ والطمانینۃ فیھا یقع سمعہ للمن حرۃ والتکبیر حین الانحطاط

اور اس سے ترک کرنا چار سنتوں کا لازم آتا ہے کیونکہ جس قومہ یا قومہ کی اندر طمانینت کو ترک کیا تو سمع اللہ لمن حمدہ اور اللہ اکبر جبکہ ہوتی ہے کہ جھکیں

بل یقوم التکبیر بعد السجدة والسنة ان یقوم رجلاه بین ابهامی یدیه حین رفع الرأس من الرکوع والتکبیر حین الانحطاط اصح وکذا
کہ اللہ اکبر کہہ کر سجدہ کی طرف جائے اور طریق مسنونہ یہ ہے کہ سجدہ کے وقت تکبیر کہے اور سجدہ سے سر اٹھاتے وقت تکبیر نہ کہے اور اسی طرح
اذا تراخی الجلسة والطمانینة فیها یقوم بعض التکبیر الاول حین الانحطاض کما یقوم بعض التکبیر الثانی بعد السجود والسنة ان
اگر جلسہ کو تھوڑا کرے یعنی جلسہ میں طمانینت نہ کرے تو تکبیر کا کچھ حصہ اس وقت کہے جبکہ جھکنے لگے اور کچھ حصہ دوسری تکبیر کی جبکہ اٹھے جیسا کہ پہلی تکبیر میں ہوتا ہے
التکبیر الاول حین الرفع والثانی حین لا انحطاض فصیر من رد الرکبتین فی جمیع الرکعات اثنین فیلزم منه ترک اثنتین وثمانین سنة فاذا
کہ پہلی تکبیر سجدہ کی طرف جھکتے ہوئے کہی جائے اور دوسری تکبیر جھکتے ہوئے سر اٹھاتے وقت کہی جائے اسی طرح تمام رکعتوں میں ہوتا ہے اور اس سنت کے چھوڑ دینے سے بیاسی سنتیں چھوٹ جاتی ہیں اور جب ان سنتوں کا
الی ذالک اظهار کل منهما فان اظهار المکروه یصیر المجموع مائة وستین مکروهاً وستین ترک سنة وهی اعظم المعاصی
اظہار ہوگا تو ان سنتوں کے ترک کرنے سے ایک سو ساٹھ مکروہات کا ظاہر کرنا بھی مکروہ ہے تو تمام مکروہات بھی ایک سو ساٹھ ہوجاویں گی اور ایک سو ساٹھ سنتوں کے ترک ہونے کا گناہ جو کہ سب گناہوں سے بڑا ہے
بفعل واحد فعلی المصلی اداء الکل بحضور القلب فیلزم فیها ترک مائة وستین مکروهاً ومائة وستین ترک سنة فان فی ترک کل
اس لئے نماز پڑھنے والے پر لازم ہے کہ ان سب کو ادا کرے اور ایک سو ساٹھ مکروہات اور ایک سو ساٹھ سنتوں کے ترک کو دور کرے کیونکہ ہر سنت کے ترک کرنے میں
سنة عتابا وحرمان الشفاعة فهل یرضی العاقل ان یجعل نفسه محروماً من شفاعة رسول رب
کہ اس پر عتاب ہوتا ہے اور شفاعت سے محرومی پائے ہر عقلمند کو لازم ہے کہ اپنے تئیں رسول رب العالمین کی شفاعت سے محروم نہ کرے
العالمین التی یرجوها ویطلبها کل الخلائق حتی الانبیاء والاولیاء والصالحین نسأل الله تعالی ان لا
جس کی تمام خلق امید اور تلاش کرتی ہے یہاں تک کہ انبیاء اور اولیاء اور صلحاء
یجعلنا من المحرومین المجلس التاسع والعشرون فی بیان فضیلة تأخیر السحور وتعجیل
ہم بھی محروم نہ ہوں مجلس ۲۹ میں بیان تاخیر سحر اور فطر میں تعجیل کی فضیلت کا
الافطار قال رسول الله صلی الله علیه وسلم تسحروا فان فی السحور برکة هذا الحدیث من صحاح
رسول اللہ صلی اللہ علیہ وسلم نے فرمایا کہ سحر کھایا کرو کیونکہ سحر میں برکت ہے یہ حدیث مصابیح کی صحیح
المصابیح رواه انس والمحفوظ فیه عند اصحاب الحدیث فتح السین فی السحور وهو اسم لما یؤکل فی وقت
حدیثوں میں سے ہے انس کی روایت سے اور اس حدیث میں محدثین کی نزدیک سحور کے لفظ میں سین کا زبر محفوظ ہے اور سحور نام کا ہے جو سحر کے وقت کھایا جائے
السحور الذی هو اخر اللیل ای سدسه الاخیر فیحتاج الی مضاف محذوف نقدیره ان فی اکل اسحی برکة
اور سحور آخر شب یعنی چھٹا حصہ رات کا پچھلا سو اس کلام میں ایک مضاف محذوف ہے واقع میں برکت ہے کہ سحور کھانے میں برکت ہے
کان البرکة لیست فیما یؤکل من الطعام بل فی استعمال السنة ویجوز فیه حمل اللیل علی فعلی هذا یکون مصدراً
کیونکہ برکت طعام میں جو کھایا جاتا ہے نہیں ہے بلکہ سنت کے استعمال میں ہے اور اس لفظ میں سین کا پیش بھی جائز ہے اسکی موافق سحور صیغہ مصدر کا ہے
فلا یحتاج الی تقدیر المضاف والمعنی ان فی اکل وقت السحور برکة والمراد بالبرکة ههنا زیادة القوة علی
اب مضاف پیدا کرنی کی کچھ حاجت نہیں اور معنی یہ ہیں کہ سحری وقت کھانا کھانے میں برکت ہے اور یہاں برکت سے مراد زیادتی قوت روزہ رہتی ہے کہ
اداء الصوم دلیل قوله علیه السلام استعینوا بقائلة النهار علی قیام اللیل وبالکل المستحق علی صیامه
اس دلیل سے کہ حدیث میں آیا ہے دن کی سوئی سے نماز کی رات کی جاگنی پر مدد لیا کرو اور کھانے والی اس کے روزہ پر
النهار ویجوز ان یراد بها زیادة الثواب فی الاخرة وقوله علیه السلام تسحروا ولو اقل ما یتاتی الاستحباب
اور یہ بھی جائز ہے کہ برکت سے مراد آخرت میں زیادتی ثواب کی ہو اور حدیث کا لفظ تسحروا امر کا صیغہ ہے اور اس کم سے کم درجہ میں استحباب کا ہے
فیکون السحور والاکل فی وقت السحر مستحبا وقد روی عن عمرو بن العاص انه علیه السلام قال فصل ما بیننا
اب سحر یعنی سحری کے وقت طعام کھانا مستحب ہوگا اور روایت ہے عمرو بن عاص سے کہ پیغمبر صلی اللہ علیہ وسلم نے فرمایا کہ ہمارے روزہ میں

صياما وصيام اهل الكتاب كلمة السحر الاكلة بالضمة اللقمة والمعنى ان اللقمة التي تؤكل في وقت
اور اہل کتاب کی روزہ میں فرق سحر کھانا کا ہی اور الگ ہونا کی ہیشی ہی لقمہ کو کہتے ہیں اور مقصود حدیث کی یہ ہیں وہ لقمہ جو سحری کے وقت کھایا جاتا ہی
السحر هو الفارق بين صيامنا وصيام اهل الكتاب كان الله تعالى ابلم لنا في ليلة الصيام وملخم عليهم
یہ ہی فرق ہماری روزی میں اور اہل کتاب کی روزہ میں کیونکہ اللہ تعالی نے ہماری امت پر رمضان کی راتوں میں مباح کر دیا ہی جو ہم اور ہم حرام کر دیا تھا
فان بني اسرائيل قبل لتغير دينهم وتبدل شرعهم كانوا لليلة صيامهم اذا ناموا كان الطعام والشراب
کیونکہ بنی اسرائیل قبل اپنی دین کی تغیر اور اپنی شریعت کی تبدیل ہی پہلی اگر وہ دونوں کی راتوں میں سو جاتی تو اور پھر کھانا پینا
والجماع حراما عليهم كما كان الحكم كذلك في ابتداء الاسلام ثم نسخ ذلك الحكم برخص لنا في هذه الاشياء
جماع سب حرام ہو جاتا تھا جیسا کہ ابتدا اسلام میں یہی حکم تھا پھر یہ حکم منسوخ ہو گیا اور جب تک صبح صادق نہوان اشیا کی ہمکو اجازت ہو گئی
صائم يطلع الفجر وكان سبب ذلك امران احدهما ما روى عن عمر رضي انه جامع امراته بعد النوم ثم ندم على
اور اسکا سبب دو چیز ہوئیں ایک تو یہ جو عمر رضی اللہ عنہ سے روایت ہی کہ انہوں نے اپنی بی بی سے سونے کی بعد جماع کیا پھر اس حرکت پی نادم ہوکر
ما فعل فاتى النبي عليه السلام واعتذر اليه فانزل الله احل لكم ليلة الصيام الرفث الى نسائكم وصارت
نبی صلی اللہ علیہ وسلم کی خدمت میں آئی اور عذر کیا پھر یہہ آیت نازل ہوئی احلال ہوا الکو روزہ کی رات میں بی بی پر وہنا اپنی عورتوں سے اور اسکی تعریف
ذلك رخصة في حق جميع الامة والثاني ما روى عن قيس بن حرمة انه صائم وليم يجد وقت الافطار شيئا
تمام امت کی حق میں رخصت ہو گئی اور دوسری وہ جو قیس بن حرمہ سے روایت ہی کہ اوسنی روزہ رکھا پھر افطاری وقت کچھ ایسا نہ ملا جس پی اوسنی افطار
يفطر به فذهبت امراته في طلب شئ فغلب عليه النوم فنام وجاءت امراته بطعام بعد ما كان الطعام
کرتا پھر اوسکی بی بی کچھ کھانا کی تلاش میں گئی اس عرصہ میں اوپر غلبہ جو ہوا تو سو گیا اور اوسکی بی بی کھانا لا کر وقت نکل گیا کہ
عليه حراما فاتته بعد ما مضى وقت الاكل وليم ياكل شيئا فلما كان نصف النهار من الغد غشي عليه
اوسپر حرام ہو چکا تھا پھر ایسی وقت جاگی کہ کھانا کی کا وقت گذر چکا تھا سوا سنی کچھ نہ کھایا جب اگلی دن کا دوپہر ہوا تو اوسکو غش آگیا
فقال النبي عليه السلام ذلك فقص عليه القصة فنزل قوله تعالى كلوا واشربوا حتى يتبين لكم الخيط
نبی علیہ السلام نی یہ حال سنا اوسنی تمام قصہ بیان کیا پھر یہہ آیت اوتری کہ کھاؤ اور پیو جبتک کہ ظاہر نظر آوی تمکو
الابيض من الخيط الاسود من الفجر فانه تعالى لما احل لنا في ليلة الصيام هذه الاشياء بعد النوم رغب
سفید صبحی دار سیاہی شب کی پھر اللہ تعالی نی جب ہمکو رمضان کی راتوں میں سونی کی بعد حلال کر دیں تو بڑی بڑی چیزوں کو
في اكل السحر قال تسحروا فان في السحر بركة وبين انه فصل بين صيامنا وصيام اهل الكتاب وهذا
سحر کی کھانا میں رغبت ہوئی فرمایا سحر کھاؤ کیونکہ سحر کھانا میں برکت ہی اور بیان کیا کہ ہماری روزہ میں اور اہل کتاب کی روزہ میں سحر کھانا فرق ہی اور یہی ہی
يكان مستحبا وما كان غير محتاج اليه يستحب ان يتاكل شيئا يسيرا ولو تمرة او تنية او شربة ماء
مستحب ہوگئی اور جو کہ سحر کھانا کی حاجت نہو تو اوسکو بھی مستحب ہی کہ کچھ تھوڑا سا کھا لیا کرے اگر چہ ایک چھوارہ ہو یا ایک گھونٹ پانی کا
يعلم امة نبيه رسول الله صلى الله عليه وسلم واغتنام البركة السحور ويستحب تاخيره ايضا لما روى انه
تمکو رسول اللہ صلی اللہ علیہ وسلم کی سنت پر عمل ہو اور سحور کی برکت غنیمت ہو اور تاخیر سحری کی مستحب ہی کیونکہ روایت ہی کہ نبی علیہ السلام نی
قال ثلث من اخلاق المرسلين تعجيل الافطار وتاخير السحور والسواك فان قيل كيف يكون تاخير السحور
فرمایا کہ تین امور مرسلین کی عادات میں سی ہیں اوظہار میں تعجیل اور سحور میں تاخیر اور مسواک اگر کوئی کہی تاخیر سحور مرسلین کی
صون [illegible] موسسين وهو مخصوص باهل حلتنا فالجواب ان المراد به الاكلة الثانية فانها كانت تجري
اخلاق میں سی کیونکہ ہوسکتی ہی حال یہہ ہی کہ سحور صرف اسپی امت کی واسطے ہی تو جواب یہہ ہی کہ سحور سی امراد دوبارہ کھانا ہی کیونکہ یہہ اوکی حق میں ظلم

تعجیل السحور فی حقهم وفی حدیث اخر انه علیه السلام قال لا یزال امتی بخیر ما اخروا السحور وعجلوا الفطر لکن ینبغی ان لا یؤخر علی وجه یقع الشك فی طلوع الفجر فان من شك فی طلوع الفجر فالاصل له ان یترك الاکل لخبر اعرض الوقوع فی المحرم ولو اکل فصومه تام لان الاصل بقاء اللیل ولا یخرج بالشك وردی عن ابی حنیفة انه لو کان فی موضع یتبین له الفجر فالا یلتفت الی الشك ولو کان فی موضع لا یتبین فیه الفجر او کانت اللیلة مقمرة او متغیمة وکان ببصره علة تکون مسیئا فی الاکل مع الشك لقوله علیه السلام دع ما یریبك الی ما لا یریبك وان کان اکبر رأیه انه لا اکل والفجر طالع فالاحتیاط فیه ان یقضی ذلك الیوم علا بغالب الرای کان الاکبر الرای کالیقین فیه ینبغی علی الاحتیاط وعلی ظاهر الروایة لا قضاء علیه لان الیقین لا یزول الا بمثله ولا اصل بقاء اللیل ولو ظهر ان الفجر قد کان طالعا یلزمه القضاء وکفارة علیه لانه یبنی الامر علی الاصل الذی هو بقاء اللیل هذا کله حکم التسحر واما الافطار فیستحب تعجیله قبل طلوع النجم لما روی عن سهل بن سعد انه علیه السلام قال لا یزال الناس بخیر ما عجلوا الفطر یعنی ان الناس اذا داموا یحفظون هذه الخصلة یکونون علی خیر واذا ترکوها ینقص خیرهم فان السنة ان یعجل الصائم الافطار قبل الصلاة اذا تحقق غروب الشمس کان اهل الکتاب یؤخرون الافطار الی ان تشتبك النجوم لمخالفة لهم وقد روی عن ابی هریرة انه علیه السلام قال قال الله تعالی احب عبادی الی اعجلهم فطرا فان من کان اکثر تعجیلا فی الافطار فهو احب الی الله تعالی لکونه متمسکا بشریعة نبیه ومحمیا عما یخل فهما من اذا افطر قبل الصلوة یؤدی الصلوة عن حضور القلب وطمانینة النفس فمن کان کذلك

مقام سحور کی بتا اور ایک اور حدیث میں ہی کہ آپ نے فرمایا کہ میری امت ہمیشہ بھلائی پر رہیگی جبتک سحر میں تاخیر اور افطار میں
جلدی کرتی رہیگی لیکن اتنی تاخیر بھی نہ ہو کہ اتنی تاخیر کرنے کہ صبح صادق کی کہانی میں شک پیدا ہو جاوے کیونکہ جسکو صبح صادق میں شک ہو تو اگر وہ کھانا پینا
چھوڑ دیگا تو اسکو اختیار ہے کہ اگر اسکی رائے غالب ہو کہ ابھی رات باقی ہے اور ظاہر روایت یہ ہے کہ اسپر قضا نہیں ہے اور ابو حنیفہ سے روایت ہے کہ اگر ایسی مقام میں ہے جہاں فجر ظاہر
نہیں ہوتی یا دو رات چاندنی ہو یا ابر ہو یا ایسا شخص کہ موجب شک ہو تو اب حالت شک میں کھانا چھوڑنا نہیں واسطے اس حدیث کے جو علیہ السلام نے فرمایا
دع ما یریبك الی ما لا یریبك اور اصل یہ ہے کہ یقین بغیر یقین کی نہیں جاتا اور اصل یہ ہے کہ رات باقی ہو اور اگر یہ معلوم ہو جاوے کہ فجر طلوع ہو گئی ہے تو اوپر قضا لازم ہے
اور کفارہ نہیں ہے اسواسطے کہ بنا ء اصل یہ ہے کہ رات باقی ہے یہ حکم تسحر کا ہے اور افطار کا حکم یہ ہے کہ
سو اوکی تعجیل مستحب ہے ایسا کہ ستاری کھانے نہ پاوے اسواسطے کہ سہل بن سعد سے روایت ہے کہ رسول اللہ صلی اللہ علیہ وسلم نے فرمایا ہمیشہ خلقت
بھلائی پر رہیگی جبتک افطار میں تعجیل کرینگی اور یہ ہے کہ خلقت جبتک اس طریقہ کو رکھے گی کہ ہمیشہ تو بھلائی پر رہیگی اور جب اسکو چھوڑ دینگی
اور تاخیر کرینگی تو بھلائی میں نقصان آ جائیگا کیونکہ یہ طریق مسنون ہے ہی کہ روزہ دار افطار میں جلدی کرے نماز سے پہلے جبکہ آفتاب کا ڈوبنا معلوم ہو جاوے اسواسطے کہ یہود
اور نصاریٰ افطار میں اتنی دیر کیا کرتی ہیں کہ ستاری خوب روشن ہو جاوے اور یہ ہے بھی ہماری امت میں بوجہ تیقن کی عادت ہو گئی اور طریق ہمارا یہود افطار میں تعجیل
کرنے میں مخالفت کی ہے اور ابو ہریرہ سے روایت ہے کہ رسول اللہ صلی اللہ علیہ وسلم نے فرمایا کہ اللہ تعالیٰ فرماتا ہے کہ محبوب تر وہ بندے ہیں جو افطار میں
جلدی کرنے میں سو جو شخص افطار میں جلدی کریگا وہ ہی اللہ تعالیٰ کا زیادہ محبوب ہو گا کیونکہ اوسکی نبی کی شریعت کو خوب پکڑا اور شریعت کی حفاظت
زیادہ کی اور یہ بھی ہے کہ اگر نماز سے پہلے افطار کر لیگا تو پھر نماز خوب دلکی حضور اور طبیعت کی فراغت سے ادا ہو گی پھر ایسا شخص

بهذه الصفة فهو احب الی الله تعالی ممن لم یکن کذلك ویسمی ان یفطر علی تمر وما یقوم مقامه
اللہ تعالیٰ کا محبوب کہلاتا ہے یعنی جو شخص کھجور یا جو چیز کھجور کے قائم مقام ہو

فی الحلاوة کالتین والزبیب وان لم یجد شیئا فعلی ماء لما روی عن انس انه علیه السلام کان یفطر قبل
مقام ہو جیسے انجیر یا منیز اور اگر کچھ نہ ملے تو پانی پر کہ جیسا کہ انس سے روایت ہے کہ پیغمبر صلی اللہ علیہ وسلم نماز سے پہلی

الصلوة علی رطبات وان لم یکن فتمیرات فان لم یکن حسا حسی من الماء وقال علیه السلام اذا
تازہ چھوہاروں سے افطار کرتی اگر نہ ہوتا تو خشک چھوہاروں اگر یہ بھی نہ ہوتا تو کوئی گھونٹ پانی جب اور فرمایا صلی اللہ علیہ وسلم نے جب

افطر احدکم فلیفطر علی تمر فانه برکة فان لم یجد فلیفطر علی ماء فانه طهور ویدعو عند الافطار
کوئی افطار کرتی تو تمر سے افطار کرتی کیونکہ یہ برکت ہے اگر نہ پاوے تو پانی سے افطار کرتی کیونکہ نہایت پاک ہے اور افطار کی وقت

باهم صمماته فانه من مظان الاجابة کما جاء فی الحدیث ان للصائم عند افطاره دعوة مستجابة
اپنی بڑی سی مٹی طلب کرے دعا مانگے کیونکہ اس وقت ظن قبولیت کا ہے چنانچہ حدیث میں آیا ہے کہ روزہ دار کی افطار کی وقت دعا مقبول ہے

وروی عن ابن عباس انه علیه السلام کان اذا افطر قال اللهم لك صمت وعلی رزقك
اور محمد بن عباس سے روایت ہے کہ نبی صلی اللہ علیہ وسلم افطار کرتی ہوئی یہ دعا فرماتی تھے کہ صمت الی آخرہ الٰہی تیری واسطے میں نے روزہ رکھا اور تیری روزی سے افطار کیا

افطرت ووقت الافطار ما روی عن عمر بن الخطاب انه علیه السلام قال اذا اقبل اللیل من ههنا
یعنی روزہ کھولا اور وقت افطار کا وہ ہے کہ جس وقت یہ جو عمر بن الخطاب کی روایت ہے کہ نبی صلی اللہ علیہ وسلم نے فرمایا جب یہاں سے رات سامنے آوے

وادبر النهار من ههنا وغربت الشمس فقد افطر الصائم فانه علیه السلام اتی باسم الاشارة ههنا فی
اور یہاں سے دن جاتا رہے اور آفتاب ڈوب جاوے تو روزہ دار نے افطار کرلی اس حدیث میں روزہ رکھنے نفط یہاں اسم اشارہ کا بیان فرمایا ہے

الموضعین واشار بالاول الی جانب المشرق لان ظلمة اللیل تظهر اولا من ذلك الجانب واللیل عبارة
دل مقام میں اشارہ مشرق کی طرف ہے اور اسلمی کہ رات کی تاریکی پہلی اور ہی طرف سے ظاہر ہوتی ہے اور رات اوس ہے

عن ظهور ظلمة اللیل من جانب المشرق واشار بالثانی الی جانب المغرب لان ضوء النهار الحاصل
تاریکی کا نام ہے جو مشرق کی طرف سے پیدا ہوتی ہے اور دوسری مقام میں مغرب کی طرف اشارہ فرمایا اسلئے کہ دن کی روشنی جو

من الشمس یذهب الی ذلك الجانب والنهار عبارة عن بقاء الشمس فاذا غربت یذهب النهار وعلی
آفتاب سے ہوتی ہے اوسی طرف کو جاتی ہے اور آفتاب کی باقی رہنے کو دن کہتے ہیں جب آفتاب ڈوب جاتا ہے تو دن جاتا رہتا ہے

هذا یکون غروب الشمس معلوما من قوله وادبر النهار لان الادبار بمعنی الذهاب ولا حاجة الی قوله
اس حال کی موافق آفتاب کا جب جانا تو لفظ ادبر النہار سے معلوم ہو چکا تھا اسلئے کہ ادبار چلے جانے کو کہتے ہیں اب اس لفظ کی

وغربت الشمس لکن اتی به لبیان کمال الغروب حتی لا یظن ان یغروب بعض الشمس نحو لا افطار
ضرورت نہ تھی لیکن یہ لفظ اسلئے کہا ہے تاکہ غروب کا کمال بیان ہو جائے کوئی یہ خیال نہ کرے کہ آفتاب کی آدھی تہائی ڈوبنی پر بھی افطار جائز ہے

وللمعنی ان غروب الشمس اذا تم وکمل فقد حل الصائم فی وقت الافطار فیجوز له الافطار بل یستحب
مراد یہ ہے کہ آفتاب کا غروب جب خوب پورا ہو چکے تو روزہ دار کو وقت افطار کا آگیا پھر اوسکو افطار جائز ہے بلکہ تعجیل مستحب ہے

تعجیله لکن فی یوم الغیم لا یستحب تعجیله ولا یفطر حتی یغلب علی ظنه غروب الشمس وان اذن
لیکن ابر کی دن تعجیل مستحب نہیں ہے اور افطار نہ کرے جبتک کہ اسکی گمان غالب میں آفتاب غروب نہ ہوا اگرچہ مغرب کی

المغرب وان شك فی غروب الشمس لا یحل له الافطار لان الاصل بقاء النهار ولو افطر فعلیه القضاء
اذان ہو چکی اور اگر آفتاب کی غروب میں شک ہو تو افطار حلال نہیں ہے اسلئے کہ اصل دن کا باقی رہنا ہے اور اگر افطار کر لیگا تو اوسپر قضا ہے

ماصیما

لاسیما اذا افطر والدلیل انه افطر قبل الغروب یجب علیه القضاء علی ما یاتی الاصل الذی هو یقابله
خاص ہی جس وقت کہ افطار کرنا درست ہو اور وہ کل رات میں احتمال غالب ہو کہ غروب ہی ہوچکا افطار کیا تو اوسپر قضا واجب ہی تفاصیل اوپر ہوچکا ہوی کردہ ان کا

النهار بخلاف ما تقدم فی اکل السحر لان الاصل فیه بقاء اللیل ولو تبین ان الشمس لم تغرب ینبغی ان
باقی رہنا ہی بخلاف گذشتہ کی جو سحر کے حال میں گذرا کیونکہ وہاں اصل یہ ثابت کیا باقی رہنا ہی اور اگر ظاہر ہوجاوی کہ آفتاب نہیں چھپا تو لازم ہی کہ

یجب الکفارة نظرا الی الاصل الذی هو بقاء النهار وکل من افطر خطأ او بنی علی ظن یفسد صومه
بلحاظ اوس اصل کی جو رہنا باقی رہنا ہی کفارہ واجب ہوجاوی اور جسنے روزہ چھوڑ کر یا گمان سی افطار کیا تو روزہ فاسد ہوجاتا ہی

ویلزمه امساك بقیة یومه ویجب علیه القضاء ولا یجب علیه الکفارة ویاثم اما فساد صو
اور باقی دن بھر امساک لازم ہوتا ہی اور قضا واجب ہی اور اوسپر کفارہ نہیں آتا اور اوسپر گنہگار ہوتا ہی روزہ تو اسلئے فاسد

فلانتفاء رکنه بغلط یمکن الاحتراز عنه واما لزوم امساك بقیه یومه فلتقصیره حق الوقت بالقدر
کہ غلطی ہی سی احتراز ہوسکتا تھا اور امساک باقی دن کا اسلئے لازم ہی کہ وقت کا حق جتنا ہوسکی اوتارنا چاہیی

الممکن ولنفی التهمة عن نفسه لانه اذا اکل ولا عذر له یصیر متهما عند الناس بالفسق والتمرد
اوتنا کہ زمہ پر تہمت نہ رہی اسلئے کہ اگر کچھ عذر کہا دی ہو تو خلقت کی نزدیک فسق کی تہمت لگی گی اور تہمت کی جگہ سی

عن مواضع التهم واجب لقوله علیه السلام من کان یؤمن بالله والیوم الاخر فلا یفطر فی مواقف التهم
بچنی رہنا واجب ہی واسطی ارشاد نبی صلی اللہ علیہ وسلم کی جو شخص اللہ پر اور قیامت کی دن پر ایمان لایا ہو تو تہمت کی جگہ سی ہرگز نہ گذرے

واما وجوب القضاء فلانه حق مضمون بالمثل شرعا فاذا فات یجب قضاءه واما وجوب الکفارة
اور قضا اسواسطی واجب ہی کہ روزہ اوسکا ایک حق ہی شرع متین اور اوسکا بدلہ دینا بھی چاہیی اگر وہ فوت ہوا تو قضا واجب ہی اور کفارہ اسواسطی واجب نہیں ہی

فلکون الجنایة قاصرة غیر کاملة لعدم القصد واذا لم یوجد القصد ینتفی الاثم ایضا لما روی عن
کہ خطا کمتری پوری نہیں کیونکہ بلا قصد صادر ہوگئی ہی اور جب قصد نہیں ہوتا تو گناہ بھی نہیں ہوتا اسواسطی اوروایت ہی

عمر انه کان جالسا مع اصحابه فی لیلة مسحیة الکوة عند غروب الشمس فی رمضان فاتی کاس
عمری کہ وہ اپنی یاروں کی ہمراہ مسجد کوفہ کی صحن میں رمضان میں شام کی وقت بیٹھی تھی سو کوئی شخص

من اللبن فشرب بعض اصحابه فامر المؤذن ان یؤذن فلما اصعد المؤذن المئذنة رای الشمس فقال
پیالہ دودھ کا لایا ہیمر عمری اور یاروں کی اصحاب نی پیا ہیمر موذن کو اذان کا حکم دیا جب مؤذن مئیذنہ پر چڑھا تو دیکھتا کیا ہی کہ آفتاب موجود ہی بولا

الشمس یا امیر المؤمنین فقال له عمر بعثت الداعی لامر اعیا ما یخافنا فانا لا نقضی یوما مکانه
یا امیر المومنین آفتاب ہی عمری جواب دیا مجکو اذان پڑہنی کو بھیجا تھا یا آفتاب دیکھنی کو بھی گناہ کی طرف رغبت نہیں کی ایکدن اسکی بدلی

فقضاءه یوم علینا یسیر فان هذا الحدیث یدل علی لزوم القضاء ورد لزوم الکفارة والاثم
قضا کرینگی ہیمر ایکدن کی قضا آسان ہی بیشک اس حدیث سی معلوم ہوتا ہی کہ قضا لازم ہی کفارہ اور گناہ کچھ نہیں ہی

کان قوله ما تجانفنا لا اثم معناه لم نمل الی الاثم وما تعمدنا فی ذلك امر بارتکاب المعصیة وکان کل من
اسواسطی کہ اوقول ما تجانفنا لاثم اوسکی معنی یہہ ہیں کہ ہمنی گناہ کی رغبت نہیں کی اور ہمنی اس افطار میں عزم معصیت کا نہیں کیا اور ایسی ہی جو شخص

کان اهلا للصوم فی اثناء النهار ولم یکن فی اوله کذلك یلزمه امساك بقیة یومه کما اذا اسلم الکافر
آخر روز میں روزہ کا اہل ہو اور اول روز میں روزہ کا اہل نہو تو اوسکو امساک باقی دن کا لازم ہی جیسے کہ آخر روز میں کافر مسلمان

ویلزم الصبی وافاق المجنون وقدوم المسافر وبرء المریض وطهرت الحائض والنفساء فان کلا احد هؤلاء
یا بچہ بالغ یا دیوانہ ہوشیار یا مسافر مقیم یا بیمار چنگا یا حیض نفاس والی عورت پاک ہوجاوی تو ہر یک کو اونہیں سی

یلزمہ امساک بقیۃ یومہ تشبہا بالصائمین والاصل فی ھذا ان من کان فی اثناء النھار علی صفۃ
باقی روزہ کا امساک روزہ داروں کی طرح لازم ہی اور قاعدہ اسمیں یہ ہی کہ جو شخص درمیانہ روز ایسے حال پر ہو
لو کان علیھا فی اولہ یلزمہ الصوم فعلیہ الامساک ومن لم یکن کذلک لا یجب علیہ الامساک
کہ اگر اول روز میں علیسا ہوتا تو اوسپر روزہ واجب ہوتا تو ایسی شخص پر امساک لازم ہی اور جو ایسا نہو تو اوسپر امساک واجب نہیں ہی
کمن کان مریضا او مسافرا او حائضا او نفساء فان الامساک لا یجب علیھم لتحقق المانع عنہ وھو قیامہ
جیسی کوئی بیمار ہو یا مسافر ہو یا حورت حیض یا نفاس والی ہو ان لوگوں پر امساک واجب نہیں ہی اسلوسطی کہ روزہ کا مانع موجود ہی یعنی
ھذہ الاعذار فیھم فانھا کما تمنع عن الصوم تمنع عن التشبہ اما فی الحائض والنفساء فلان الصوم علیھا
اوگہن میں حیضات والی ہیں ان لوگوں پر جیسے روزہ نہیں ہی ایسا ہی روزہ دار ہونکی مشابہت بھی نہیں حیاضہ اور نفاس والی حورت کو تو اسلئے کہ اوسپر روزہ
حرام والتشبہ بالحرام حرام واما المریض والمسافر فلان الرخصۃ فی حقھما باعتبار العسر ولو الزمناھما
حرام ہی اور حرام ہی کی مانند مشابہت بھی حرام ہی اور مریض اور مسافر کو اسلئے کہ انکی حقیقت باعتبار حرج کی اجازت ہی اور اگر ان پر مشابہت بھی نہ ہوتی
التشبہ عاد الحرج فتر الحائض تاکل سرا لا جھرا ولذا کل من ابیح لہ الافطار یاکل سرا لا جھرا الا ان یکون
تو وہ بھی سرح کا حرج موجود ہوتا پھر حیاضہ عورت پر مشیدہ کھاوی ظاہر کرنا وا لیسی ہی جس حس کا ظاہر کرنا مباح ہی پر مشیدہ کھاوی ظاہر کرنا وہی ہی جسکا
العذر ظاھرا کالمرض والسفر والنفاس لانہ اذا اکل ولم یکن العذر ظاھرا یصیر عند الناس متھما بالفسق
عذر ظاہر معلوم ہو وہ ظاہر کھاوی جیسی بیماری اور سفر اور نفاس اسلوسطی کہ اگر یہہ کیا ویگا اور عذر ظاہر نہیں ہوگا تو خلقت کی نزدیک فسق کی تہمت
الذی ھو اکل رمضان ولا احتراز عن مواضع التھم واجب کما مر ثم ینبغی ان یعلم ان المریض نوعان نوع
لگی کی یعنی رمضان میں ان کو کہا ناہی اور تہمت کی جگہ سے احتراز کرنا واجب ہی جیسا کہ گذر چکا پھر جاننا چاہی کہ بیمار دو طرح کا ہوتا ہی ایک تو ایسا
لا یضرہ الصوم بل ینفعہ ونوع یضرہ الصوم وھذا ھو الذی ینبغی لا فطار لان الرخصۃ لا تتعلق بمضر
جسکو روزہ ضرر نہیں کرتا بلکہ فائدہ کرتا ہی اور ایک ایسا کہ روزہ ضرر کرتا ہی یعنی بیمار کو روزہ افطار کرنا مباح ہی اسلوسطی کہ اجازت افطار کی متعلق نفس
المرض بل یوجد المشقۃ فلا بد من معرفۃ وطریق معرفتہ قد یکون باجتھاد المریض بان یعلم بنفسہ
مرض سی نہیں ہی بلکہ مشقت کا ہونا چاہی اب مشقت کو سمجھنا چاہی اور طریقہ اوسکی پہچان کا بعضی دفعہ بیمار کی سمجھ پر ہی کہ وہ اپنی آپ سمجھ سی
او بالتجربۃ انہ ان صام یزداد المہ ووجعہ بالصوم وقد یکون باخبار طبیب حاذق مسلم عدل
جان لی کہ اگر میں روزہ رکھونگا تو روز بروز میرا درد کہا اور مرض بڑہ جاویگا اور بعضی دفعہ طبیب کی کہنی پر موقوف ہی لیکن طبیب دانا مسلمان عادل ہو
لا فاسق لان خبر الفاسق فی الدیانات مردود غیر مقبول بخلاف السفر فان الرخصۃ یتعلق بنفسہ
فاسق ہو اسلوسطی کہ فاسق کی خبر دیانات میں مقبول نہیں ہی مردود ہی بخلاف سفر کی کیونکہ سفر میں اجازت صرف سفری ہی متعلق ہی
لانہ لا یخرج المشقۃ فاتیم مقامھا وادیر الحکم علیہ المجلس الثلثون فی بیان عائلۃ من افطر
کیونکہ سفر مشقت سی کبھی خالی نہیں ہوتا سو سفر کو قایم مقام مشقت کی کیا ہی اسلئے حکم کا دایر کیا تیسوین مجلس شریف میں بیان میں اوس شخص کی جو ایک دن رمضان کی
یوما من رمضان فیما یجب فیہ الکفارۃ قال رسول اللہ صلی اللہ علیہ وسلم من افطر
روزہ توڑدی جسمیں کفارہ واجب ہوتا ہی رسول اللہ صلی اللہ علیہ وسلم نے فرمایا جسنی رمضان کا ایک روزہ
یوما من رمضان من غیر رخصۃ ولا مرض لم یقض عنہ صوم الدھر کلہ ھذا الحدیث من حسان
بی اجازت شرعی اور بدون بیماری کے توڑ ڈالا تو اوسکا عوض تمام عمری روزی نہیں ہوسکتی یہ حدیث صحابیہ کی حسن حدیثوں میں
المصابیح رواہ ابوھریرۃ وھو واحد علی طریق الانذار والتخویف بما یلحقہ من الاثم ویفوتہ من الاجر
سی ہی ابوہریرہ کی روایت سی اور یہہ حدیث برسبیل ڈرانی اور خوف دلانی کی وارد ہوئی ہی کہ روزہ توڑنی میں کتنا گناہ ہی اور کتنا ثواب جاتا رہتا ہی

فانه لا یجد فضیلة الصوم المفترض بصوم الدهر کله نافلة ولیس معناه انه لو صام الدهر کله بنیة قضاء یوم من رمضان لا یسقط قضاء ذلک فان الاجماع علی انه یجزیه قضاء یوم مکانه لما مع الکفارة

کیونکہ فضیلت فرض روزہ کی ساری عمر کی نفلی روزوں سے نہیں حاصل ہوتی اور یہ مراد نہیں ہے کہ اگر تمام عمر رمضان کی ایک روزہ کی بدلہ قضاء کی نیت سے روزہ رکھا کرے تو اوسکی ذمہ سے قضاء اوسدن کی ساقط نہیں ہوتی کیونکہ بیشک اتفاق ہوچکا ہے کہ اوسکی یہ ادا ہوگی بلکہ اوسکی قضا کافی ہے بالتبرع

ان کان افطاره بما یوجب الکفارة بما هو غذاء او دواء او بغیر الکفارة ان کان افطاره بما لا یوجب الکفارة

کفارہ کی اگر وہ شی افطار ایسی چیز سے کیا جسمیں کفارہ واجب ہوتا ہے جیسے غذا اور دوا ء یا بغیر کفارہ کی اگر ایسی چیز سے افطار کیا جسمیں کفارہ واجب نہیں ہوتا

مما لیس غذاء ولا دواء من المفسدات للصوم فعلیه فانا الدخان الذی ظهر فی هذا الزمان من قبل الکفرة

جیسے مفطر ہو اور وہ روزہ فاسد کرنیوالی چیزوں میں سے اس بیان پر دہواں یعنی حقہ جو اس زمانہ میں کفار کی طرف سے

العدرة لا اهل الایمان وابتلی به کافة الانام من الخواص والعوام هل یفسد الصوم امر لا فالجواب فیه ان قول

جو اہل ایمان کی دشمن ہیں پیدا ہوا ہے اور جسمیں تمام خلقت خاص وعام مبتلا ہورہی ہیں آیا روزہ فاسد کرتا ہے یا نہیں سو اسکا جواب یہ ہے کہ

الفقهاء وغامة الکتب وان کان نصا علی ان مطلق الدخان اذا دخل الحلق لا یفسل لکنهم قالوا فی تعلیله

فقہا کا اور اکثر کتابوں میں اگرچہ یہ ہے کہ مطلق دہواں اگر حلق میں داخل ہوجاوی تو روزہ نہیں ٹوٹتا لیکن اوسکی علت یہ بیان کی ہے

لانه لا یمکن الاحتراز عنه فان الصائم لا یجد بدا من فتح فمه عند التکلم فیدخل الدخان حلقه والقیاس

کہ روزہ اوسمیں فاسد نہیں ہوتا کہ دہواں سے بچا نہ نہیں ہوسکتا کیونکہ روزہ دار کو اوسکا علاج نہ کرنا ہے کہ بات کرنی میں منہ کھولی اور دہواں حلق

ان یفسد صومه لوصول المفطر الی جوفه بفعله ولکونه مما لا یتغذی لابنا فی الفساد ولا تراب الحصاة وهذا

میں پہنچ آتا ہے اور قیاس یہ ہے کہ مفطر پیٹ میں اوسکی اختیاری گئی ہو اور غذا نہ ہو فاسد کرتی ہے منافی نہیں ہے جیسے مٹی اور کنکری روزہ فاسد ہوجاتا ہے

التعلیل یقتضی ان یکون ذلک الدخان مفسد اللصوم لانه یصل الی جوفه بفعله وبدل علیه ما ذکر فاضیحی

تعلیل چاہتی ہے کہ حقہ کا دہواں روزہ توڑ نیوالا ہو کیونکہ یہہ دہواں اختیاری پیٹ میں جاتا ہے اور قول فاضیخان کا فقہا کے قول میں پہلا ہے اور

فی فتاواه وان صب الماء فی اذنه فاختلفوا فیه والصحیح انه هو الفساد لانه وصل الی جوفه بفعله فانظر

اور اگر اوسکی کان میں پانی ڈالا ہے تو اسمیں اختلاف ہے صحیح یہہ ہے کہ روزہ جاتا رہتا ہے اسلیئے کہ اوسکی اختیاری اسمیں جاتا ہے اب دیکھو تو

کیف اعتبر الوصل الی جوفه بفعله فی فساد صومه فانه لو اغتسل فدخل الماء فی اذنه لکا لا یفسد صومه فعلم

اختیاری اسمیں جانا کیا سے روزہ ٹوٹنے میں کیسی اعتبار کیا ہے کیونکہ اگر نہانی ہوئی پانی کان میں چلا جاوی تو روزہ نہیں ٹوٹتا اس سے معلوم ہوا

من هذا ان الفعل مخلا فی فساد صومه بل نظر الی ما اداه مستعلوم من انه دواء یلزمان یجب الکفارة

کہ روزہ ٹوٹنے میں اختیار کو دخل ہے بلکہ اگر حقہ یا دوشونگی دھنی کا دھواں کا کرکے حقہ دوا ہے تو لازم آتا ہے کہ کفارہ بھی واجب ہو

لان الاصل فی وجوبها وصول الغذاء او الدواء الی الجوف من المسلک المعتاد فی نهار رمضان علی وجه التعمد

اسلیئے کہ اصل فی وجوب کفارہ واجب ہونیکا یہ ہے کہ غذا یا دوا اندر کیطرف سے راہ سے رمضان میں دن کو قصداً داخل ہو

وهذا المعنی علی تقدیر صدقه عدم یکون موجودا فیه لانه فی غیر حال الصوم حال استعماله انما کقدر کثر

اور یہہ امر اگر انکا دعوی سچا ہے تو حقہ میں موجود ہی یہہ بات کہ حقہ خالی دنوں میں پی روزہ نہ بیا جاتا ہے یا نہیں تو

فیه الا فاویل والحق الذی علیه التعویل ان الفعل الاختیاری الصادر عن المکلف ان لم یترتب علیه فائدة

اسمیں بہت گفتگو ہے اور حق بات جسپر اعتماد ہی یہہ ہے کہ اختیاری کام جو مکلف کی قصد سی صادر ہو تو اگر اوسمیں کوئی فائدہ دین کا

دینیة او دنیویه فهو دایر بین العبث واللهو ولم یفرقوا بین هذه الثلثة فی کتب اللغة ولا بد من الفرق

یا دنیا کا نہ ہو تو وہ کھیل یا عبث یا لعب اور لہو ہوتا ہے اور لغت کی کتابوں کی اندر اسمیں کچھ فرق نہیں لکھا امر فرق ضرور چاہیئے

فعطف بعضها على بعض في القرآن وهو على ما ذكره بعض المحول وكان حقيقا بالقبول ان العبث الفعل الذي
اسواسطی کہ قرآن میں ایک کو ایک پر عطف کیا ہی اور وہ قرین موافق بیان بعضی علماء کی جو اوپر قبول کرنی کی ہی یہ ہی کہ عبث وہ کام ہوتا ہی
ليس فيه لذة ولا فائدة واما اللذي فيه لذة بلا فائدة فهو لعب ومثال اللهو لا ان فيه زيادة حظ للنفس
جسمیں نہ کچھ لذت اٹھنہ کوئی فائدہ اور جس کا رمیں لذت ہو پر بیفائدہ وہ لعب ہوتا ہی اور ایسی ہی ہو ہی پر لہو میں حظ نفس زیادہ ہوتا ہی
بحيث يشتغل به عما يهمها والكل حرام لانهم تذكر في القرآن الاعلى طريق الذم فلما علم حرمة اللعب واللهو
بحیث مشغول ہو عما یہمہا سے پہلے جاتا ہی اور یہ سب حرام ہیں اسواسطے کہ قرآن میں جہاں انکا ذکر ہی سو مجرد کی طور پر ہی جب لعب اور لہو
والعبث علم حرمة استعمال ذلك الدخان لدخوله اما في اللعب واللهو او في العبث بل هو العبث نسب
اور عبث کی حرمت معلوم ہوئی تو حرمت حقہ پینی کی بھی معلوم ہوئی کیونکہ حقہ یا تو لعب ہوگا یا لہو ہوگا یا عبث ہوگا بلکہ حقہ کو عبث ہی سے نہایت مناسبت ہی
لخلوه عن اللذة التي في اللعب واللهو اللهم الا ان يستلذه نفوس بعض المستعملين لبعد تسويل شيطاني غير خارج
کیونکہ لذت شیطانی ہی جو لعب اور لہو میں معتبر ہی ان شاء اللہ بعضی حقہ نوشوں کو شیطانی آرائش کی سی لذت حاصل ہوگی
سوی ذلك
في اللعب واللهو لكن لا يكون فيه شيء من الفائدة اصلا لا من الفائدة الدينية وهو ظاهر ولا من الفائدة
لعب اور لہو میں داخل ہوگا لیکن حقہ میں کوئی فائدہ ہرگز نہیں ہی نہ قوین کا میہ۔ تو ظاہر ہی اور نہ کوئی دنیا
الدنيوية لانه لا يصلح لشيء من الغذا والدوا واما اصلا بل هو مضر طبا لما في الاطباء على ان مطلق الدخان
دنیا کا کیونکہ نہ اسمیں سرگہ اسکال غذا کا ہی نہ دوا کا بکہ وہ ضرر رسان ہی کیونکہ تمام طبیب اسپر متفق ہیں کہ مطلق دھواں
مضر قال ابن سينا لو كان الدخان والقسام لعباس بن آدم الف عام وقال جالينوس اجتنبوا الثمة وعليكم بالرائحة
ضرر کرتا ہی شیخ ابن سینا کہتا ہی اگر دھواں اور غبار ہوتا تو اس آدم ہزار برس جیا کرتا اور جالینوس کہتا ہی تین چیزی بچنا چاہئی اور عمدہ چیز کا استعمال چاہئی
وكل حاجة لكم الى الطبيب اجتنبوا الدخان والغبار والنتن وعليكم بالرياحين والحلوى والطيب والحمام
ہر طبیب کی یہ حاجت ہیں بچنی دھوئیں اور غبار اور بدبوسی اور استعمال کیا کرو خوشبوئی اور مٹھائی اور خوشبو اور حمام
وذكر في القانون ان جميع اصناف الدخان مجففة بجوهر الارضي وفيه نارية يسيرة قال بعض الفضلاء
اور قانون میں کہا ہی کہ دھوئیں کی تمام قسمیں باعتبار اپنی جوہر ارضی کی مجفف ہیں اور اسمیں کچھ نار یت ہوتی ہی بعضی فاضل کہتی ہیں
فاذا كان مجففا يكون مجففا للرطوبات البدنية فيؤدي الى حصول امراض كثيرة فلا يجوز استعمال الموجب
جب دھواں مجفف ہوا تو بدن کی رطوبت کو خشک کریگی پھر اس سی بہت سی بیماریاں پیدا ہونگی تو اسکا برتنا جایز نہیں ہی انتہی کہ
صيانة النفس عن الحرج الضرر وقد ذكر في نصاب الاحتساب ان استعمال المضر حرام فان قيل بعض الاطباء
فرسی جان کا بچانا واجب ہی اور نصاب الاحتساب میں ذکر ہوا کہ مضر کا استعمال کرنا حرام ہی کرنی اعتراض کی کہ بعضی دفعہ
قد يعالجون بعض الامراض ببعض اصناف الدخان ويشاهد نفعه فكيف يحكم المنع عن استعمال جميع اصنافه
طبیب بعضی بیماریوں کا علاج بعضی قسم کے دھوئیں سی کرتی ہیں پھر اوسکا فایدہ ظاہر معلوم ہوتا ہی تمام قسم کے دھوئیں کی ممانعت کرنی کیونکر صحیح ہی
فالجواب انهم يعالجون به لحظة يسيرة لاعلى الدوام حتى يحصل منه تخفيف فالقليل منه كالكثير من التخفيف
تو جواب یہ ہی کہ طبیب دھوئیں سی تھوڑی دیر کو اوسکا علاج کرتی ہیں ہمیشہ کی واسطے نہیں کرتی تاکہ خشکی سیدا ہو پھر اوکو دوا کی ہے اعتراض کی ہے اوسکا کچھ محل نہیں
لا يضر في البغي لكثرة مضرتها وانتفاعه بتخفيفها وجه المنع فالجواب ان حدا لانتفاع به محل قد
کبھی موسمی مزاج کو ضرر پہنچ کرتی ہی کیونکہ بعضی موسم میں طوفان بہت ہوا پر اور خشکی سی بلغم کو فایدہ ہوتا ہی پھر بھی اوسکا یہ فایدہ اوسکی ضرر کو دور نہیں کرتا
في معرفة ذلك من طبيب حاذق [illegible]
اسکے دریافت کی واسطے کسی حاذق طبیب پاس جانا چاہئی جو آزمائش کی مہینوں سی یا کچھ سال اور اس مقدار کو جانتی ہو جس میں نفع ہوتا ہی [illegible]

اصلا لوقوع التردد بين السلامة وضدها فان العدل ممن كانوا استعملوه قد اختلفوا فيه فمنهم
اسلا سلامتی اور عدم سلامتی میں شک ہی کیونکہ مضمحل ہونا حق نہ رکھتی کو اسمیں اختلاف ہی بعضوں نے
من يقول يضره ومنهم من يقول بعدم ضرره ومنهم من يتوقف فيه لكن الغرين لاغلب الذى جانب الحرّ
ضرر کی قائل ہیں اور بعضوں کہتی ہیں عدم ضرر میں شک ہی اور بعضوں کو ضرر میں لیکن اکثر اشخاص کو حرارت اوکی طرف
اليه اقرب يقول انه فى ابتدائه يحدث قوة فى الجسم وحدة فى البصر وهضما فى الطعام ونشاطا فى الاعضاء
قوت پیدا کرتا ہی اور نگاہ میں تیزی اور کھانے کا ہضم اور اعضا میں سرور
فاذا حصلت المداومة يورث غشاوة فى البصر وثقلا فى الاعضاء وامساكا فى الهاضمة وضعفا فى البدن
پھر جب مداومت ہوجاتی ہی تو بینائی پر پردہ کرتا ہی اور اعضا میں اسمرک اور بدن میں سستی
وذلك لانه كما قال الاطباء يجفف مع نوع حرارة فيفعل فى ابتدائه ما ذكروه اولا وفى انتهائه ما ذكروه ثانيا على انه
اور یہ اسلئے کہ جیسا طبیب کہتی ہیں کہ دہواں خشکی کرتا ہی پھر حرارت سی سوزی پیدا کرتا ہی جو پہلی میں کیا اور آخر کو وہ کرتا ہی جو یہ کیا
لم يحقق نفعه فيعدل للمنفعة بما نعم من استعمال كالاشياء التى يكون دواؤه كالبعيد زوال المرض كانه اذا
اگر فائدہ ثابت نہیں ہوا تو فائدہ کی استعمال کی ممانعت اسلئے کی حقاب دہوا اور دوا کا استعمال بیجا ہی جاتی ہی کیونکہ جائز نہیں ہی کیونکہ
لم يجد مرضا يزيله ياخذ من البدن فيرمى الى الضرر ويؤدى الى الضرر بمنع من استعماله وان كان فيه
اگر بیماری کو نہیں پاتی کہ جسکو دور کرتی ہی تو بہر بدن میں اثر کرتی ہی بہر ہوس سی ضرر ہوتا ہوا اوکا استعمال کرنا منع ہی اگر چہ اسمیں
نفع لا ترى ان الخمر الحرمة بالنص قد اعتبر القران منفعها كما قال الله تعالى يَسْئَلُونَكَ عَنِ الْخَمْرِ وَالْمَيْسِرِ
فائدہ ہی ہوگا معلوم نہیں کہ شراب جو صریح آیت سی حرام ہی قرآن میں اوسکی فائدہ کی ساتھ مذکور ہی چنانچہ اوتعالی فرماتا ہی تجھسی پوچھتی ہیں حکم شراب اور جوا کی
قُلْ فِيهِمَا إِثْمٌ كَبِيرٌ وَمَنَافِعُ لِلنَّاسِ لكن جانب النفع اذا قابله جانب الضرر يحيى جانب الضرر حتى قال الفقهاء
کہدے اسمیں گناہ بڑا ہی اور فائدے لوگوں کو لیکن نفع کی جانب سی اگر ضرر کی جانب مقابل ہوجاتی ہی تو ضرر کی جانب غلوط ہوتی ہی یہاں تک فقہا کہتی ہیں
لوكان فى شئ دجوه يشتى ترجب الحل والجواز وجه واحد يوجب الحرمة وعدم الجواز يرجح جانب الحرمة
کہ اگر کچھ چیز میں کئی وجہ سوں جسی حلت اور جواز ہوں اور ایک جہ ایسی ہو جسی سی حرمت اور عدم جواز لازم آتا ہو تو جانب واسطی حرمت کی
حتياطا فانتقل ان المستعملين له يدّعون انهم يجدون عقيب استعماله خفة فى البدن فكيف يصح القول
رعایت کی جانب کہ غالب ہیں کہتی اگر کوئی اعتراض کری کہ حقہ نوش دعوی کرتی ہیں کہ حقہ پینی کی بعد بدن میں خفت پیدا ہوتی ہی پھر کیونکر کہتی ہو
بعدم النفع فيه فالجواب على ما ذكره بعض المتاولين لتجربة نفعه وضرره كان المستعملين له يحصل لهم
اسمیں فائدہ نہیں ہی پس جواب اوقول میں بعضی حقہ نوشوں کی جنہوں نے اوسکی نفع ضرر کا تجربہ کیا ہی یہ ہی کہ حقہ نوشوں کو حقہ پینی سی
حال استعماله اشد تاديد فعند فراغهم عنه يتخيلون من ذلك الالم يحصل لهم راحة فيظن هؤلاء المستعملين
جب سخت الم ہوتا ہی جب وہ پی چکتی ہیں تو تب اوس الم کی تخیل ہوتی ہی اور ایک طرح کی راحت ملتی ہی سو یہ بیجا ہی یہ بھی تحقیق
ان تلك الراحة حصلت من استعماله لا يريدون انها انما حصلت من خلاصهم عن استعماله نعم ان
کہ یہہ راحت حقہ نوشی کا حاصل ہوتی ہی یہہ نہیں سمجھتی کہ یہہ راحت حقہ موقوف کرنی سی ہوتی ہی
نا فى معرفة حرمة الاشياء واباحتها وجها حسنا يرجع الى الاصول وهو ان الحق فى الاشياء قبل البعثة
رکی پاس واسطی دریافت اشیاء کی حرمت اور اباحت کی ایک خوب وجہ ہی اصول میں سی خلق ہی وہ یہہ ہی کہ حق یوں ہی کہ بعثت سی پہلی
ان لا يكون فيها حكم وبعد البعثة اختلف العلماء فيها على ثلثة اقوال الاول انها متصفة بالحرمة الا
اشیاء میں کوئی حکم حلت اور حرمت کا نہیں تہا اور بعثت کی بعد علماء کی تین قول اختلاف کی ہیں اول یہہ کہ تمام اشیاء حرام مگر

ما دل دليل الشرع على اباحته والثاني انها متصفة بالاباحة الا ما دل دليل الشرع على حرمته والثالث
جسکو دلیل شرعی نے مباح کردیا اور وہ سوا قول تمام اشیاء مباح مگر جسکو دلیل شرعی نے حرام کردیا اور تیسرا قول
وهو الصحيح ان يكون فيها تفصيل وهو ان المضار متصفة بالحرمة بمعنى ان الاصل فيها الحرمة وان المنافع
جو صحیح ہے کہ اشیاء مضرہ میں تفصیل ہے کہ تمام اشیاء مضرہ یعنی اصل انمیں حرمت ہے اور اشیاء نفع مند
متصفة بالاباحة لقوله تعالى هُوَ الَّذِي خَلَقَ لَكُمْ مَّا فِي الْأَرْضِ جَمِيعًا فانه تعالى ذكره في معرض الامتنان
مباح ہیں واسطے اس آیت کی وہی ہے جسنے بنایا تمہارے واسطے جو کچھ زمین میں ہے سب کیونکہ اللہ تعالی نے یہہ آیت منت رکھنے کی جگہ بیان فرمائی ہے
ولا يكون الامتنان الا بالمنافع للعلم فكانه قيل هو الذي خلق لكم كل نفع جميع ما في الارض من المنافع لتنتفعوا
اور منت نہیں ہوسکتی منفعت مباح کی نہیں ہوسکتی گر اسپر معلوم ہوا کہ اللہ تعالی نے وہی جسنے تمہاری فائدہ کی واسطے تمام منفعت کی چیزیں جو زمین میں ہیں پیدا
بها وعلى هذا القول الثالث الصحيح يخرج حكم هذا الدخان ايضا فانه لو كان نافعا لكان الاصل فيه الاباحة
تاکہ اوس سے منفعت لو اسی تیسرے قول کی جو صحیح ہے خارج ہے حکم اس دخان کا بیشک حقہ اگر مفید ہوتا تو البتہ اصل میں مباح ہوتا
لكن قد ثبت باخبار الحذاق من الاطباء انه مضر ولو في الاجمل فيكون الاصل فيه الحرمة بل لو لم تقم فيه الشاهد
لیکن حاذق طبیبوں کی خبر دینی سے ثابت ہو چکا ہے کہ حقہ مضر ہوتا ہے اگرچہ انجام میں پہر اصل حقہ میں حرمت ہی بلکہ اگر ظہور کرنی میں شک ہوتا
لغلب جانب الحرمة كما هو القاعدة الشرعية فانه على السلامة الحلال بين والحرام بين وبينهما مشتبهات لا
تو بھی حرمت کی جانب غالب ہوتی جیسا کہ یہی قاعدہ شرعی ہے کیونکہ جنابہ صلی اللہ علیہ وسلم نے فرمایا حلال ظاہر ہے اور حرام ظاہر ہے اور دونوں کے بیچمیں مشتبہات ہیں
لا يعلمهن كثير من الناس فمن اتقى الشبهات فقد استبرأ لدينه وعرضه ومن وقع في الشبهات وقع
جنکو اکثر آدمی نہیں جانتی پہر جو شخص شبہات سے بچتا ہے تو اوسنے اپنا دین اور آبرو بچالی اور جو شبہات میں کہس گیا تو حرام میں واقع ہوا
في الحرام كالراعي يرعى حول الحمى يوشك ان يقع فيه واختلف العلماء في حكم هذه الشبهات فذهب بعضهم
جیسی چوپایہ چیرانیوالا گرد چراتا ہوا چراگہ کی اندر کہس جاتا ہے اختلف العلماء فی اختلافہ کما یاتی ان مشتبہات کے حکم میں بعضی تو
الى حرمتها لانه عليه السلام قد اخبر في هذا الحديث بان من تركهما اشتبه عليه حكمه ولم يتكشف
اوسکی حرمت کی قائل ہوئی ہیں اوسلئے کہ پیغمبر صلی اللہ علیہ وسلم نے اس حدیث میں فرمایا ہے جس شخص نے ترک کیا ایسی چیز کو جسکا حکم اوسکو معلوم نہ ہوا اور اوسکا حال
امره بل يكون دينه مسالما لعرضه وابويقصه ونفسه ناجيا مما يعيبه ويلام عليه ومن لم يترك بل فعل يقع
کھلا ہوا تو اوسکا دین معصیت اور نقصان سے بچا اور اوسکی جان عیب کی اور ملامت سے بچی اور جس نے ترک نہ کیا بلکہ عمل میں لایا
في الحرام وهذا الدخان مما اشتبه عليه حكمه ولم يتكشف حقيقة امره فمن تركه ولم يستعمله فقد ترك دينه
تو حرام میں پہنسا اور حقہ کا بھی حکم صاف معلوم نہیں ہے اور اوسکا حال کھلا ہوا نہیں ہے پہر جسنے اوسکو ترک کیا نہ پیا تو اوسکا دین
سالما من الفساد والنقصان ناجيا من العيب والملوم بين الانام ومن لم يترك بل استعمله يقع في الحرام وذهب
فساد اور نقصان سے بچا ہوا ہے خلقت کی طرف سے عیب ہی نہ اوسکو پہنچا اور جسنے ترک نہ کیا بلکہ پیا حرام میں پہنسا اور
بعضهم الى كراهتها لما جاء في حديث النعمان عليه السلام قال الا ان لكل ملك حمى الا وان حمى الله في ارضه محارمه فاتقوا
بعضے علماء مشتبہات کی کراہت کی قائل ہوئی ہیں اوسلئے کہ اوسنے حدیث میں کہا ہے کہ آپ نے فرمایا تین چیزیں ہیں ایک جو جسکی خواہش ہر بادشاہ کو ہوتی ہے اور وہ
لك غيبة فاذا اختلف فيه فدع ما يريبك الى ما لا يريبك ولا شك ان امر الدخان مما راب واوقع في الاضطراب
عیب جسکو معلوم ہو گیا تو اوسکی برائی پر پردہ ڈالدیتی ہے جسمیں اختلاف ہے سو جب چیز مشکوک کو اور شک نہیں کہ حقہ کا حال ایسا ہے جسمیں شک اور اضطراب واقع
واقل مراتبه الكراهة ولا يظن انه ينتهي الى درجة الاباحة بتعلل كثير ممن يتعاطاه انه نافع لكل داء لهم
اوسکا مرتبہ کمسکم کراہت کا ہی یہہ خیال میں نہیں آتا کہ اباحت کی درجہ کو پہنچے جاوی اکثر حقہ نوشوں کی علت بیان کرنی میں کہ حقہ ہر مرض کی دوا ہی

وجد وا في استعماله دواء لا مرض له ۴ لان ذلك من تلبيس ابليس عليهم وتوبيخ لهم حتى تولد من ذلك فقه في
یعنی ادسکو کبھی کرانیں بیمار یونہی شفا پاتی اسواسطے کہ اونمیں یہہ شیطانی وسوسہ کہوا ہوا عاصی ہی اسپر شکی رہی ہوگی اور تاکید ہوئی جسسے جنتی اکثر کو
عاقبة امرة لا دواء لها فان تذكر لمرضه يسود ما يقابله فيتولد منه الحرارة فيكون في عاقبة امرة داء لا دواء له فيلزم
ایسی بیماری پیدا ہو جسکی کچھ دوا نہیں ہی کیونکہ عقدسے بار بار سوچنے سے اسکی جگہ کو سیاہ کردیتا ہی پھر اوس سے گرمی پیدا ہوتی ہی پھر آخر کو ایسا مرض ہوجاتا ہی جسکا
على وعظهم ان يكون الناس كلهم مرضى ان يكون مرضهم في جميع الفصول الاربعة من نوع واحد وان يكون
علاج نہیں ہی یعنی ایک ہی دوا سی ایکیہ ہی طریقہ پر ہو اور سکا بطلان ہر یک ظاہر ہی ہو اسمیں مال کا تلف کرنا ہی
معالجتهم فيها بشئ واحد على كيفية واحدة وبطلانه غير خفي على احد من العقلاء ثم فيه اضاعة المال
لانه يشتري بثمن غال فيدخل في الاسراف المحرم مع ان ريحه وادبته بشامة الذين لا يستعملونه موجود
کیونکہ مہنگی دام سی خریدتا ہی اسے اسراف میں جو حرام ہی داخل ہوا اور اوسمیں بو بد ہوکر اونکو لوگوں کی دراج کو جو نہیں ہوتی ہیں بہت تکلیف دیتی ہی
روى انه عليه السلام قال كل مولج في النار وقال الكناسي الرائحة المنتنة تحرق الخياشيم وتصل الى الدماغ
روایت ہی کہ پیغمبر صلی اللہ علیہ وسلم نے فرمایا اپنے والی سب دوزخی ہونگے اور کناسی کہتا ہی بدبو ناک کی نتھنوں کو جلا دیتی ہی اور دماغ میں جاکر
وتؤذي الانسان والملك قال النبي صلى الله عليه وسلم من اكل من هذه الشجرة فلا يقربن مسجدنا يؤذينا بريحه والمراد من هذه
آدمی کو اذیت دیتی ہی اسیواسطے فرمایا نبی صلی اللہ علیہ وسلم نے کہ جو کوئی اس درخت میں سی کھاویگا ہرگز ہماری مسجد کی پاس نہ آوے کہ ہمکو اوسکی بدبو اذیت دیویگی اور فرشتہ
الشجرة كل ما له رائحة كريهة يتأذى منها الانسان بدليل تعليله عليه السلام والمعنى ان من اكل شيئا مما له
علت بیان فرمانی سی ثابت ہی کہ مراد اس درخت سی وہ ہی جسمیں ایسی بو موجود ہو کہ اوس سی انسان کو تکلیف ہو اور ایسا درخت ہی کچہ مخصص ایسی چیز کہا دی
رائحة كريهة يتأذى منها الانسان فلا يقربن مسجدنا لانه يؤذينا بالرائحة الكريهة وقد ثبت في صحيح مسلم
جسمیں بدبو ہو کہ انسان کو اوس سی ایذا ہوتی ہو تو ہماری مسجد کی پاس نہ آوی اسلئے کہ ہمکو بدبو سی ایذا دیگا اور صحیح مسلم میں ثابت ہوچکا ہی
انه عليه السلام كان اذا وجد من رجل في المسجد ريح البصل والثوم امر به فاخرج الى البقيع واذا قال الفقهاء
کہ نبی صلی اللہ علیہ وسلم اگر کسی شخص میں مسجد کی اندر بوی پیاز یا لہسن کی پاتی تو بقیع کی طرف نکلوا دیتی اسیواسطے فقہا کہتی ہیں
كل من وجد فيه رائحة كريهة يتأذى بها الانسان يلزم اخراجه من المسجد ولو يخرج من يده ورجله دون
جسمیں ایسی بدبو آتی ہو کہ اوسی انسان کو تکلیف ہو وی تو اوسکا مسجد سی نکالدینا لازم ہی اگرچہ اوسکے ہاتھ سی اور پاؤں تک پہنچکر
لحيته وشعر راسه فعلى هذا يلزم اخراج كثير من الائمة والمؤذنين من هذا الزمان لوجود رائحة
ڈاڑھی اور سر کی بال پر کچھ نہیں اسی وجہ سی اکثر امام نماز مؤذنوں کا مسجد میں سی نکالدینا لازم آتا ہی کیونکہ اونمیں بو ہوتی ہی یہہ ہی
الكريهة فيهم لسبب ملازمتهم على استعمال الدخان الكريهة الرائحة بل هم يستعملون نه في داخل المسجد الجامع
بدبو موجود ہوتی ہی کیونکہ ہمیشہ حقہ پیا کرتے ہیں بلکہ بعضی حقہ جامع مسجد کی اندر پیتے ہیں
فيكون الكراهة في حقهم اشد والاثر وقد كتب بعض المالكية في الديار الحجازية جوابا عن سوال يتعلق بالدخان
انکی حق میں کراہت بہت سخت اور بڑی ہی اور بعضے علما مالکی مذہب نے ملک حجاز میں ایک سوال کا جو حقہ کی باب میں تہا یہہ جواب لکہا ہی
وهل ان استعمال الدخان حرام كما صله لان اصله الحشيشة والنار لكونه اجزاء من الخشب هم وجه بالجزاء
کہ دہوئیں کو استعمال کرنا حرام ہی جیسکی اصل اسواسطے کہ اوسکی اصل گانجہ کی ہی اور آگ کیونکہ وہ لکڑی کا جزو ہوتا ہی پھر آگ کی جلی ہوئی سو وہوں
من النار فهو من حيث اجزائه النارية التي فيه يحرم استعماله لقوله تعالى ان الذين يأكلون اموال اليتامى
اسلئے کہ اوسمیں کچہ آگ ہوتی ہی استعمال کرنا حرام ہی واسطے قول اللہ تعالی کی جو لوگ کہاتے ہیں مال یتیموں کی

فلیس ان یکون فی الظہر یوم کاذبا ندیث النص علی حرمۃ النار فیحرم الدخان الحاصل منہا وایضا انہ تعالی جعلہ
ناصح صریح کما بیان ہوئیں ابنی حدیث میں آگ سے یہ آیت آگ کی حرمت پر دلالت کرتی ہی سو دہواں بھی جواس سے پیدا ہوتا ہی حرام ہی اور یہ بیہقی ہی کہ تعالی نے
مما یدل علیہ حدیث کما قال فی حق نوح علیہ السلام انہا امۃ لہ کشفنا عنہم عذاب الخزی فی الحیوۃ الدنیا
وہ جن کو عذاب کی خبر دی گئی ہی جانچہ نوح علیہ السلام نے جس قوم کو خبر دی تھی کہ تعالی کی طرف سے ان پر کیا ذلت کا عذاب
فالمعذب لہم انما تشفی عنہم کان دخانا ونزال فی آیۃ اخری فارتقب یوم تاتی السماء بدخان مبین یغشی الناس
سو عذاب جو ان سے موقوف ہوا تھا دہواں ہی تھا اور ایک اور آیت میں فرماتا ہی سو تو راہ دیکھ جس دن کہ لاوی آسمان پر دہواں صریح جو تمہیں لوگوں کو
ھذا عذاب الیم والمراد بالدخان المذکور فی ھذہ الآیۃ معناہ الحقیقی علی قول وعلی ھذا القول یکون النظم
یہ سب ہی کہنے کی مار اور مراد دخان سے اس آیت میں ایک قول کی موافق حقیقی معنی ہیں اور اس قول کی موافق آیت کے معجزہ سے ہی
الکریم صریحا فی کون الدخان عذابا الیما وما یہ التعذیب یحرم استعمال الاعیان الفقہاء قد اتفقوا علی وجوب
صاف معلوم ہوتا ہی کہ دہواں درد ناک عذاب ہی اور جس چیز سے عذاب واقع ہوتا ہو اس کا استعمال حرام ہی کیونکہ تمام فقہاء کا اتفاق ہی کہ
الفرار من محل العذاب کحبس محصن فانہ علی لفظہ اسم الفاعل من التعسیر اسم واد اھلاک اللہ تعالی فیہ
جس جگہ کسی بات کو عذاب ہوا ہو اور اس جگہ سے بھاگنا واجب ہی جیسے بطن محسر کیونکہ اسم فاعل کی حرکت پر تعسیر ہی کے نام ایک وادی کا ہی جہاں اللہ تعالی نے
اصحاب الفیل فاذا وجب الفرار من محل العذاب فوجب الفرار مما یہ العذاب اولی ثمان المستعمل لہ تزہم
اصحاب فیل کو ہلاک کیا تھا پھر جب عذاب کی جگہ سے بھاگنا واجب ہوا تو عذاب کی چیز سے بھاگنا بہت ضروری ہے پھر حقہ پینی والوں کو تو دیکھتا ہی
انہ یخرج من حلوقہم وانوفہم وفیہ تشبہ باھل النار والذی یھلکون فی اخر الزمان من اشراط الساعۃ والدجال
کہ دہواں اونکی حلق میں سے اور ناک میں سے نکلتا ہی اور اس حال میں دو زخیوں کی موافق اور انکی برابر ہیں جو آخر زمانہ میں شریر لوگ ہلاک ہونگے جانچہ حدیث میں ہی
انہ یکون فی اخر الزمان دخان یملا الارض یقتل الناس یعنی یوجا اما المؤمن فیصیبہ کھیئۃ الزکام واما
کہ آخر زمانہ میں ایسا دہواں پیدا ہوگا کہ تمام روی زمین کو گھیر لیگا کہ لوگ کہیں گے ان تنگ کیا ہے مؤمن تھوڑا سا ایسا ہوگا جیسی زکام ہوتا ہی اور
الکافر فیخرج من منخرہ واذنیہ وعینیہ حتی یصیر براس احدھم کالراس الحمیت ای المشوی فلا یشعر المؤمن
کافر کی دونو نتھنوں میں سے اور دونو کانوں میں سے اور دونو آنکھوں میں سے دہواں نکلیگا کہ ایسا کہ بھبک کا سا ہے ایسا ہوجائیگا جیسی سر بھنا ہوا بھنا ہوا یعنی مؤمن کو زکام کا دہواں اور کافر کو
ان یتشبہ باھل العذاب لان ان یستعمل ما ھو من نوع العذاب ولا شک ان ملابسۃ اھل العذاب وقد امر جمیع
نہیں چاہیئے کہ عذاب والوں کا سا حال بنالیں اور نہ یہ چاہیئے کہ عذاب کی چیزوں کو استعمال کریں اور نہ عذاب والوں کی سی صورت بنادیں اور تمام علماء نے
من العلماء التحتم بالحدیث النہاس لما ثبت فی الحدیث انہما حالیۃ اھل النار وھم علی ما ذکرہ الھلالی فی مختصر الاحیاء
ہی اور نانبی کی الکھوٹی پر بیٹھنے کو مکروہ کہا ہی کیونکہ کہ حدیث سے ثابت ہوچکا ہی کہ دوزخ کا ہی اور مرد افتی ہمارے ملک کی مختصر الاحیاء میں
انہ علیہ السلام کان یکرہ الطعام السخن ویقول ان اللہ تعالی لم یطعمنا نارا فھذا الدخان اولی بالکراھۃ لانہ مختلط
صحیح ہوا ہی کہ پیغمبر صلعم علیہ السلام گرم کھانی کو مکروہ جانتے اور فرماتے کہ اللہ تعالی نے ہمکو آگ کھانی کو نہیں دی سو اسمیں دہواں کو اسمیں بدرجہا تر بو ہی اسلئے بھی اسمیں
یاجز اذ نار بیۃ کما مر الوجہ یکون فی استعمالہ لا تسویۃ الشباب کالا بدان وکراھۃ الرائحۃ کالثوب والتنان یکون لزاجر العاقل عن
اجزاء نباری ہوئی ہیں جانچہ گندھک بھی پھر اگر حقہ پینی میں سوای پیاسی کپڑوں اور جسم اور بدبو اور تنفس کی کچھ نہ ہوتا تو بھی عاقل کی دانستگی سے روکنے کو کافی تھا
استعمال الیکون فی استعمالہ لا احیاء سنۃ الکفار الذین اخرجوہ واظہروہ فی بلاد الاسلام توصلا الی اضرار اھل
بلکہ اگر سکو پینی میں کچھ نہ ہوتا سوای رواج دینی طریق کفار کی کہ اسکو نکال کر بلاد اسلام میں بھیجا یا ہی اہل اسلام کی ضرر رسانی کی لئی
الاسلام لکان باعثا للعاقل علی اجتنابہ وما نقل عن ارتکابہ لکن اکثر اھل الزمان طبایعہم خامدۃ صعبۃ
تو بھی عاقل کی لئی باعث اجتناب کا ہوتا اور اسکی اختیار کرنی سی مانع آتا لیکن اس زمانہ کی لوگوں کی طبیعتیں ایسی بجھی ہوئی ہیں کہ صد مطیع نہیں ہوتیں

الانقیاد

الانقیاد مائلۃ دائما الی ملا یعنیہم ان تصحوا لم یقبلوا وان علموا لم یعلموا وان تفہموا لم یتفہموا

ہمیشہ بیہودہ امور کی طرف جھکی رہتی ہیں اگر نصیحت کرو تو نہیں مانتی اگر سکھاؤ تو نہیں سیکھتی

وان تفہموا لم تروا ما تفہموا وہم من الذین ان یروا سبیل الرشد لا یتخذوہ سبیلا وان یروا سبیل الغی

اور اگر سمجھیں تو سمجھ کر نہ کریں اور وہ ایسے لوگ ہیں کہ اگر دیکھیں راہ ہدایت کی تو نہ چلیں راہ اور اگر دیکھیں راہ ضلالت کی

یتخذوہ سبیلا نسئل اللہ تعالی ان یوفقنا لسبیل الرشد ویبعدنا عن سبیل الغی المجلس الحادی والثلثون

تو اسکو چلیں راہ ہم اللہ تعالی سے سوال کرتے ہیں کہ ہمکو نیک رستہ کی توفیق دے اور ہمکو بھی کی راہ سے دور رکھے اکتیسویں مجلس

فی بیان سنۃ الاعتکاف وطلب لیلۃ القدر فیہ وفضیلتہ قال رسول اللہ صلی اللہ علیہ وسلم

بیان میں سنت ہونے اعتکاف کی اور لیلۃ القدر کی تلاش میں اور اسکی فضیلت میں رسول اللہ صلی اللہ علیہ وسلم نے فرمایا

انی اعتکفت العشر الاول بطلب ہذہ اللیلۃ ثم اعتکفت العشر الاوسط ثم اتیت فقیل لی اللتمسہا فی العشر

میں نے رمضان کے پہلے دہمہ میں لیلۃ القدر کی تلاش میں اعتکاف کیا پھر درمیانی دہمہ کی بیچ کے دہمہ میں اعتکاف کیا پھر میں نے آکر کہا گیا کہ لیلۃ القدر کو بیچ کے

الاواخر فمن اعتکف معی فلیعتکف فی العشر الاواخر فقد اریت ہذہ اللیلۃ ثم انسیتہا ہذا الحدیث من مجلس

دہمہ میں تلاش کرنی میری ساتھ اعتکاف کیا ہو تو وہ پچھلی عشرہ میں پھر اعتکاف کرے میں نے لیلۃ القدر کو دیکھا پھر مجھکو بھلا دیا اسکو شیطان نے کہ یاد نہ رہی مجھکو یہ حدیث مصابیح

للمصابیح رواہ ابو سعید الخدری واصلہ فی الصحیحین انہ علیہ السلام اعتکف العشر الاول من

صحیح بخاری اور مسلم میں ہے یہ حدیث ابو سعید خدری کی اور اصل اس حدیث کی صحیح بخاری اور مسلم میں ہے کہ پیغمبر صلی اللہ علیہ وسلم نے رمضان کی پہلی دہمہ میں

رمضان ثم اعتکف العشر الاوسط فی قبۃ ترکیۃ ثم اطلع رأسہ فقال انی اعتکفت العشر الاول اطلب

اعتکاف کیا پھر بیچ کے دہمہ میں ترکی خیمہ کی اندر اعتکاف کیا پھر سر مبارک باہر نکال کر فرمایا کہ میں نے پہلی دہمہ میں اسواسطے اعتکاف کیا تھا کہ مجھکو

ہذہ اللیلۃ ثم اعتکفت العشر الاوسط وفیہ دلیل علی ان المقصود من شرعیۃ الاعتکاف طلب لیلۃ القدر فانہا

آخر حدیث تک اور اسمیں یہ دلیل ہے کہ مقصود اعتکاف کی شروع ہوئی ہے شب قدر کی تلاش ہی کیونکہ یہ شب موافق مقصود تھی

لکونہا خیرا من الف شہر والحض لیلزم احیاءہا باشرع الاعمال اذ فیہ تفریغ القلب عن امور الدنیا وتسلیم

کی ہزار مہینوں سے بہتر ہی تو اوس شب میں نیک اعمال کی شغل میں جاگنا چاہئے کیونکہ اسمیں دنیا کے امور سے فارغ ہونا اور اپنے تئیں مولیٰ کے حوالہ کرنا لازم ہی

النفس الی المولی والتحصن بحصن حصین وملازمۃ بیت رب العالمین فیکون کمن احتجم الی عظیم

اور اپنے تئیں قلعہ مضبوط میں اور ملازمت پروردگار عالم کی کہ گھر ہی پروردگار عالم کا جیسی کوئی ایک تو اپنکو محتاج ہوکر پہنچا ہی

فلازمہ حتی قضی مآربہ فالقیل الذکان شرعیۃ الاعتکاف لطلب لیلۃ القدر فلم یختص باللیل فالجو

دروازے پر یہاں تک پہنچا ہوکہ اسکا مطلب پورا ہوگیا اگر کوئی اعتکاف کی شرعیت رہیت اعتکاف کی واسطے تلاش لیلۃ القدر کی تو یہ اعتکاف ضرور رات ہی کا ہوتا

ان الشافعی قد نص علی کون الاجتہاد فی یومہا کالاجتہاد فی لیلتہا فی الاستحباب ذکرہ النووی فی الاذکار

کہ امام شافعی نے صاف کہا ہی کہ جیسی رات کی اندر ایسی ہی دن کی اندر بھی مستحب ہی جیسی رات مستحب ہی یہ نووی نے اذکار میں بیان کیا ہی

وہذا الحدیث یقتضیہ ایضا لانہ علیہ السلام اعتکف العشر الاول من رمضان لطلب تلک اللیلۃ

اور اس حدیث سے بھی یہ بات لازم آتی ہی اسواسطے کہ پیغمبر صلی اللہ علیہ وسلم نے رمضان کی پہلی عشرہ میں لیلۃ القدر کی تلاش کی لئی اعتکاف کیا

ثم اعتکف العشر الاوسط تلتمسہا فاتی ات من الملئکۃ فقال لہا فی العشر الاواخر فاعتکف

پھر بیچ کی عشرہ میں اعتکاف کیا پھر جب کہ دوسرا کہ لیلۃ القدر پچھلی عشرہ میں ہی تو ایک فرشتہ نے آکر کہا کہ لیلۃ القدر پچھلی عشرہ میں ہی تو پہلی عشرہ میں اور بیچ کی

العشر الاوسط فعزم علیہ السلام علی الاعتکاف فی العشر الاواخر وحث علی اعتکافہا فانہ علیہ السلام کان

عشرہ میں تھے حضرت صلی اللہ علیہ وسلم نے بھی عشرہ میں اعتکاف کا عزم کیا اور لوگوں کو رغبت دی سو پیغمبر صلی اللہ علیہ وسلم

یعتکف العشر الاواخر من رمضان حتی یتوفاہ اللہ تعالی ثم اعتکف ازواجہ من بعدہ قال الزہری رمضان کی پچھلی عشرہ میں ہمیشہ اعتکاف کرتی رہی یہاں تک کہ اللہ تعالی انکو وفات دی پھر انکی بعد ازواج مطہرات کرتی رہیں زہری کہتا ہی

عجبا من الناس کیف یترکون الاعتکاف ورسول اللہ علیہ السلام کان یفعل الشیء ویترکہ ولم یترک الاعتکاف لوگوں سے تعجب آتا ہی کہ اعتکاف کیسا چھوڑ رکھا ہی اور حال یہ ہی کہ رسول اللہ صلی اللہ علیہ وسلم کبھی کوئی کام کرتی کبھی اور چھوڑ دیتی اور اعتکاف کو

حتی قبض ثم الاعتکاف فی اللغۃ الاقامۃ علی الشیء وحبس النفس علیہ وفی الشریعۃ اقامۃ فی المسجد باللبث نہیں چھوڑا پھر اعتکاف کا معنی لغت میں ایک شی پر قائم رہنا اور اوس پر نفس کو روکنا اور شریعت میں نیت کے ساتھ مسجد میں دیر تک رہنا

فیہ مع النیۃ أما اللبث فرکنہ واما المسجد والنیۃ فشرطہ والمعنی اللغوی موجود فیہ مع زیادۃ وصف اوسکے رکن یعنی ٹھہرنا رہنا تو اعتکاف کا رکن ہی اور مسجد اور نیت اعتکاف کی شرطیں ہیں اور لغوی معنی یہی شرعی معنوں میں زیادتی وصف کے ساتھ رہنا

وھو سنۃ مؤکدۃ فی العشر الاخیر من رمضان لانہ علیہ السلام واظب علیہ بعد ما قدم المدینۃ الی اور سنت مؤکدہ ہی رمضان کی پچھلی عشرہ میں اسلئے کہ نبی صلی اللہ علیہ وسلم جب سے مدینہ تشریف لائے تو اعتکاف ہمیشہ کرتی رہی

ان توفاہ اللہ تعالی فان قیل المواظبۃ من غیر ترک دلیل الوجوب فلم لم یجب الاعتکاف فالجواب انہ علیہ السلام یہاں تک کہ اللہ نے اوسکو وفات دی اگر کوئی اعتراض کرے کہ ہمیشگی ایک عمل کی بدون ترک کی دجوب کی دلیل ہوتی ہی پھر اعتکاف واجب کیوں نہیں ہوا تو جواب یہ ہی

کان فی حق الواجب بعد المواظبۃ علیہ ینکر علی من ترکہ ولم ینکر علی من ترک الاعتکاف فعلم انہ لیس بواجب کہ نبی علیہ السلام علی واجب کی جب بعد مواظبت کی اوس عمل کی تارک کو برا جانتی تھی اور اعتکاف کی تارک کو کبھی انکار نہیں کیا اس سے معلوم ہوا کہ اعتکاف

بل ھو سنۃ مؤکدۃ علی طریق الکفایۃ فی العشر الاخیر من رمضان وفی غیرہ من الاوقات نفل والمنجب بلکہ سنت موکدہ رمضان کی پچھلی عشرہ میں بطور کفایہ کی ہی اور رمضان کی پچھلی عشرہ کی سوا اور وقتوں میں نفل ہی اور واجب نہیں ہوتا

بالنذر والتعلیق بالشرط واما ما کان بالشروع فھو تطوع حتی لمن اقل الواجب بوم حتی لو نذر اعتکاف یوم کہ نذر یا نفر یا کہ شرط سے متعلق کرو لیکن جو اعتکاف شروع کرنی سے لازم ہوتا ہی سو وہ تطوع ہی پھر کم سی کم مدت اعتکاف واجب کی ایکدن ہی یہاں تک اگر اعتکاف

یدخل المسجد قبل طلوع الفجر ولا یخرج الا بعد غروب الشمس فان قطعہ قبل ذلک او افسدہ یقضیہ ایکدن کا نذر کیا تو مسجد میں صبح صادق سی پہلی داخل ہوا اور بعد غروب آفتاب کی سورج نکلی سو اگر غروب آفتاب سے پہلی اعتکاف کو قطع کیا یا فاسد کر یا تو اوسکو

ولو نذر اعتکاف یوم بعینہ او اکثر یدخل المسجد فی ابتداء شروعہ قبل غروب الشمس اور اگر دو دن یا کئی دن کی اعتکاف کی نذر کری تو اعتکاف شروع کریگا مسجد میں غروب آفتاب سی پہلی داخل ہو

ولا یخرج عند تمامہ الا بعد غروبھا ولو مات قبل ان یعتکف یلزمہ ان یوصی بان یطعم اور پورا ہوتی کی بعد مسجد سی بعد غروب آفتاب کی نکلی اور اگر اعتکاف کرنی سی پہلی مر جاوی تو لازم ہی کہ وصیت کر دی

عنہ لکل یوم نصف صاع من الحنطۃ ولا یصح ما وجب من الاعتکاف الا بالصوم کہ ہر ہر دن کی بدلہ آدھا آدھا صاع گیہوں کا مسکین کو دیدیوے اور اعتکاف واجب بدون روزہ کی ادا نہیں ہوتا

حتی لو نذر اعتکاف یوم قد اکل فیہ لا یصح نذرہ ولا یلزمہ شیء وکذا یہاں تک اگر کسی نی ایکدن کا اعتکاف نذر مانا کہ اوسمین کھا چکا تھا تو اوسکی نذر صحیح نہیں ہی اور اوسکی ذمہ پر کچھ لازم نہیں ہی اور ایسی ہی

لو نذر اعتکاف لیلۃ لا یصح لان اللیل لیس محلا للصوم واما النفل فالصوم اگر رات کی اعتکاف کی نذر کی تو صحیح نہیں ہی اسلئے کہ رات کو روزہ نہیں ہوتا اور اعتکاف نفلی میں ظاہر روایت کی موافق روزہ

لیس شرطا فیہ فی ظاہر الروایۃ وھو قولھما ایضا فعلی ھذہ الروایۃ لیس لہ قضاء یوم حتی ان من شرط نہیں ہی اور صاحبین کا یہی ہی قول ہی اب اس روایت کی موافق کہ جو کم مدت اعتکاف کی مقرر نہیں ہی یہاں تک کہ جو شخص

فصل المسجد ونوی الاعتکاف الی ان یخرج یکون معتکفا مادام فیہ ویحصل لہ ثواب المعتکفین فاذا خرج
مسجد میں آدمی اور نکلنے تک کی وقت میں اعتکاف کی نیت کرے تو معتکف ہوجاوے گا جبتک مسجد میں رہے گا اور اوسکو اعتکاف والوں کا سا ثواب ملیگا
منہ ینتھی اعتکافہ وروی الحسن عن ابی حنیفۃ ان الصوم شرط الصحۃ فعلی ھذہ الروایۃ اذا نوی یوما لم یکن معتکفا
مسجد سے نکلیگا تو اعتکاف پورا ہوجاوے گا اور حسن امام ابوحنیفہ سے روایت کرتا ہے کہ روزہ صحت اعتکاف کی شرط ہے اس روایت کی رو سے اگر ایک دن کا اعتکاف کرے تو
لا یصح الا فی مسجد الجماعۃ لہ امام ومؤذن یصلی فیہ الصلوات الخمس بالجماعۃ لانہ عبادۃ تستطار الصلوٰۃ
سوا مسجد جماعت کی جسکا امام اور مؤذن معین ہو اور اوسمیں پانچوں نمازیں جماعت سے ہوتی ہوں درست نہیں ہوتا اسلئے کہ نماز کی انتظاری بہت ہے
فیختص بمکان یصلی فیہ ذلک والمرأۃ تعتکف فی مسجد بیتھا ای فی موضع صلوتھا فی بیتھا لا یخرج منہ
سوا اوسی جگہ ہونا چاہئی جہاں وہ نماز پڑھتی ہوں اور عورت اپنی گھر کی مسجد میں اعتکاف کرے یعنی جس جگہ اپنی گھر میں نماز پڑھتی ہی بس اوسی جگہ کی
اذا اعتکفت فیہ ولیس لھا ان تعتکف فی غیر موضع صلوتھا فی بیتھا وان لم یکن فی بیتھا موضع الصلوٰۃ
اگر اعتکاف کیا تو نہ ٹلی اور عورت کو جایز نہیں ہی اپنی گھر کی جگہ کے سوا اور نماز کی جگہ کے اور اگر اوسکے گھر میں نماز کی جگہ معین نہ ہو
لا یجوز لھا الاعتکاف فیہ لا یخرج المعتکف من المسجد لا لحاجۃ شرعیۃ کالجمعۃ واطبیعیۃ کالبول و
تو اوسکو گھر میں اعتکاف کرنا جایز نہیں ہی اور معتکف مسجد سے بدون حاجت شرعی کے یا بہ نہ نکلے جیسے نماز جمعہ یا بدون حاجت طبعی کے جیسے پیشاب اور
الغائط واذا خرج لبول او غائط یمکث فی منزلہ بعد الفراغ من الطھر ویخرج الی الجمعۃ حین تزول الشمس
پاخانہ اور اگر واسطے پیشاب یا پاخانہ کی مسجد سے باہر آیا تو طہارت سے فارغ ہوکر گھر میں درینہ لگاوے اور نماز جمعہ کی واسطے آفتاب ڈھلنے کی وقت جاوے
ان کان معتکفا قریبا من الجامع بحیث لو انتظر زوال الشمس لا یفوتہ الخطبۃ وان کان تفوتہ الخطبۃ
اگر مسجد جامع کی نزدیک معتکف ہوا ایسا کہ اگر آفتاب ڈھلنے کا انتظار کرے تو خطبہ فوت ہوجاوی اور اگر جاوی تو خطبہ ہوجاویگا
لا ینتظر زوال الشمس بل یخرج فی وقت یمکنہ ان یاتی الجامع ویصلی اربع رکعات قبل الاذان الذی بین یدی
تو آفتاب ڈھلنے کا انتظار نکرے بلکہ ایسے وقت روانہ ہوکر مسجد جامع میں جاکر چار رکعتیں نماز کی اوول اذان سے پہلے پڑھ لی جو منبر کی سامنے ہوتی ہی
المنبر وفی روایۃ ست رکعات وتعتاد تحیۃ المسجد واربع سنۃ وبعد الجمعۃ یمکث بقدر ما یصلی اربع
اور ایک روایت میں ہی کہ چھ رکعتیں پڑھلی دو رکعت تحیۃ المسجد کی اور چار سنتیں اور بعد نماز جمعہ کی اتنا ٹھہرے کہ چار رکعتیں
رکعات اوست رکعات علی حسب اختلاف الاخبار الواردۃ فی النافلۃ بعد الجمعۃ وان یمکث اکثر من ذلک
یا چھ رکعتیں پڑھلی موافق اختلاف حدیثوں کی کہ جمعہ کی بعد کی نفلوں میں وارد ہوئی ہیں اور اسقدر سے زیادہ دیر نہ لگاوی
وان علت کا بصرہ ولیوما ولیلۃ لکن لا یستحب لہ ذلک ولا یخرج لعیادۃ المریض ولا الصلوٰۃ الجنازۃ ولا
اور اگر دو رکعا نہ پڑھی تو کچھ نقصان نہیں ہی اگرچہ ایک دن رات تک لیکن یہ خلاف مستحب ہی اور بیمار کی دیکھنے کو جاوی اور نہ واسطے نماز جنازہ کی جاوی اور نہ
لاداء الشھادۃ وھذا کلہ قول ابی حنیفۃ کان الخروج من المسجد بلا عذر ولو ساعۃ یفسد الاعتکاف عندہ
گواہی دینی جاوی یہ سب تمام قول امام ابوحنیفہ کا ہی واسطے کہ مسجد میں سے بی عذر نکلنا اگرچہ ایک ساعت کی لئی ہووے تو بھی اعتکاف کی فاسد کردیتا ہی
وھو لا قیس لان الخروج بیاتی اللیث وما باتی فی اکثر یستوفی فیہ القلیل والکثیر کالاکل فی الصوم والحدیث
اور یہ ہی قابل قیاس کی ہی واسطے کہ باہر نکلنا اندر ہونے کی خلاف ہی تو جو چیز کسی شی کی خلاف ہووے تھوڑا بہت سب برابر ہی جیسی روزہ میں کھانا
فی الطھارۃ وکذا اذا خرج ساعۃ بعذر المرض یبطل لان الخروج بعذر المرض من حیث انہ لا یغلب وقوعہ لیس
اور وضو میں حدث اور ایسی ہی اگر ایک ساعت کی واسطے بیماری کی عذر سے نکلی تو اعتکاف باطل ہوجاتا ہی واسطے کہ بیماری کی عذر سے نکلنا بایں اعتبار کہ اوسکا وقوع کم
مستثنی عن الایجاب فصار کانہ خرج من غیر عذر لانہ لا یاثم بالخروج بعذر المرض وکذا اذا خرج لغیر عذر
ہی کبھی ہی اوسکی ایجاب سے مستثنی نہیں ہوا ہی سو اسب گویا بلا عذر باہر نکلا کیونکہ بیماری کی عذر سے نکلنے میں گنہگار نہیں ہوتا اور ایسی ہی اگر بلا عذر

ناسيا فيطأها فتحبل فانه يكره واذا اراد الغسل في المسجد انتقل الى مسجد اخر واخرجه السلطان كرها او اخرجه
یہ بھی اختلافی ہے اور اصح یہی ہے کہ اگر مسجد میں ہی جاوی اور مختلف دوسری مسجد میں جاوی بلا عذر حکم نہ ہو تو اس خواہ مخواہ نکالنے کی
الفقراء واخرج هو بجسده الغرض لم يبطل اعتكافه وقالا لا يفسد عالم يخرج اكثر من نصف يوم وهو
یا وہ آپ نکلے اور قرض خواہ خواہ مخواہ ساعت بہ ساعت تقاضا کرتا رہے اور اصحاب اعتکاف باطل ہو جاتا ہے اور صاحبین کہتے ہیں اعتکاف باطل نہیں ہوتا جب تک آدمی اس سے باہر نہ نکلا ہو
ادنى للناس اذ لا يطيقون الخروج لاقامة حوائجهم فلوم يتم القليل منه لو تعذر في الحرج في الكثير
اس قول میں لوگوں کو بہت گنجائش ہے کیونکہ وہ اپنی ضروریات کی تکمیل نہ ہونے کی وجہ سے بہت پریشان ہوتے ہیں اگر تھوڑی مدت میں پورا نہ ہو سکے تو اس سے زیادہ میں بھی آدمی
الذي هو اكثر من نصف اليوم ويجوز للمعتكف ان يأكل ويشرب وينام ويبيع ويشتري في المسجد من غير
دن میں زیادہ ہی کیوں نہ ہو حرج نہیں ہے اور معتکف کو جائز ہے کہ مسجد کے اندر کھانا پینا اور سونا اور بیچنا اور خرید کرنا بیچنا سب کچھ کر سکتا ہے
احضار السلعة فيه قال بعض العلماء المراد به ما لا بد منه كالطعام ونحوه واما اذا اراد ان يتخذه متجرا
سامان کا لے
یعنی علماء کہتے ہیں کہ اس سے مراد ضروریات کا لانا ہے جیسے کھانا وغیرہ اور اگر معتکف جلابی کا مسجد کو کپڑا بنانے کی غرض سے لائے
يكره ذلك قال الزيلعي وهو الصحيح لانه منافٍ لحصول المقصود من الاعتكاف ولا يشتغل فيه بامور
تو یہ مکروہ ہے زیلعی کہتا ہے کہ یہ قول صحیح ہے کیونکہ یہ اعتکاف کی حاصل کی مقصود کے منافی ہے اور اس میں مشغول ہونا ہے
الدنيا ويكره له الصمت والمراد صمت يعتقد عبادة وهو منهي عنه لكونه شريعة منسوخة ويلازم
اور معتکف کو مکروہ ہے چپکی رہنا اور اس سے مراد وہ چپکی رہنا عبادت سمجھ کر اور یہ ممنوع ہے اسواسطے کہ یہ طریقہ منسوخ ہے قرآن کی تلاوت
قراءة القرآن والحديث وعلم الدين وسير النبي وقصص الانبياء وحكايات الصالحين وكتابة امور الدين و
کی جاوی اور حدیث اور علم دین فقہ وغیرہ اور تاریخ نبی اور احوال انبیاء کی اور حکایات صالحین کی یا شرعی امور دینی کچھ لکھا کرتا ہو اور یہ
اما التكلم بما ليس بخير فانه مكروه لغير المعتكف فما ظنك بالمعتكف في غير المسجد وتحرم عليه
گفتگو جو بیہودہ نہ ہو تو وہ بھی اعتکاف کی مسجد کے باہر ہی مکروہ ہے
الوطي بقوله تعالى ولا تباشروهن وانتم عاكفون في المساجد وكذا دواعيه كالمس والقبلة ويبطل الاعتكاف
وطی حرام ہے بموافق آیت کے اور نہ لگاؤ اسی جب اعتکاف بہ مسجد جامع ہو اور اسی کی مثل ہے جیسی جمعہ اور پنجوقتہ مسجد اور وطی بھی مطلقاً اعتکاف
بالوطي مطلقا وبالدواعي ان انزل والا فاد لو اراد ما يجاب الاعتكاف على نفسه ينبغي ان يذكر بلسانه ولا
باطل ہو جاتا ہے اور وطی کی مماثل ہی اگر انزال ہو گیا تو باطل ہو جاتا ہے اور دواعی اگر سبق ہی اپنی اور اعتکاف واجب کر لیا ارادہ کیا تو چاہیئے کہ زبان سے بھی کہہ دے
يكتفي بنية القلب لان الذنب على اللسان فلا يكون لآلة بخلاف النية فانها اعم القلب ولو اعتكف بعمل
صرف دل کی نیت پر اکتفا نہ کرے اسواسطے کہ گناہ زبان کا کام ہے اور نیت دل کا کام ہے بخلاف نیت کے کیونکہ یہ دل کا کام ہے اور اگر کسی شخص نے
من غير ان يوجبه على نفسه ثم خرج لا شيء عليه في ظاهر الرواية المجلس الثاني والثلثون في بيان
بلا واجب اعتکاف شروع کیا پھر اعتکاف ہی سے خارج ہوا تو ظاہر روایت میں اس پر کچھ نہیں آتا تیسواں مجلس
صدقة الفطر واحكام العيدين وبيان البدع فيه فرض رسول الله صلى الله عليه وسلم
صدقہ الفطر کی بیان اور وجوب عید کی احکام میں اور بیان عید کی بدعتوں کا رسول اللہ صلی اللہ علیہ وسلم نے فرض فرمایا
زكوة الفطر طهرة للصائم من اللهو واللغو ايضا فعل به للمساكين هذا الحديث من حسان المصابيح
فرض کر دی ہے زکوۃ الفطر روزہ دار کی طہارت کی واسطے لہو اور لغو اور فسق سے اور یہ بھی اسواسطے کہ یہ حدیث مصابیح کی حسن حدیثوں میں ہے
رواه ابن عباس هو يدل على وجوب صدقة الفطر لان الفرض في اللغة بمعنى التقدير وفي الشرع بمعنى
ابن عباس کی روایت ہے اس حدیث سے صدقہ فطر کا واجب معلوم ہوتا ہے اسواسطے کہ لغت میں معنی فرض کی اندازہ کرنا کے ہیں اور شرع میں واجب کے

لایخفی۔ ولفظ الشارع اذا دار بین المعنی الشرعی والمعنی اللغوی یتعین حملہ علی المعنی الشرعی ما لم تکن قرینۃ تعین او تشیر الی المعنی اللغوی۔ اور شارع کے کلام اگر دو معنیوں معنی لغوی اور معنی شرعی میں دائر ہوتا ہے تو وہ معنی جہاں تک ہو سکے شرعی معنی پر حمل کئے جاتے ہیں الا یہ کہ کوئی قرینہ معنی لغوی کی تعیین کرے یا اشارہ کرے

الغالب من حال النبی علیہ السلام تعریف الاحکام دون اللغات فعلی ھذا یکون المعنی اوجب صدقۃ الفطر کما ذکرہ اھل اللغۃ۔ اور علیہ وسلم احکام شرعی کو بیان فرماتے تھے لغات نہیں بیان کرتے تھے اس تقریر کی موافق معنی حدیث کی یہ ہوں گے کہ صدقہ فطر کو

علی الانسان لغائلتین احدیھما کونھا کفارۃ لخطایاہ ونظیر ھذہ الصدقۃ فی حال الصوم من اللھو واللغو

انسان پر واجب فرمایا ہے ایک تو کفارہ ہے اس کی خطاؤں کا اور اس کی پاکیزگی ہے اس روزہ کی حالت میں بیہودہ لہو اور لغو

الذین یلبس فی احد منھما فائدۃ دینیۃ او دنیویۃ ومن الرفث الذی ھو الکلام القبیح ویلتصق بہ من الفاظ اللغاء

جنمیں کوئی فائدہ نہیں ہے نہ تو فائدہ دین کا اور نہ فائدہ دنیا کا اور طبیعت بھی ان سے منقبض ہوتی ہے یعنی کلام بد اور جو اوس کا مثل ہے الفاظ لغو ہیں

لان الحسنات یذھبن السیئات والثانیۃ کونھا اقوت للمساکین حتی یکون الفقیر فی ھذا الیوم کالغنی فی

کیونکہ نیکیاں دور کرتی ہیں برائیوں کو اور دوسری فائدہ مساکین کی روزی ہے یہاں تک کہ فقیر اوس روز قوت حاصل کرنے میں غنی کی مانند ہو جاتا ہے

وجلالۃ القوۃ وعدم الاحتیاج الی السوال لانہ علیہ السلام قال اغنوھم عن المسئلۃ فی مثل ھذا الیوم واشارۃ

اور حاجت سوال کی نہیں رہتی رسولصلی کی نہیں علیہ السلام نے فرمایا ہے اگر سوال کرنے کی حاجت کی اور نہ رہے

الی ان ھذا الیوم انما یکون عید الفقراء اذا استغنوا فیہ عن السوال بوصول صدقۃ الاغنیاء الیھم

کہ یہ دن فقیروں کی حق میں عید ہے جب یہ ہو کہ تونگروں سے صدقہ لیکر سوال کرنے کی حاجت نہ رہے

لان الاغنیاء مکلفون بانفاق المال فی سبیل الخیر وسد ذلک التکلیف ان المال محبوب الخلق وھم مامورون

اور رسولصلی کو تونگروں کو یہ حکم ہے کہ روپیہ خیر میں خرچ کریں اس حکم میں بیہودہ ہے کہ مال تمام مخلوقات کو محبوب ہوتا ہے اور تونگروں کو محبت الٰہی کا حکم ہے

بحب اللہ تعالی وقد اراد ذلک بنفس الایمان لان قولھم لا الٰہ الا اللہ معناہ انا قد علمنا واعتقدنا ان

اور یہ بھی صرف ایمان کی زیادہ محبت کا دعوی کرتی ہیں اسلئے کہ اوس کا قول لا الٰہ الا اللہ اسکی یہ معنی ہیں یعنی جان لیا اور اعتقاد کیا کہ

لا معبود ولا محبوب الا اللہ فالتزمنا عبادتہ ومحبتہ ولا نعبد ولا نحب الا ایاہ فجعل بذل المال معیارا

نہ کوئی معبود ہے اور نہ کوئی محبوب ہے سوا اللہ کی پس ہم بھی اوسکی عبادت اور محبت اپنی ذمہ پر لی ہم اوسکی سوا کسی کی عبادت کریں نہ کسی کو محبوب جانیں سو اس سوال کا نہ ہونا

لحبھم ومصدقا لصدقھم من حیث ان جمیع المحبوبات تتبدل فی سبیل المحبوب الذی غلب حبہ فی قلبہ

اوسکی محبت کا نشان مقرر ہوا ہے اور اوسکی تصدیق کا بھی ہے اس لحاظ سے کہ تمام محبوب چیزیں ایسی محبوب کی راہ میں خرچ ہوتی ہیں جس کی محبت دل میں زیادہ مستحکم ہوتی ہے اور اوسکی

فمن یبذل وھو من الذین صدقوا ما عاھدوا اللہ علیہ ومن لم یبذل یکون من الذین یقولون ما لا یفعلون یا قوم ھو

سو جو خرچ کیا وہ عہد میں تو کہ اس نے جو عہد کیا تھا وہ سچ کیا یا اور جس نے خرچ نہ کیا وہ ان لوگوں میں ہے جو زبانی دعوے کرتے ہیں

ما لیس فی قلوبھم بل من اتبع ھواہ وجعلہ الھا نفسہ حتی کانہ یعبدہ فان من بعل یھوی نفسہ لا

جو اوسکے دلمیں نہیں ہیں بلکہ جو اپنی خواہش کی تابع ہیں ہوا کی تابع ہوا کو اپنا معبود بنا لیا ہے گویا اوسی کی عبادت کرتا ہے کیونکہ جو ہوا نفسانی پر عمل کرتا ہے

یھوی نفسہ شیئا الا ویتلبہ ویخالف مولاہ ولھذا قال النبی علیہ السلام لا یعبد اللہ عبد فی الارض عبد

تو جو اوسکا نفس چاہتا ہے کرتا ہے سو یہ کرنا اوسکا اور مولی کی مخالفت کرنا ہے اسی واسطے نبی صلی اللہ علیہ وسلم نے فرمایا ہے کہ زمین پر کوئی بندہ اللہ کا ایسا نہیں ہوا ہے

اللہ تعالی ھو الھوی فعلی ھذا یجب علی المکلف ان الخ۔ بعد ترک الاشیاء الاول ترک المعاصی فان المعصیۃ

خدا کی نزدیک ہوا ہو سو یہی اسکی موافق مکلف پر اس کو واجب ہے بعد ترک کرنے اول اشیاء کے ترک کرنا گناہوں کا گناہ کرنا

وان کان ترکھا

اگرچہ جمعہ

بعض لا زمان لازم واجب لقولہ تعالی ان عدۃ

اس دلیل سے

مہینوں کی گنتی

الشهور عند الله اثنا عشر شهرا فی کتاب الله یوم خلق السموت والارض منها اربعة حرم ذلک الدین

اللہ کی بات بارہ مہینے ہیں اللہ کی حکم میں جبسے پیدائی آسمان وزمین دین چار مہینے ہیں اللہ کی سیدھی

القیم فلا تظلموا فیهن انفسکم یعنی فی عدة الشهور الشرعیة التی علیها یدور کثیر من الاحکام الشرعیة

دین سو اوسمیں ظلم نہ کرو یعنی گنتی قمری مہینوں کی جس سے بہت سی احکام شرعی موافق حکم الٰہی کے متعلق ہوتی ہیں

فی حکمه تعالی اثنا عشر شهرا مثبتا فی اللوح المحفوظ من خلق السموت والارض منها تلک الشهور الاربعة حرم

اللہ تعالیٰ کے حکم میں بارہ مہینے ہیں لوح محفوظ میں ثبت جبسے اللہ تعالیٰ نے آسمان وزمین کو پیدا کیا ہے اون بارہ مہینوں میں سے

اربعة حرم وهی ذو القعدة وذو الحجة والمحرم ورجب وکون هذه الشهور الاربعة المعینة حرما هو الدین

چار محترم ہیں یعنی ذیقعدہ اور ذیحج بقرعید اور محرم و اور رجب جسکو مضر اور بھی چار ماہ معین یعنی جو معزز اور محترم سمجھے ہیں یہ سیدھا طریق

المستقیم دین ابراهیم واسمعیل علیهما السلام فلا تظلموا فیهن انفسکم بهتک حرمتها وارتکاب المعاصی

راست دین ابراہیم اور اسماعیل علیہما السلام کا ہی ستم گر بنکو ان مہینوں کی حرمت توڑکر اور انکی بے عزتی عمل بد کرکر اپنی جان پر ظلم مت اتھاؤ

فیها فان العمل الصالح کما انه اعظم اجرا فیهن کذلک المعصیة فیهن اعظم وزرا من المعصیة فی غیرهن

کیونکہ جیسے ان مہینوں کی مقدر ثواب بیحد زیادہ ہوتا ہی ایسے ہی گناہ ان مہینوں کی اندر سزا بیحد ہی بہ نسبت اور مہینوں کی سخت تر ہوتا ہی

وکذا المعصیة فی شهر رمضان ویوم الجمعة ویوم عرفة ولیالیها ولیلة القدر وایام العیدین ولیالیهما

اور ایسی ہی گناہ ماہ رمضان میں اور جمعہ کی دن اور عرفہ کی روز اور اگلی راتوں میں اور شب قدر میں اور دو روز عید کی اور اگلی راتوں کی

اکثر وزرا لانه تعالی فضل هذه الازمنة بما خصها من العبادات التی تفعل فیها وجعل لثواب العبادات وثوبها

سزا بیحد زیادہ ہی اسلیئے کہ اللہ تعالیٰ نے ان اوقات کو یہ فضیلت بخشی ہی کہ ان وقتوں میں خاص خاص عبادتیں مقرر فرمائیں جو ان میں کی جاویں آتی ہیں اور اللہ تعالیٰ کی

الرحمة ووصول المغفرة فیها اکثر من غیرها حرمة لهذه الامة فمن لم یعرف هذه النعمة التی کانت علیه فیها

اور رحمت کا نازل کرنا اور مغفرت کا پہنچنا ان وقتوں میں بہ نسبت اور وقتوں کے اسلیئے بہت زیادہ ہی کہ اس امت پر یہ بڑی نعمت کی مقدر ہوئی ہی پس جو شخص اس نعمت کی قدر نہ سمجھے اور ان وقتوں

بارتکاب حرمتها بالذنوب والمعاصی انواع العذاب فیها فقد استحق ان یکون عذابه اشد وعقابه اعظم فعلی

میں اللہ کی نافرمانی کرکے اپنے اوپر عذاب کی قسمیں طرح طرح کی گناہ مول کرے تو بیشک وہ شخص سخت تر عذاب کا مستحق ہی اور اسکا عذاب زیادہ تر بھاری

العاقل ان یعرف ما انعم الله علیه ویعظم ما عظمه الله تعالی حتی یکون عند الله عظیما وتعظیم هذه الاوقات

ہوگا پس عقلمند آدمی کو چاہیئے کہ اللہ کی نعمت کو پہچانے اور جسکو اللہ نے عظمت دی ہی اسکی تعظیم کرے تاکہ اللہ کی نزدیک اسکی بڑی عظمت ہو اور ان اوقات کی تعظیم

الله فیها فمن عجز عنها فاقل احواله فی التعظیم ان یحترز عما یحرم علیه ویکره له

اللہ نے جو کی ہی اس سے جو عاجز ہو تو کم سے کم تعظیم اسکی جتنی میں یہ ہی کہ محرمات اور مکروہات سے بچتا رہے

[illegible] الازمان فقد [illegible] من الناس فی [illegible] ب وغیرها من انواع

[illegible] اما [illegible]

الموس

انما یکون بزیادة الاعمال الصالحة

اور منکرات اور بدعات سے

اخذ واضدادها المفوج حمیم

نسیات بعضهم بالبعض شرقه بعضه

هو عدوه وعدالله تعالى والثالث بُعدًا من الجنة والرابع قربه من جهنم والخامس شقاء من
جوا سکا بھی اوصد کا دشمن ہی تیسرے جنت سے دور ہی چوتھے دوزخ سے نزدیک ہی پانچویں اپنی جان پر ظلم کرتا
هو احبّ اليه وهو نفسه والسادس تنجيس نفسه التي جعلها الله تعالى طاهرة والسابع ايذاء اللفظة
جسکو سب سی زیادہ محبوب رکھتا ہی چھٹے اپنی جان کو ناپاک کرنا جسکو اللہ تعالی نے پاک پیدا کیا ہی ساتویں کراماً کاتبین کو ایذا دینی
الذين لا يفارقونه والثامن احزان النبي عليه السلام في قبره والتاسع اشها دة الارض والليل والنهار على نفسه
جو کبھی نہیں جداہوتے آٹھویں نبی صلی اللہ علیہ وسلم کو قبر شریف کے اندر غمگین کرنا نویں زمین اور رات دن کو اپنی برائی پر گواہ کرنا
والعاشر خيانته لجميع الخلائق لان المطر يقل بالذنب فاذا كان حال من فعل سيئة واحدة هذا فاذا
دسویں تمام عالم کی خیانت اسواسطے کہ گناہ سی مینہ برسنا بند ہوجاتا ہی جب ایک گناہ میں یہ حال ہو تو زیادہ کا کیا
يكون حال من يفعل فنونا من السيئات لا سيما في هذه الايام المباركات معان المخطاء بها دون على
اوس شخص کا جو طرح طرح کے گناہ کرتا ہی کیا حال ہوگا خاص کر ان مبارک دنوں میں باوجودیکہ وہ گناہ نصیحت کرنے والی منہ بولتی پکارنے والے کے
المنابر ويقولون ليس العيد لمن لبس الجديد انما العيد لمن امن الوعيد ليس العيد لمن تبخر بالعود انما
کہی جاتی ہیں کہ عید اوسکی نہیں ہی جو نئی کپڑی پہنے میں عید اوسکی نہیں ہی جو عود سی دھونی میں بسی ہو
العيد للتائب الذي لا يعود ليس العيد لمن تزين بزينة الدنيا انما العيد لمن تزود بزاد التقوى ليس العيد
عید اوسکی ہی کہ توبہ کرکر پھر نہ پھنسے عید اوسکی نہیں ہی جو دنیا کی زینت سی آراستہ کرے عید اوسکی نہیں ہی
لمن ركب المطايا انما العيد لمن ترك الخطايا ليس العيد لمن يبسط البساط انما العيد لمن جاوز الصراط وفي
جو سواریوں پر سوار ہو عید اوسکی نہیں ہی جو فرش فروش بچھاوی عید اوسکی ہی جو صراط پر سی سلامت گذر جاوی اور
النبي عليه السلام استماع الملاهي معصية والجلوس عليها فسق والتلذذ بها كفر وروي انه عليه السلام
نبی صلی اللہ علیہ وسلم فرماتے ہیں کہ ملاہی کا سننا گناہ معصیت ہی اور اوسکی عادت کرنا فسق ہی اور اوس سی مزہ لینا کفر ہی اور روایت ہی کہ حضرت صلی اللہ علیہ وسلم نے
اذا سمع صبيه في أذنيه عند سماعه وهم يسمعون امثال تلك الكلمات ولا يلتفتون اليها بل يديرون
ملاہی کی آواز سنکر کانوں میں انگلیاں دیلیں ہیں اب یہ لوگ ایسی ایسی کلمات کو سنتے ہیں اور اوس پر توجہ نہیں کرتے بلکہ اوسپر اعراض کا دعوی
الاسلام ونحبة الله ورسوله ومع هذا يخالفونها في الاوامر والنواهي فيكون الحال مشكلا والحكام
کرتے ہیں اور اللہ اور رسول کی محبت جتلاتے ہیں اور تمام امر و نہی میں اللہ اور رسول کی مخالفت کی جاتی ہیں سب کیا مشکل کی بات ہی کہ کام وقت
يشاهدون امثال تلك المنهيات ولم يمنعون شيئا منها بل يساعدون فيها فمن كان باكيا فليبك على
ان تمام منہیات کو دیکھتے ہیں ایدا میں بھی نہ منع نہیں کرتے بلکہ اوسمیں اور مدد دیتے ہیں اسپر کوئی روئے تو چاہئی کہ اسلام کی
الاسلام وغربته اذ قد عاد الاسلام غريبا كما بدأ غريبا فمن هذه الايام يام فرح وسرور لكن ينبغي ان
غربت پر روئے کیونکہ اسلام اب ویسا ہی غریب ہوگیا جیسی غریب شروع ہوا تھا میں یہ دن فرح اور سرور کے نہیں ہیں پرہیزی چاہئی
يكون اظهار الفرح والسرور فيها بما كان مباحا ومستحبا كالاغتسال والتطيب ولبس احسن الثياب
کہ خوشی اور سرور ایسی اسباب سامان سی ظاہر کرے جو مباح اور مستحب ہووی جیسی نہانا اور عمدہ کپڑے پہننا
المباحة التي تكون جديدة او عسيلة علوم سيبويه فكل ما كان حراما كلبس الحرير والخوض في الباطل ان العيد
کہ وہ نیا ہی ہوں یا دھوبی کا دھویا ہوا چنانچہ آگی آتا ہی حرام سامان سی مثلاً ریشمی کپڑے پہننا اور باطل باتوں میں گھسنا کیونکہ عید کے دن
انما يسمى عيدا لانه تعالى يعود فيه على المؤمنين بالمغفرة والاحسان فيجب عليهم ان يجتنبوا المعصية الخ
اسی لئے عید کہی جاتی ہی کہ اللہ تعالی مؤمنوں پر مغفرت اور احسان کرتا ہی پھر اون پر بھی واجب ہی کہ معصیت اور سرکشی سی کنارہ کریں

حتى يكونوا من اهل السعادة والرضوان لا من اهل الشقاوة والخذلان وقد حكى عن بعض العارفين انه
تاکہ سعادت مند اور اپنی رضا سے نوازے گئے ہوں اور بدبختی اور ذلت میں نہ ہوں اور بعض علماء سے حکایت کرتی ہیں کہ وہ

مر يوم العيد بقوم يلعبون ويضحكون فقال ان كان قد تقبل من هؤلاء لم يعد منهم ان يشكروا وان هؤلاء
عید کے دن ایک قوم پر گزرے جو کھیل رہی تھی اور ہنستی تھی فرمایا اگر ان لوگوں کی عید مقبول ہوئی ہے تو وہ کوئی دن ہی کے شکر گزار ہوں اور یہ ہمیشہ کا شکر ان کے

فعل الشاكرين وان كان لم تقبل منهم لم يزدهم ان يخافوا وليس هذا فعل الخائفين ثم يبتغي ان يعلم ان يعفر
کام نہیں ہیں اور اگر مقبول نہیں ہوئی تو انہیں یہ ہی خدا کا خوف کرنا چاہیے اور یہ ڈرنے والوں کے کام نہیں ہیں پھر سمجھنا کہ ان باتوں کی بات ہی کیا ہے اور لوگ

الناس قد نعم ان ضرب الدف والغناء يوم العيد جائز لما روى عن عائشة ان ابا بكر دخل عليها يوم
کہتے ہیں کہ دف بجانا اور گانا عید کی دن جائز ہے استدلال کرتے ہیں حضرت عائشہ رضی اللہ عنہا کی روایت سے کہ ابوبکر رضی اللہ عنہ آئے میرے گھر عید کے

العيد وعندها جاريتان تغنيان بالدف فزجرهما ابوبكر فكشف النبي
دن اور میرے پاس دو لڑکیاں گا رہی تھیں اور دف بجا رہی تھیں اور رسول اللہ صلی اللہ علیہ وسلم چہرہ انور کپڑے سے چھپائے ہوئے تھے ابوبکر نے ان کو ڈانٹا

وجهه فقال دعهما يا ابا بكر فان لكل قوم عيدا وهذا عيدنا فان هذا الحديث وان كان يدل على ما نحن
اور فرمایا کہ ان کو چھوڑ دو اے ابوبکر ہر قوم کی عید ہوتی ہے اور یہ ہماری عید ہے اگرچہ یہ حدیث اس پر دلالت کرتی ہے

لكن ليس لاحد ان يعد ذكرنا في نصاب الاحتساب ان هذا الحديث مازول غير معمول به لقوله تعالى وذكرهم بايام
لیکن اس کو ہمارے ذکر کرنے کو نصاب الاحتساب میں شمار کرنے کا کسی کو حق نہیں ہے کیونکہ یہ حدیث منسوخ ہے یا غیر معمول بہ نہیں ہے اور اللہ تعالیٰ کے اس قول کے موافق

من يشتري لهو الحديث فان المراد من لهو الحديث عرفا ما ذكرنا في معالم التنزيل عن ابن مسعود وابن عباس
کہ بعض لوگ ایسے ہیں کہ بیہودہ باتوں کی خریداری کرتے ہیں یہ موافق بیان معالم التنزیل کے ابن مسعود اور ابن عباس

وعكرمة وسعيد بن جبير الغناء وما في معناه من المعازف والمزامير والمراد من اشتراه اختياره والمعنى ان بعضا
اور عکرمہ اور سعید بن جبیر کی غنا ہی اور جو اسکی مثل ہی گانا اور مزامیر بجانا اور اختیار سے مراد ہی پسند کرنا یعنی بعضے ایسے لوگ ہیں

من الناس يختار الغناء وما في معناه من المعازف والمزامير ليضل عن سبيل الله بغير علم ويتخذها هزوا
جو غنا کو پسند کرتے ہیں اور اسکی مثل کو سرود اور مزامیر تا بجانا دین اللہ کی راہ سے بن سمجھے اور ہنسی اور مسخری

اولئك لهم عذاب مهين وقد آلت الاية على تحريم الغناء وما في معناه من الملاهي ويدل على هذا ايضا ان عائشة
وہ جو ہیں اور ان کو ذلت کی مار ہی ہے اس آیت غنا کی حرمت پر دلالت کرتی ہے اور جو اسکی مثل ہو کی چیزیں ہیں اور حرمت اس سے بھی معلوم ہوتی ہے کہ

بعد ما روت عنه السيقل عنها الا دم الغناء والمعازف والثاني ما يجب على المكلف في هذا العيد صدقة الفطر
حضرت عائشہ رضی اللہ عنہا کے غنا اور معازف کی سوائے برائی کی کچھ منقول نہیں ہے اور دوسری مجلس عید میں انسان مکلف پر واجب ہے صدقۃ الفطر ہی

فانها تجب على كل مسلم حر غني والغني الذي هو شرط لوجوبها ان يملك نصابا او ما يكون قيمته نصابا فاضيا
صدقۃ الفطر ہر ہر مسلم آزاد تونگر پر واجب ہے اور مقدور جو واسطے وجوب صدقہ فطر کے شرط ہی چاہیے کہ نصاب کا مالک ہو یا اتنی شی کا مالک ہو کہ اگر نصاب نامی کی قیمت اسکی

عن حاجته الاصلية ولا يعتبر فيه وصف النماء فمن كانت له دار لا يسكنها فيؤجرها او كان له اثاث غير ثيابه
برابر ہو حاجت اصلی سے زیادہ ہو اور نامی ہونا یعنی بڑھنے والی چیز ہونا کچھ ضرور نہیں ہے بلکہ زکوۃ میں معتبر ہی مسئلہ کا بس اتنا کہ ہر مسلمان جس کے پاس اتنا ہو کہ اپنی حاجت اصلی سے زیادہ ہو اور نامی ہونا یعنی بڑھنے والی چیز ہونا کچھ ضرور نہیں ہے بلکہ زکوۃ میں معتبر ہی مسئلہ کا بس اتنا کہ ہر مسلمان جس کے پاس اتنا ہو کہ اپنی حاجت اصلی سے زیادہ ہو

في الغنى وكذا اذا سكنها وفضل عن سكناه شيء يعتبر قيمة الفاضل في الغنى ان كان من حاجته الاصلية
اور کفایت معتبر ہو گا اور اسی طرح اگر اسباب ہو اور بیچنے کی کوئی طبقہ فاضل ہو تو اب فاضل کی قیمت بھی غنا میں معتبر ہو گی کیونکہ حاجتہ اصلی حاجت میں ہی

لانه لا بد ان يكون مشغولا بها بما سيحتاج اليه اذا ما من حال الا وقد يقع الحاجة اليه في وقت من الاوقات حتى
چاہیئے کہ اب اصلی برتاؤ میں ہو وہ نہیں ہی جسکی آگے کو حاجت پیدا ہوگی اور اسی واسطے کہ ہر حال میں ہر تاہی سوا اصلی حاجت کے کبھی نہ کبھی آہی لگتی ہی یہاں تک

لو کان فی دار یکراء او اشتری قطعۃ ثم رہنہا او سلمہا وبنی فیہا دارا لیسکنہا فہو غنی بہا لانہا اصبحت کما اگر اس نے کرایہ پر لیا ہو یا خرید لیا ہو اور ایک حصہ تعمیر بھی کر لیا ہو یا گروی رکھ دیا ہو یا تو اس لحاظ سے کہ اس کی ملکیت میں ہے غنی ہو جائے گا اسی کو کرایہ پر اٹھانے کی وجہ سے

عن حاجتہ الحالیۃ والمراد بعدم تعلق الحاجۃ بہا فی المستقبل ومن کان لہ دار فیہا بیت ان صیفی وشتوی

فاضل ہی اگر حاجت ہوگی تو نہ بنا سکے گا اور جس کے مکان میں دو مقام رہنے کی گرمی کا اور جاڑوں کا

لا یکون بہا غنیا ولو کان فیہا ثلثۃ بیوت یعتبر قیمۃ الثالث فی الغنی وصاحب الثیاب لا یکون

تو اس سے غنی نہیں ہوتا اور اگر دو مکان میں تین مقام رہنے کو تھے تو بھی مقام کی قیمت غنا کی کوئی معتبر کی جائے گی اور کپڑوں کا مالک

غنیا بثلث دست احدہا للمہنۃ والثانیۃ للمہنۃ والثالثۃ للجمعۃ والاعیاد وکذا بالفراش

تین جوڑی کپڑوں کی غنی نہیں ہوتا ایک دست روزمرہ کی پہننے کا اور دوسرا کار بخیہ وقت کا تیسرا جمعہ اور عید کی اذان کا اور ایسی ہی بچھونے بھی غنی ہونے میں

ومما یراد علی المدہمات الثلث من الثیاب وعلی الفراشین یعتبر قیمتہ فی الغنی والفاری بفرسین

اور مندرجہ تین جوڑوں اور دو بچھونوں کی زیادہ سے زیادہ جو قیمت ہوگی تو غنی ہونے میں اسی قیمت کا حساب لگایا جائے گا اور غازی کے جہاد کے گھوڑوں کی

لا یکون غنیا وان کان لہ ثلثۃ اواس یعتبر قیمۃ احدہا فی الغنی ومما یراد علی الواحد من الدواب

غنی نہیں ہوتا اور اگر تین گھوڑے ہوں گے تو ایک گھوڑے کی قیمت غنی ہونے میں حساب لگایا جائے گا اور جس قدر ایک سے زیادہ ہوگا

لغیر الغازی فرسکان اوحمار للدہقان اوغیرہ والخادم الواحد یعتبر قیمتہ فی الغنی وکذا کتب

سوائے غازی کے اور شخص کے پاس گھوڑا ہو یا گدھا دیہات کے کاشتکار کی یا اور کسی کے پاس ایک خادم ہو تو غنی ہونے کی اور ان تمام کی قیمت حساب میں لگائی جائے گی اور اسی طرح

التفسیر والحدیث والفقہ لاہلہا مما یراد علی نسخۃ واحدۃ لا یعتبر قیمتہ فی الغنی

تفسیر حدیث اور فقہ کی کتابیں علماء کی ہیں جو ایک ایک نسخہ سے زیادہ ہوں گی تو ایک نسخہ میں غنی ہونے کی قیمت اوسط کے حساب لگایا جائے گی

وکذا مما یراد علی الواحد من المصاحف لمن یحسن القراءۃ یعتبر قیمتہ فی الغنی ولو تنازع اثنان بنور ین والد الحرام

اور ایسی ہی جو قرآن کی زیادہ سے زیادہ قابل پاس ہوں تو غنا کی قیمت معتبر ہوگی اور کسان (دہقان) کی اور کتابیں جو کہ اہل علم کی ہیں

لا یکون غنیا وکان لہ ثلثۃ ثیران یعتبر قیمۃ احدہا فی الغنی والبقرۃ الواحدۃ یعتبر قیمتہ فی الغنی

غنی نہیں ہوتا اور اگر تین بیل ہوں گی تو ایک کی قیمت غنا میں معتبر ہوگی اور ایک بیل ہو تو غنا میں اس کی قیمت کچھ نہ ہوگی

والحمار اذا کان لہ حنطۃ او ملبس یعتبر قیمتہ فی الغنی ولکد القصار اذا کان لہ اسنان وصابون یعتبر

اور ان چیزوں کے پاس اگر کپڑے اور ایک ہو تو ان کی قیمت اوسطی غنا کی معتبر ہوگی اور ایسی ہی دھوبی اگر اس کے پاس استادیاں صابون ہو گا تو غنا کی

قیمتہ فی الغنی ومن کان لہ قوت سنۃ لیست وتصابا ففیہ کلام والظاہر انہ لا یعد من الغنی لکن فاضحیۃ

قیمت انہی چیزوں کی ہوگی اور جس کے پاس ایک سال کا کھانا ہو جس کی قیمت نصاب کے برابر ہو تو اس میں اختلاف ہے اور ظاہر یہ ہے کہ وہ غنی نہیں شمار کیا جائے گا جانور قربانی کا ضمان نہ ہو

فی فتاواہ والمراۃ اذا کانت لہا جواہر وحلی لا لی تلبسہا فی الاعیاد وتزین بہا للزوج یعتبر قیمتہا فی الغنی وکذا

اپنی فتاوی میں ذکر کیا ہے اور جس عورت کے پاس جواہر اور زیور ہوں کہ عید اور خاوند کی بھلائی کی وجہ سے سنگار کرتی ہو تو غنا کی کیا بابت اس کی قیمت معتبر ہوگی اور

ان کانت لہا دار تسکن فیہا مع زوجہا یعتبر قیمتہا فی الغنی ان قدر الزوج علی الاسکان ویتعلق بہذا النصاب

ایسی ہی اگر عورت کی ملک میں گھر ہو جس میں خاوند کے ساتھ رہتی ہو تو اس گھر کی قیمت غنا میں معتبر ہوگی بشرطیکہ خاوند کا مکان دوسرا گھر نہ ہو اور اس کی

حرمۃ اخذ الزکوۃ ووجوب صدقۃ الفطر والاضحیۃ لان الغنی علی ثلث مراتب غنی یحرم علیہ السوال

زکوۃ لینے حرام ہے اور صدقہ فطر اور قربانی واجب ہونے کا یہ کوئی غنی کی تین قسم پر ہوتی ہیں ایک ایسا غنی ہوتا ہے کہ جس کو سوال کرنا

واخذ الصدقۃ ویجب علیہ صدقۃ الفطر والاضحیۃ والزکوۃ وہو من یملک نصابا کاملا نامیا وغنی

اور صدقہ لینا حرام ہوتا ہے اور اوسط درجہ صدقہ فطر اور قربانی اور زکوۃ واجب ہوتی ہے ایسا غنی وہ ہے جس کی ملکیت میں پورا نصاب کامل نامی ہو شرط ہونا

یحرم علیه السوال واخذ الصدقة ویجب علیه صدقة الفطر والاضحیة دون الزکوٰة وهو من
ایسا ہی ہے جسکو سوال کرنا اور صدقہ لینا حرام ہوتا ہی اور صدقہ فطر اور قربانی واجب ہوتی ہی اور زکوٰة واجب نہیں ہوتی وہ ایسا شخص ہی
یملك ما قیمته نصاب من غیران یکون فیه نماء وغیر معفو عنه یحرم علیه السوال والاخذ الصدقة ویجب
جسکی پاس ایسی چیز ہو جسکی قیمت نصاب کی برابر ہو بہ وہ ایسا غنی ہوتا ہی جسکو سوال کرنا حرام اور صدقہ لینا جایز اور
علیه شئی مما ذکر من صدقة الفطر والاضحیة والزکوٰة وهو من یملك قوت یومه ومایستر عورته ثم
اوپر ہر جو اوپر مذکور ہوا کچھ واجب نہیں ہوتا نہ تو صدقہ فطر اور نہ قربانی اور نہ زکوٰة وہ ایسا شخص ہوتا ہی جسکی پاس ایک دن کا کھانا ہو اور بدن کی کپڑے ہوں
الواجب عندنا نصف صاع من برا وصاع من تمر او شعیر والصاع مایسع فیه الف وار بعون درهما
پہر بھی نزدیک کے یہوں کہ آدا صاع واجب ہوتا ہی اور یا صاع جوکا اور جو کا صاع وہ ہوتا ہی جسمیں ایک ہزار چالیس درہم آجاویں
وهو صاع عشرة ارطال بالعراقی وهو ثمانیة ارطال بالحجازی وذلك سمی حجاجیا والظاهر انه کان صاع رسول الله صلی الله علیه وسلم
یہ صاع عراقی ہی حضرت صلعم کی یہ صاع نہیں تھا اور حجازی صاع حجاجی کہلاتا ہی اور ظاہر یوں ہی کہ یہ صاع رسول اللہ صلی اللہ علیہ وسلم کا
اذکان عمر لایخالفه فی شئ هذا اذا عطی صدقة الفطر بالصاع ولو اعطاها بالوزن یجوز ایضا
اصلی کہ حضرت عمر کسی باب میں اصلا مخالف نہیں کرتی ہیں یہ صاع جب چاہیں کہ صدقہ فطر صاع سے ناپ کر آدا کری اور آدا صدقہ فطر تول کر دی تو یہ بھی جایز ہی
لان تقدیر الصاع انما کان بالوزن جازاعطاء بالوزن والزبیب عندابی حنیفة کالبر وعندهما کالشعیر
اصلی کہ اندازہ کرنا صاع کا جب وزن سے جایز ہوا تو آدا کرنا بھی وزن سے جایز ہی اور مولیم ابو حنیفہ کی نزدیک کیہوں میں داخل ہیں یعنی آدا صاع درست چاہی اور
وذکر فی الجامع الصغیر ان دقیق البر وسویقه کالبر الاان العلماء قالوا الاولی ان یراعی فیهما القدر والقیمة
اور صاحبین کی نزدیک جو کا ستو کیونکی مثال میں ہی تو آدا صاع درست چاہی یہ علماء یوں کہتی ہیں کہ بہتر یہ ہی کہ آدا اور ستو میں احتیاط
احتیاطا لضعف الاثار الواردة فیهما والعبرة فی الخبز للقیمة کما یراعی فیه القدر اذا لم یرد فیه اثر والاصل
دونو کا خیال کرنا چاہی کیونکہ جو آثار کی باب میں آئی ہیں مضبوط نہیں اور روٹی میں قیمت کا اعتبار ہی جسمیں اندازہ کی رعایت نہیں ہی اسواسطے کہ جسمیں گیہوں کی ہی اسمیں بھی یہی
فی هذا الباب انما هو منصوص علیه لایعتبر فیه القیمة وانما یعتبر فیه القدر حتی لو ادی کان نصف
صدقہ فطر میں وہ ہی جو منصوص علیہ ہی یعنی جسکا ذکر ہی اور جسمیں قیمت کا اصلا اعتبار نہیں ہی اور جسمیں صرف اندازہ ہی کا اعتبار ہی یعنی اگر کسی نے گیہوں کی روٹی
صاع من بر نصف صاع من تمر لایجوز ان کان قیمة التمر اکثر من قیمة البر وما عداها لیس بمنصوص علیه فانما
صاع کی جگہ آدا صاع جو اور یا کھجور کا آدا کری تو جایز نہیں ہی اگرچہ جو اور دان کی قیمت گیہوں سی بہت زیادہ ہی اور جو اناج صاف مذکور نہیں ہیں تو وہ
یلتحق بالمنصوص علیه باعتبار القیمة لا بالقدر وعن ابی یوسف ان الدقیق اولی من البر لکونه اقرب الی
اوسمیں جسکا ذکر آیا ہی قیمت اگر ملاحظہ میں ہیں اندازہ کی رعایت نہیں ہی اور ابو یوسف کی روایت ہی کہ آٹا گیہوں کی بہتر ہی کیونکہ کہا ہی جلد اٹھنا ہی
المقصود والدراهم اولی من الکل لکونها ادفع للحاجة تحتمل الکلف الغنی ان یودی ما ذکر من القدر او القیمة
اور نقد سب سی بہتر ہی کیونکہ نقد سی بہت خوب حاجتیں پوری ہوتی ہیں اور تکلف غنی پر لازم ہی کہ ظرہ باعتبار اندازہ یا قیمت کی
عن نفسه وعن ولده الصغیر ذکرانا وانثی ان لم یکن للصغیر مال حتی لو کان للصغیر مال یؤدی
اپنی طرف سی اور اپنی اولاد نابالغ کی طرف سی لڑکا ہو یا لڑکی جسمیں شرط یہ ہی کہ نابالغ کی ملک میں مال نہو اگر کی پیسہ تک کا مالک ہو تو اولاد کی
عنه ابوه او وصیه من ماله ولا یجب علیه صدقة ولده الکبیر وان کان فی عیاله ولا صدقة زوجته
باپ یا دصی اوسکی مال میں سی آدا کردی اور اولاد بالغ کی طرف سی صدقہ فطر باپ پر واجب نہیں ہوتا اگرچہ اوسکی عیال میں داخل ہو اور نہ صدقہ فجر ولد کا واجب ہی
ولو ادی عنهما بغیر امرهما یجوز استحسانا لانه ماذون فیه عادة ویعطی عن هلوکه للخبز ولو مدبرا
اور اگر اوسکی طرف سی اوسکی بی بی آدا کردی تو استحسانا جایز ہی کیونکہ عادت کی موافق اسمیں اجازت ہوتی ہی اور اپنی غلام کی طرف سی بھی آدا کری جو خدمت کی کرتی ہی

اوام ولدہ اوکافرا ولا یعطی عن عبدۃ للتجارۃ وعن مملوکہ الا بق فان عاد مملوکہ عن الاباق بعد مضی
یوم الفطر حتی ان من مات من مماليكه او ولده قبله لا يجب صدقته وكذا المولد له ولدا وعبدا عبيدا
بعده لا يجب عليه صدقته ولو ولد له اوملك عبدا قبله كان عليه صدقته وكذا الوصار غنيا قبله
بعده لا والمستحب اداء ها قبل صلوة العيد ولا تسقط بتاخيرها وان افتقر وطال المدة لا انها
متعلقة بالذمة دون المال ويجوز تقديمها عن وقت وجوبها بلا تفصيل فيه بين مدة ومدة في الصحيح
يجب دفع فطرة كل شخص الى فقير واحد حتى لو وقزت الى فقيرين لا يجوز لان المنصوص عليه الاغناء
لقوله عليه السلام اغنوهم عن المسئلة في مثل هذا اليوم ولا يستغني بادون ذلك وقيل يجوز دفعها
الى فقيرين لكن الاول اولى ويجوز دفع ما وجب على جماعة الى فقير لكن الاولى ان يكون الدفع بدفعات
لادفعة واحدة لان نصف الصاع من ادنى المقادير يمنع النقصان لا الزيادة فاذا وقع التفريق في
الدفع يكون الفقير في الدفعة الثانية في حكم مسكين اخر فلا يجوز دفعها الى صوله وفروعه وما يملكه
وغيرهم ممن لا يجوز دفع الزكوة اليهم ويجوز صرفها الى فقراء اهل الذمة لكن يكره بخلاف الزكوة حيث لا يجوز
دفع الزكوة اليهم الثالث مما يجب على المكلف في هذا العيد الصلوة وقبل الصلوة يستحب للرجل السواك
والاغتسال والتطيب ولبس احسن الثياب المباحة بان يكون جديدا وغسيلا لا حريرا فانه حرام
على الرجال حتى الصبيان لكن لا اثم على من البسهم والافطار بالحلو واداء صدقة الفطر وصلوة الغدة
في مسجد حية والتكبير وهو سرعة الانتباه والانكسار وهو المسافة عيناً وقدماً مشياً توجه اليه ما
والرجوع من طريق اخر ثم الخروج الى الجبانة سنة وان وسعهم الجامع لكن يستحب الاعلام من

کان علیہ صدقۃ الفطر ماضی ووقت وجوبہا طلوع الفجر یوم الفطر فلو مات او افتقر بعد طلوع الفجر لا یسقط ولو ولد لہ ولد او ملک عبدا بعد طلوع الفجر لا یجب

اور دوسری رستہ سے آنا پھر جنگل میں جانا مسنون ہے اگرچہ مسجد وسیع ہو میں تمام نمازی اسکی میں سما سکتے ہوں لیکن امام کیلئے ایسا خلیفہ کرنا

يصلي في المصر بالضعفاء والمرضى بناء على ان صلوة العيد في الموضعين جائزة بالاتفاق بخلاف
جو شہر کے اندر ناتوان اور بیمار ہوں کو نماز پڑھا دی کیونکہ عید کی نماز ایک شہر میں دو جگہ بالاتفاق جائز ہے بخلاف
الجمعة فانها جامعة للجماعات والتفرق بينها فيه ويستحب التكبير في طريق المصلى لكن عند ابي حنيفة يكبر
جمعہ کی جماعت چونکہ بڑی جماعت ہے اس لئے جمعہ کو متفرق جماعتوں کو جمع کرنا پڑتا ہے اور فرق اسکی ضد ہے اور عید گاہ کی راستہ میں تکبیر کہتے ہوئے جانا مستحب ہے امام ابو حنیفہ رحمہ اللہ کے نزدیک
في هذا العيد عند ما يحضر هو رواية عنه ايضا وعن ابي جعفر انه قال لا ينبغي ان يمنع
عید الفطر میں آہستہ تہلیل اور صاحبین کی نزدیک بلند تہلیل ہے ابو حنیفہ کی دوسری روایت ہے اور ابو جعفر سے روایت ہے کہ عام لوگوں کو تکبیر سے منع کرنا
العامة عن ذلك لقلة رغبتهم في الخيرات فعلى هذا كان الاولى لهم ان يكبروا لكن على هيئة
اچھا نہیں ہے کیونکہ خیرات کی طرف بہت ہی کم توجہ کرتے ہیں اس روایت کی موافق یہ ہی بہتر ہے لیکن اس طرح تکبیر کہنا کہ
الاجماع ولا اتفاق في الصوت وفي الجماعات لا تعاد فان ذلك كله حرام بل يكبر كل واحد بنفسه واذا
اور ایک دوسرے کو سنانا جماعت کا اعادہ نہیں ہے کیونکہ یہ سب تمام طریقے حرام ہیں بلکہ ہر ایک جدا جدا تکبیر کہے اور جب
بلغ المصلى قطع التكبير ويروى عن ابي موسى الرضا انه يكبر في كل عشر خطوات مرة حتى بلغ الجبانة
عید گاہ میں پہنچ جائے تو تکبیر موقوف کردی اور ابو موسیٰ رضا سے روایت ہے کہ دس دس قدم کی فاصلہ پر ایک تکبیر کہتا ہوا عید گاہ تک چلا جائے تو اچھا ہے
ويتوجه الى مصلاه الى المصلى ايلا من فرسخ ومخوه ويبدأ بالتكبير اذا طلع الفجر ثم اذا دخل وقت الصلوة
اور اگر کوئی گاؤں کا رہنے والا ہو تو عید گاہ میں آکر اس زیادہ کا انتظار نہ کرے اور جب صادق کی روشنی ظاہر ہو تو تکبیر کہنا شروع کرے پھر جب آفتاب کا وقت
وخرج وقت الكراهة بارتفاع الشمس يصلي الامام بالناس ركعتين بلا اذان ولا اقامة يكبر واكلا للافتتاح
اور مکروہ کا وقت جاتا رہے یعنی آفتاب بلند ہو جائے تو امام لوگوں کی ساتھ دو رکعت بدون اذان اور تکبیر کی پڑھے پہلی تکبیر تحریمہ کہے
ثم يضع يديه تحت سرته ثم يثني ثم يكبر ثلث تكبيرات يفصل بين كل تكبيرة بقدر ثلث تسبيحات
پھر دونوں ہاتھ ناف کی نیچے باندھ لے پھر ثنا کہے پھر تین تکبیر کہے ہر تکبیر کی بیچ میں بقدر تین تسبیح کی فرق رکھے
كانها تقام بجمع عظيم والموالاة يشتبه على من كان بعيدا ورفع يديه عند كل واحدة من تلك
اس طرح کہے کہ جیسے انبوہ عظیم کی اتفاق ہوتا ہے یعنی فاصلہ کچھ ایسی ہو کہ دور کی آدمیوں کو شبہ نہ ہو اور ہاتھ ہر تکبیر کے ساتھ
التكبيرات الثلث ويرسلهما في اثنائها ثم يضع هما تحت سرته بعد الثالثة ويعتمد ويسكت قدر ما يقرأ
اٹھائے اور ہاتھ کان تک لے جائے اور ہر تین میں دونوں ہاتھ چھوڑ دے اور ہاتھ باندھ لے پھر بعد تین بار کی تکبیر کی ہاتھ باندھ لے اور اسی پر ٹھہرا رہے قدر قرأت کے
الفاتحة وسورة ثم يكبر ويركع فاذا قام الى الركعة الثانية يبدأ بالقراءة ثم يكبر بعدها ثلث يفصل
سورہ فاتحہ اور ایک اور کوئی سورہ قرأت کرے پھر تکبیر کہہ کر رکوع کرے پھر جب دوسری رکعت کی واسطے اٹھے تو قرأت قرآن کی شروع کرے پھر بعد قرأت کی تین تکبیر کہے
بينهن بقدر ما ذكرنا فارغ ويرفع يديه ويرسلهما عند كل تكبيرة وليس هنا وضع ثم يكبر ويركع فيكون
اور ان تکبیروں کی بیچ میں اسی قدر فاصلہ ہو جو اوپر ذکر کیا ہے اور دونوں ہاتھ اٹھائے اور ہر تکبیر پر چھوڑ دے یہاں ہاتھ باندھنا نہیں ہے پھر تکبیر کہہ کر رکوع کرے پس
الركعتين تسع تكبيرات منها اصليتان تكبيرة الافتتاح وتكبيرتان للركوع وستة منها زائدة ثلث في الركعة
اب تکبیریں دو رکعت کی نو ہوئیں ان میں سے اصلی تین یعنی تکبیر تحریمہ اور دو تکبیریں رکوع کی اور زائد چھ ہیں تین پہلی رکعت میں
الاولى قبل القراءة بعد القراءة ويوسني التكبير في الركعة الاولى حتى قرأ البعض
قرأت سے پہلی اور تین دوسری رکعت میں قرأت کے بعد اگر پہلی رکعت میں تکبیر کہنی بھول گیا اور کچھ قرأت کر چکا تو
الفاتحة واكملها ثم تذكر يكبر ويعيد الفاتحة وان تذكر بعد قراءة الفاتحة والسورة يكبر ولا يعيد القراءة
یا ساری سورہ فاتحہ پڑھ لی پھر تیسری آیت کے قریب تکبیر کہہ کر فاتحہ دوبارہ پڑھی اور فاتحہ اور دوسری سورۃ پڑھ لی اور اگر تیسری آیت تو صرف تکبیر ہی کہی قرأت کو دوبارہ

لانہا تمت وبعد التمام لا یقبل النقص لا عادۃ بخلاف الاول والثانی فانہا لم تتم فیہما فصار کانہ لم یشرع
سو اسطرح کہ قرأت پوری نہ ہوسکی اور پوری ہونے کی بعد طبعاً بھی نقص نہیں ہوسکتا بخلاف پہلی اور دوسری رکعت کی کہ یہاں قرأت پوری نہ ہونے سے
فیہا فیعید ہما رعایۃ للترتیب ثم یخطب بعد الصلوۃ خطبتین یبدأ فیہما بالتکبیر ویفصل بینہما
شروع ہیں ہوئی کہ سو قرأت کو ترتیب کی واسطے بھی بنا لیا ہو امام نماز کی بعد دو خطبہ پڑھے دو خطبہ تکبیر سے شروع کرے اور دونو خطبوں میں اتنی دیر
بجلسۃ خفیفۃ مقدارہا ان یستقر کل عضو منہ فی موضعہ ولیس فیہما ما یسن فی خطبۃ الجمعۃ
جلسہ خفیف کرے کہ ہر جوڑ توڑ بدن کی اپنی اپنی جگہ درست ہو جاوے اور اس خطبہ میں وہ ہی امر مسنون ہیں جو جمعہ کے خطبہ میں مسنون ہیں
ویکرہ فیہما ما یکرہ فیہا وفی ہذہ العید یعلم فیہا احکام صدقۃ الفطر ومن امر بدرک صلوۃ العید فلم یقم
اور وہ ہی امر مکروہ ہیں جو جمعہ کے خطبہ میں مکروہ ہیں اور اس عید یعنی عید الفطر میں خطبہ کے اندر فطرہ کا احکام لوگوں کو سنا دیوے اور جس کو عید کی نماز نہ ملی ہو
لا یقضیہا ومن ادرک الامام فی الرکوع کبر للافتتاح قائما لان تکبیرۃ الافتتاح شرع فی القیام المحض ثم
اس کو قضا نہ کرے تو اور بہتر نہیں ہے اور جس نے امام کو رکوع میں پایا تو اول حالت قیام میں تکبیر تحریمہ کہی اسطرح کہ تکبیر تحریمہ کہہ کر حالت قیام میں جا پہنچے کہ
للعیدان ظن انہ یدرکہ الامام فی الرکوع کان المحل الاصلی لتکبیرات العید القیام المحض وان خاف فوت
پھر عید کی تکبیریں کہے اگر یہ معلوم ہو کہ تکبیر تحریمہ کی ہمکہ رکوع میں امام کے ساتھ شامل ہو جاوے گا اسلئے کہ اصلی جگہ عید کی تکبیروں کی موقع قیام ہی ہے اور اگر یہ گمان ہو کہ
الرکوع مع الامام یکبر للرکوع ویدرکہ ثم یکبر تکبیرات العید فی الرکوع لانہا واجبۃ ولا تشتغل بہا اولی
تکبیر تحریمہ کہی ہوئی امام کے ساتھ رکوع میں جا پہنچے نہیں آئیگا تو بعد تکبیر تحریمہ کی اگلیر رکوع کی کہہ کر رکوع میں جا پہنچے اور رکوع میں جا کر تکبیریں عید کی اوائی واسطے کہ عید کی
ویترک تسبیحات الرکوع لکونہا سنۃ ولا یرفع یدیہ فی الرکوع لان الرفع سنۃ ووضع الکف علی الرکبۃ سنۃ
اور تسبیحات رکوع کی ترک کردی اسواسطے کہ سنت ہیں اور رکوع میں رفع یدین بھی سنت ہے اور رکوع میں ہاتھ کا گھٹنوں پر رکھنا بھی سنت ہے
ایضا لوجہ الاشتغال سنۃ فیہ ترک سنۃ اخری واذا رفع الامام رأسہ فیسقط عنہ ما بقی من التکبیرات
ہی اسکی کوئی وجہ نہیں کہ ایک سنت کو اپنی موقع ہی پر چھوڑ کر دوسری سنت ادا کرے اور جب امام کو رکوع میں پاوے تو یہ اوائی دوسری تکبیر عید کی بھی ہو جاوے گی
فلا یتمہا فی الرکوع ولا فی القومۃ بل یسارع فی متابعۃ الامام لانہا فرض فلا یترک للواجب ولو ادرک الامام
اسواسطے تکبیر کو مؤخر رکوع میں پوری نہ کرے اور نہ قومہ میں بلکہ امام کی متابعت کی غرض سے جلد رکوع میں جا ملے اور جا ملنا واسطے فرض کی واجب ہے اسواسطے نہیں چھوڑتا
فی القومۃ لا یکبر فیہا لانہ لا یقضی تلک الرکعۃ مع التکبیرات ومن فاتتہ رکعۃ اذا قام الی قضاء ما سبق بدأ
امام کو قومہ میں پاوے تو قومہ چھوڑ کر عید کی تکبیریں کہے کیونکہ اس رکعت کو مع تکبیرات قضا نہ کریگا اور جس کی ایک رکعت فوت ہوئی ہو تو جب قضا کرنے کو کھڑا ہو تو اول اسکو
بالقراءۃ ثم یکبر بعدہا تکبیرات العید ویرکع ولو ادرک الامام فی التشہد او بعد السلام فی سجدۃ السہو فاتہ یقوم
شروع کرنا ہو بعد قرأت کی تکبیریں عید کی ادا کرنی ہیں پھر رکوع میں جاوے اور اگر امام کو التحیات میں پاوے یا سلام کی بعد سجدہ سہو کی سجدہ میں پاوے تو اب سجدہ سہو کر کے
ویصلی واتیان التکبیر فی محلہا ویستحب تاخیر الصلوۃ فی ہذا العید وتعجیلہا فی عید الاضحی وفی
غالب یہی ہے اور تکبیریں عید کی اپنی اپنی جگہ کہنی اور اس عید کی نماز میں کچھ تاخیر کرنی مستحب ہے اور عید الاضحی میں شتابی کرنی مستحب ہے
الفتیا تقدم صلوۃ العید علی صلوۃ الجنازۃ اذا اجتمعا وصلوۃ الجنازۃ علی الخطبۃ وفی البزازیۃ تؤخر الجنازۃ
فتویٰ میں یہ ہے کہ جنازہ اور عید کی نماز اگر جمع ہو جاویں تو عید کی نماز پہلی پڑھیں پھر جنازہ کی پھر خطبہ عید کا پڑھیں اور بزازیہ میں ہے اگر عید
العید والکسوف یقدم العید لانہ واجب کما یقدم علی الجنازۃ لکون وجوبہ عینا ووجوب الجنازۃ کفایۃ
اور نماز کسوف جمع ہو جاویں تو عید کی نماز پہلی پڑھیں کیونکہ عید کی نماز واجب ہے جیسا کہ جنازہ کی نماز پر مقدم ہے اسواسطے کہ عید کی نماز واجب عینی ہے اور جنازہ کی نماز
ویکرہ التنفل فی المصلی قبل صلوۃ العید وبعدہا للامام وغیرہ وان عم ہلال الفطر وشہد الشہود بعد الزوال
واجب کفایہ ہے اور عیدگاہ میں جا کر عید کی نماز سے پہلی نفلیں پڑھنی مکروہ ہیں اور یہ نماز عید کی امام و غیرہ کو مکروہ ہیں اگر آسمان ابر سے چھپا ہوا ہو اور گواہ آکر

عند کالامام برویۃ الھلال فانہ یصلی بالناس صلوۃ العید من الغد لان ھذا تاخیر بعذر وقد روی
امام کی طرح چاند کی گواہی دینے تو عید امام عید کی نماز کو کل پڑھے گا یعنی دوسری تاریخ پڑھا دی کیونکہ چاند کی بابت تاخیر ہوئی اور وجہ ہے ہی
ان قوما شھدوا وعند رسول اللہ صلی اللہ علیہ وسلم بعد الزوال برویۃ الھلال فامر النبی علیہ السلام
کہ ایک قوم نے پیغمبر صلی اللہ علیہ وسلم کی خدمت میں اگر دوپہر کو چاند کی گواہی دی تھی تو نبی صلی اللہ علیہ وسلم نے حکم فرمایا تھا
بالخروج الی المصلی من الغد واما التاخیر بغیر عذر فلا یجوز وان حدث عذر یمنع من الصلوۃ بعد
کہ کل یعنی دوسری تاریخ عید گاہ میں چلیں اور بلا عذر تاخیر کرنی جائز نہیں ہے اور اگر ایسا عذر پیش آوی کہ جس سے اگلی دن بھی نماز نہو سکی
الغد کالمصلی بعدہ لان الاصل فیھا ان لا یصلی فی الیوم الثانی ایضا لکون یوم الفطر واحدا لکن قد ورد
تو پھر نماز نہیں ہی کیونکہ اصل عیدین یہ ہی ہی کہ اگلی روز نہیں پڑھیں کیونکہ یوم فطر ایک ہی ہی
الحدیث بالتاخیر الی الیوم الثانی عند العذر فبقی ما وراءہ علی مقتضیۃ القیاس ثم بینی ان یعلم
لیکن حدیث شریف میں پھر سمجھنی کی بات ہی سو اور کسی بعد قیاس کی مطابق صحیح ہی
ان رویۃ الھلال وان کان سببا لوجوب الصوم والفطر لقولہ علیہ السلام صوموا لرویتہ وافطروا
کہ چاند کی دیکھنی ہی اگرچہ روزہ کہ سبب ہی اور روزہ افطار کرنا بھی واجب ہوجاتا ہی کیونکہ نبی علیہ السلام نے فرمایا ہی روزہ رکھو چاند دیکھ کر اور افطار
لرویتہ لکن العلم بہ لا یلزم الا بعد قضاء القاضی ولھذا یلزم المراجعۃ الیہ ثم انہ اذا کان فی السماء
کرو چاند دیکھ کر ہر شخص پس عید پڑھنی کی موافق ہر ملک حکم قاضی کی نہیں ہوتا اسمیں اسطی قاضی کی پاس جا محمد کرنی چاہیی پھر اگر آسمان میں کچھ
علۃ سواہ کان غیما او دخانا او بخارا او غبارا او نحو ذلک لا یقبل فی ھلال الفطر الا شھادۃ رجلین
مکدوں ہو یا برسی کی ابر ہو یا دھواں ہو یا غبار ہو یا غلہ ہو یا اسکی تو ہلال فطر میں گواہی مقبول نہیں ہوگی بدون دو مردوں
او رجل وامراتین ولما یشترط فیہ العدد یشترط فیہ الحریۃ والعدالۃ ولفظ الشھادۃ لتعلق حق العباد بہ لانھم
یا ایک مرد اور دو عورتوں کی اور جیسی یہہ عدد شرط ہی ایسی یہہ شرط ہی کہ گواہ آزاد عادل ہوں اور لفظ شہادت کا ہو کیونکہ اس میں حق العباد متعلق ہوا
یبتنفعون بہ فبثبت بما یثبت بہ سائر حقوقھم بخلاف ھلال رمضان فانہ المتعلق بہ حق الشرع وھو
اسلئے کہ وہ گواہ اسمیں نفع ہی سو عید کا چاند اسپر ثابت ہوگا جسطرح اور حقوق ثابت ہوتی ہیں برخلاف چاند رمضان کی کیونکہ اس چاند سے صرف حق شرع کا متعلق ہی
الصوم فیکتفی فیہ بخبر الواحد العدل احرکان او عبدا ذکرا کان او انثی ولما اذا لم یکن فی السماء علۃ لقلۃ
یعنی روزہ سوا اسمیں ایک شخص عادل کی خبر بھی کافی ہی ازاد ہو یا غلام مرد ہو یا عورت ان اگر آسمان صاف ہو کچھ روک نہو تو اب
شھادۃ الواحد لکثرۃ الرصد فکان ترکہ ترکا لشھادۃ الاثنین فی ھلال الفطر وانما تقبل شھادۃ جمع کثیر یقع العلم بخبرھم
گواہی ایک شخص کی چاند رمضان اور گواہی دو شخص کی چاند عید الفطر کی چاہیئں مقبول نہیں ہوتی کیونکہ چاند کی دیکھنی بہت لوگوں کی معمول ہوتی ہی پھر گواہی چند لوگوں کی ہوتی ہی
واختلفوا فی مقدار ذلک فقیل لا بد من اھل محلۃ وقیل لا بد من خمسین رجلا وعن محمد ان البدان یتواتر
اور اس نمود کی مقدار میں اختلاف ہی بعضی کہتی ہیں ایک محلہ والی چاہییں اور بعضی کہتی ہیں پچاس مرد چاہییں اور امام محمد کی روایت ہی کہ ہر طرف سی
الخبر من کل جانب والصحیح انہ مفوض الی رای الحاکم لان المراد بالعلم الحاصل بخبرھم العلم الشرعی الموجب
خبر کا یقین دربی آنا چاہیی اور صحیح مذہب یہہ ہی کہ حاکم کی رائی پر حوالہ ہی اسواسطے کہ جو علم اوسکی خبر سی حاصل ہوتا ہی قواعد اس علم شرعی اور امری جس قابل
للعمل وھو ظنیۃ الظن بالعلم بمعنی المتیقن ومن رای ھلال الفطر وحدہ وشھد عند القاضی ولم یقبل
کہ واجب ہوجاوی اوسی ظن غالب ہوجاوی جو علم یقین کی درجہ کا ہو اور اگر کسی کی عید کا چاند اکیلی نی دیکھا اور قاضی کی روبرو جا کر گواہی دی پر اوسکی گواہی
شھادتہ فانہ یصوم ولا یفطر وان افطر یقضی ولا کفارۃ علیہ ولو رای الامام ھلال الفطر وحدہ لا یفطر
مقبول نہوئی تو اسکو چاہیی کہ روزہ رکھی افطار نکری اور اگر افطار کیا تو قضا کری اور اسپر کفارہ نہیں ہی اور اکیلی امام نی اگر عید کا چاند دیکھا تو افطار کری

ولا یخرج لصلوۃ العید ومن یری ھلال الفطر وقت العصر فظن انقضاء عدۃ الصوم وافطر قبل فی المحیط ختم

اور عید کی نماز کو بھی نہ جاوی اور اگر کسی کی عید کا چاند عصر کے وقت دیکھے کہ اس خیال سے کہ مدت روزوں کی تمام ہوئی روزہ افطار کر ڈالا صحیح یہ ہے کہ نماز

فی وجوب الکفارۃ ولا کذلک علی الوجوب ولو ان اھل بلدۃ راوا ھلال رمضان صاموا تسعۃ وعشرین

کو بابت وجوب کفارہ کی اختلاف ہے اگر فقیہ کفارہ واجب بتاتی ہیں اور اگر ایک شہر والوں نے رمضان کا چاند دیکھا کہ

یوما فشھد جماعۃ عند القاضی فی الیوم التاسع والعشرین ان اھل بلدۃ کذا راوا ھلال رمضان فی

تیسویں روز شہادت ہوئی قاضی کی پاس اور تیسویں تاریخ اگر گواہی دی کہ فلانی شہر والوں نے رمضان کا چاند فلانی شب میں دیکھا یعنی ایک دن پہلی

لیلۃ کذا قبلکم بیوم فصار مؤدی ھذا الیوم یوم الثلثین من رمضان واھل ھذہ البلدۃ لم یروا الھلال

دیکھ کر روزہ رکھی ہیں اور آج رمضان کی تیسویں تاریخ ہی فقط اور حال یہ ہے کہ اس شہر والوں کو اوس شب میں چاند نہیں نظر آیا تھا

فی تلک اللیلۃ والسماء مصحیۃ لا یلیھم الفطر ذا ولا یترک التراویح لان ھذہ الجماعۃ لم یشھدوا بالرویۃ

باوجود یکہ آسمان صاف تھا تو اس ان لوگوں کو اگلی دن افطار کرنا مباح نہیں اور نہ تراویح ترک کرنا مسلمی کہ اس گروہ نے نہ چاند دیکھنی کی گواہی دی ہی

ولا علی شھادۃ غیرھم وانما حکوا رویۃ غیرھم واما لو کان شھدوا عند القاضی ان قاضی بلدۃ کذا

اور نہ اوس کی گواہی پر گواہی دی ہی صرف اوس کی رویت کا حال بیان کیا ہی ان لوگوں کی شہادت کی قاضی شہر کی قاضی کی سامنی

شھد عندہ شاھدان برویۃ الھلال فی لیلۃ کذا وقضی ذلک القاضی بشھادتھما جاز لھذا القاضی ان

دو گواہ ایسوں کی فلانی شب میں چاند دیکھنی کی گواہی دی تھی اور اوس قاضی نے اوس کی گواہی کی موافق حکم جاری کیا تو اب اس قاضی کو بھی جایز ہوتا کہ اوس گواہی کی موافق

یقضی بشھادتھما لان قضاء القاضی لازم حجۃ فیجب العمل بہ یسر اللہ تعالی عملا مرفقا رضاۃ لربہ

حکم کر دیتا اسواسطی کہ پہلی قاضی کا حکم حجت ہی اوسپر عمل کرنا چاہیئی الغرض جمہور کا اتفاق اوسی موافق رضا کی اپنی لطف اور

صلی اللہ علیہ وسلم

وکرمہ امین یا معین المجلس الثالث والثلثون فی بیان فضیلۃ صوم شوال قال رسول اللہ

کرم سی قبول کر یا دو گار تینتیسوں مجلس ہیں بیان روزہ ماہ شوال کی فضیلت کا فرمایا رسول اللہ صلی اللہ علیہ وسلم نے

من صام رمضان ثم اتبعہ ستا من شوال کان کصیام الدھر ھذا الحدیث من صحاح المصابیح رواہ

جس نی رمضان کی مذکورہ کی بعد اوسکی چھ روزہ شوال کی رکھی تو ایسا ہی جیسی تمام سال کی روزی یہ حدیث مصابیح کی صحیح حدیثوں ہیں ہی ابو ہریرہ اور

ابو ھریرۃ وابو ایوب الانصاری وانما کان ذلک لصیام الدھر لان الحسنۃ تضاعف بعشر امثالھا

ابوایوب انصاری کی روایت ہی اور یہ روزی مانند روزوں سال کی اسلی ہیں کہ حسنات دس گونہ بڑھوتی ہوتی ہیں

فمن صام رمضان بصیر کانہ صام عشرۃ اشھر ثم اذا صام ستۃ ایام بعدہ ستۃ ایام من شوال یصیر

پس جو رمضان کی روزہ رکھی تو گویا دس مہینی کی روزی رکھی بعد اگر چھ روزی شوال ہیں چھ روزی رکھی تو

کانہ صام شھرین فیکون المجموع کاثنی عشر شھرا فان قیل یفھم من ھذا الکلام ان المراد من الدھر

گویا دو مہینی کی روزی رکھی پھر سب ملکر گویا بارہ مہینی کی روزی ہوئی اگر اعتراض کریں کہ اوس کلام سی یہ سمجھا جاتا ہی کہ دہری مراد

السنۃ لکن استعمال الدھر بمعنی السنۃ غیر متعارف فی کلامھم بل ھو عند اھل اللغۃ یطلق علی الابد

ایک سال ہی پر دہر کا استعمال سال کی معنوں ہیں عرب کی کلام ہیں نہ ہیں جاتا بلکہ دہر کی لفظ کو لغت والی زمانہ ابد پر بولتی ہیں

وقد اتفق ابو حنیفۃ وصاحباہ علی ان الدھر المعرف باللام یکون للمعمر فالظاھر ان یحمل علی مدۃ العمر

اور امام ابو حنیفہ اور صاحبین اس بات پر متفق ہیں کہ دہر کا لفظ الف لام کی ساتھہ یعنی الدہر تمام عمر کی معنوں ہیں ہی تو اب ظاہر یوں معلوم ہوتا ہی کہ تمام عمر

ولا وجہ لحملہ علی السنۃ والجواب ان الحمل علی السنۃ ھو الحمل علی مدۃ العمر لان المکلف لا یدری لعلہ کان یصو

معنی ہیں کہ سال کی معنوں کی کوئی وجہ نہیں ہی تو جواب یہ ہی کہ سال کی معنی یہی ہیں جو مدت عمر کی ہیں اسواسطی کہ مکلف آدمی کو خبر نہیں کہ زندہ رہیگا کہ روزی

رمضان ثم اذا اعتاد ان یصوم بعدہ ستۃ ایام من شوال یکون لمن صام مدۃ عمرہ فان قیل
رکھی پھر جب عادت ہوئی کہ بعد اسکی شوال میں چھ روزے رکھا کرتی تو ایسا ہی کہ اپنی تمام عمر روزے رکھی اگر کوئی اعتراض کرے

من صام شھرا کاملا ای شھر کان ثم صام بعدہ ستۃ ایام یکون کصیام سنۃ بمقتضی قولہ تعالی
جب کوئی کسی ایک پورے مہینہ کی روزے رکھی پھر اوسکی بعد چھ روزے اور رکھی تو یہ بھی ہوا برابر ایک سال کی ہونگی موافق مضمون اس آیت کی

مَنْ جَاءَ بِالْحَسَنَةِ فَلَهُ عَشْرُ أَمْثَالِهَا فما وجہ تخصیص رمضان وشوال بالذکر فالجواب ان شھر
جو کوئی لاویگی اوسکو دس ہی اوس سے گنوتہ پھر خاص رمضان اور شوال کی ذکر کرنی کی کیا وجہ ہی تو جواب یہ ہی کہ رمضان کا

رمضان متعین للصوم وشھر شوال لوقوع عقیبہ کان صیامہ کصیامہ فی الفضل وملحقا بہ فی التشریف
مہینہ روزوں کی لئی معین ہوا آتا ہی اور شوال کا مہینا جو فوراً اوسکی بعد اوس سے متصل ہی تو شوال کی روزوں کی یہی فضیلت ہی رمضان کی مانند ہی اور شرافت میں اوسکے ملحق ہی

حتی قیل صیام ستۃ ایام من شوال یلتحق بصیام رمضان ویکون لمن صامھا مع رمضان کصیام
اوسکی مانند سمجھا جاتا ہی یہانتک کہ کہتے ہیں جو روزے عید کی جانے کی رمضان کی روزوں میں داخل ہیں اور جو کوئی شوال کی چھ روزے ہمراہ رمضان کی رکھا کرے اوسکو ایسا ثواب ملیگا

الدھر فرضا فان ذلک خص ایامھا بالذکر من بین سائر الشھور ثم الافضل ان یکون صومھا بعد یوم الفطر
جو گویا تمام سال کی فرض روزے رکھا اوسکی اس لئی خاص ان دونوں مہینوں میں کی ذکر کیا ہر افضل یہ ہی کہ روزے شوال میں بعد عید الفطر کے

متوالیۃ وحکی عن بعض العلماء کراھۃ صومھا متصلا بہ حذرا عن التشبیہ باھل الکتاب فی زیادتھم
پے در پے ہوویں اور بعضی علماء سی مذکور ہی کہ مکروہ ہی متصل روزے رکھنا یہود اور نصاریٰ کی مشابہت سی ڈرکے

علی الفرض لکن کراھۃ فیہ فی المختار لان الکراھۃ انما تکون فیما لا یؤمن ان یعد ذلک من رمضان
لیکن مختار یہ ہی کہ مکروہ نہیں ہی کیونکہ کراہت تب ہی کہ یہ خوف ہو کہ یہ روزے رمضان میں شمار کئے جاوینگے

ویکون تشبیھا بالنصاری فی زیادتھم علی الفرض رفد زال ھذا المعنی لانتفاء الاتصال بفصل یوم
اور مشابہت نصاریٰ کی فرض پر بڑھانے میں ہوگا لیکن یہ بات نہاں ہی جب کہ عید کا روز بیچ میں آجانی سی اتصال جاتا رہا

الفطر معان کلامھم یشیر الی ان الکراھۃ فی حق العوام لا فی حق اھل العلم وروی عن ابی حنیفۃ انہ
باوجود یکہ فقہا کی کلام میں یہہ اشارہ ہی کہ عوام کی حق میں مکروہ ہی اہل علم کی حق میں مکروہ نہیں ہی اور روایت ہی ابو حنیفہ سی کہ

کرھہ متتابعا ومتفرقا والمتاخرون من علمائنا عمدوھبہ لم یروا بہ باسا لکنھم اختلفوا فی ان الافضل
مکروہ جانتے تھے پے در پے کو اور جدا جدا کو اور متاخر علما حنفی مذہب اسمیں کچھ باک نہیں جانتے بہ اسمیں اختلاف کرتی ہیں کہ آیا افضل پے در پے ہیں

التتابع والتفرق فان فرقھا او اخرھا عن اوائل الشھر یحصل لہ فضیلۃ الاتباع ویکون البعد من شبھۃ
یا جدا جدا اگر جدا جدا کیا کی ڈالوں ماہ کی گذر کر آخر مہینے میں رکھی تو اوسکو فضیلت اتباع کی ملجاتی ہی اور اختلاف کی شبہ سی بھی الگ رہتا ہی

الاختلاف واما ما قیل ھذا شیء وضعہ الجھال ولکل حدیث یروی فیہ فھو موضوع فلا ینبغی ان نسمع ھذا
اور یہہ جو کہتی ہیں کہ یہہ بات جاہلوں کی گھڑی ہی اور جو حدیث اس باب میں مروی ہی وہ سب موضوع ہیں تو یہہ قطعی سننی کی لائق

الطعن لان ھذا الحدیث ثابت فی صحیح مسلم وکل حدیث ثبت فی احدی الصحیحین لا یسمع طعن الواضع فیہ
نہیں ہی کیونکہ یہہ حدیث صحیح مسلم میں موجود ہی اور جو حدیث صحیح مسلم یا صحیح بخاری میں موجود ہو اوسمیں عیب دھونی ہرگز مسموع نہیں ہوتا

ثم ینبغی ان یعلم ان بعض الناس کانوا لا یرون بھنا فی التزوج فی شوال ویتطیرون بہ وھذا من امر الجاھلیۃ
پھر سمجھنی کی بات ہی کہ بعضی آدمی شوال میں نکاح کرنیکو مبارک نہیں جانتی اسمیں بدفالی لیتی ہیں سو یہہ بات جاہلیت کی ہی

فانھم کانوا یتشاءمون بشوال من النکاح فیہ وسبب ذلک علی ما قیل ان طاعونا وقع فی شوال فی سنۃ
جاہلیت والی شوال میں نکاح کرنیکو سخت جانتی تھی اسکا سبب یہہ کہتی ہیں کہ ایک سال میں ماہ شوال کی اندر وبا یا طاعون پیدا ہوگئی تھی

من السنين ومات فيه كثير من العرايس فتشاءم به اهل الجاهلية وقد ورد في الشرع بابطاله
اوجس بہت نئی دلہنیں مرگئی تھیں سو اہل جاہلیت نے اسکو منحوس ٹھہرالیا اور شرع میں اسکا بطلان ظاہر موجود ہی

كما روى عن عائشة انها قالت تزوجني رسول الله صلى الله عليه وسلم في شوال وبنى بي في شوال فاي
چنانچہ ام المؤمنین سے روایت ہی کہ وہ کہتی ہیں کہ رسول اللہ صلی اللہ علیہ وسلم نے مجھسے شوال میں نکاح کیا اور اسی شوال میں مجھسے جماعت کی پھر کونسی
نساء رسول الله صلى الله عليه وسلم كان احظى عندة مني قال المنوري انها قصدت بهذا رد مقالة
بی بی رسول اللہ صلی اللہ علیہ وسلم کی مجھسی زیادہ بہرہ مند تھی نووی کہتا ہی کہ عائشہ کا مقصد اس بیان سے رد کرنا اعتقاد

اهل الجاهلية من تطير التزوج في شوال فانهم كانوا تشاءمون بشهر شوال في النكاح خاصة كما كانوا يتشاءمون
اہل جاہلیت کا ہی یہ تھا کہ شوال میں نکاح کرنیکو بدشگونی کیوکہ اہل جاہلیت نے شوال میں صرف نکاح کرنیکو نحس سمجھا تھا جسمیں اسکو صفر کو

بشهر صفر مطلقا ويقولون انه شهر مشؤم وكثير من الناس في هذا الزمان يوافقهم ويتشاءمون
مطلق سب اب میں منحوس سمجھتے ہیں اور ایسی ہی کہ یہ مہینہ منحوس ہی اور بہت لوگ اسی زمانہ میں بھی اوکی ساتھی بدشگونی کو نحوس سمجھتے ہیں

بشهر صفر ويتشاءمون فيه عن السفر والتزوج وغيرهما فان تخصيص الشوم بزمان دون زمان شهر شوال
اور اس مہینے میں سفر اور نکاح وغیرہ نہیں کرتے بیشک خصوصیت نحوست کی کسی وقت ہو اور کسی وقت ہو جیسا کہ شوال

وغيره غير صحيح فان الزمان كله من خلق الله تعالى ويقع فيه افعال العباد فكل زمان شغله العبد بطاعة
وغیرہ میں صحیح نہیں ہی کیونکہ تمام زمانہ اللہ تعالی کا پیدا کیا ہوا ہی جسمیں تمام عباد اللہ کا رباد کرتے ہیں سو جس زمانہ کو آدمی عبادت میں صرف کری

فهو زمان مبارك عليه وكل زمان شغله العبد بمعصية فهو زمان مشؤم عليه والشوم واليمن
وہ زمانہ اوسپر مبارک ہی اور جس زمانہ کو آدمی معصیت میں صرف کری وہ زمانہ اوسکی حق میں نحس ہی اور نحس اور مبارک

في الحقيقة هو المعصية والطاعة كما قال عدي بن حاتم يمن المرء وشومه بين لحييه يعني لسانه
حقیقت میں معصیت اور طاعت ہی چنانچہ عدی ابن حاتم کہتا ہی آدمی کی برکت اور نحوست دونوں چیزوں میں ہی یعنی زبان ہی

وقال ابن مسعود ان كان الشوم في شئ ففيما بين اللحيين يعني اللسان وهاشي احرج الى طول السجن
اور ابن مسعود کہتے ہیں اگر کسی چیز میں نحوست ہوتا کرتی تو اسمیں ہوتی جو دونوں کلوں میں ہی یعنی زبان اور کوئی چیز سوا زبان کی الی سی نہیں ہی قید کی زیادہ

من اللسان وروى عن عائشة انه عليه السلام قال الشوم سوء الخلق فلا شوم في الحقيقة الا المعاصي و
ہو اور حضرت عائشہ ہی سے روایت ہی کہ پیغمبر علیہ السلام نے فرمایا نحوست بدخلقی ہوتی ہی سو اب حقیقت میں نحوست سوای معاصی اور

الذنوب فانه لسخط الله تعالى فانه تعالى اذا سخط على عبد يكون ذلك شقاوة في الدنيا والاخرة واذا
گناہوں کی کوئی چیز نہیں ہی کیونکہ گناہ سی اللہ تعالی ناراض ہوتا ہی اور اللہ تعالی اگر کسی بندہ سی ناراض ہو تو وہ بندہ دنیا اور آخرت میں بدبخت ہی اور اگر

رضي عن عبد يكون ذلك العبد سعيدا في الدنيا والاخرة وبعض الصالحين قد شكى اليه عن
کسی بندہ سی راضی ہو تو وہ بندہ دنیا اور آخرت میں نیکبخت ہی اور بعضی صلحا کی پاس عام معصیت کی جسمیں

بلاء وقع الناس فيه فقال ما ارى ما انتم فيه من البلاء الا بشوم الذنوب فعلى هذا يكون
تمام خلق گرفتار تھی شکایت کی جواب دیا جسمیں تم گرفتار ہو مجھکو سوا نحوست گناہوں کی معلوم نہیں ہوتی اس حکایت کی موافق

المعاصي مشؤما على نفسه وعلى غيره فانه لا يؤمن ان ينزل عليه عذاب فيعم الناس
نافرمان بندہ آپ اپنی جان پر اور سب پر منحوس ہی کیا بعید ہی کہ اوسپر عذاب نازل ہو پھر سبکو پکڑلی

خصوصا من لم ينكر عمله فالبعد عنه لازم وكذلك الاماكن التي يفعل فيها المعاصي
خاص اون لوگوں کو جو اوسکی عملی سی انکار نہیں کرتی سو اوس سی دور رہنا لازم ہی ایسی ہی اون مکانوں سی جہاں معاصی عمل میں آتی ہیں

یلزم البعد عنها والهرب منها خشیة نزول العذاب علی من کان فیها کما قال النبی صلی اللہ علیہ وسلم لاصحابہ
اور رہنا اور بسا جانا چاہئے اس خوف کی مارے کہ مبادا جو عیب اوس مکان میں ہیں سب پر عذاب نازل ہو جائے جیسے نبی صلی اللہ علیہ وسلم نے اپنی صحابہ کو فرمایا تھا کہ

حین مر علی دیار ثمود بها الحجر لا تدخلوا الماکن هؤلاء المعذبین الا ان تکونوا باکین خشیة ان یصیبکم ما اصابهم
منع فرمایا جب وہ حجر یعنی دیار قوم ثمود پر گذرتے کہ ان لوگوں معذبین کی بستی میں داخل نہ ہونا مگر روتے ہوئے اس خوف کی مارے مبادا تمہیں بھی وہ عذاب

فان هجران اهل العصیان من جملة الحجرة الماموربها التی سبب لمغفرة الذنوب والخطایا الا تری ان الذی
پہونچے جو اوس قوم پر آیا تھا غرضیکہ ان عصیان کی مکان سے ترک کرنا ہجرت میں داخل ہے جسکے کرنے سے بخشش ذنوب اور خطا کا ہی کیا تجھ کو معلوم نہیں کہ جسنے

قتل مائة نفس من بنی اسرائیل سئل عالما من علمائهم هل له توبة فقال له العالم لم یتقبل من
سو آدمی بنی اسرائیل کی قتل کر ڈالے تھے تو ان علماء میں سے ایک سے پوچھا آیا میری کوئی توبہ ہی عالم نے اوسکو جواب دیا ان

قریة الفساد التی فی قریة الصالحین وامرک بالموت بینهما واختصم فیه ملئکة الرحمة وملئکة العذاب واوحی
اور تو اپنے آپکو قتل کر ڈالے تو اوسکی توبہ ہی نہ ہوگی یہ سنکر اوسنے اوسکو جواب دیا ان

گانوں میں سے صالح گانو میں چلا جا پہونچا دو گانوں کی بیچمیں جانا ہوا مگیا اب رحمت اور عذاب کے فرشتوں میں جھگڑا ہوا کہ وہ تو نہیں ہی اسکو گانو ان کا

اللہ الیهما ان قیسوا بینهما ای الی ایهما کان اقرب الحقوه بها فوجدوه الی القریة الصالحة اقرب برمیة بشبر فتاب
خدا تعالی نے اوسکو وحی بھیجی کہ پیمائش کر دیکھو جو جہاں سے ہو اور جو طرف سے پہونچا ہو اوسکو صالح گانو کی طرف اتنا نزدیک پایا جتنا ذرا سی بالشت کی

بها برحمة الله تعالی و مغفرته المجلس الرابع والثلثون فی بیان فضیلة العشر الاول من ذی
سو اوسنے اللہ کی رحمت اور مغفرت سے اوسکو بہرہ پایا چوتیسوں مجلس ماہ ذی الحجہ کی پہلی عشرہ کی فضیلت کی بیان میں

الحجة قال رسول الله صلی الله علیه وسلم ما من ایام العمل الصالح فیهن احب الی الله تعالی من هذه الایام
رسول اللہ صلی اللہ علیہ وسلم نے فرمایا کوئی دن ایسی نہیں ہی جنمیں عبادت اللہ تعالی کو محبوب تر ہو بہ نسبت ان دنوں کی

هذا الحدیث من صحیح المصابیح رواه ابن عباس المراد من هذه الایام العشر الاول من ذی الحجة بدلیل قوله
یہہ حدیث مصابیح کی صحیح حدیثوں میں ہی ہیں عباس کی روایت سے اور مراد اوسنے ان ایام سے ذی الحجہ کا پہلا دہا ہی اسواسطے کہ اور حدیثیں ہیں ارشادی

فی حدیث اخر ما من ایام احب الی الله تعالی ان یتعبد له فیها من عشر ذی الحجة یعدل صیام کل یوم منها
کوئی دن نہیں ہیں کہ اللہ تعالی کو اپنی عبادت اوسمیں محبوب تر ہو بہ نسبت عشرہ ذی الحجہ کی کہ اوسمیں سی ہر روز کا روزہ برس دن کی سو روز دن کی برابر

بصیام سنة وقیام کل لیلة منها بقیام لیلة القدر وانما کان العمل الصالح فی هذه الایام افضل لانها ایام
اور ہر شب کا قیام قیام لیلۃ القدر کی برابر ہوتا ہی اور ان دنوں میں عمل صالح اعلی ہی کہ یہہ دن ہیت اللہ

زیارة بیت الله تعالی والمسجد الحرام والبلد الحرام والوقت اذا کان افضل یکون العمل الصالح فیه افضل
اور مسجد حرام اور مکہ کی زیارت کی ہیں اور وقت جب افضل ہوتا ہی تو اسمیں عمل صالح بھی افضل ہو جاتا ہی

وروی عن ابی الدرداء انه قال علیکم بصوم ایام العشر وایاکم والدعاء ولا استغفار والصدقة فیها فافی
اور ابو درداء سی روایت ہی کہ کہتا تھا اپنی اوپر روزی ان دس دن کی اور بہت دعا اور استغفار اور خیرات لازم کرلو کیونکہ بیشی

سمعت رسول الله صلی الله علیه وسلم یقول لمن حرم خیر ایام العشر وعلیکم بصوم الیوم التاسع خاصة فان فیه
رسول اللہ صلی اللہ علیہ وسلم سنی ہی افسوس ہی اوس شخص پر جو ان دس دن کی خوبی سی محروم رہا اور اپنی اوپر خاص کر نویں تاریخ کا روزہ لازم کرلو کیونکہ اسمیں

من الخیرات الکثیر من ان یحصیها العادون وروی انه علیه السلام قال یوم عرفة احتسب علی الله تعالی ان یکفر السنة
اسقدر خوبی ہی کہ شمار کرنیوالوں کی اوسکو اندازہ سی شمار نہیں ہی اور روایت ہی کہ رسول اللہ صلی اللہ علیہ وسلم نے فرمایا میں ایسا گمان کرتا ہوں کہ عرفہ کا دن ایک سال گذشتہ

السنة التی قبلها والسنة التی بعدها یعنی ان من صام یوم عرفة ارجو من الله تعالی ان یغفر ذنوبه الصغائر
اور ایک سال آیندہ کا کفارہ ہو جاوی مراد یہہ ہی کہ اللہ تعالی سی امید ہی کہ اوسکی نامہ عمل سی کہ اوسکی نام صغیرہ گناہ

الواقعة في السنة الماضية فيكون في حفظ الله تعالى وكنفه من اقتراف الذنوب في السنة بيان فضيلة

جو سال گذشتہ میں ہوئی ہے معاف ہو جاوین اور سال آیندہ میں اللہ تعالیٰ کی حفاظت میں رہے گا گناہ اس سے تمام سال

في فتاواه لا باس بصوم يوم عرفة سواء كان في الحضر او السفر اذا كان لا يقوى عليه ويكره صوم عرفة لمن يقوى عليه

بنی فتاوی میں کہتا ہی صوم کہ دن میں کچھ ضعف نہیں ہی برابر ہی مقیم ہو یا مسافر ہو اگر روزہ رکھنے کی طاقت رکھتا ہی اور عرفات میں عرفہ کے دن کا

يوم التروية لانه يعجز عن اداء افعال الحج فانما اراد العبد ان ينال الثواب والفضائل التي ذكرها النبي عليه الا فانها

تمہارے کی آسیوں تاریخ کا روزہ اسلئے کہ اس کا حج کی ادا کرنی سے کمزور ہی تا اگر اوس سے زیادہ کرے وہ فواید اور فضیلت جو پیغمبر صلی اللہ علیہ وسلم نی ذکر فرمائی ہی تو پہنچے

ينبغي له ان يصرف همته لوقت وشرفه ويحفظ فيه لسانه عن الكذب والغيبة وقبيح الكلام وسيء احاديث عن الخ

چاہیی کہ وقت عزت اور شرافت کا ہی اوس میں اپنی زبان کو جھوٹ اور غیبت اور بیہودہ کلام سی بند رکھی اور اپنی اعضا کو گناہ سی بچاوی

والاثام وقلبه عن الحبب في الكبر وعداوة الانام هذا ما بينه النبي عليه السلام من العبادة في يوم عرفة واما الاجتماع

اور دل کو غرور اور کبر اور خلقت کی دشمنی سی نگاہ رکھی عرفہ کی دن میں جو کچھ عبادت ہی جو نبی علیہ السلام نی فرمائی ہی

اعداد اهل الدين جميع ما

اوس دن میں جمع ہوکر

في ذلك اليوم في الجامع او في مكان خاص المصر تشبيها بالواقفين فليس بشئ لان الوقوف في عبادة مخصوصة بعرفات

مسجد جامع میں یا جنگل میں کسی مکان کی اندر اسنو کہ کرا عرفات والوں کی مشابہت کی کوئی صورت نی اصل ہی اسلواسطی کہ وقوف بعرفات عبادت مخصوصہ عرفات ہی ہی

فلا يكون عبادة في غيرها كالسائر المناسك حتى ان احدا طاف حول المسجد سوى الكعبة يخشى عليه الكفر وروى عن

سو وہ اور کسی جگہ عبادت نہیں ہوسکتی جیسی حج کی اور احکام جہاں کہ اگر کوئی شخص کسی مسجد کا طواف کرے سوای کعبہ کی تو کفر کا خوف ہی اور امام سرخسی

ام مسلمة انه عليه السلام قال اذا دخل العشر والمراد ان يضحي فليمس من شعره وبشره شيئا وفي رواية من راى هلال

ام سلمہ سی روایت ہی کہ حضرت علیہ السلام نی فرمایا جب عشرہ ذی الحجہ کا مشروع ہوتی اور مراد اوسی کی یہ ہی کہ جو قربانی کرنا چاہی اور ایک روایت میں یہ ہی کہ جو قربانی کرنا چاہی اوسکو چاہیی کہ

ذي الحجة وارادان يضحي فليأخذ من شعره واظفاره قال في شرح السنة اختلف العلماء في المراد بظاهر هذا الحديث

ذی الحجہ کا دیکھے اور قربانی کرنا اوسکا اردہ ہوا تو ہلال اور اوسکا ظاہر حدیث کا یہ ہی کہ جو قربانی کرنا چاہی اوسکو چاہیی کہ اپنی بال اور ناخن نہ ترشاوی شرح السنہ میں مذکور ہی علما اس حدیث کی ظاہر پر عمل کرنی میں اختلاف کرتی ہیں

فذهب قوم الى ان يريد التضحية لا يجوز له اخذ شئ من شعره وظفره عالم يضح وقالوا النهي

سو ایک گروہ کا یہ مذہب ہی کہ جو شخص قربانی کا ارادہ کرتی تو اوسکو وہ چیز حرام ہوتی ہی جو اوپر مذکور ہوئی اور ایک گروہ کہتا ہی کہ نہی کراہت کی ہی یعنی اوسکو مکروہ ہی

فيه للتحريم وكان ابو حنيفة ومالك والشافعي يرون ذلك على الندب والاستحباب قال في شرح المنية يندب لمن

اور صحیح مسئلہ کی یہی ہی اور امام ابو حنیفہ اور امام مالک اور امام شافعی اسکو مندوب اور مستحب سمجھتی ہیں منیہ کی شرح میں کہتا ہی مستحب ہی

اراد ان يضحي تاخير تقليم الاظفار وحلق الراس الى ان يضحي ولا يجب وان استلزم التاخير المكراهة لانه غير واجب

کہ قربانی دینی کی تک ناخن ترشاوی اور سر مونڈنا نہ چاہیی اور واجب نہیں ہی اگر اوسکا نہ کرنا مکروہ ہونا لازم آتی ہو تو نا خیر کرنی اور کراہت نہ ہوگی

لما صح الاربعين انه قد ذكر في القنية ان الافضل للعبد ان يقلم اظفاره ويقص شاربه ويحلق عانته وينظف بدنه

کہ جو بیس دن کی زیادہ ہو جاوی اسلیے کہ قنیہ میں مذکور ہی کہ آدمی کو افضل یہ ہی کہ ہر ہفتہ میں ناخن ترشاوی اور لبیں کتراوی اور بغل مونڈی اور ہر ہفتہ میں ایک دفعہ ختنہ کرا لی

بالاغتسال في كل اسبوع فان لم يفعل ففي كل خمسة عشر يوما والا عذر في تركه وراء الاربعين فالاسبوع افضل

اور غسل کرنا ہر آٹھ دن کی اور اگر اوسمیں بھی نہ ہو سکی تو ہر پندرہ دن کی بعد اور چالیس دن کی بعد دیر کرنی میں کوئی عذر نہیں ہی پس ہفتہ وار افضل ہوا

والخمسة عشر افضل والاربعون الا بعد ولا عذر له فيها وراء الاربعين ويستحق الوعيد شان الماشي ليس المتشبه

اور پندرہ دن مدت درمیانہ ہی اور چالیس دن انتہا کی مدت ہی ہر چالیس دن کی بعد کوئی عذر نہیں ہی ہر سزاوار وعید کا ہر ہفتہ بعد بال مونڈنا کی اس لئی نہیں ہی

بالمخنث المخوفين كما ذهب اليه بعض العلماء اذ لو كان التشبه مشاعا في سائر محظورات الاحرام لم يختص بمحرم دون احرام

کہ چلنی اور بولنی میں مشابہت کرنی ہیجڑے کی ساتھ جیسا کہ بعض علما کا یہ مذہب ہی کیونکہ اگر مشابہت کی کئی ہوئی تو احرام کی تمام منہیات میں ہی جاری ہوتی جیسے بخار قتل جماع وغیرہ

البدن بل علۃ النہی علی ما ذکرہ التوربشتی ان المضحی یجعل اضحیتہ فدیۃ یفتدی بھا نفسہ من عذاب
ناصر نہوتی کو بھی کہا ہے ت مالفوتی میاں تورپشتی کی یہ ہے کہ قربانی کرنیوالا اپنی قربانی کو عذاب سے اپنی جان کا عوض بنا تا ہے اور اس سے قربت الٰہی
یوم القیٰمۃ ویزداد بھا قربۃ الی اللہ تعالی فکان بما اکتسب من السیئات ربما الی بہ فی حقوق اللہ تعالی من
زیادہ حاصل ہوتی ہے سو گویا کہ یہ قربانیاں گویا اور حقوق اللہ میں کوتاہی برت کر
النقد
ہے ت جان کو بڑی سی بڑی عذاب سے سلوا رہا ہے جانتا ہے پہ اپنی جان کو قتل کی سی مار سے کر شریح ہیں اسکی جائت نہیں ہے
نہ فیہ فیجعل قربانہ فداء لنفسہ فیصار کل جزء من قربانہ فداء لکل جزء من بدنہ فعمت ببرکۃ القربان
اب قربانی کو اپنی جان کا بدلہ دیا سو ہر ہر جز قربانی کا بکلبان کی ہر ہر جز کا بدلہ ہے
جمیع اجزاء البدن فلم یبق منھا نار ولم یحرم منھا شعرہ فلما کانت ھذہ الفضیلۃ ملحقۃ بالاجزام المتصلۃ
کوئی ذرہ بدن کا خالی اور کوئی بال تمام بدن میں سے محروم نہیں رہتا یہ یہ فضیلت انہیں اجزا سے خاص ہے جو قربانی کرنیوالی کے بدن سے متصل ہیں
بالمضحی دون المنفصلۃ عنہ زی النبی علیہ السلام ان لا یمس شیئا من شعرہ وبشرتہ لئلا یفقد من ذلک
اجزاء متصل کے نہیں ہوتی تو پیغمبر علیہ السلام نے فرمایا کہ اپنی مال اور بدن کو نہ چھوئی تاکہ کوئی فضیلت بڑھنے اور ترقی سے
شیء ما عند نزول الرحمۃ وفیضان النور الالٰھی فیتم لھا الفضائل ویزعم عنہ النقائص فعلی ھذا ینبغی
اور فیضان نور الٰہی کی گم نہ ہو یہ فضائل تمام پوری ہوجاویں اور نقصان کچھ باقی نہ رہے اب لوگوں کو چاہئی
للناس ان یطلبوا ھلال ذی الحجۃ ویعدّوا ایامہ لیعلموا وقت ذبح الاضحیۃ ولیستعدوا لھا لکن ثبوت
کہ ماہ ذی الحجہ کا چاند تلاش کیا کریں اور اسکی گنتی رہیں تاکہ قربانی کے وقت کا وقوف ٹھیک معلوم ہو اور اسکی تیاری کرسکیں لیکن نظر
رویۃ الھلال لما توقف علی حکم القاضی لزم المراجعۃ الیہ ثم انہ اذا کان فی السماء علۃ سواء کان غیما
جاند کا ثابتی ہونا کاحکم جو حاکم پر موقوف ہے تو قاضی کی پاس رجوع کرنا لازم ہے پھر اگر آسمان میں کچھ کاوٹ ہو برابر ہے کہ ابر ہو
او دخانا او بخارا او غبارا او نحو ذلک لا یقبل الا شھادۃ رجلین او رجل وامرأتین فی ظاھر الروایۃ وھو الاصح
یا دھواں یا بخار یا غبار یا ایسا ہی اور کچھ تو فقط ایک مرد یا دو عورتیں یا ایک مرد دو عورتیں اور یہی صحیح ہے
لتعلق حق العباد بہ بالتوسعۃ یلحوم الاضاحی ویثبت بما یثبت بہ سائر حقوقھم وکما یشترط فیہ العدد
کیونکہ اسمیں حق العباد متعلق ہوتا ہے اسلئے ان کو گنجائش کی فراخی ہوئی کہ گوشت کی فراخی ہوئی پھر جیسے ہر شہادت ہوتی ہیں ویسی اسمیں عدد کی شرط
یشترط الحریۃ والعدالۃ ولفظ الشھادۃ وان لم یکن فی السماء علۃ لا یقبل الا شھادۃ جمع کثیر یقع العلم بخبرھم
ویسی ہی آزادگی اور عدالت اور شہادت کا لفظ ہوتی ہے اور اگر آسمان میں کوئی روک نہ ہو تو ہم اتنی انبوہ کثیر کی گواہی معتبر نہ ہوگی جسکی خبر سے ہی یقین ہوجاوی
واختلفوا فی مقدار ذلک فقیل لا بد من اھل محلۃ وقیل لا بد من خمسین رجلا وعن محمد کان یترائی الخبر
اور اس امر کی مقدار میں اختلاف ہی بعضی کہتی ہیں ایک محلہ کی لوگ چاہئیں اور بعضی کہتی ہیں پچاس مرد چاہئیں اور محمد کی روایت ہی کہ ہی دہی طرف سے
من کل جانب لان الصحیح انہ مفوض الی رأی الحاکم لان المراد بالعلم الحاصل بخبرھم العلم الشرعی الموجب للعمل وھو غلبۃ
جو کچھ آیا چاہئی اور صحیح یہ بات ہی کہ حاکم کی رائے پر موقوف ہی اسلئے کہ مراد اس علم سے جو ادا کی خبر سے حاصل ہوتا ہی وہ علم شرعی ہی جس سے عمل واجب ہوجاوی یعنی غلبہ ظن
الظن لا العلم بمعنی التیقن ولو وقع الشک ان ھذا الیوم کان من عاشر ذی الحجۃ اوتاسع ذی الحجۃ فالاحوط
علم یعنی کی منزلت میں نہیں ہی اور جب غلبہ پر جاوی کہ آجکاں ذی الحجہ کی دسویں تاریخ ہی یا نویں تاریخ ہی تو اب احتیاط تعین ہی
ان یضحی فی الغد بعد الزوال ولا یؤخر الی یوم الثالث لاحتمال ان یقع فی غیر وقتہ وان اخر کان
کہ قربانی کا وقت دوپہر ڈھلے ذبح کرے اور اسکی عمدہ ذبح تین بجے تک ہی ہی اسکے بعد تاخیر نہ کرے کیونکہ ممکن ہی کہ بی وقت ذبح جاوی اور اگر تیسرے دن تک تاخیر کرے

المستحب ان يتصدق بجميع لحمه ولا يأكل منه المجلس الخامس والثلاثون في بيان فضيلة

ذبیحہ یوں مستحق تک گوشت سدا مفت کر بانٹ دی انجیں سی کچھ بھی نہیں بیچیں جس میں بیان فضیلت قربانی ذبح کرنیکا

هراقة دم القربان في ايام النحر ونوعه وكيفيته قال رسول الله صلى الله عليه وسلم يا عائشة

ایام نحر میں اور اونکی اقسام اور کیفیت رسول اللہ صلی اللہ علیہ وسلم نے عرض کیا اے عائشہ

ابن آدم من عمل يوم النحر احب الى الله تعالى من هراقة الدم وانه لياتى يوم القيمة بقرونها والشعارها واظلافها

یوم نحر میں ایسا انسان کا کوئی عمل اللہ تعالیٰ کو محبوب نہیں جیسا خون کا بہانا یعنی قربانی کرنا اور وہ قربانی قیامت کے روز صحیح سالم سینگوں اور بالوں اور سموں کو لیکر آویگا

وان الدم ليقع من الله تعالى بمكان قبل ان يقع على الارض فطيبوا بها نفسا هذا الحديث من حسان المصابيح

اور البتہ وہ خون اس سے پہلی کہ زمین پر گرے اللہ تعالیٰ کی شان قبول ہوجاتا ہے سو اس سے دل خوش رکھو یہ حدیث مصابیح کی حسان حدیثوں میں ہے

روته ام المؤمنين عائشة رض ومعناه ان افضل العبادات يوم النحر اراقة دم القربان وانه لياتى يوم القيمة

حضرت ام المؤمنین عائشہ رضی اللہ عنہا سے اسکی یہ معنی ہیں کہ سب سے افضل عبادت یوم نحر میں قربانی کا ذبح کرنا ہے اور وہ قربانی البتہ قیامت کے دن

كاكمل ولم يأمر ان يغفر ان شئ يكون لكل عضو منه اجر ويصير مركبه على الصراط وكل وقت يقتضى

جیسے پورے بالوں والی بغیر عیب موجود ہوگی کچھ ایسیں کم نہ ہوگا تاکہ ہر عضو کے بدلہ اجر حاصل ہو اور پلصراط پر سواری بن جاوی اور ہر ہر وقت میں ایک ایک

بعبادة وهذا اليوم اختص لعبادة فعلها ابراهيم النبى عليه السلام وكان شئ افضل منه لما فدى به لاسمعيل

عبادت ہو قربانی اور اس دن میں خاص یہ عبادت ہے جسکو ابراہیم علیہ السلام نے ادا کیا اور اگر کسی کام میں افضل ہوتی تو حضرت اسمٰعیل علیہ السلام کے فدیہ میں ذبح ہوتی

ولهذا قال صاحب الخلاصة لشراء الاضحية بعشرة دراهم جيدة افضل من التصدق بالف درهم الا الزكوة التى تحصل

اسی لیے صاحب خلاصہ نے کہا ہے کہ قربانی دس درہم کی خرید کر ذبح کرنا ہزار درہم خیرات کرنے سے بہتر ہے کیونکہ جو ثواب خون بہانے سے حاصل ہوتا ہے

بالراقة الدم لا تحصل بالصدقة لكن ينبغى ان يعلم ان اراقة الدم فى هذا اليوم وان كانت افضل العبادات

وہ صدقہ سے نہیں حاصل ہوتا لیکن چاہیے کہ جانے اس دن میں اگرچہ سب عبادتوں سے افضل ہے

لكن ليس بمقبول الا للمتقين لان الله تعالى انما يقبل من المتقين كما قال الله تعالى انما يتقبل الله

لیکن اسکو نہیں پہنچتا ہے مقبول ہونا مگر پرہیزگاروں کا کما قال اللہ تعالیٰ انما یتقبل اللہ

من المتقين والتقوى لا تحصل الا باجتناب عن جميع المنهيات ولا اتيان بجميع المامورات والدم لا يحصل ذلك الا فى

اور گوشت کا کھانا اس معتبر تقویٰ پر حاصل نہیں ہوتا جو تمام عبادات کا مقبول ہونا ہے اللہ تعالیٰ فرماتا ہے

وقت واحد وهو وقت الذبح فلا يحصل التقوى الا بالاجتناب عن جميع المنهيات فى جميع الاوقات

جو خون بہانا اور گوشت کا کھانا ہے سو اس سے تقویٰ حاصل نہیں ہوتا جو تمام منہیات سے بچنے اور تمام امورات کو بجالانے اور ہر وقت میں ہے

عن هراقة الدم والتصدق باللحم وان كثر منهم ذلك فعلى هذا يجب على المكلف فى هذا العيد عدة اشياء الاول

قربانی اور گوشت کا خیرات کرنا گو کہ کثرت سے آدمی کرتا ہے پر چاہیے کہ آدمی کو تین باتیں اس عید میں مکلف پر کئی چیزیں واجب ہیں اول

ترك المعاصى فان المعصية وان كانت قبيحة فى جميع الازمنة الا انها فى بعض الازمان يكون اكثر قبحا واكد جرما

معاصی کا ترک کرنا کیونکہ گو کہ گناہ برے وقت ہیں ہے پر بعضے وقت زیادہ برے اور سخت تر جرم ہوتا ہے

اشرف الزمان فيكون تركها لازما واجب لقوله تعالى ان عدة الشهور عند الله اثنا عشر شهرا فى كتاب الله يوم

اسلیے شریف اوس وقت کی اوقت میں کہ وہ ترک کرنا بہت لازم اور واجب تر ہے اسی لیے اللہ تعالیٰ کی کتاب اسکے بیان سے بھری پڑی ہے اللہ کی حکم میں جسدن

خلق السموت والارض منها اربعة حرم ذلك الدين القيم فلا تظلموا فيهن انفسكم يعنى ان عدد الشهور القمرية

پیدا کئی آسمان و زمین اونمیں چار مہینے ادب کی ہیں یہ سیدھا دین سو اونمیں ظلم نہ کرو اپنی اوپر یعنی قمری مہینوں کی گنتی

التی علیھا یدور کثیر من الاحکام الشرعیۃ وجملہ تعالی اثنا عشر شھرا منھا اربعۃ حرم ذلک بقولہ تعالی منھا اربعۃ حرم
جن پر اکثر شرعی احکام کا مدار ہے حکم الٰہی میں بارہ مہینے ہیں منھا میں سے اللہ تعالیٰ نے چار مہینوں کو
محفوظ مقرر فرمایا ہے

والارض من ذلک الشھور الاثنی عشر اربعۃ حرم ھی ذوالقعدۃ وذوالحجۃ والمحرم ورجب وکون ھذہ الاربعۃ اشھر
اور زمین پیدا کرنے کے دن سے اور ان بارہ مہینوں میں سے چار اذ قعدہ اور ذی الحجہ اور محرم اور رجب یہ تین مہینے لگاتار یکے بعد دیگرے ماہ رمضان
الاربعۃ المعینۃ حرما ھو الدین المستقیم دین ابراھیم النبی علیہ السلام فلا تظلموا فیھن انفسکم بترک ما
معین کیا ادب عزت والا ہونا یہی ہے دین درست دین ابراہیم علیہ السلام کا سو ان میں تم اپنی جانوں پر ان حرام کی عزت کو ہرگز
حرمھا وامر بکتاب المعاصی فیھا فان العمل الصالح کما انہ اعظم اجرا فیھن کذلک المعصیۃ فیھن اعظم من
اور ان میں معاصی اختیار کرکے ظلم مت اور بلاوجہ کیونکہ جس طرح نیک عمل کا ان مہینوں میں جیسوں ثواب زیادہ ہوتا ہے ایسے ہی معصیت
المعصیۃ فی غیرھن وکذلک المعصیۃ فی شھر رمضان ویوم الجمعۃ ویوم عرفۃ ولیالیھا ولیلۃ القدر
اور اوقات کی معصیت سے بڑھ کر ہے اور ایسی ہی معصیت ماہ رمضان میں اور جمعہ کے دن اور عرفہ کے روز اور اس کی راتوں میں اور شب قدر میں
ولیام العیدین ولیالیھا اکثر وزرا لانہ تعالی فضل ھذہ الازمنۃ بما خصھا من العبادات التی تفعل
اور دونوں عید کے دن اور اگلی راتوں میں سزا میں زیادہ ہے اسلئے کہ اللہ تعالیٰ نے ان اوقات کو خاص خاص عبادات سے جو ان اوقات میں عمل کی جاتی ہیں فضیلت دے کر
فیھا وجعل ثواب العبادات ونزول الرحمۃ وحصول المغفرۃ فیھا اکثر من غیرھا رحمۃ لھذہ الامۃ
اور عبادات کا ثواب اور رحمت کا نازل ہونا اور مغفرت کرنی ان اوقات میں بہ نسبت اور اوقات کے بہت زیادہ ہے اللہ تعالیٰ کی رحمت ہو اس امت پر جو
المرحومۃ فمن لم یعرف النعمۃ التی کانت علیہ فیھا بل ھتک حرمتھا بارتکاب انواع الذنوب فیھا فقد
مرحوم ہے سو جو شخص اس نعمت کی قدر جو اس وقت میں آسانی سے حاصل ہوتی ہے نہ جانے کہ اس وقت اور بیمار کی طرح مرنے کے بعد عمل کرکے نہ پہنچے
استحق ان یکون عذابہ اشد وعقابہ اعظم فعلی المسلم ان یعرف النعمۃ التی کانت علیہ ویعظم ما
یہ شخص سزا دہی کی سخت عذاب اور بڑی عقاب ہو سو مسلمان کو لازم ہے کہ اس نعمت کی قدر جو اسے میسر ہو دل ہی سمجھے اور جیسا کہ اس کی
عظمہ اللہ حتی یکون عند اللہ تعالی عظیما وتعظیم ھذہ الازمنۃ انما یکون بزیادۃ الاعمال الصالحات
حقیقت ہے اسی کی تعظیم کرے تاکہ اللہ کے نزدیک عزت والا ہو اور اوقات میں اعمال صالحہ کی کثرت سے ہوتی ہے
فیھا فمن عجز عن ذلک فاقل احوالہ فی التعظیم ان یجتنب عما یحرم علیہ ویکرہ لہ فیترک البدع والمنکرات
پھر جو شخص اعمال صالحہ کی جا نہ بجا نہ لاسکے اس کی کم سے کم تعظیم یہ ہے کہ ان اوقات میں تمام محرمات اور مکروہات سے کنارہ کرے یعنی بدعات اور منکرات
والا ینبغی لہ فیھا من المنھیات وکثیر من الناس فی بعض ھذہ الازمنۃ قد ارتکبوا ضد ھذا المعنی حیث
اور جو چیز یہ ہو نہ کرنی چاہیئے ہیں اور بہت سے لوگ ان اوقات میں اس کے خلاف کر بیٹھتے ہیں چنانچہ
کانوا یسارعون فی ایام العیدین ولیالیھا الی الملھو واللعب وغیرھا من انواع السیات بعضھم بالمباشرۃ وبعضھم
عیدین میں شب و روز بہو لعب وغیرہ اقسام منہیات میں مصروف رہتی ہیں بعضے خود عمل کرتی ہیں اور بعضی
بالمشاھدۃ ومعان المسیئۃ الواحدۃ عشرۃ من الضرر علی ما ذکرہ الفقیہ ابو اللیث فی تنبیہ الغافلین الاول استخفاف
تماشا دیکھتی ہیں باوجودیکہ ایک گناہ ہیں واضح ہو کہ کتاب تنبیہ الغافلین میں ضرر مقرر فرمایا ہے اول اس کا
خالقہ علیہ بخفۃ امرہ والثانی تقریح ابلیس الذی ھو عدوہ وعدو اللہ تعالی والثالث بعدہ من الجنۃ ودنو
اپنی عقل پر اور اس کی حکم کی مخالفت کرکے اور خود کو دشمن کرنا دوسری ابلیس کو خوش کرنا کہ وہ اسکا اور اللہ کا بھی دشمن ہے تیسری جنت سے دوری چوتھی
قربہ من جھنم والخامس جفاء من ھو احب الیہ وھو نفسہ والسادس تخبیث نفسہ التی قد خلقھا اللہ تعالی
دوزخ سے نزدیکی پانچویں اپنی جان پر جفا کرنا جو سب سے زیادہ محبوب ہے چھٹی اپنی جان کو ناپاک کرنا جسکو اللہ تعالیٰ نے پاکیزہ پیدا کیا ہے

طاھرۃ والسلام علیہ ایدا ۔ الحفظۃ الذین لا یوذونہ والسلام من احزان النبی علیہ السلام فی قبرۃ والسلام سمع اشھادکم

ساتوں کرام کاتبین کو سنتا اور وہ اسکو نہیں سناتا آٹھویں نبی صلی اللہ علیہ وسلم کو قبر شریف کی اندر غناک کرتا فرمتے ہیں

والیوم ھذا ھو الیوم العاشر منہ تعظیم الخلائق لان المطر یقل بالذنب فاذا کان حال من فعل سیئۃ واحدۃ

اور رات اور دن کو دیکھتا ہے مقرر کیا دس تمام خلق اسکی بد خواہی کرتی ہے کہ کوئی اسکی شامت سے ہم پر مینہ نہ برسا دے یہ حال ہوا ایک جی سے گناہ کا کیا

ھذا فما ذا یکون حال من یفعل فیھا من السیئات سیما فی ھذہ الایام المبارکۃ مما ورد من الخطایا میادین علی المنابر

اب قیاس کرنا چاہیے اسکا حال پر قسم کے گناہ کرتا ہے خاص ایسی مبارک ایام میں کیا ہوگا باوجود یکہ نصیحت گر منبروں پر بیٹھکر کہتے ہیں

ویقولون لیس العید لمن لبس الجدید انما العید لمن أمن الوعید لیس العید لمن یخبر العود انما العید لمن اتقی الذی

کہ عید اوسکی نہیں ہے جو نئی کپڑی پہنے ہوں عید اوسکی ہے جو وعید سے محفوظ ہے عید اوسکی نہیں ہے جو خوشیوں بس جاوی عید اوسکی ہے جو توبہ کرے

لا یعود لیس العید لمن تزین بزینۃ الدنیا انما العید لمن ازدد بزاد التقوی لیس العید لمن رکب المطایا انما العید لمن

پھر نہیں ہے عید اوسکی نہیں ہے جو دنیا کی زینت کرتا عید اوسکی ہے جو تقویٰ کا توشہ پیدا کرتا سلیمہ اوسکی نہیں جو اونٹنی پر سوار ہو عید اوسکی ہے کی

ترک الخطایا لیس العید لمن جلس علی البساط انما العید لمن جاز الصراط وقال النبی علیہ السلام استتام المدعی موسیۃ

جو خطاؤں سے بچا عید اوسکی نہیں ہے جو عمدہ فرش پر بیٹھتا عید اوسکی ہے کہ سلامت گذر جاوی اللہ صلی اللہ علیہ وسلم نے فرمایا ہے جو کوئی سلامتی سے قبر میں جاتا ہے

والجلوس علیھا فسق والتلذذ بھا کفر روی انہ علیہ السلام ادخل صبعیہ فی اذنیہ عند سماعہ ھم یسمعون

اور قبروں پر بیٹھنا فسق ہے اور اوسکی لذت کفر ہے اوس نے اپنی دونوں کانوں میں انگلیاں دیدیں تاکہ نہ سنیں اور یہ لوگ سنتے ہیں

امثال تلک الکلمات ولا یلتفتون الیھا بل یزیدون الاسلام ومحبۃ اللہ تعالی ورسولہ ومع ھذا لا یخافون مما

ایسی کلمات سنتے ہیں اور اور اسلام کا اور خدا اور رسول کی محبت کا دعوی کرتے ہیں بلکہ اوسکو توجہ نہیں کرتی اور پرہیز اور ڈر نہیں ہے

فی الآخرۃ ویرون النواھی فیکون العالم مشکلا والحکام یشاھدون امثال تلک المنھیات ولا یمنعون شیئا منھا بل

خدا رسول کی مخالفت کی باتوں میں اب کیا مشکل کی بات ہے کہ حاکم وقت جیسی ایسی حرکات منہ کو دیکھتے ہیں اور ذرہ منع نہیں کرتی بلکہ

یساعدون فیھا فمن کان بالأمیر فلیصلہ فی الاسلام وغیرتہ اذ قد عاد الاسلام غریبا کما بدأ غریبا نعم ان ھذا

اسمیں اور اوسکا ڈر کرنا نہیں اب جو دیوی فرمایا ہے کہ اسلام اوسکی غیرت پر موقوف ہے کیونکہ اب اسلام غریب ہو گیا ہے جیسے کہ شروع ہوا تھا ہاں یہ سچ ہے

الا یام ایام فرح وسرور لکن ینبغی ان یکون الفرح والسرور فیھا کما کان مستقبحا او مما حاکما الاغتسال والتطیب

خوشیاں کرنی کی دن ہیں پر ایسی کہ خوشیاں ایسے وقت میں کہ مستحب ہوں یا مباح جیسی نہانا خوشبو لگانی

ولبس احسن الثیاب التی تکون جدیدۃ او غسیلۃ لا کما کان حراما او مکروھا کلبس الحریر والخز ونحوھما فی الباطل

اچھی کپڑے پہننی یعنی نئی ہوں یا دھوئی ہوئی ہوں حرام یا مکروہ نہ ہوں جیسی حریر کا پہننا اور باطل امور میں کہنا

کان العید انما سمی عیدا لان اللہ تعالی یعود فیہ علی المؤمنین بالمغفرۃ والاحسان فیجب علیھم ان یجتنبوا المعصیۃ

کیونکہ عید کو عید اسواسطے کہتے ہیں کہ اللہ تعالی مؤمنین پر دوبارہ مغفرت احسان فرماتا ہے سو مؤمنین پر واجب ہے کہ معصیت اور سرکشی سے

والطغیان حتی یبلغوا من اھل السعادۃ والرضوان لا من اھل الشقاوۃ والخذلان ثم ینبغی ان یعلم ان بعض الناس

اجتناب کریں تاکہ سعادتمند اہل بہشت رضوان ہو جاویں بدبخت نہوں وہ ہم ناامید ہوں بہتر سمجھنی کی بات ہے کہ بعض لوگ کہتے ہیں

قد عمم ان ضرب الدف والغناء به فی یوم العید جائز لما روی عن عائشۃ ان ابا بکر دخل علیھا یوم العید عندھا

کہ دف کا بجانا اور گانا عید کے روز جائز ہے کیونکہ عائشہ صدیقہ سے روایت ہے کہ ابوبکر عید کے روز اوسکی آئی اوسکی پاس

جاریتان تغنیان بالدف ورسول اللہ صلی اللہ علیہ وسلم متغش بثوبہ فزجرھما ابو بکر فکشف النبی علیہ السلام وجھہ

دو لڑکیاں دف لیکر گاتی بجاتی تھیں اور رسول اللہ صلی اللہ علیہ وسلم کپڑا اوڑھے ہوئے تھے سو اوں ابوبکر نے ڈانٹا یہ سنکر نبی صلی اللہ علیہ وسلم نے منہ کھول کر

فقال نعم يا ابابكر فان لكل قوم عيد وهذا عيدنا فان هذا الحديث وان كان يدل على الجواز لكن ليس كذلك عند
فرمایا ابوبکر ہاں فرمایا ہر قوم کی کوئی عید ہوتی ہے سو یہ ہماری عید ہے کیونکہ یہ حدیث اگرچہ اونٹ کی طرف پر دلالت کرتی ہے لیکن ایسی نہیں ہے جو وہ سمجھ رہے

الفقراء ذكر في نصاب الاحتساب ان هذا الحديث متروك ظاهره معمول به لقوله تعالى وَمِنَ النَّاسِ مَنْ يَّشْرِيْ نَفْسَهُ
اسطرح کی نصاب الاحتساب میں ذکر کرتے ہیں کہ یہ حدیث متروک الظاہر ہے اسپر عمل نہیں کرتے اور اس آیت کی موافق اور ایک لوگ ہیں کہ خرید لیتے ہیں اپنی کی

الحديث فان المراد من هو الحديث علماذكر في معالم التنزيل عن ابن مسعود وابن عباس وعكرمة وسعيد بن
کیونکہ موافق بیان معالم التنزیل کے ابن مسعود اور ابن عباس اور عکرمہ اور سعید بن جبیر سے ہوا طلب اس شے سے خدا اور جو اوسکی مثل ہو اسکے معارف

جبير الغناء وما في معناه من المعارف والمزامير والمراد من اشتراه اختياره والمعنى بعض الناس يختار
اور مزامیر وغیرہ مراد ہی اور اشتراء سے مراد اختیار اور پسند کرنا اور معنی آیت کے یہ ہیں کہ بعضی لوگ

الغناء وما في معناه من المعارف والمزامير ليضل عَنْ سَبِيْلِ اللّٰهِ بغير علم فَيَتَّخِذَهَا هُزُوًا اُولٰٓئِكَ لَهُمْ عَذَابٌ مُّهِيْنٌ
خدا کی راہ سے بے خبر کرنے کو اور جو اوسکی مثل ہی معارف اور مزامیر وغیرہ تاکہ بھٹکا دیں اوس راہ سے بن سمجھے اور ٹھہرا دیں اوسکو ہنسی وہ لوگ ہیں انکو ذلت کی مار ہی

فدلت الآية على تحريم الغناء وما في معناه من الملاهي ويدل على هذا ايضا ان عائشة بعد بلوغها الم يفقل عنها
سو یہ آیت غنا کی اور اوسکی مثل ملاہی وغیرہ کی حرمت پر دلالت کرتی ہے اور حرمت اسکی اسی سے بھی ثابت ہوتی ہے کہ حضرت عائشہ کی بعد بلوغ کے غنا

ذم الغناء والمعازف والثاني مما يجب على المكلف في هذا العيد الاضحية فانها تجب على مسلم حر مقيم موسر
اور معازف میں سوا برائی کی اور کچھ منقول نہیں ہے اور سوا اسکے ابن عبد البر کہتے ہیں مکلف پر واجب ہی قربانی ہی سو جو آزاد مسلمان مقیم تونگر پر واجب ہی

والمراد فيها ان يعلم انه نصابا او يكون قيمته نصابا فاضلا عن حاجته الاصلية لا يعتبر فيه وصف النامي
اسمیں مقصد اتنا جاننا ہی چاہیئے کہ نصاب کا مالک ہوا ہی یعنی کہ اوسکی قیمت حاجت اصلی وغیرہ کے برابر نصاب کی ہو اسمیں نامی ہونا کچھ ضرور نہیں ہی جسکی مثال یہ

كانت له دار لا يسكنها فيؤجرها يعتبر قيمتها في الغنى وكذا اذا سكنها وفضل عن سكناه شيء يعتبر قيمة الفاضل
ایک گھر ہو جسمیں بستا نہیں کرایہ دیتا ہی تو مقدور کی اوسکی قیمت کا اعتبار کیا جاویگا اسطرح پر اگر اوسمیں رہتی بھی ہو لیکن اوسکی بہتیری کوٹھریاں فالتو ہوں تو انکی قیمت

في الغنى ان كان من حاجته الاصلية لا بد ان يكون مشغولا بها او بما يحتاج اليه ذا عام مال لا يبقى الحاجة
مقدور کی میں نہیں ہوگی اسواسطے کہ حقیقت اوسکی حاجت اصلی کی یہ ہی تو ضرور ہی کہ اب تک وہ یا تو اوسمیں رہتا ہو یا اوسکا اسباب ہو اور اگر ایسا نہیں ہی تو حاجی

اليه في وقت من الاوقات حتى لو كان في دار يكراه فاشترى قطعة ارض بمائتي درهم فبنى فيها دارا يسكنها فهو غني
کبھی نہ کبھی حاجت پیش نہ آجاوی بیان کرتے ہیں اگر ایک شخص کرایہ کی گھر میں رہتا ہو پھر ایک قطعہ زمین کا دو سو درہم کو خرید کر اوسکی کوئی گھر بنا لیا تو اب یہ شخص اسکو کہہ سکتا ہی غنی ہی

لانها فاضلة عن حاجته الحالية وانما يحتاج اليها فيما سيجيء ومن كان له دار فيها بيتان صيفي وشتوي لا يكون
کیونکہ اوسکی اصول کی حاجت سے فاضل ہی اگر حاجت ہوگی تو ہم بھی ہوگی اور جسکی مکان ہو اسکی مانند اور جسکی پاس ایک مکان ہو اسکی سوا اور تو غنی

غنيا وان كان فيها ثلث بيوت يعتبر قيمة الثالث في الغنى وصاحب الثياب يكون غنيا بثلثة دست جات
نہیں ہی اور اگر اوسکے تین گھر ہوں تو اوسمیں سے ایک گھر کی قیمت غنا کی اوسی پر جوڑی جاویگی اور کپڑوں کا مالک تین جوڑی کپڑوں سے غنی ہو جاوی ہوتا

احدها للبذلة والثانية للهنة والثالثة للجمعة والاعياد وكذا زاد على الدست جات الثلث
ایک جوڑہ تو معمولی پہننے کا دوسرا کام کرنے کی وقت کا تیسرا جمعہ کے دن اور عید کے دن اور ایسی ہی دو جوڑی سے غنی نہیں ہوتا اور جو جوڑے تین جوڑی کپڑوں کی

من الثياب وعلى الفارسيين يعتبر قيمته في الغنى والغازي يكون غنيا بفرسين وان كان له ثلثة افراس يعتبر
اور دو جوڑی سے غنی نہ ہوگا اور جو غنی ہوتا ہی کہ اوسکی قیمت حساب میں لیجاوی اوسکی کہ ضرورت پڑے اور کپڑوں سے غنی نہیں ہوتا اور دو گھوڑوں سے غنی ہوگا اور ایک

قيمة احدها في الغنى وعلى الواحد من الذهاب اثنا عشر الفا وعلى الاثنين اربعة وعشرون الفا وعلى كل واحد
گھوڑے کی قیمت غنی سو نہیں ہے اور ایک سو بارہ ہزار اشرفی ہو اور دو گھوڑے ہوں تو چوبیس ہزار اشرفی ہو اور اگر تین گھوڑے ہوں تو چھتیس ہزار اشرفی ہو اور ایک ایک گھوڑے کی ساتھ خادم سو زیادہ

الواحد بعینہ یعتبر قیمتہ فی الغنی ولکنا نکتب التفسیر والحدیث لاھلہ ما نزداد علی نسخۃ واحدۃ من روایۃ وھذہ
ہو وغنی ہو تیسری کی پاس اوکی قیمت حساب سے بچاوے گی اور ایسی ہی تفسیر حدیث فقہ کی کتابیں علماء کی بنی جو ایک ایک نسخے سے زیادہ ہونگی ایک روایت کی
یعتبر قیمتہ فی الغنی ولکنا نزداد علی الواحد من المصاحف لمن یحسن القراءۃ یعتبر قیمتہ فی الغنی والزراعۃ کالبقر
غنا کی بابت اوکی قیمت حساب سے بچاوے گی اور ایسی ہی جو ایک قرآن سی زیادہ۔ قاری کی پاس قرآنوں کی باب میں اوکی قیمت معتبر ہوگی اور کسان وبیل
غنیا بثورین ذالۃ الحراثین وارکان لہ ثلث ثیران یعتبر قیمۃ احدھما فی الغنی والبقرۃ الواحدۃ یعتبر قیمتھا فی
اور کھیتی کی واسطے ہل یا پھی ہوتا اگر تین بیل ہوں تو ایک بیل کی قیمت غنا میں معتبر ہوگی اور ایک ہی بیل ہو تو غنا میں اوکی قیمت بچاوے گی
الغنی ومن کان لہ قوت سنۃ یستأنی نصاباً ففیہ کلام والظاھر انہ لا یعد من الغنی ذکرہ قاضیخان فی فتاوہ
اور جسکی پاس ایک سال کا کھانا بقدر قیمت نصاب کی ہو تو اوسپر اختلاف ہی اور ظاہر یہہ ہی کہ وہ غنی نہیں ہی یہہ قول قاضیخان فی اپنی فتاوی میں ذکر کیا ہی
والمرأۃ ان کانت لہ جواھر ولآلی تلبسھا للاعیاد وتتزین للزیر یعتبر قیمتھا فی الغنی ولکنا الذکان لھا دار تسکن فیھا
اور جس صورت کی پاس جواہر اور موتی ہوں کہ عید کی روز پہنتی ہو اور شوہر کی واسطے سنگار کرتی ہو تو غنا کی بابت اوکی قیمت معتبر ہوگی اور ایسی ہی گھر ہوتو کہ اوسمیں رہتی ہو
مع زوجھا یعتبر قیمتھا فی الغنی اذکان الزوج قادما علی الاسکان ویتعلق بھذا النصاب حرمۃ اخذ الزکوۃ وجوب
کہ ہر مہینہ میں خاوند کی ساتھ رہتی ہی تو اس کہ ہی کی قیمت غنا کی لئی معتبر ہوگی یہ اس شرط پر ہے کہ اوسکا خاوند کہ ہر دیتی کہ مقدار کہ تو اوسپر ایسی نصاب کا پورا ہونا ایسی حرام ہوتا ہی جو
صدقۃ الفطر والاضحیۃ لان الغنی علی ثلث مراتب غنی یحرم علیہ السوال واخذ الصدقۃ ویجب علیہ
صدقۃ فطر اور قربانی واجب ہوجاتی ہی اسلئے کہ یہہ غنا کی تین درجہ میں ایک درجہ غنی ہی جسکو سوال کرنا اور صدقہ لینا حرام ہوتا ہی اور اوسپر صدقہ
صدقۃ الفطر والاضحیۃ والزکوۃ وھو من یملک نصاباً کاملا نامیاً وغنی یحرم علیہ السوال واخذ الصدقۃ
فطر اور قربانی اور زکوۃ واجب ہو تا ہی یہہ وہ غنی ہی جسکی کامل نصاب کا مالک ہونا پورا ہو اور ایک سال اوسپر گذر جاوے اسکو غنی کہتا ہی جسکو سوال کرنا اور صدقہ لینا
ویجب علیہ صدقۃ الفطر والاضحیۃ دون الزکوۃ وھو من یملک ما قیمتہ نصاب من عیران یکون فیہ نماء
اور اوسپر صدقہ فطر اور قربانی واجب ہوتی ہی اور زکوۃ واجب نہیں ہوتی وہ ایسا شخص ہی جسکی ملک میں ایسی چیز ہی کہ اوسکی قیمت نصاب کی برابر ہو یا زیادہ ہو
وغنی یحرم علیہ السوال واخذ الصدقۃ ولا یجب علیہ شیء مما ذکر من صدقۃ الفطر والاضحیۃ والزکوۃ
اور ایسکو غنی ایسا ہوتا ہی جسکو سوال کرنا اور صدقہ لینا حلال نہ ہو اور اوسپر صدقہ فطر واجب نہیں ہوتا نہ صدقہ فطر نہ قربانی نہ زکوۃ
وھو من یملک قوت یومہ وما یستر عورتہ ثم المعتبر فی الفقر والغنی آخر ایام النحر فاذا جاء یوم النحر ولا مال لہ
وہ ایسا شخص ہو تا ہی جسکی پاس ایک دن کا کھانا ہو اور بدن ڈھکنی کو کپڑا ہو پھر مفلسی اور نادانگی میں آخر ایام نحر یعنی بارہویں تاریخ کا اعتبار ہی جب ایام نحر ہوئیں تو اوس
ثم استفاد قدر النصاب قبل مضی ایام النحر لا دین علیہ تجب علیہ الاضحیۃ وان جاء یوم النحر وھو غنی فھلک
پیر سکو صدقہ کا کسی پر لیا فادہ ہوگیا اور ایہ ایام نحر تمام نہیں ہوئی اور اوسکے مرنے کے بعد ہی ہوئی تو اوسپر قربانی واجب ہی اور اگر ایام نحر قربانی کی حالت میں اوسکی ہلاک ہوگیا
مالہ او نقص من النصاب قبل مضی ایام النحر لا تجب علیہ الاضحیۃ ومن کان لہ علی الناس دینون مؤجلۃ او معجلۃ
مال یا کچھ گھٹا یا بڑھا نصاب سے کمتی رہگیا اور ایام نحر ابھی باقی ہیں تو اوسپر قربانی واجب نہیں ہی اور جسکا قرض کی طرف تو کچھ کمی کی وجہ پر آتا ہو اور
فی یدہ ایام الاضحیۃ ما یشتری بہ الاضحیۃ لا یجب علیہ الاضحیۃ ولکن لو کان لہ دین علی مفلس فقرر یجب
ایام نحر میں اوسکی پاس نہیں اتنا ہو کہ قربانی خرید لی تو اوسپر قربانی واجب نہیں ہی اور ایسی ہی اگر اوسکا قرض کی مفلس پر ہتا ہو اور اوسنے اوسکو اقرار دیا ہو
علیہ الاضحیۃ ما لم یصل الیہ الدین ولکنا نوکان لہ دین علی مقر ملی ولیس علیہ مالہ ممکنہ شری الاضحیۃ فھلک فلا یلزمہ
واجب نہیں ہی جبتک کہ قرض وصول نہو جاوے اور ایسی ہی اگر اوسکا قرض کا اقرار بھی کرا دے اور اوسکی پاس نہیں اتنا نہیں کہ قربانی خرید لی تو اوسپر قربانی واجب نہیں
ان یستقرض فیضحی ولا قیمتھا لو اداھا الی الفقیر الذی یلزمہ ان یشتری الاضحیۃ اذا تطاول الزمان بخلاف مالہ
کرتو نہیں لیکر قربانی کرے اور قیمت قربانی کی [illegible]

يعطيه ولوكان له مال كثير غائب وفي يد شريكه ومضاربه ومعه ما يشتري به الاضحية من الحجر
دیدیگا اور اگر میت سے مال اسکے قبضہ سے باہر ہو شریک یا مضارب کے قبضہ میں اصلا اسکی تجہیز میں
سونا یا جاندی اتنی کہ قربانی خرید کرلی

او متاع البيت يلزمه الاضحية وال وقتها بعد طلوع الفجر من يوم النحر لكن يشترط تقديم صلوة
یا گھر کا اسباب ہی تو اسپر حال میں قربانی واجب ہی اور اس وقت قربانیکا دسویں تاریخ صبح کے یوم نحر کہتی ہیں بعد طلوع فجر ہی لیکن شہری کیلئے عالوہ اس حین
العيد عليها في حق اهل الامصار حتى يجوز للذين يجلبن كان في المصر الا بعد فراغ الامام من الصلوة ولو
عید کا اسکا دین یہاں تک کہ شہریوں پر یہ دن کو قربانی ذبح کی جائز نہیں ہی جبتک امام دوگانہ سے فارغ نہوجائے اور اگر دیہاتی نماز سے پہلی ذبح کردی تو درست نہیں
ضحى قبل صلوة الامام لا يصير ولو خرج الامام بطائفة الى الجبانة وامر رجلا ان يصلي بالضعفاء في
یعنی قربانی اوسکی ذمہ رہتی ہی اور اگر امام جماعت کی عیدگاہ کی طرف روانہ ہوا اور کسی قصبہ کا نایب کیا کہ اوسکی اقتدا میں کمزوروں کو نماز پڑھادیں
المصر وضحى البعض بعد ما صلى احد الفريقين يجوز استحسانا وان كانت بلدة لا يصلي فيها صلوة
اور بعضوں نے عید پڑھلی تو قربانی ذبح کردی عید کی وقت شہر کا ایک شخص امام یا نایب کی اقتدا میں نماز نہ پڑھا تو استحسانا جایز ہی اور اگر ایسا شہر ہی کہ وہاں عید کی نماز نہیں ہوتی
العيد ما لعدم الامام او لغلبة اهل الفسقة فيجوز التضحية في اليوم الاول بعد الزوال وفي اليوم الثاني و
تو اسکو بھی امام نہیں ہی یا اہل فسقہ کی غلبہ سی تو قربانی پہلے دن یعنی دسویں تاریخ دوپہر ڈھلی جایز ہی
الثالث يجوز قبل الزوال وبعده وقال بعضهم في تلك المكان يجوز التضحية في اي وقت كان لوقوع الياس
اور گیارھویں اور بارھویں دن بھی یہی ہی اور بعد دوپہر کی بھی جایز ہی اور بعضے کہتے ہیں کہ ایسی جگہ قربانی جو قضہ کردی ہو وقت جایز ہی کہ ہر وقت ذبح کرسکتے ہیں
عن الصلوة وان اخر الامام الصلوة يوم العيد ينبغي للناس ان يوخروا التضحية الى وقت الزوال ولو ضحى
اور اگر امام عید کی نماز عیدین دیر لگادی تو لوگوں کو بھی چاہیئے کہ قربانی میں دوپہر ڈھلی تک تاخیر کریں اور اگر امام نماز نہ پڑھی تو
الامام الى الصلوة في الغد او بعد الغد قد ضحى بعض الناس قبل ان يصلي الامام يجوز لانه فات وقت الصلوة
اگلی دن یا اگلی سی اگلی دن روشنہوا اور بعضے لوگوں نے امام کی نماز سی پہلی قربانی ذبح کردی تو جایز ہی السلسلہ تاخیر کی وجہ سی دن وقت نماز کا
على نجه السنة ثم المعتبر في الامصار يوم الامكان المذبوح لا مكان المالك حتى لو كانت الاضحية في المصر وصاحبها في السواد
تو جاتا رہا پھر جو ذبح میں قربانی کی مکان کا اعتبار ہی مالک کی مکان کا اعتبار نہیں ہی یہاں تک کہ اگر قربانی شہر میں ہو اور اوسکا مالک شہر کی سی باہر ہو
فامر رجلا بالذبح فذبح الوكيل قبل الصلوة لا يجوز ولو كانت الاضحية في السواد وصاحبها في المصر وامر
یا اوسکا مالک کسی شخصکو بھیجا کہ میری قربانی ذبح کردینا اوس شخص نے نماز سی پہلے ذبح کردی تو جایز نہوگی اور اگر قربانی شہر سی دور ہو اور مالک شہر میں ہو اور قربانی
اهل به الذبح فذبح لاهل قبل الصلوة يجوز ذكانوا لوكان بجنا في مصر واهله في مصر اخر وكتب اليهم ان يضحي
بھیجدی کہ ذبح کردو اور اوسکی نماز سی پہلی ذبح کردی تو جایز ہی اور ایسی ہی اگر ایک شخص ایک شہر میں ہو اور اوسکا مال اور اہل شہر میں ہوں اور اوس شخص نے اپنی اہل کو لکھا
يلزمهم ان يذبحوا عنه بعد صلوة الامام في البلد الذي هم فيه اعتبار المكان الذي هو فيه ومن الادلة ان تعجل
تو اوسکی ذمہ پر لازم ہی کہ اوسکی طرف سی وہ لوگ امام کی نماز کے بعد جسمیں وہ آپ رہتی ہیں ذبح کریں کیونکہ اعتبار قربانی کی مکان کا ہی اور جسنے جلدی کرکے گوشت کھالیا ہوا
له اللحم واخرج اضحيته عن المصر وذبحها قبل الصلوة قالوا ان اخرجها مقدار ما يبلغ المسافر تصير الصلوة
اور قربانی کو شہر ہی پر رہنے دیا اور نماز سی پہلے ذبح کرلی تو علماء کہتے ہیں اگر اوسنی قربانی کو اتنی دور پر بھیجکر ذبح کی جس مسافت پر مسافر کی نماز قصر ہوجاتی ہی
فيه يجوز لكنه قد اساء هذا كله في حق اهل الامصار واما اهل السواد والقرى فيجوز لهم الذبح بعد الفجر الثاني من
تو جایز ہی لیکن ایسا کرنا نہیں چاہیئے یہ سب بیان شہر والوں کا تھا اور گاؤں کی لوگوں کی تو دسویں تاریخ صبح صادق کی بعد
اليوم الثاني عشر من ذي الحجة وانما اهل البوادي وهم لا يدن يجوز لهم الا بعد صلوة اقرب الائمة اليهم واخر وقتها
ذبح کرنا جایز ہی اور جنگلی لوگ کہ یہ نہی دلی دور تک نماز پڑھنے سی نزدیک نماز کی ذبح شکریں اور آخر وقت قربانی کا

فی حق الکل قبیل غروب الشمس من الیوم الثالث من ایام النحر وافضل اوقات التضحیۃ الیوم الاول ثم الحادی عشر ثم الثانی عشر

سب کی حق میں غروب آفتاب تک ذبح ہی کی جیسے پہلی تین دن ایام نحر کا یعنی بارہویں کے اخیر تک ممکن ہے اور قربانی کا افضل وقت پہلا اور دوسرا ہی یعنی دسویں تاریخ اور گیارہویں

الیوم الاخر ویکرہ الذبح لیلا وان جاز لاحتمال الغلط فی ظلمۃ اللیل ولو وقع الشک ان ھذا الیوم کان من

تاریخ دن کی رات کو ذبح کرنا مکروہ ہی اگرچہ جائز ہی شاید کہ رات کی اندھیری میں ٹھیک سے ذبح نہ ہو اگر یہ شبہ آپڑی کہ آج ذبح کی

عاشر ذی الحجۃ او ان الیوم الحادی عشر فالاحوط ان یضحی فی الغد بعد الزوال قال فاضیحان فی فتاواہ فی کتاب

دسویں یا تاریخ ہی یا نہیں کی تو احتیاط یہ ہی کہ اگلے دن دوپہر ڈھلی ذبح کرے قاضی خان اپنی فتاوی کے کتاب الصوم میں کہتا ہی

الصوم شہر رمضان اذا جاء الیوم الخمیس ویوم عرفۃ جاء یوم الخمیس فکان ذلک الیوم یوم عرفۃ لا

کہ ماہ رمضان کا چاند اگر جمعرات کی دن ہووے پھر عرفہ بھی جمعرات کی روز کا آپڑی تو وہ روز بیشک عرفہ کا ہی یوم النحر بھی دسویں تاریخ

یوم النحر حتی لا یجوز التضحیۃ فی ھذا الیوم اعتبارا علی قول علی رضی یوم نحرکم یوم صومکم لان ذلک مختص

نہیں ہی اور سلف قربانی ذبح کر نا جائز نہیں ہی کیونکہ حضرت علی کا یہ مسئلہ مشہور دسویں ذبح کی پہلی رمضان کا انتہی اور سلطان مستاجر زادہ

یحتمل انہ اراد بہ فی ذلک العام دون الابد لما ان التضحیۃ انما تجوز من اربعۃ اصناف من الحیوان الابل والبقر

کہ اس قول میں بھی احتمال ہی کہ آپ نے اوپی سال کا حال دیکھا کہ اس سال کی قاعدہ خطوفا ہو یہ قربانی چند قسم کے حیوان کی جائز ہی اونٹ اور گائی

والغنم والمعز ذکورھا واناثھا الا ان الانثی من الابل والبقر افضل والذکر من الغنم والمعز افضل ثم المعتبر من

اور بکری اور دنبہ نر اور مادہ دونوں ہر اعتبار سے کہ اونٹنی اور گائی مادہ افضل ہی اور بکری اور دنبہ میں نر افضل ہی پھر معتبر

ھذہ الاصناف الاربعۃ الثنی وھو من الغنم والمعز ما تمت لہ سنۃ وطعن فی الثانیۃ ومن البقر ما تمت لہ سنتان

ان چاروں قسم میں ثنیہ ہی یعنی نوجوان اور نوجوان بکری اور دنبہ میں وہ ہی جو کہ ایک سال پورا ہو کر دوسرا سال شروع ہوا ہو اور گائی میں وہ ہی جو کہ دو برس

وطعن فی الثالثۃ ومن الابل ما تمت لہ خمس سنین وطعن فی السادسۃ ولا یجوز من ذلک من ھذہ الاصناف

پورا ہو کر تیسرا سال شروع ہوا ہو اور اونٹ میں وہ ہی جو کہ پانچ برس پورا ہو کر چھٹا شروع ہوا ہو اور اس طرح جو بیل اس قسموں میں سے کوئی جائز نہیں ہی

الا الجذع من الضان اذا کان عظیما بحیث لو اختلط بالثنیات لم یتمیز من بعید وھو ما کان لہ الیۃ وافی

مگر جذع مینڈھی کا اگر کہ ان اس ہو اسا کہ اگر ایک برس کی ثنیہ والوں میں ملا دی تو دور سے پہچانا نہ جاوی اور جو عمدہ دبہ ہوتا ہی کہ جس کی چربی ظاہر ہو

علیہ ستۃ اشہر وشئ من الشہر السابع وذکر فی الخلاصۃ ان التضحیۃ بالدیک والدجاجۃ فی ایام النحر من

چھ مہینے پورے ہو کر کچھ دن ساتویں مہینے کے گزرے ہوں اور جس صفت کا ذکر ہوا مرغ اور مرغی کی ایام نحر میں قربانی جائز

لا اضحیۃ علیہ بعساذہ تشبہا بالمضحین لکن ان کان قیمتھا حیۃ اکثر یلزمہ ان یتصدق بالفضل فان کان اکل منھا یغرم

نہیں کی اس کے ذمہ کسی قربانی واجب نہیں ہی قربانی کرنیوالوں کی مشابہت حاصل کرنیکو کہ وہ بھی اسوطی یہ بھی مجوسیوں کی رسم ہی اور اگر کسی فقیر نے قربانی کی واسطے کوئی مرغ

ولم یضح حتی مضت ایام النحر کان علیہ ان یتصدق فی بتلک الشاۃ حیۃ وان یقیمتھا ولو اراد ان ذبحھا بعد ایام

ہر روز کی یہاں تک کہ ایام نحر نکل گئی اب اوسپر واجب ہی کہ وہ بکری جیتی خیرات کر دی یا اوکی قیمت دیدی اور اگر بعد ایام نحر کی ذبح کر کر

النحر وتصدق بلحمھا یجوز لکن ان کان قیمتھا حیۃ اکثر یلزمہ ان یتصدق بالفضل فان اکل منھا یغرم

گوشت خیرات کر دیا تو بھی جایز ہی لیکن اگر جیتی کی قیمت گوشت سی زیادہ ہو تو بھی قیمت بھی خیرات کرنی اور اگر اوسمیں سی آپ کھالی

قیمتہ وان لم یفعل شیئا من ذلک حتی جاء یوم النحر من القابل فضحی بھا عن العام الاول لا یجزیہ ان کان وقت

تو اوسی کی قیمت اور اور اگر دوسرا ان اوسمیں سی کچھ کھایا ہو تو کھایا ہوا تک کی اگلے سال کی قیمت بھی اگر ایا اب اوسی پہلے سال کی قضا کی نیت سی ذبح کی تو جایز نہیں ہی

الدم قربۃ عرفت اداء کا فضاء ویجوز الابل والبقر من احد الی سبعۃ اذا اراد کلھم القربۃ اتفقت جھۃ القربۃ او

جو عبادت ہی تو ادا ہو یعنی اپنی وقت پر عبادت ہی بلوقضا ہو جیسی ادا اور قضا دونوں ہی اور اونٹ دس گائی ایک ہی لیکر سات آدمیوں تک جایز ہی اگر ان سب کا ارادہ قربت کا ہو یعنی کوئی نہ چاہتا ہو

اختلفت كالاضحية والقران والمتعة والعقيقة والتقدير بالسبعة يسمع الزيادة ولا النقصان حتى يجوز
کسی شرح کی ہو جیسے قربانے اور قران اور متعہ اور عقیقہ اور سات تک کی حد باندھنے میں زیادہ کی ممانعت ہے مگر کمی کی ممانعت نہیں ہے یہاں تک
عن ستة وخمسة وثلاثة واثنين ان لم يكن لاحدهم اقل من السبع اذا مات رجل وترك ابنا وامرأة
کہ چھ یا پانچ یا تین یا دو آدمیوں کی طرف سے بھی جائز ہے اگر کسی کا حصہ سات سے کم نہ ہو یعنی اگر کسی شخص مرا اور اس کی میراث میں صرف
وارث
وبقرة وضحيتها لا يجوز وكذا الواشتري ثلثة نفر ودفع احدهم اربعة دنانير والآخر ثلثة دنانير والثالث
اور ایک گائے تھی جو چوتھی اور تیسرے نے گائے میں قربانی کی نیت کر لی تو جائز نہیں اور اسی پر قیاس کرو اگر تین آدمیوں نے مشترکہ طور پر ایک گائے خریدی ایک نے چار دینار دیئے دوسرے نے تین دینار اور تیسرے نے
دينارا واشتروا بقرة على ان يكون البقرة بينهم بقدر اموالهم وضحوا بها لا يجوز ولو اشترك سبعة في بقرة
دینار پر گائے اس طرح خریدی کہ اسی حساب پر گائے میں شریک ہوں اور ذبح کی تو قربانی جائز نہیں ہے اور اگر سات آدمی ایک گائے میں شریک ہوں
وينوي بعض الشركاء التطوع وبعضهم الاضحية لهذه السنة وبعضهم قضاء عن السنة الماضية تجزئ
اور کسی نے نیت نفل کی کی اور کسی نے اس سال کی قربانی کی نیت کی اور کسی نے قضا کی نیت کی تو سب جائز ہے
الكل لكن يكون تطوعا عن نوى القضاء عن السنة الماضية فلا يقع عن قضائه بل يلزمه ان يتصدق
لیکن جس نے پچھلے سال کی قربانی سے قضا کی نیت کی تھی اس کی نفل ہو جائے گی بلکہ اس کو لازم ہے کہ قیمت خیرات کر دے
بقيمته شاة وسطا مضى لها الحول بعد السبعة وقال وربته اذبحها عنه وعنكم يجوز استحسانا
بکری کی جو متوسط سال گذشتہ کی قیمت کر دی اور اگر سات آدمی شریک تھے جن میں سے ایک گیا اور اس کی وارثوں نے کہا کہ اس کی طرف سے اپنی طرف سے ذبح کر لو تو استحساناً جائز ہے
ولو اشترك سبعة وضحوا بقرة واقتسموا اللحم وزنا يجوز ولو اقتسموه جزافا لا يجوز الا ان يضم الى اللحم شئ
اور اگر سات آدمیوں نے مشترکہ گائے قربانی کی اور گوشت تول کر بانٹا تو جائز ہے اور اگر اندازے سے بانٹا تو جائز نہیں ہے ہاں اگر گوشت کی ساتھ کچھ اور
من الكارع والجلد او سواه كان في كل جانب شئ من اللحم وشئ من الاكارع وكان في كل جانب شئ من اللحم
ملا دیا جائے مثلاً پائے اور چمڑا وغیرہ تو جائز ہے برابر ہے کہ ہر حصہ پر کچھ گوشت ہو اور کچھ پائے ہو
شئ من الجلد او كان في جانب لحم واكارع وفي اخر لحم وجلد وانما يجوز جزافا لو الجنس الى خلاف الجنس ولو
کچھ چمڑا ہو یا ایک حصہ پر گوشت اور پائے ہوں اور دوسری حصہ پر گوشت ہو اور جزا اس صورت میں تبھی تقسیم اسمئی جائز ہے کہ ہر جنس کا خلاف جنس کی
لم يقصدوا الى اللحم شيئا وحال كل واحد منهم لصاحبه الفضل لا يجوز لان تحليل الفضل هبة وهبة المشاع
طرف سے ساتھ بدلنا نہ چاہا ہو یا چمڑے کی تقسیم کی ایک شخص دوسری کو کسی برابر ہونے کی حالت دیکھ کر حلال کر دی تو جائز نہیں اسلئے کہ یہ بھی کسی کا حلال کرنا ہبہ ہوتا ہے اور ہبہ مشاع
فيما يحتمل القسمة لا يجوز وان اقتسموا اللحم وزنا وتصدقوا بالجلد على فقير او وهبوه للغني يجوز ولو جعلوا
تقسیم ہو سکنے والی چیز میں جائز نہیں ہے اور اگر گوشت تول کر بانٹ لیا اور چمڑا سب نے ملکر ایک فقیر کو دیدیا یا کسی غنی کو بخش دیا تو جائز ہے اور اگر
اللحم والشحم سبعة اسهم وقسموه بينهم جزافا يجوز ويجوز الخصي والجماء الثور والثوراء في الجنونة
گوشت اور چربی کی سات حصے بنا دیئے کہ ایک حصہ میں گوشت کی اور دوسرے میں چربی کی تقسیم کر دیا تو جائز ہے اور بیوقوف اور مذا جس کی سینگ پیدائشی نہ ہوں اور باؤلی جائز ہے
ولا يجوز العمياء التي ليس لها عينان ولا العوراء التي ليس لها عين واحدة ولا العجفاء التي لا مخ في عظمها
اور اندھی جس کی دونوں آنکھیں نہ ہوں اور کانے جس کی ایک آنکھ نہ ہو اور ایسی دبلی جس کی ہڈی میں مغز نہ ہو
ولا العرجاء التي تمشي بثلث قوائم ويجاوز الرابعة عن الارض وان كانت تضع الرابعة على الارض وضعا
اور لنگڑی جو تین پاؤں پر چلتی ہو اور چوتھا پاؤں کو زمین پر رکھ تو لیتی ہو اور اگر چوتھا پاؤں بھی زمین پر رکھ لیتی ہو مگر اس کے
خفيفا وتستعين بها الا انها تتمايل عند المشي لم يجز لانه ذاهب اكثر من ثلث اذ انها والبقية اوعيها
ساتھ چلنا ہی کہ چلتی وقت جھکتی ہی تو جائز ہے اور جسکا تہائی سے زیادہ کان یا خصیہ یا آنکھ جاتی رہی ہو تو جائز نہیں ہے

وطريق معرفة ذهاب الثلث من العين ان يشد عينها الملفقة بعد ربطها جانحة فيقرب اليها العلف
اور طریقہ دریافت تہائی کا یہ ہے کہ اصل ہوئی کو ہوئی آنکھ بند کر کے حلقوت ہو کہ کی حالت میں اور دسکو کہاس کہا دیں
فينظر مراى مكان نوى العلف ثم يشد عينها الصحيحة ويقرب اليها العلف فينظر من اى مكان تزدرى العلف
پہر خیال کریں کہ دو سکا کہ ہی نکیہ لیتی ہی پہر آنکھ بند کر کہ دوسرا اس کہا دیں باب یہ خیال کریں کہ کہ تو دسکی کہاس نکیہ لیتی ہی
ثم ينظر تفاوت مابين المكانين فان كان نصفا فالذاهب نصف وان كان ثلثا فالذاهب ثلث وهكذا
اب دونو مکان میں فرق دیکھیں کہ کتنا ہی اگر آدہوں آدہ کا فرق ہی تو آدہی آنکھ نہیں ہی اور اگر تہائی ہی تو تہائی آنکھ نہیں ہی اور ایسی بحساب
وشق الاذن والكى لا يمنع جواز الاضحية وكذا كسر القرن الا اذا بلغ المخ ولو ذهب عينها او كسرت رجلها في
اور چیری ہوئی کان اور داغ ہوئی سی قربانی منع نہیں ہوتی اور ایسی ہی سینگ ٹوٹی ہی ان اگر مغز تک جا پہنچی تو جائز نہیں اور اگر ذبح کرنیکی نیت سے بیچا تو بھی مکروہ
معالجة الذبح فانه ان لم يرسلها يخبن وان ارسلها وضحى بها في وقت آخر في ذلك اليوم او في يوم اخر
اگر دسکو نہ بھیجا تو اس وقت ذبح کر دیا تو بھی جائز ہی اور اگر اور وقت اسی دن میں یا ایام نحر کے بعد اور دن میں
من ايام النحر اختلفوا فيه وعن ابي يوسف انه يجزيه وبه اخذ الزعفراني ولو ولدت الاضحية كان
ذبح کیا تو اسمیں اختلاف ہی امام ابو یوسف کی نزدیک جائز ہی اور یہی مذہب زعفرانی کا ہی اور اگر قربانی بیچا چکا تو
عليه ان يذبح الولد ايضا وان لم يذبحه حتى مضت ايام النحر فعليه ان يتصدق به حيا والا فضل ان
اوسکو بھی ذبح کر دی اور اگر بھی کر دی اور اگر بھی کر دیا تو لازم ہی کہ وہ بچہ جیتا خیرات کر دی اور بہتر یہ ہی
يذبحه اضحية بعد ان قد كان عبادة فالاولى ان يفعلها بنفسه وان لم يقدر يامر غيره وهو ياحر
کہ اپنی قربانی اگر ہو سکی تو اپنے ہاتہ سے ذبح کری کیونکہ وہ تو اول ہی سے ہی کہ اپنی قربانی ہی اور اگر نہیں ہو سکتا تو اور کو کہدیں اور
اكثر تاليا لانه قربة وهو ليس من اهلها ولو امر فذبح يجوز لانه من اهل التذكية والقربة تحصل باتيانه و
کثرالی خضر کہ یہ کی اسلواسطے کہ عبادت ہی اور وہ اس کام کا نہیں ہی اور اگر کسی کو بھیجدیا اور اوسی نے ذبح کر دی تو جائز ہی اسلیے کہ وہ بھی تذکیہ کا درست ہی اور قربانی
نيته لكن يكره ويستحب اعادة شفرته قبل الاضجاع ويكره بعده لما روى انه عليه السلام مر على رجل
ہو جاتی مگر یہ مکروہ ہی اور چھری کا تیز کرنا پہلے ذبح کی مستحب ہی اور بعد پہلو ٹنی کی مکروہ ہی اسواسطے کہ روایت ہی کہ پیغمبر علیہ السلام ایک شخص کو دیکہا جو اپنی
اضجع شاته وهو يحد شفرته وهي تلحظ اليه ببصرها فقال اتريد ان تميتها موتات هلا احددت
کروہ بکری پہلو ٹکر چھری تیز کرتا تہا اور بکری اپنی آنکہوں سی اوسپر دیکہتی تہی سو آپ نے فرمایا تو چاہتا ہی کہ کوئی موت سے بھی بدی پہلو ٹنی ہی پہلی چھری تیز
شفرتك قبل ان تضجعها ويكره جرها برجلها الى المذبح وتركه التوجيه الى القبلة ويكره النخع هو الذبح
کیوں نہ کر لی اور قربانی کو ٹانگ پکڑ کر ذبح تک کہینچنا مکروہ ہی اور قبلہ کی طرف منہہ نکرنا مکروہ ہی اور نخع یہ ہی کہ وہ بکری یہ ہی اسکو نہ ذبح کرنا
الشديد حتى يبلغ النخاع ويكره السلخ قبل ان يبرد عن الاضطراب ويستحب ان يحضر الانسان اضحيته
کہ نخاع تک نوبت جا پہنچے اور چھری چلیدنا شنڈی ہونی سی پہلی مکروہ ہی اور مستحب یہ ہی کہ آدمی اپنی قربانی کی ذبح ہوتی ہوئی
عند الذبح ولو وضع صاحب الشاة يده مع يد القصاب في المذبح حتى يكون ذابح الامر القصاب قال الشيخ الامام
پاس حاضر رہے اور اگر قربانی کا مالک بھی اپنا ہاتہ چھری پر رکہ لیا تاکہ قصائی کی ساتہ چھری پر رکہنا ذبح میں شریک ہو جاوری تو شیخ امام
محمد بن الفضل يجب على كل واحد منهما التسمية حتى لو ترك احدهما لا يحل المذبح لان شرط حلة التسمية عليه
بن الفضل کہتے ہیں کہ دونو پر تسمیہ ذبح کی کہنی واجب ہی سو اگر ایک نے تسمیہ ذبح کی کی تو ایک تسمیہ ترک کر دیگا تو ذبح مردار ہو گا اسواسطے کہ شرط حلت ہوتی کی
لقوله تعالى ولا تاكلوا مما لم يذكر اسم الله عليه فاذا لم يذكرها عمدا يكون الذبيحة ميتة لا يحل اكلها وطو
قولہ تعالی اور نہ کہاؤ اوس سی کہ نہیں لیا اللہ کا پہر ذبح کر نیوالا اگر تسمیہ عمداً ترک کریگا تو ذبیحہ مردار ہی ہو سکا کہنا حلال نہیں ہی اور اگر

فكر مع اسم الله تعالى غيره ان كان بالعطف مثل ان يقول بسم الله ومحمد رسول الله يحرم وان كان بغير العطف لا يحرم بل يكره ويكره ايضا ان يذبح على وجه يشرع بعد التسمية قبل الذبح مثل ان يقول بسم الله اللهم تقبل مني او من فلان واما بعد الذبح فلا بأس به لما روي انه عليه السلام قال بعد الذبح اللهم تقبل هذه عن امة محمد ممن شهد لك بالوحدانية وبي بالبلاغ وماتدا ولته الا لسن عند الذبح بسم الله والله اكبر لكن ذكر في القنية ان المستحب ان يقول بسم الله الله اكبر بدون الواو ومع الواو يكره ولو ذبح رجل اضحية غيره بغير اذنه يجوز استحسانا ولو كان بين الاثنين شاتان فذبحهما عن نسكهما يجوز ويأكل من لحمها ويوكل غيره من الاغنياء والفقراء ويهب لمن يشاء ولا يعطي اجر الجزار منها ويندب التصدق بثلثها ويندب التصدق ايضا الذي عيال توسعة عليهم ويجوز الانتفاع بجلدها بأن يتخذ منه جرابا او غربالا او سفرة او وسطا او غيرها وله ان يبدله بما ينتفع به مع بقاء عينه كالثوب ونحوه لا بما ينتفع به الا باستهلاك عينه كالخل ونحوه ولا بأس ببيعه بالدراهم ليتصدق بها على الفقراء وليس له ان يبيعه بالدراهم لينتفع بها على نفسه وعياله وان فعل ذلك يتصدق بثمنه ولو اراد ان يبيع لحمها ليتصدق بثمنه ليس له ذلك للحم الا الاكل ولا اطعام الغني منه ولا بأس بدفع الجلب الى الدباغ ليدبغه ويأخذ اجره منه وان كان الصغير مال قال بعض مشائخنا يضحي عنه ليس على الرجل ان يضحي عن ولده الصغير في ظاهر الرواية وان كان للصغير مال قال ابو حنيفة وابو يوسف ومحمد رحمهم الله يضحي عنه وبه نأخذ وهو الصحيح وقال ابو حنيفة لا يضحي عنه وهو قول زفر وقال الامام السرخسي زعم بعض المشائخ ان على الاب او الوصي ان يضحي من مال الصغير عند ابي حنيفة على قياس صدقة الفطر ولا اصحابه ليس له ان يفعل ذلك وان فعل اخذا بقول بعض المشائخ لا يتصدق بشيء منه بل يأكل منه الصغير وما بقي يبدل بما ينتفع به الصغير مع بقاء عينه كالثوب ونحوه لا بما لا ينتفع به الصغير الا باستهلاك عينه كالخبز

وذکرہ وذلک لان الواجب اراقۃ الدم واما التصدق فتبرع ومال الصبی لا یحتمل التبرع وانما جاز التبدیل قیاسا
وجوبہ اصلی کہ واجب تو ہو نہ فرع کہ ادا ہو یا ساقط کرا سود احسان ہی ادا و تعمیر کامل کا بھی احسان ہی اور تبدیل اصلی جانور کی چیز کو کہ تبرع ہو کیونکر تبدیل کی جازت
علی الجلد فان الجلد یجوز ان ینتفع بہ وان یبدل بما ینتفع بہ مع بقاء عینہ لان البدل ھیکون فی حکم المبدل فیکون
کیونکہ چمڑے کی بقا و نفع اسی میں ہے جانور ہو یا اس کا نفع رساں ہو کہ بھی جاتی ہے پر اوسکی ذات باقی رہتی ہے کیونکہ بدل بھی اوسی حکم میں ہے الیہا ہی
کالا ستنفاع بعینہ فلما کان الحکم فی الجلد ھذا فاسوا علیہ اللحم اذ کان الصبی ضرورۃ والثالث ما یجب علی المکلف
گویا اصل ہی سی نفع ہو یا چمڑے کا جو یہ حکم تھا اسی پر گوشت کو قیاس کر لیا ہے اگر صغیر کو کچھ ضرورت ہو اور تیسری شی جو مکلف ہے
فی ھذا العید لکبیر التشریق فانہ عند ابی حنیفۃ یجب علی الاحرار المقیمین فی الامصار عقیب کل فریضۃ ادیت
اس عید میں واجب ہی وہ تکبیرات تشریق ہیں سو یہ تکبیریں امام ابو حنیفہ کی نزدیک آزادوں شہریوں موجود ہو خود اوپر جو نماز پنجگانہ جماعت فرض ادا کی ہو
بجماعۃ فلا یجب علی اھل القری ولا علی المسافر ولا علی العبد ولا علی المنفرد ولا علی المراۃ الا اذا اقتدی ھؤلاء بمن یجب
جماعت سی ادا ہو واجب ہیں گاؤں والوں پر نہ اوسپر جب نہیں اور نہ مسافر پر اور نہ غلام پر اور نہ منفرد پر اور اکیلی عورت پر مگر جب کہ اوسنے مرد یا عورت جو اوپر واجب ہو
علیہ التکبیر فکبروا معہ تبعا لہ لان المراۃ لا ترفع صوتھا لان صوتھا عورۃ وغیرھا یجھر فلا یجب بہ الا ان
تکبیریں واجب ہیں پر بطور تبعیت کے ہو جاتی ہیں جہر واجب ہیں تو اب اوسکی ساتھ تکبیر کہیں ان امام کی تبعیت میں مگر عورت کیونکہ اوسنے جہر نہیں کرنا ہے چپکا ہی چپکا ادا کرنا ہے اور اوسکی آواز
السنۃ فیہ الجھر ولا مانع ولا یجب عقیب صلوۃ العید ولا عقیب الوتر ولا عقیب النفل فان تالا الصلوۃ الواجبۃ بھذہ الصفۃ یجب
کو سنیں اور کہ ادا کرے اسلئے ہی امر کہ وہی ماضی ہیں اور عید کی نماز کی بھی واجب نہیں ہی اوسنہ یہ بھی نہ ہوا کہ یہ سب نمازیں فرض نہیں ہیں اور نماز
عقیب صلوۃ الجمعۃ لانھا فریضۃ وعندھما یجب علی کل من یصلی المکتوبۃ ولو کان قرویا او مسافرا او عبدا او امرأۃ
جمعہ کی پیچھے واجب ہی کیونکہ جمعہ کی نماز فرض ہی اور صاحبین کی نزدیک ہر شخص پر جو نماز فرض ادا کرے واجب ہی اگرچہ گاؤں میں ہو مسافر ہو یا غلام ہو یا اکیلی عورت ہو
واضافوا وقتہ من فجر یوم عرفۃ الی عصر یوم النحر عند ابی حنیفۃ فیکون التکبیر عقیب ثمان صلوات
یا عورت ہو اور امام ابو حنیفہ کی نزدیک شروع تکبیر نویں تاریخ کی فجر سی ہی اور صاحبین کی نزدیک عصر تک سو تمام تکبیریں آٹھ نمازوں کی بعد ہوئیں
وعندھما الی عصر آخر ایام التشریق وھو الثالث عشر من ذی الحجۃ فیکون التکبیر عقیب ثلثۃ وعشرۃ
اور صاحبین کی نزدیک آخر ایام تشریق کی عصر تک واجب ہیں یعنی ذی الحجہ کی تیرھویں تاریخ تک سب تکبیریں تیئیس نمازوں کی بعد ہوئیں
صلوۃ والعلۃ فی ھذا الزمان علی قولھما احتیاط فی باب العبادات وکیفیتہ ان یقول مرۃ واحدۃ بعد السلام
اس زمانہ میں وسعلی احتیاط کی باب عبادات میں صاحبین کی قول پر عمل ہی اور ادا کی کیفیت یہہ ہی کہ ایک دفعہ سلام کی بعد
قبل الکلام اللہ اکبر اللہ اکبر لا الہ الا اللہ واللہ اکبر اللہ اکبر ولہ الحمد واصلہ ان ابراھیم النبی علیہ السلام
اور اصل یوں ہی کہ ابراہیم نبی علیہ السلام فی
لما اضجع ولدہ اسمعیل علیہ السلام للذبح امر اللہ تعالی جبریل علیہ السلام ان یذھب بالفداء فالحاہ
جب اسماعیل نبی علیہ السلام کو واسطی ذبح کرنی کی لیٹا یا تو اللہ تعالی نی جبریل علیہ السلام کو حکم فرمایا کہ فدیہ لیجا جب جبریل علیہ السلام
جبریل علیہ السلام بالقربان خاف ان یعجل ابراھیم علیہ السلام فقال اللہ اکبر اللہ اکبر فلما سمع ابراھیم التکبیر
قربانی لیکر آئی تو خوف کیا ایسا نہو کہ ابراہیم علیہ السلام ذبح میں جلدی کر بیٹھیں تو جبریل نی اللہ اکبر اللہ اکبر کہا جب ابراہیم علیہ السلام نی
صوت جبریل علیہ السلام وقع فی قلبہ انہ یاتیہ بالبشارۃ فھلل وذکر اللہ تعالی بالوحدانیۃ والکبریاء ففطن
جبریل کی آواز سنی تو اوسکی دلمیں یہہ خیال آیا کہ جبریل کوئی خوشخبری لاتی ہیں سو اللہ نی لا الہ الا اللہ پڑھا اور اللہ کی وحدانیت اور بڑائی سب اوسکی یہہ
لا الہ الا اللہ واللہ اکبر فلما سمع اسمعیل علیہ السلام کلامھما فطن بالفداء فحمد اللہ تعالی وشکر فقال
کلمات کہی تو اللہ اللہ واللہ اکبر جب اسماعیل علیہ السلام نی دونوں کی کلام سنی تو سمجھ گئی کہ فدیہ آیا سو اللہ تعالی کی حمد کی اور شکر بجالائے اور کہا

الله اكبر ولله الحمد نصار ذلك منهم سيرانا الى هذه الايام وان نسي الامام التكبير وقام وذهب الى المخرج
امہ اکبر و لله الحمد یہ کہنے لوگ سیرانا چلتے رہے اور اگر امام تکبیر کہنی بھول کر کھڑا ہو کر پڑھنے لگ جائے تو
من المسجد يعود ويكبر وان خر بركا يعود ولا يكبر بل يكبر القوم وحدهم ومن ترك صلوة في هذه الايام قضاها
تو ہٹ کر تکبیر کہے اور اگر مسجد سے باہر ہو گیا تو نہ پھرے تکبیر کہے بلکہ مقتدی تنہا کہیں اور اگر کوئی شخص ان دنوں میں نماز ترک کر بیٹھے تو
فيها يكبر ولو تركها في غيرها وقضاها فيها اوتركها فيها وقضاها في غيرها لا يكبر وكان الوتر كهاتين فيها في
تو تکبیر کہے اور اگر کسی کی نماز ہی کی ان دنوں میں قضا کری یا ان دنوں کی نماز سے ہوئی اور ان دنوں میں قضا کری تو تکبیر نہ کہے وتر
عام الخرلا يكبر ومن احدث بعد ما يسقط عنه التكبير ومن سبقه الحدث يكبر ولا يتوضوا ولو اجتمع مسجد
ایام تشریق میں قضا کری تو تکبیر نہ کہے اور جس قصداً وضو توڑ دیا تو تکبیر ساقط ہو گئی (یعنی اور جسکا وضو بلا اختیار ٹوٹ گیا تو وہ پڑھ تکبیر کہی اور اگر مسجد سے ہو کر
السهو والتكبير والتلبية يبدأ بسجود السهو لانه يودى في تحريمة الصلوة ثم بالتكبير لانه يؤدى بعد الصلوة
اور تکبیر تشریق اور تلبیہ جمع ہو جاویں تو پہلے سجدہ سہو کا ادا کری کیونکہ سجدہ سہو نماز کی مذراد ا ہوتا ہی پھر تکبیر کہی کیونکہ تکبیر نماز کی بعد مستقلا ادا ہوتی ہی
متصلا بها ثم بالتلبية لانها تؤدى خارج الصلوة ثم من كل وجه ولو قدم التكبير يسجد لانه لاينافي الصلوة ولو
پھر تلبیہ کہی کیونکہ تلبیہ بہر صورت نماز سے باہر ادا ہوتا ہی اور اگر پہلے تکبیر پہلے ادا کردی تو سجدہ کرنی کیونکہ تکبیر نماز کی منافی نہیں ہی اور اگر
قدم التلبية يسقط التكبير والسجود لانها كلام فيقطع الوصل والسبق يكبر عقيب قضاء مافاته لانه مع الامام
تلبیہ مقدم کیا تو تکبیر اور سجدہ دونوں ساقط ہو جاتی ہیں کیونکہ تلبیہ کلام ہی نماز قطع کر دیتا ہی اور سبوق اپنی نماز فوت کی ہوئی پورا کر کے تکبیر کہی اس لیے کہ
فانه وان كان يتابع الامام في سجود السهو لانه لا يتابعه في التكبير والمتطوع اذا اقتدى بالمفترض في ايام
کیونکہ سبوق اگرچہ سجدہ سہو میں امام کا متابع ہی پر تکبیر میں امام کا متابع نہیں ہی اور نفیس پر مبنی والا اگر تکبیر کو دونوں فرض نماز ہی دلی کا متبدی اور متبوع
التكبير يكبر معه بخلافه والرابع مايجب على المكلف في هذا العيد الصلوة وقبل الصلوة يستحب للرجل السواك
تو امام کا متابع ہو کر تکبیر کہی چوتھی جو امر اس عید میں مکلف پر واجب ہی وہ نماز دو گانہ ہی اور نماز سے پہلی مرد کو مستحب ہی مسواک کرنی
والاغتسال والتطيب ولبس احسن الثياب المباحة بان يكون جديدا او غسيلا لا حريرا فانه حرام على الرجال
نہانا عنبر لگانی اچھی کپڑی مباح پہنی نئی ہوں یا دھوئی ہوئی جیسی حریر نہو کیونکہ حریر مردوں کو
حتى الصبيان لان الاثم على من البسهم وصلوة الغداة في مسجد حيه والتبكير وهو سرعة الانتباه والاتيان
بیچوں تک حرام ہی اور گناہ اوسکو ہوتا ہی جسکے بچوں کو حریر پہنا دی اور صبح کی نماز محلہ کی مسجد میں اور تبکیر یعنی صبح جلد تیار ہو جانا اور صبح اٹھنا کہ
وهو المسارعة الى المصلى والتوجه اليه ماشيا والرجوع من طريق اخر ثم الخروج الى المصلى سنة وان وسع
جلد سے عید گاہ کی طرف متوجہ ہو کر پیادہ جانا اور دوسری رستہ سے پھرآنا پہر عید گاہ میں جانا مسنون ہی اگرچہ جامع مسجد میں
الجامع لكن الامام يستخلف من يصلي في المصر بالضعفاء والمرضى بناء على ان صلوة العيد في الموضعين جائزة
انتی گنجائش ہو لیکن امام کو ایسا خلیفہ کرنی جو شہر کی اندر نا توانوں اور بیماروں کو نماز پڑھاوی اسلئے کہ عید کی نماز روکدہ بلا اتفاق جایز ہی
بالاتفاق وبخلاف الجمعة فانها جامعة للجماعات والتفرق بنا فيه ويستحب في هذا العيد تاخير الاكل حتى
برخلاف جمعہ کی کیونکہ جمعہ جامع کو جمع کرتا ہی اور تفریق اسکی منافی ہی اور اس عید میں کھانی میں اتنی تاخیر کرنی کہ عید کی نماز پڑھ لیوے
يصلي صلوة العيد فيما هذا في حق من يضحي لياكل من اضحيته اما الاكل من السنة ان ياكل من كبدها اول واما
مستحب ہی یعنی جنکی یہ قربانی ہو یہ تاخیر قربانی کرنوالی کی ہی تاکہ پہلی اپنی قربانی میں سے کھاوی کیونکہ مسنون ہی کہ پہلی قربانی کا کلیجی کھاوی اور اوروں کا
في حق غيره فالاول احب لما روى ان الصحابة كانوا يتحرون صنيعه بهم عن الاكل واطعامهم عن الضاحي الى يصلي
حق میں نہیں بلکہ اول روایت صحیح ہی کیونکہ روایت ہی کہ صحابہ اپنی قربانی میں سے کھانا نہ کرتی تھی اور جو چیز نبی کریم نماز اول کرتی تھی وہ چیز ہی اتباع حق

ویستحب فی هذا العید ایضا التکبیر جهرا فی طریق المصلی بالاتفاق لاعلی هیئة الاجتماع والاتفاق فی الصحیح
اور اس عید میں بھی بالاتفاق تکبیر کہنا کہ عیدگاہ کی مسجد میں تکبیر پڑھنا آواز سے کہا جاوی پر سنبوکہ ملکر اور ایک آواز بنا کر اگر ایسا کی
وهراعاة الاقدام فان ذلك كله حرام بل يكبر كل احد بنفسه واذا بلغ الى المصلى يقطع التكبير وروى عن ابى
تال ہم پر نہیں چاہیں کیونکہ یہ سب حرام ہی بلکہ ہر ایک جداجدا تکبیر پڑھی اور جب عیدگاہ میں جا پہنچی تو تکبیر موقوف کری اور ابو یوسف
موسى الرضا انه كان يكبر فى كل عشر خطوات مرة حتى يبلغ المجانة ولو توجه الرستاق الى المصلى ايملا
رضا سے روایت ہی کہ وہ دس دس قدم کی فاصلہ پر ایکبار تکبیر پڑھتا ہوئی عید گاہ تک پہنچ جاتی تھی اور اگر کوئی گھاٹی یا دلالت کر
من فرسخ ونحوه يبدأ بالتكبير اذا طلع الفجر ثم اذا دخل وقت الصلوة وخرج وقت الكراهة بلمز تفاع الشمس
کوس ہر کی فاصلہ سے عید گاہ میں آجاوی توصبح ہوتی ہی تکبیر پڑھنی شروع کری پہر جب نماز کا وقت آجاوی اور آفتاب بلند ہو جاوی سی وقت مکروہ گھڑی جاوی
يصلى الامام بالناس ركعتين بلا اذان ولا اقامة يكبر اولا للافتتاح ثم يضع يديه تحت سرته ويثنى ثم يكبر
تو امام لوگوں کی ساتھ دو رکعت بدوں اذان اور اقامت کی پڑھاوی پہلی تکبیر جہر سے کہی ہاتھ دونوں اتھانے کی بھی باندھ لی پہر جماعت اللہ اکبر پڑھے پہر پہر ہاتھ
ثلاث تكبيرات يفصل بين كل تكبيرتين بقدر ثلث تسبيحات لانها تقام بجمع عظيم بالمواظبة يشتبه على من كان
تکبیر کہی ہر تکبیر کی بیچ میں بقدر تین تین تسبیح کی فرق کہی اسواسطے کہ بڑی اجمع میں اتفاق ہوتا ہی پس اگر فاصلہ کہنی میں دور کی تو میوان کو شاید سہو ہوجاوی
بعيدا ويرفع يديه عند كل واحدة من تلك التكبيرات الثلث ويرسلهما فى اثنائهن ثم يضعهما تحت سرته
غلی اور اپنی دونی ہاتھ ہر ہر تکبیر کی ساتھ تینوں دفعہ کان تک اتھاوی اور بیچ میں دونو ہاتھ چھوڑی لٹکتی پہر دونو ہاتھ بعد تینوں باسکی ناف کی نیچی
بعد الثالثة ويتعوذ ويسمى ثم يقرأ الفاتحة وسورة ثم يكبر ويركع واذا قام الى الركعة الثانية يبدأ بالقراءة ثم
اور تعوذ اسد پڑھی اور بسم اسد پڑھ کر سورہ فاتحہ اور کوئی اسکی سوا سورہ پڑھی پہر اللہ اکبر کہہ کر رکوع کی پہر جب دوسری رکعت کی واسطے اٹھا ہو تو قرأت کرنا
يكبر بعدها ثلاثا يفصل بينهن بقدر ما ذكرنا فانه يرفع يديه ويرسلهما عند كل تكبيرة وليس هناك وضع ثم
بعد قرأت کی تین بار تکبیر کہی اور اوپر کی بیچ میں اسیہ مقدار فاصلہ کی جیسے اگلی رکعت میں کہی اور دونو ہاتھ اوپلٹاوی اور ہر تکبیر پر چھوڑی لٹکتی اسوقت اتھا نا باندھنا جائز نہیں ہی
يكبر ويركع فيكون تكبيرات الركعتين تسعا ثلث منها اصليات تكبيرة الافتتاح والتكبيرتان للركوع وست
تکبیر کہہ کر رکوع کری اب تکبیریں دو رکعت کی ہو گئیں تین تو اوپلی سی اصلی میں تکبیر تحریمہ اور دو تکبیریں دو رکوع کی اور چھ تکبیریں نماید ہیں
زوائد ثلث فى الركعة الاولى قبل القراءة وثلث فى الركعة الثانية بعد القراءة ولو نسيت التكبير فى الركعة
تین پہلی رکعت میں قرأت سی پہلی اور تین دوسری رکعت میں قرأت کی پیچھی اور اگر کہنی پہول گیا اتنا کہ
الاولى حتى قرأ بعض الفاتحة او كلها ثم يكبر ويعيد الفاتحة وان تذكر بعد قراءة الفاتحة والسورة
تہوڑی سی یا تمام سورہ فاتحہ پڑھ لی تو اب تکبیر کہہ کر سورہ فاتحہ اور دوسری سورہ پڑھ کر پہر رکوع کی تو صرف تکبیر کہی
يكبر ولا يعيد القراءة لانها تمت وبعد التمام لا تقبل النقض بالاعادة بخلاف الوجه الاول والثانى فانها لم تتم
قرأت کو نہ پہولی اسواسطے کہ قرأت پوری ہوگئی اور پوری ہوئی کی بعد پھر خیالی میں نقص نہیں ہوسکتا برخلاف پہلی صورت اور دوسری صورت کی کیونکہ قرأت
فيها فصار كانه لم يشرع فيها فيعيدها رعاية للترتيب ثم يخطب بعد الصلوة خطبتين يبدأ فيهما بالتكبير يفصل
سو یہ ایسا ہی گویا قرأت ابھی شروع نہیں ہوئی تھی اسواسطے رعایت ترتیب کی قرأت کو پہلی دی پہر امام نماز کی بعد دو خطبے پڑھیں دونو خطبے تکبیر سی شروع کری اور ہر خطبہ
بينهما بجلسة خفيفة مقدارها ان يستفتح كل خطبة على موضعه والخطبة فى العيدين سنة ويسن
خطبوں میں اتنی دیر جلسہ خفیف کری کہ جو امام جو قرآن یاد کی اپنی اپنی جگہ درست ہو جاویں اور خطبہ دونو عیدوں میں سنت ہی اور اس خطبہ میں
فيهما ما يسن فى خطبة الجمعة ويكره فيهما ما كره فيها ويعلم فى هذا العيد احكام الاضحية وتكبير التشريق ومن
وہ ہی امر مسنون ہی جو جمعہ کی خطبہ میں مسنون ہی اور جس امر کو وہ میں مکروہ ہی جو جمعہ کی خطبہ میں مکروہ ہی اور اس عید میں احکام اور مسائل قربانی اور تکبیر تشریق کے

لا یدرک صلوٰۃ العید مع الامام لا یقضیھا ومن ادرک الامام فی الرکوع یکبر للافتتاح قائما ثم یکبر تکبیرۃ الافتتاح
عیدکی نماز امام کی ساتھ نہ پائے تو اسے میسر قضا نہیں ہی اور جسنے امام کو رکوع میں پایا تو اول ہی رکوع میں تکبیر تحریمہ کہی اسوسطی کہ تکبیر تحریمہ

شرع فی القیام المحض ثم للعید ان ظن انہ یدرک الامام فی الرکوع کان المحل المحل لتکبیرات العید القیام
صرف حالت قیام تکبیریں جائز ہی پھر عید کی تکبیریں کہی اگر یہ معلوم ہوتا کہ تکبیرین عید کی کہہ کر امام کو رکوع میں جا لیں گا اسلئی اسوقت تکبیر عید کی کہنے لگی اور

المحض وان خاف فوت الرکوع یکبر للرکوع ورکع ثم یکبر تکبیرات العید فی الرکوع لانھا واجبۃ ولا تشتغل
قیام ہی اور اگر یہ خوف ہو کہ تکبیرین کہی تین رکوع امام کی ساتھ فوت ہوگا تو عید تکبیر تحریمہ کی تکبیر رکوع کی کہہ کر رکوع میں چلا جاوی پھر رکوع میں تکبیرین عید کی کہے

بھا اولی ویترک تسبیحات الرکوع لکونھا سنۃ ولا یرفع یدیہ فی الرکوع لان الرفع سنۃ ورضم الکف علی الرکبۃ
اول ہی اور تسبیحات رکوع کی ترک کردی اسواسطی کہ سنت ہین اور رکوع میں رفع یدین بھی موقوف رکھی اسواسطی کہ رفع یدین سنت ہی اور تینوں ترک سنت ہی پر رکھنا بھی

سنۃ ایضا ولا وجہ لاتیان سنۃ فیہ ترک سنۃ اخری واذا رفع لامام راسہ یسقطھا بقی من التکبیرات
سنت ہی اسکی کوئی وجہ نہین کہ ایک سنت کو اپنی موقع میں چھوڑ کر دوسری سنت ادا کری اور جب امام رکوع سی سر اوٹھاوی تو یہہ اوسکی دوسری سنت ہی جو تکبیر عید کی باقی ہو سو ساقط

فلا یتھا فی الرکوع ولا فی القومۃ بل یسارع فی متابعۃ الامام لانھا فرض فلا یترک للواجب ولو ادرک الامام
اسلیئے نہ تو رکوع میں پڑھی کری اور نہ قومہ میں بلکہ امام کی متابعت میں جلد رکوع کی اچرا ہوجاوی کیونکہ متابعت فرض ہی سو واجب کی واسطی ترک نہین ہوسکتی تو اگر امام کو

فی القومۃ لا یکبر فیھا لانہ یقضی ذلک الرکعۃ مع التکبیرات ومن فاتتہ رکعۃ واحدۃ اذا قام الی قضاء
قومہ میں پایا تو قومہ میں تکبیر عید کی نہ کہی کیونکہ یہ رکعت معہ تکبیرات قضا کری ذمہ پر ہی اور جسکی ایک رکعت فوت ہوجاوی تو جب فاتحہ کو قضا کری اگر اچرا ہو

فاسبق یبدأ بالقراءۃ ثم یکبر بعدھا تکبیرات العید ویرکع ولو ادرک الامام فی التشھد ابعد السلام فی
تو اول قرارت شروع کری پھر بعد قرارت کی تکبیرین عید کی ادا کری پھر رکوع کری اور اگر امام کو التحیات میں پایا یا سلام کی بعد

سجود السھو فانہ یقوم ویصلی ویاتی التکبیرات فی محلھا ویستحب تعجیل الصلوٰۃ فی ھذا العید وتاخیرھا
سہو کی سجدہ میں ہا لی اوٹھے یہہ اچرا ہو کر نماز یہہ ستور پڑھی اور تکبیرین عید کی اپنی جگہانی سر کی اور اس عید میں نماز کی تعجیل اور عید الفطر میں تاخیر مستحب ہی

فی عید الفطر وفی القنیۃ تقدم صلوٰۃ العید علی صلوٰۃ الجنازۃ اذا اجتمعتا وصلوٰۃ الجنازۃ علی الخطبۃ
اور قنیہ میں ہی کہ عید کی نماز جنازہ کی نماز سی پہلی ادا کرین اگر دونو جمع ہو جاوین اور نماز جنازہ خطبہ سی پہلی ادا کری

وفی البزازیۃ ان اجتمع العید والکسوف یقدم العید لانہ واجب کما تقدم علی الجنازۃ لکون وجوبہ
اور بزازیہ میں ہی اگر نماز عید اور نماز کسوف جمع ہو جاوین تو عید کی نماز پہلی پڑہین کیونکہ وہ واجب ہی جیسی نماز جنازہ پر مقدم ہی اسواسطی کہ عید کی نماز واجب

عینا ووجوب الجنازۃ کفایۃ ویکرہ التنفل فی المصلی قبل صلوٰۃ العید وبعدھا الامام وغیرہ والمراد قوم
عینی ہی اور جنازہ کی نماز واجب کفایہ ہی اور عیدگاہ میں جاکر عید کی نماز سی پہلی نفلین پڑہنی مکروہ ہین اور بعد نماز عید کی امام وغیرہ خواص کو مکروہ ہی اور اگر

فی ھذا العید علۃ یمنع من صلوٰۃ العید تصلی من الغد وبعد الغد ولا تصلی بعد ذلک لانھا موقتۃ
اس عید میں کوئی عذر عید کی نماز سی روکے سی تو اگلی دن عید پڑہین اور اوس اگلی دن بلا عذر پڑہی تو پھر بلا عذر ہوین کی بعد نہ پڑہین کیونکہ اسکا وقت

بوقت الا تضحیۃ فیفجی ما دام وقتھا باقیا ولا تنجز بعد خروج وقتھا ثم العذر ھنا لیس لنفی الجواز بل لنفی الکراھۃ
وہی اضحیہ کا وقت سو جب تک یہی جانے کہ قربانی کا وقت باقی ہی پھر قربانی کرنا وقت تکلی پیچی جایز نہین پھر اس عید میں عذر کا ہونا واسطی نفی جواز کی نہین ہی بلکہ واسطی

حتی لو کان تاخیرھا الی الغد وبعد الغد بغیر عذر یجوز الصلوٰۃ لکن یلزم الاساءۃ بخلاف الفطر فان العذر
جیسے کہ اگر تاخیر اگلی دن تک یا اگلی سی اگلی دن تک بی عذر ہو تو بھی جایز ہی لیکن برائی لازم آتی ہی برخلاف عید الفطر کی کیونکہ اوسمین عذر

فیہ لنفی الجواز حتی لو کان تاخیرھا الی الغد بغیر عذر لا یجب یسر انہ تعالی یعلما موافقا رضاہ بالطف و
واسطی نفی جواز کی ہی پہاں تک کہ اگر اس نماز عید کی تاخیر بی عذر اگلی دن تک ہو تو واجب نہین ہی بلکہ یہہ اللہ تعالی کا احسان ہی کہ اوسکو موافق رضا کی اپنی لطف اور

ذکر المجلس السادس والثلثون فی بیان فضیلة شهر الله المحرم وصوم یوم عاشورا

اور کرم سی چھتیسوں مجلس ماہ الٰہی محرم اور صوم عاشورا کی روزہ کی فضیلت میں

قال رسول الله صلی الله علیه وسلم افضل الصیام بعد رمضان شهر الله المحرم هذا الحدیث من صحاح الصیام

رسول اللہ صلی اللہ علیہ وسلم نے فرمایا افضل روزی بعد ماہ رمضان کی ماہ الٰہی محرم کی ہیں یہ حدیث صحیح ہے کہ صحیح ہیں روزہ کی

رواه ابوهریرة واضافة الشهر الی الله تعالی لتعظیم شان الشهر والمضاف الی المعظم معظم وتقدیره ان افضل الصیام بعد صیام رمضان صیام

ابوہریرہ نے روایت سی اور شہر کی اضافت اللہ کی طرف واسطے تعظیم مرتبہ مہینہ کی ہے اور مضاف جس کی اصل میں عبارت یوں ہی افضل روزی بعد روزہ رمضان

شهر الله المحرم وهو صحیح فان افضل التطوع به من الصیام بعد رمضان شهر الله المحرم لکن یحتمل ان یراد به انه افضل

کی ماہ الٰہی محرم کی ہیں اس عبارت سی صحیح معلوم ہوتا ہے کہ افضل نفل روزی بعد رمضان کی ماہ الٰہی محرم کی ہیں لیکن یہ بھی احتمال ہے کہ اس سی یہ مراد ہو افضل

شهر مطلوم لصیامه کاملا بعد رمضان واما التطوع ببعض الشهر فقد یکون غیره افضل منه کصیام یوم عرفة او عشر

مہینہ کا پورا روزہ رکھنا رمضان کے علاوہ بعد رمضان کی محرم ہی اور نفلی روزی تہوڑے مہینہ کا جیسے شوال کی چھ روزہ روزہ عرفہ کا یا ذوالحجہ کے

ذی الحجة او ستة شوال او غیر ذلک ویشهد لهذا ما روی عن علی ان رجلا اتی النبی صلی الله علیه وسلم فقال یا رسول

پہلا دس روزی شوال کی اور اسی طرح اور کسی مہینہ کی روایت علی رضی اللہ عنہ کی ہے کہ ایک شخص نی نبی علیہ السلام کی خدمت میں حاضر ہو کر یوں کہا یا رسول اللہ

اخبرنی بشهر اصومه بعد رمضان فقال له النبی علیه السلام ان کنت صائما شهرا بعد رمضان فصم المحرم فانه

بتلا دیجئے کہ کس مہینہ میں روزہ رکھوں آپ نی فرمایا اگر تم مہینہ کی روزہ کا بعد رمضان کی رکھنا چاہتا ہی تو محرم میں رکھ کیونکہ

شهر الله وفیه یوم تاب الله فیه علی قوم ویتوب علی اخرین لکن قد کان النبی علیه السلام یصوم شهر شعبان

اللہ کا مہینہ ہی اور اس مہینہ میں ایک قوم کی توبہ قبول کی اور اوروں کی قبول کریگا لیکن نبی صلی اللہ علیہ وسلم ماہ شعبان میں روزہ رکھتی تھی

ولم یفرغ عنه فکان یصوم المحرم وانما کان یصوم منه یوم عاشوراء وقوله علیه السلام فی حدیث ابن عباس

اور مہینہ بھی بیان نہیں کیا کہ محرم میں روزہ رکھتی تھی محرم میں صرف یوم عاشورا کا روزہ رکھتی تھی اصحاب کا ارشاد ابن عباس کی حدیث میں

ان بقیت الی قابل لاصومن التاسع یدل علی انه علیه السلام کان لا یصوم التاسع لکن روی انه علیه السلام امر

اگر میں اگلے سال تک جیتا رہا تو البتہ نویں تاریخ روزہ رکھونگا اس سی یہ ثابت ہوتا ہے کہ نویں تاریخ میں روزہ نہیں رکھتی تھی لیکن روایت ہی کہ آپ نی ایک شخص کو فرمایا

رجلا ان یصوم الا شهر الحرم وافضل صیام الاشهر الحرم صیام شهر الله المحرم وافضل شهر الله المحرم عشرة الاول

کہ اشہر حرم میں روزہ رکھی اور اشہر حرم میں افضل روزی ماہ الٰہی محرم میں کی ہیں دوماہ الٰہی محرم میں سی افضل دسویں کی پہلی دہی کی ہیں

فلما کان هذا الشهر من بین الشهور مضافا الی الله تعالی ناسب ان یختص بعمل مضاف الی الله تعالی وهو الصوم

اور یہ مہینہ تمام مہینوں میں سی جو اللہ کی طرف مضاف ہی تو مناسب یوں ہی کہ اس مہینہ میں عمل بھی ایسا ہو جو اللہ کی طرف مضاف ہو سو وہ روزہ ہی

فان الصوم سر بین العبد وربه یفعله خالصا لوجهه طالبا لرضائه ولا یطلع علیه غیره لکونه نیة ولعملا کا

کیونکہ روزہ خدا کا بندہ اور اوسکی بیچ میں بھید ہوتا ہی کہ صرف واسطے خدا کی اسکی رضامندی کی نی رکھتا ہی اور سوا اللہ تعالی کی کوئی اوس سی خبر نہیں ہوتا کیونکہ روزہ نیت ہی

حتی قیل ان الحفظة لا یطلعون علیه ولا تکتبه بخلاف سائر العبادات فانها مما یطلع علیه فلذکره هو العالم به

یہاں تک کہا گیا ہی کہ کراماً کاتبین کو بھی روزہ کی خبر نہیں ہوتی اور نہ وہ لکھتی ہیں برخلاف تمام اور عبادات کی کہ وہ سوای اللہ تعالی اور لوگ کو بھی معلوم ہو تی ہیں اور اس واسطے روزہ کا اللہ تعالی

دون غیره فخصه بزلفه وتولی جزاءه بنفسه ولم یکله الی غیره کما روی عن ابی هریرة انه علیه السلام قال کل عمل ابن

اور کو نہیں ہوتا تو اللہ تعالی نی اوسکو اپنی ذات سی خاص کیا اور خود ہی اوسکا ثواب عطا کرتا ہی اور کسی اور کو نہیں کیا جیسا کہ ابوہریرہ سی روایت ہی کہ پیغمبر صلی اللہ علیہ وسلم نی فرمایا ابن آدم

آدم یضاعف الحسنة بعشر امثالها الی سبعمائة ضعف قال الله تعالی الا الصوم فانه لی وانا اجزی به

ہر نیک عمل کا ثواب دس گونہ بڑھتا ہی سات سو گونہ تک اللہ تعالی فرماتا ہی سوا روزہ کی کہ روزہ میری لئی ہی میں ہی اوسکی جزا دونگا

علم نہیں ہے

یدع شھوتہ وطعامہ وشرابہ من اجلی والمعنی ان کل طاعۃ وخیر اذا لم یکن ریاء ولا فاقا یعطی لصاحبہ مکان
جس کی اپنی شہوت کھانا پینا اپنے جیو ڑ دیتا ہی یعنی بہ طاعت اور نیک عمل جسمیں ریا نہو نکہ ثواب دس گنہ سے
عشرۃ لقولہ تعالی من جاء بالحسنۃ فلہ عشر امثالھا وقد یزداد الی سبعمائۃ واکثر لقولہ تعالی مثل الذین
اور اسمیں فراخی اللہ تعالی کی جو کوئی لیا ویگا اوسکو دس برابر اور کبھی سات سو گنہ اور بھی زیادہ ہو جاتا ہی اوسطی قول اللہ تعالی کی مثال
ینفقون اموالھم فی سبیل اللہ کمثل حبۃ انبتت سبع سنابل فی کل سنبلۃ مائۃ حبۃ واللہ یضوف
جو خرچ کرتے ہیں اپنی مال اللہ کی راہ میں جیسی ایک دانہ اوس سی اوگیں سات بالیں ہر بال میں سو سو دانہ اور اللہ بڑھا تا ہی
لمن یشاء ولما الصوم فانہ یترک بغیر حساب لانہ لا یاتی الا بالصبر وقد قال اللہ تعالی انما یوفی الصابرون اجرھم
جسکی اوسکو چاہی اور روزہ کا ثواب تو بی حساب ہی کیونکہ بغیر صبر کی انا نہیں ہو سکتا اور اللہ تعالی فرماتا ہی صبر کرنیوالونکی کو بیحساب ہی پورا پورا بدلا
بغیر حساب ثم الصبر وان کان یوجد فی غیر الصوم من العبادات لکن وجوده فی غیره لیس کوجوده فی الصوم لانہ ثلثۃ
آ لگیا ہی پر صبر اگرچہ سوا روزہ کی تمام عبادات میں ہوتا ہی پر صبر اور عبادات میں اتنا نہیں ہوتا جتنا روزہ میں ہوتا ہی
انواع صبر علی طاعۃ اللہ تعالی وصبر عن محارم اللہ تعالی وصبر علی الآلام والشدائد ولکنا یوجد فی الصوم فی
قسم پر ہوتا ہی طاعت الہی پر اور صبر اللہ تعالی کی محبات سی اور صبر رنج اور تکلیف پر اور یہہ تینوں صبر روزہ میں موجود ہوتے ہیں
فیہ صبر علی واجب علی الصائم من الطاعات وصبر عما حرم علیہ من الشھوات وصبر علی ما یصیبہ من الم الجوع
کیونکہ روزہ میں طاعت پر صبر بھی ہوتا ہی روزہ واجب ہوتا ہی اور شہوات سی بھی روزہ دار پر حرام ہو گئی ہیں اور بھوک کی تکلیف پر
وحرارۃ العطش ضعف البدن فانہ یعرض بدنہ النقص والنقصان الذی یفضی الی الھلاک طلبا لرضاہ تم
اور پیاس کی گرمی پر صبر ہوتا ہی اور بدن کی سستی پر کیونکہ روزہ دار کی بدنوں لاغری اور نقصان ایسا آجاتا ہی کہ جسمیں ہلاک ہو جانیکی پورے سب اسکو اللہ کی رضامندی کی طلب سی
اشیر الیہ حیث قیل یدع شھوتہ وطعامہ وشرابہ لاجلی فخالف بہ سائر الطاعات ثم انہ یسیب منہ نفسہ عن
اسمیں وہ شارح یہہ جو کہا ہی کہ روزہ دار اپنی شہوت کھانا پینا میرے واسطے چھوڑ دیتا ہی پر خلاف اور طاعتوں کی پھر روزہ دار اپنی نفس کو کہانی
الاکل والشرب والجماع یصیر متخلقا باخلاق اللہ تعالی لکونہ منزھا عن ھذہ الاشیاء فلھذا کان فی الصوم
اور پینی اور جماع سی بند کر کر گویا صفات الہی پیدا کرلیتا ہی کیونکہ اللہ تعالی ہی ان تمام صفات سی پاک صاف ہی پس روزہ دار بھی ہمہ اوصاف حمیدہ سی متصف ہوتا ہی
ھذہ المعانی خصہ اللہ تعالی بذاتہ وتولی جزاءہ بنفسہ ولم یکلہ الی غیرہ والکریم اذا خبر انہ یتولی الجزاء
اسپر نظر سی اللہ تعالی نی روزہ دار کو اپنی ذات پاک کے ساتھ ہی خاص کیا اور خود ہی اسکے ثواب کے آپ ہوا اور جو اللہ کریم جو یہہ خبر دی کہ میں آپ اوسکی جزا کا متولی ہونگا
بنفسہ یقتضی ان یکون ذلک الجزاء فی غایۃ العظمۃ ونھایۃ الکثرۃ بحیث لا یکون لہ حد ولا عد ولا قدر یری
تو ضرور ہی کہ وہ عوض بہت ہی بڑا اور اتنی کثرت سی ہو کہ اوسکی نہ کچھ حد ہو اور نہ کچھ شمار
عن ابی امامۃ الباھلی انہ علیہ السلام قال من صام یوما فی سبیل اللہ جعل اللہ بینہ وبین النار خندقا کما بین السماء
ابو امامہ باہلی سی روایت ہی کہ پیغمبر علیہ السلام نی فرمایا جسنی ایکروز روزہ رکھا واسطے اللہ کی کر کیا تو اللہ تعالی درمیان اوسکی اور دوزخ کی ایک خندق بنا دی جو مسافت ہی آسمان
والارض فی حدیث اخر رواہ ابو سعید الخدری انہ علیہ السلام قال من صام یوما فی سبیل اللہ بعد اللہ وجھہ
اور زمین کی ہی اور ایک اور حدیث میں ابو سعید خدری کی روایت سی ہی کہ پیغمبر علیہ السلام نی فرمایا جسنی ایک روز واسطے اللہ کی روزہ رکھا تو اللہ تعالی اوسکا منہ
عن النار سبعین خریفا ومعنی الحدیثان من صام یوما لوجھہ ورضائہ بنجیہ اللہ تعالی من النار عبر عن النجیۃ
دوزخ سی ستر خریف دور کیونکی اور معنی حدیث کی یہہ ہین جو شخص ایکروز صرف واسطے خدا اور رضامندی الٰہی کی روزہ رکھا تو اللہ تعالی اوسکا منہ دوزخ سی ستر برس کی مسافت دور کیونکی
بطریق التمثیل لیکون ابلغ لان من کان بعیدا عن شیء بھذا المقدار لا یصل الیہ البتۃ والمراد بالخریف السنۃ
بطور تمثیل واسطے ابلغ ہونے کے اسنے عبارت مین بیان کیا اور خریف کی سے مراد سال ہی

ذکر الخبر وارید الکل وانما جاء به عنها دون غیره من الفصول لتدنیه وقت بلوغ الثمار وسعة العیش وروی عن
ابی هریرة انه علیه السلام قال للصائم فرحتان فرحة عند فطره وفرحة عند لقاء ربه وبمعنی هذا الحدیث
سی روایت ہی کہ آنحضرت صلی اللہ علیہ وسلم نے فرمایا روزہ دار کو دو خوشیاں ہوتی ہیں ایک خوشی افطار کی ہوتی اور ایک خوشی جب کی حالات کے وقت اور اس حدیث کے بیچ
ان الصائم مسرور فی اربعة مواطن علی ان الفرحة فی وقت من الفرح وهو السرور بالعبد ربه عند لقاء ربه فیبلغه ربه من ثواب الصوم
کہ روزہ دار کو دو بار سرور ہوتا ہی اسلواسطے کہ خوشی کا لفظ خوشی کی معنی مشترک ہوتا ہی اور فرح کی معنی سرور کے ہیں سو یہ دو بار روزہ دار کے لئے ہی ایک خوشی
اما خبر عند الله تعالی فان من ترک لله تعالی طعامه وشرابه وشهوته لعوضه الله تعالی خیرا من ذلک کما ان الله
اللہ تعالی کی جان کا بیشمار نعمتوں کو کھایا ہوا ہوگا کیونکہ جو شخص اللہ کی واسطے اپنا کھانا پینا شہوت بند کریگا تو اللہ تعالی اسکو عوض اس کی بہتر عطا فرماویگا جیسا کہ فرمایا اللہ تعالی
وَمَا تُقَدِّمُوا لِأَنفُسِكُم مِّنْ خَيْرٍ تَجِدُوهُ عِندَ اللَّهِ هُوَ خَيْرًا وَأَعْظَمَ أَجْرًا وقال النبی علیه السلام لرجل انک
اور جو آگے بھیجو گے اپنی واسطے کوئی نیکی اور کمائی گے اللہ کی پاس بہتر اور ثواب میں زیادہ اور نبی علیہ السلام نے کسی شخص سی فرمایا
لن تدع شیئا اتقاء الله تعالی الا اتاک الله خیرا منه وروی ان الصائمین یوضع لهم یوم القیمة مائدة تحت العرش
تو جب کسی شئی کو ترک کرو گے اللہ کی خوف کا مارا ترکہ کر یگا تب بیشک اللہ تعالی بھلا دیں ہی بہتر عوض اسکا تم کو دیگا اور روایت ہی ہی کہ روزہ داروں کی واسطے قیامت کی روز خوان
یاکلون علیها والناس فی الحساب فیقول الناس لهؤلاء ما یاکل ونحن فی الحساب فیقال لهم انهم کانوا یصومون وانتم تفطرون
اور سب لوگ حساب میں ہونگی سو وہ لوگ کھا پینگی اور سب لوگ حساب میں ہونگی یہ کہیں لوگ ہیں اور ہم حساب میں ہونگی سو جواب دیگا یہ لوگ روزہ
وفی الصحیح انه علیه السلام قال ان فی الجنة بابا یقال له ریان لا یدخل منه الا الصائمون والمراد بالصائمین
اور صحیح بخاری اور مسلم میں ہی کہ پیغمبر علیہ السلام نے فرمایا کہ جنت کا ایک دروازہ ہی اوسکا نام ریان کہتے ہیں اور یہی صرف روزہ داروں کا داخل ہونگی اور دروازہ داروں سی
ثم الذین یکثرون الصوم وانما هما لمحارم لتعب العطش حصولا باب فیه الری والا فمن العطش قبل کلهم ثم هم فی الجنة
وہ لوگ ہیں جو اکثر روزہ دار رہتے ہیں کیونکہ ان لوگوں کی جو پیاس میں شدت اوشانی تو اسکی بدلی میں انکو یہ دروازہ خاص کیا گیا جسمیں جنت میں پانی کی بہتیری پیاس ہوگی اور یہ پیاس کا
واما سواک عند فطارة فهی اثبت وله من الطعام والشراب کان النفس جبولة علی المیل الی ما یلائمها من المطعم والمشرب
اور روزہ کی کھولتی وقت اور مسواک عند افطار خوشی ہوتی ہی کہ کہاوی اور پینی دینی کا احتیاج اسواسطے کہ نفس کی عادت ہی کہ اپنی لایق چیز کا میل کرتی اور پینی
والمنکر اذا امتنعت من ذلک فی وقت من الاوقات ثم اذن لها فی وقت آخر تفرح بذلک طبعا خصوصا عند اشتداد
اور نفس کو منع ہوتا ہی نفس کو اگر کسی وقت ممانعت ہووی پر ہووی وقت میں ممانعت سوا جازت نو خوہ جو کہ خوشی ہوتا ہی طبع بسبب خاص کے وقت کہ سو رکھتی ہی تب
الحاجة الیه لما تاثیر الجوع والعطش فیها وتقاضیها باحداث حاجتها یشعر بهذا ما روی عن ابن عمر انه علیه السلام
اور بیاسی کی نہایت حاجت ہو اور اپنی عادت کی تقاضا لگ جاوہ ابن عمر کی روایت سی یہ مضمون ثابت ہوتا ہی کہ پیغمبر صلی اللہ علیہ وسلم
کان اذا افطر یقول ذهب الظمأ وابتلت العروق وثبت الاجر ان شاء الله تعالی معنی ان له عند افطاره دعوة
افطار کی وقت جو فرماتا کہ گئی پیاس اور تر ہوئی نسیں اور ثواب ہوگیا ثواب ان شاء اللہ تعالی یہ بھی کہا کہ افطار کی وقت
مستجابة کما جاء فی الحدیث ان الصائم عند افطاره دعوة ما ترد یکون نومه عبادة قال ابو العالیة
مقبول ہوتی ہی جیسا کہ حدیث میں آیا ہی کہ روزہ دار کی بولی افطار کی وقت رد نا ہوئی ہووی ہی ابو العالیہ کہتا ہی
الصائم فی العبادة مالم یغتب ران کان نائما علی فراشه فعی هذین یکون فی عمله وبهاره علی العبادة ثم فی صوم المحرم
کہ روزہ دار ہر وقت عبادت میں ہی جبتک غیبت نکری اگرچہ اپنی بستر پر سوتا ہی سو اسکی سونا بھی روزہ دار شب و روز عبادت میں ہی یہ بہاء اللہ محرم کی روز میں
معنی اخر وهو ان الاشهر الحرم ما کانت افضل اشهر بعد رمضان وکان صوم کلها عند ربه کالصلاة علی النبی علیه السلام
ایک اور بات ہی یعنی اشہر الحرم جو کہ بعد رمضان کی تمام مہینوں میں افضل ہیں اور ان سب مہینوں کی روزی مستحب ہیں موافق ارشاد نبی صلی اللہ علیہ وسلم کی

بہ وکان بعضہا ختام السنۃ الہلالیۃ وبعضہا مفتاحہا لزم ان یکون من صام ذی الحجۃ سوی ایام الحرم فیہا
اور دونوں ہی بعضا مبینا قمری سال کا تمامی ہی اور بعضا مبینا قمری سال کا ابتدائی تو لازم ہوگا کہ جس نے ذی الحجہ میں سوائے چار دنوں کے جنمیں روزی حرام ہیں
الصیام وصام المحرم تدخل السنۃ بالصوم وافتتحہا بالطاعۃ فیرجی ان یکتب سنۃ کلہا طاعۃ وعبادۃ یبلغ اللہ
روزی رکھی ہو تو محرم کی روزی رکھنے تو اوسکی سال عبادت ہی میں تمام کیا اور عبادت ہی میں شروع کیا الہامیہ ہے کہ سارا سال عبادت اور طاعت میں کہا جائیگا ہی
عزہ بلطفہ وکرمہ المجلس السابع والثلاثون فی بیان فضیلۃ یوم عاشورا وبیان ما یفعل فیہ
اللہ اپنی لطف اور کرم سے آسان کری سینتیسویں مجلس یوم عاشورا کی فضیلت میں اور اس روز کیا کیا عمل ہیں آدمی
قال رسول اللہ صلی اللہ علیہ وسلم صیام یوم عاشورا احتسب علی اللہ تعالی ان یکفر السنۃ التی قبلہا ہذا الحدیث من
رسول اللہ صلی اللہ علیہ وسلم نے فرمایا یوم عاشورا کہ روزہ کا گمان غالب ہی کہ اللہ تعالی اوسکی سال گذشتہ کا کفارہ کردی یہ حدیث صحاح ہی
صحاح الصابیح رواہ ابو قتادۃ ومعناہ ان من صام یوم عاشورا غفر اللہ تعالی ان یغفر ذنوبہ التی وقعت فی
صحیح حدیثوں میں ہی ابو قتادہ کی روایت سے اور معنی اس حدیث کی یہ ہیں جس نے یوم عاشورا میں روزہ رکھا تو ہمیں اللہ تعالی سے امید کرتا ہوں کہ اسکی گناہ جو کہ
السنۃ الماضیۃ والمراد من الذنوب الصغائر ان الکبیرۃ لا یکفرہا الا التوبۃ وفی حدیث آخر رواہ ابو ہریرۃ انہ
سال گذشتہ میں ہوئی ہوں معاف کردی اور گناہ سے مراد صغیرہ گناہ ہیں اور کبیرہ بدون توبہ کے معاف نہیں ہوتی اور ایک حدیث ابو ہریرہ کی روایت سے
قال افضل الصیام بعد رمضان شہر اللہ المحرم یعنی ان افضل الصیام بعد رمضان صیام شہر اللہ المحرم وہو
کہ یہ رسول اللہ صلی اللہ علیہ وسلم نے فرمایا افضل روزی بعد رمضان کی ماہ اللہ محرم کی ہیں مراد یہ ہی کہ افضل روزی بعد رمضان کی روزی ماہ اللہ محرم کی ہیں اور یہ حدیث
ان کان ظاہر الفی فضیلۃ صیام شہر اللہ المحرم بعد صیام رمضان لکن قیل المراد بہ صیام یوم عاشورا وانما کان صیام
اگرچہ بظاہر تمام ماہ اللہ محرم کی روزوں کی فضیلت میں ہی بعد روزوں ماہ رمضان کی لیکن کہتے ہیں کہ مراد اس سے روزہ یوم عاشورا کا ہی اور اوسکا روزہ
ذلک الیوم افضل لکونہ فضائل فی اوائل الاسلام ثم نسخت فرضیتہ بوجوب صوم رمضان والعبادۃ التی نسخت
اسلامی افضل ہی کہ اوائل اسلام میں فرض تہا پھر وجوب رمضان کی روزی کی فرضیت منسوخ ہوگئی اور جس عبادت کی فرضیت منسوخ
فرضیتہا افضل من العبادۃ التی لم تکن فرضا اصلا فان قیل قد ذکرتم فی الاصول ان الجواز یزول بنسخ الوجوب فکیف
ہو جاتی ہی تو وہ ایسی عبادت سی جو اسمیں فرض نہ ہوئی ہو اگر کوئی کہی کہ اصول میں مذکور ہی کہ وجوب کی نسخ سی جواز بہی زائل ہو جاتا ہی پھر
یکون الصیام فیہ افضل فالجواب ان ذلک الیوم لما نسخ وجوب الصیام فیہ صار کسائر الایام فی جواز الصیام فیہ
تو اسلئے ایسا ہوگیا جیسے اور دنوں کی روزی جائز ہی یہ جواب ہی کہ اس دن کی روزی کا وجوب منسوخ ہوا تو وہ اور روزی کی
فیکون افضل قال ابن عباس ما رایت رسول اللہ صلی اللہ علیہ وسلم یتحری صیام یوم فضلہ علی غیرہ الا ہذا
سوا افضلیت ہوگئی ابن عباس کہتے ہیں میں نے رسول اللہ صلی اللہ علیہ وسلم کو نہیں دیکہا کہ کوشش کرتا ہو روزہ کسی روز کا جسکو اوسپر فضیلت دی ہو سوا اوس
الیوم یعنی عاشورا اعانہ علیہ الصلوۃ والسلام کان یبالغ فی تفضیل صومہ علم یبالغ فی تفضیل صوم غیرہ وقال ابن
دن یعنی یوم عاشورا کی کیونکہ یہ شیخ علیہ السلام یوم عاشورا کی فضیلت میں زیادہ سے زیادہ فرماتے تہی جو اور روزی کی فضیلت میں نہیں فرماتی تہی اور ابن
عباس ایضا حین صام رسول اللہ علیہ السلام یوم عاشورہ وامر بصومہ قالوا یا رسول اللہ انہ یوم تعظمہ الیہود والنصاری
عباس یہ بہی کہتی ہیں کہ جب رسول اللہ صلی اللہ علیہ وسلم نے یوم عاشورا کا روزہ رکھا اور اور حکم کیا کہ روزہ رکھا جاوے تو لوگوں نے کہا یا رسول اللہ یہ دن کی کہ اسکی یہود و نصاری
فقال النبی علیہ السلام ان بقیت الی قابل لاصومن التاسع قیل انما اراد ان یصوم الیہا یوم الخروج کی ہدی کو مخالفۃ
سو نبی صلی اللہ علیہ وسلم نے فرمایا اگر میں اگلی سال تک جیتا رہا تو البتہ روزہ رکھونگا کہتے ہیں عاشورا کے ساتھ نویں دن کی ملانی کا اسلئے ارادہ کیا تہا کہ
یہود کی مخالفت ہو جاوے
اہل الکتاب کہتے ہیں کہ یہ سنی نبی نے فرمایا جو رسول اللہ صلی اللہ علیہ وسلم کی وفات ہوگئی اب ان حدیثوں سے معلوم ہوا کہ یوم عاشورا

یوم مبارک ینبغی للمؤمن ان یصومہ لکن المستحب ان یصوم معہ التاسع والحادی عشر فمحا الفقیہ ابن دحیۃ الصوم

روز مبارک ہے مؤمن کو اس کا روزہ رکھنا چاہئے مستحب یہ ہے کہ روزہ نویں اور دسویں کا مخالفت کی بنا پر تاریخ یا گیارہویں تاریخ کا بھی اضافہ کرلیجئے

ویتصدق علی الفقراء قدر وقدرہ الصلوٰۃ وھذا الیوم لا رضاع لہ الخصوص علی ما وقع فی بعض الکتب فقد ذکر فی البزاز

اور اپنی مقدور کے موافق فقراء کو صدقہ دیجئے اور اس روز نماز اور روزہ کی کوئی حد یعنی کسی کتاب میں لکھی ہوئی نہیں ہے جیسا کہ بعض کتابوں میں لکھا ہوا ہے

تنبیہ: یہ عبارت بین مکروہ ہے

انہ لا تنفیہ لان خصمہ ان کان کافیا فہو لا یؤاخذ بما علیہ یوم القیمۃ فما الفائدۃ مع ان کان لہ یعفو لا یدخل من

کہ اس کا کچھ فائدہ نہیں ہے اس لئے کہ دعوی کرنے والا اگر مکفی ہو تو قیامت کے دن کچھ مواخذہ نہ کریگا پھر اب کیا فائدہ ہوا اور اگر معاف نہیں کرتا

حسناتہ یوم القیمۃ ان کان لہ حسنات وان لم یکن لہ حسنات یوخذ من سیات خصمہ ویحمل علیہ ثم یطرح

تو قیامت کے دن اسکی حسنات لیجائیگا اگر اسکی پاس حسنات ہونگی تو اس دعوی کرنے والے کی سزا اسکی پاس آئیگی اور اسکے سر کچھ بھی نہیں رہیگا پھر اگر تیسرے شخص پر بھی شک و شبہ

فی النار کما جاء فی حدیث رواہ ابو ھریرۃ انہ علیہ السلام قال اتدرون من المفلس قالوا المفلس فینا من لا درھم معہ

چنانچہ حدیث میں ابوہریرہ کی روایت سے آیا ہے کہ پیغمبر علیہ السلام نے پوچھا تم جانتے ہو کہ مفلس کون ہوتا ہے جسکا جواب دیا گیا کہ ہم میں مفلس اسے کہتے ہیں جسکے پاس درہم ہو

ولا متاع قال المفلس من امتی من یاتی یوم القیمۃ بصلوٰۃ وزکوٰۃ وصیام ویاتی قد شتم ھذا وقذف ھذا وضرب

اور نہ کچھ اسباب ہو آپ نے فرمایا مفلس میری امت میں وہ ہے جو قیامت کے دن اس حال میں آئیگا کہ نماز اور روزہ اور زکوٰۃ لیکر آئیگا لیکن اس نے کسی کو گالی دی ہوگی کسی پر تہمت لگائی ہوگی کسی کو مارا ہوگا اور اسکو ضرب لگائی ہوگی

ھذا واکل مال ھذا فیعطی ھذا من حسناتہ وھذا من حسناتہ فان فنیت حسناتہ قبل ان یقضی ما علیہ

اور اسکا مال کھالیا ہوگا پھر اسکی حسنات میں سے اس ہی کو دی جائیگی اور جس شخص کو گالی دی ہوگی اسکو دی جائیگی پھر اگر اسکی حسنات ختم ہوجائیگی اور اسکے ذمہ حقوق اور ظلم ہونگے تو اسکی گناہ لیکر

اخذ من خطایاھم فطرحت علیہ ثم طرح فی النار وفی حدیث اخر رواہ ابو ھریرۃ ایضا انہ علیہ السلام قال من

اسکی ذمہ رکھکر آگ میں ڈالا جائیگا

کانت عندہ مظلمۃ لاخیہ من عرضہ او مال فلیتحلل منہ الیوم قبل ان یوخذ منہ یوم لا دینار فیہ ولا درھم ان

ذمہ کوئی شئی کسی بندہ کا ہو تو آج اس سے معاف کرالے اس کی پہلی کہ وہ دن ایسا ہوگا اور نہ درہم اگر

کان لہ عمل صالح اخذ منہ بقدر مظلمتہ وان لم یکن لہ حسنات یوخذ من سیات صاحبہ فحمل علیہ قیل لہ ثم

اسکی پاس عمل صالح ہوگا تو اس میں سے اس کی موافق لیدیا جائیگا اور اگر حسنات نہیں ہونگی تو اس صاحب حق کی گناہ اسکی ذمہ رکھی جائیگی

یقدر ذانوی وھو سدر من مر بہم سبعمائۃ صلوۃ مقبولۃ ادیت بجماعۃ فیعطی لنحمہ وما خاط الحجام فی ھذا الیوم فقد

کہ ایک دانق کی جملہ کہ چوتھا حصہ درہم کا ہوتا ہے سات سو نماز یں مقبول جو جماعت سے ادا کیں ہوں لیکر مومن کو دینگی اور کرتا سینیوالے کا سینی مگھیں ہو اس روز

ذکر فی القنیۃ انہ لم یرد فیہ اثر قوی لکن لا باس بہ بل ربما یثاب علیہ وکان الاکتحال فیہ سنۃ لکن لما صار علامۃ

سرقتیہ میں مذکور ہوا کہ اس باب میں کوئی حدیث صحیح ثابت نہیں ہوئی ہے اسکا کچھ مضائقہ نہیں بلکہ کبھی ثواب ہوتا ہے اور سرمہ لگانا اس میں سنت تھا لیکن جب سے یہ نشانی

المبغضی اھل البیت رجب ترکہ وکرہ فعلہ حتی قیل لبعض السلف اھو سنۃ من خیر فذلک الیوم عاشورا فقال انہ

دشمنان اہل بیت کی ہوگئی ہے تو اسکا ترک کرنا مکروہ ہے یہاں تک کہ کسی نے اہل سلف سے پوچھا کیا سرمہ لگانا بغیر بغض اہل بیت کے روز عاشورا میں سنت ہے

سنۃ المخنثین وانما اتخذہ عامۃ الجہل قتل الحسین بن علی رضی اللہ عنہما یفعلہ الروافض فھو من عمل الذین ضل سعیھم

یہ سنت زنانوں کی ہے اور اس دن ان میں مائم کرنا و اسلئے شہادت عام حسین بن علی رضی اللہ عنہما جسے روافض کرتی ہیں سو یہ لوگ کا عمل ہے جنکی کوشش گئی ہے

فی الحیوۃ الدنیا وھم یحسبون انھم یحسنون صنعا اذم یامر بالحداد لرسولہ بالتخاذ ایام مصائب لانبیاء ورثتھم

دنیا کی زندگی میں اور وہ سمجھتے ہیں کہ خوب بنا لی ہے ان کام الوسطی کہ نہ اسے اور نہ اوسکی والی کو نبیا علیہم السلام کو کوئی مصیبت اور الم پیش آنیکا

مائما فکیف عادوتھم والقاص الذی یذکر الناس قصۃ القتل یوم عاشوراء ویخرق ثوبہ ویکشف راسہ ویامرھم

مائم کیا کریں جبکہ انبیاء کی عترت ہی انکا قاتل ہوا اور قصہ خوان جو لوگوں کی سامنے قصہ شہادت کا یوم عاشورا میں سناتا ہے اور اپنی چادر پھاڑتا ہے اور سر کھولتا ہے اور لوگوں کو

بالقیام والتسبیح تاسفا علی المصیبۃ یجب علی کل المسلمین ان یمنعوھم والمستفعلون لا یعدلون فی الاستماع
مکرر کرکر تاسف کی حالت میں مصیبت پر کلمات بیہودہ بکتے ہیں ان کی حاکموں پر واجب ہے کہ انکو منع کریں اور سنی والی بھی معذور نہیں ہیں کہ مددگار ہیں

قال الامام الغزالی وغیرہ یحرم علی الواعظ وغیرہ روایۃ مقتل حسین وحکایۃ ما جری بین الصحابیین
امام غزالی وغیرہ فرماتے ہیں کہ واعظوں پر حرام ہے بیان کرنا امام حسین کی شہادت کا اور بیان کرنا اور حالات کا جو صحابہ میں ہوئے ہیں

للتشاجر والتحاسد فانہ مھیج علی بغض الصحابۃ والطعن فیھم وبھم علم الدین تنفی ائمۃ الدین عنہ تنفیا
جھگڑا اور مخصومت واقع ہوتی ہے کیونکہ اس سے صحابہ کا بغض پیدا ہوتا ہے اور طعن صحابہ پر طعنہ ہوتی ہے اور اہل دین ہی کے صحابہ دین کی پیشوائی سے نکالے جاتے ہیں

من الائمۃ والطاعن فیہ طاعن فی نفسہ ودینہ وقال الشافعی وغیرہ من السلف تلک دماء طھر اللہ تعالی عنھا
امام سے طعن کرنے والا اپنی جان اور دین کو عیب لگاتا ہے شافعی وغیرہ سلف کی یہی رائے ہے اور امام شافعی اور صحابہ اور سلف کی یہی رائے ہے کہ ہم اپنی تلوار کو ان کے خون سے بچا لیں اللہ تعالیٰ ہم کو ان کے طعن سے بچائے

ایدینا للطرھا عنھا السنتنا وقد روی عن عبد اللہ بن مغفل رضی اللہ عنہ علیہ السلام قال اللہ اللہ فی اصحابی لا تتخذوھم غرضا
تو ہمارا جی چاہتا ہے کہ ہم بھی اپنی زبان کو ان کے طعن سے بچائیں اور عبد اللہ بن مغفل رضی اللہ عنہ سے روایت ہے کہ پیغمبر صلی اللہ علیہ وسلم نے فرمایا خدا سے ڈرو میرے اصحاب کے بارے میں خدا سے ڈرو میرے اصحاب کے بارے میں

من بعدی ومن احبھم فبحبی احبھم ومن ابغضھم فببغضی ابغضھم ومن اذاھم فقد اذانی ومن اذانی فقد اذی
نشانہ نہ بناؤ ان کو میرے بعد جو ان کو دوست رکھے گا سو میری محبت سے دوست رکھے گا اور جو ان سے بغض رکھے گا سو میرے بغض کے سبب سے بغض رکھے گا اور جس نے ان کو ستایا اس نے مجھ کو ستایا اور جس نے مجھ کو ستایا اس نے اللہ کو ستایا اور جو شخص اللہ کو ستاوے عجب نہیں کہ اللہ جل جلالہ اس کو جلد تر عذاب میں گرفتار کرے

اصحابی فلا ترفعوا مثل احد ذھبا بلغ مد احدھم ولا نصیفہ فھل ھذا یجب علی المؤمن تعظیمھم فکر
کوئی تم میں سے کوہ احد کے برابر سونا خرچ کرے تو بھی ان صحابہ میں کسی کی مد کے برابر نہ ہوگا اور آدھ مد کے برابر اب سوال اس حدیث کے مومنوں پر واجب ہے تعظیم اور توقیر کیا

بالخیر وکف اللسان عن الطعن فیھم اذ بسبب قتل عثمان وقتل حسین جرت فتن کبیرۃ واکاذیب کثیرۃ وظھرت
ذکر خیر اور اور ان پر طعن سے زبان بند رکھنا واجب ہے اس لئے کہ عثمان رضی اللہ عنہ اور حسین رضی اللہ عنہ کی شہادت سے بڑے بڑے فتنے ہوگئے اور بہت جھوٹی روایتیں مشہور ہوگئیں

ھواء وبدع وقع فیھا طوائف من المنتقدین والمتاخرین وصار ذلک اکاذیب واھواء والبدع لا تزال تزداد حتی
اور بہت سے اہل اہواء بدعتیں پیدا ہوگئیں جنمیں بہتیری مستقدم اور بہتیری متاخر ہتلا ہوگئی اور صدہا جھوٹی قصے اور باطل مذہب اور بدعتیں بڑھتی ہی جاتی ہیں یہاں تک

حدثت امور یطول شرحھا فمن جملتہ ما ابتدع کثیر من الناس یوم عاشورہ فجعلوہ ما تمایتھا ھربوا فیہ النیاحۃ
کہ ایسی امور پیدا ہوگئی ہیں جنکا بیان دراز ہے جو کچھ انہوں نے ایک بدعت بھی جو بہت لوگوں نے یوم عاشورہ کا ماتم بنا رکھا ہے اوس دن نوحہ کرنا کپڑے

والجزع وتعدیہ بنفوس وسب مرات من ولیاء اللہ تعالی والکذب علی اھل البیت وغیرھم لذلک من المنکرات المنکرۃ عقلا
پھاڑنا بیٹھ اور گلیجہ اور ماتمی اور اولیاء اللہ کو جو صبر چکے ہیں برا کہنا اور اہل بیت پر جھوٹ بولنا وغیرہ ان منکرات سے جو عقلاً

بکتاب اللہ وسنۃ رسولہ واتفاق المسلمین فان الحسین قد کرمہ اللہ تعالی بالشھادۃ فی ذلک الیوم وھو اخر ما احسن بہ
کتاب اللہ اور سنت رسول کی ممنوع اور برا اتفاق مسلمانوں کا جائز نہیں بیشک عزت امام حسین کو اوس روز اللہ تعالیٰ نے شہادت سے مشرف فرمایا وہ اوس کا آخر بہتر احسان

شمال اھل الجنۃ وقتلھم وان کانت مصیبۃ عظیمۃ فانہ تعالی شرع للمسلمین عند المصیبۃ الاسترجاع
جوان بہشت کے ہیں اور انکا قتل اگرچہ بڑی مصیبت تھی پر اللہ تعالیٰ نے مسلمانوں کی لئے مصیبت کے وقت انا للہ وانا الیہ راجعون کہنا مشروع کیا ہے

بقولہ تعالی وبشر الصابرین الذین اذا اصابتھم مصیبۃ قالوا انا للہ وانا الیہ راجعون اولئک علیھم صلوات من ربھم ورحمۃ
اور خوشخبری سنا دیجئے ان صبر کرنیوالوں کو جب انکو کوئی مصیبت پہنچتی ہے تو کہتے ہیں ہم اللہ کا مال ہیں اور اسکی طرف ہم کو پھر جانا ہے یہی لوگ ہیں جنپر خاص عنایتیں اللہ کی ہیں

وَرَحْمَةٌ وَأُولَئِكَ هُمُ الْمُهْتَدُونَ وروی عن سعید بن جبیر انہ قال بعظم اللہ اجورھم بثلثۃ الاحداث الامۃ والوا علی الاعور
اور مہربانی اور وہ ہی ہیں جو ہدایت پر ہیں سعید بن جبیر سے روایت ہے کہ اللہ تعالیٰ ان کو تین باتوں میں بڑا اجر دیگا ایک تو یہ کہ انہوں نے اس امت کی کسی بھلائی میں مدد نہیں کی دوسرے یہ کہ انہوں نے کانے

بعقوبہ

یعقوب للنبق الازری انہ قال فی مقام لاسترجاع عما اسفی وقال الصحیح ان یقال علیہ السلام وقال من سلم یصاب بمصیبۃ
وحضرت یعقوب علیہ السلام کو معلوم ہوا تھا کہ ایسا نہ کہنا چاہئے تھا اور صحیح یہ ہے کہ یہ کہنا چاہئے تھا کہ علیہ السلام اور جو شخص یہ کہے کہ میں نے مصیبت پر صبر
یقول اللہ وکذالک یقول اجرنی فی مصیبتی واخلفنی خیرا منہا الا اجرہ اللہ فی مصیبتہ واخلفہ خیرا منہا وقد رد
کیا ہے اللہ تعالیٰ کہتا ہے کہ ایسا کہنا چاہئے کہ اے اللہ مجھ کو میری مصیبت کا صبر اور اس کا بدلہ دے اور اس سے بہتر عطا فرما اور
علیہ ہم کلمہ ابن ابی ہریرہ طرقی کذا فی حاشیۃ ابن ماجۃ عن ابی ہریرۃ قال قال رسول اللہ صلی اللہ علیہ وسلم ما من مسلم یصاب بمصیبۃ فیذکر ہا وان
امام احمد وابن ماجہ عن فاطمۃ بنت الحسین عن ابیہا الحسین ان النبی علیہ السلام قال وایما مسلم یصاب بمصیبۃ فیذکر ہا وان
قدم عہدہا فیحدث لہا استرجاعا الا کتب اللہ لہ من الاجر مثلما یوم اصیب رواہ الحدیث رواہ ابن ماجہ عن فاطمہ بنت حسین کما گزرچکا ہے کہ جو شخص کسی مصیبت پر صبر کرے اور اس
دوسری کی روایت میں ہے کہ جب وہ مصیبت یاد آوے تو انا للہ وانا الیہ راجعون کہا کرے اگرچہ اس کو بہت عرصہ گذر گیا ہو اور حدیث میں ہے کہ جو شخص
الحسین وعنہ بنتہ فاطمۃ التی اشتہرت مصرعہ وقد ثبت فی علم اللہ تعالیٰ ان المصیبۃ بالحسین یلزم تقدم
امام حسین ہی کی روایت کی ہے اور اس حدیث کی بنا پر اس کو اولاد حسین کی شہادت کی خبر ہونا ثابت ہوتا ہے اور ہم آگے ثابت کریں گے کہ مصیبت حسین کی ہمیشہ کے لئے تازہ رہے گی
العہد فکان من محاسن الاسلام ان یجری ہذہ السنۃ کما ذکر تلک المصیبۃ بان یسترجع لہا فیکون للانسان
سو یہ اسلام کی خوبیوں میں سے ہے کہ یہ طریقہ جاری ہوا ہے کہ جب وہ مصیبت یاد آوے تو انا للہ وانا الیہ راجعون کہا جاوے تو انسان کو اس کا
من الاجر الذی کان لمن استرجع یوم اصیب المسلمون بہا وامامن یفعل من نقارہم العہد ہا منہی عنہ النوح عن حدثان
ویسا ہی اجر ملے جیسا اس کو ملا تھا جس دن اس پر یہ مصیبت مسلمانوں پر پڑی تھی اب جو شخص سی سی مدت اور اس کے مرنے کی مدت یاد کرے اور یہ
العہد بالنعی فیہ شان من اعظم الجاہلیۃ وشق الجیوب ورد عوی بدعوی الجاہلیۃ فکیف اذا الظم الی ذالک ظلم المومن
عہد میں سوگ کی مدت بہت سخت ہے یہی سبب ہے پہلی امتوں میں اگر کسی کا عہد کے طرح پر کھانا پہنا کیا حال ہوگا اگر کپڑے پھاڑنا اور نوحہ کرنا بھی موجود ہو اور ناحق
ولعنہم وسبہم وانحاء اہل الشقاق والالحاد علی ما یقصد دینہ للدین من الفساد وغیر ذالک مما لا یخصیہ الا اللہ تعالیٰ
اور بزرگوں کو لعنت کرنا اور ان کو برا کہنا اور اہل شقاق اور ملحدوں کی جو دین میں فساد کا قصد کرتی ہیں تعالیٰ اور سوا اس کے اور بہت سی منکرات جن کو سوا اللہ تعالیٰ ہی خوب جانتا ہے
فالواجب علی کل مسلم ان یجتذب عن ہذہ المواضع التی یفعل فیہا امثال ہذہ المعاصی والمحرمات والانکار علی من تنبہا
سو ہر مسلمان پر واجب ہے کہ ایسے مقام میں جہاں ایسی ایسی معاصی اور محرمات ہوں وہاں سے جان ہی آتی ہو جاوے اور ان کا انکار کرے اور
بقدر الاستطاعۃ یسر نا اللہ تعالیٰ الاجتناب عنہا المجلس الثامن والثلثون فی بیان عدم سرایۃ بقدر طاقت کے اس کا علاج کرنا اور اللہ تعالیٰ ہم کو سہل کرے ہم پر ان معاصی کے بچنا آسان کرے
المرض وعدم جواز الطیرۃ قال رسول اللہ صلی اللہ علیہ وسلم لا عدوی ولا صفر ولا غول ہذا الحدیث
بیماری کا اور دوسری میں اور نہ جائز ہونا شگون کی رسول اللہ صلی اللہ علیہ وسلم نے فرمایا ہے بیماری کا لگنا اور صفر کی حرمت اور غول یہ سب حدیث
من صحاح المصابیح رواہ جابر والمراد بالعدوی سرایۃ العلۃ من صاحبہا الی من یقاربہ من الاصحاء وختلف اہل العلم ان النبی
مصابیح کی صحیح حدیثوں میں ہے جابر کی روایت سے اور عدوی سے بیماری کا جاری ہونا مراد ہے چنانچہ بعضوں نے اس کو ذکر کیا ہے اور بعضوں نے اس کو منفی کیا
ہل ہو عین السرایۃ او اضافتہا الی العلۃ فذہب بعضہم الی ان المنفی نفس السرایۃ فانہ علیہ السلام اراد نفیہا وابطالہا
عین سرایت ہی یا سرایت جاری کی سو بعضوں کا یہ مذہب ہے کہ منفی عین سرایت ہی کیونکہ پیغمبر علیہ السلام نے سرایت کی نفی کی اور بطلان کیا
لتخلفہا وجودا وعدما فالمخالفہ وجودا فلان کثیرا ما یقارن الشخص من ہو مجذوم واجر بہ یتعدی الیہ مرضہ کما اشیر
اسلئے نہ تو نفی کی وجود میں اور نہ عدم میں ۔ وجود میں تو اسلئے کہ بہت سی جگہ پر یہ بات ہوتی ہے کہ اکثر اوقات کوئی شخص جذامی یا خارشتی سے ملتا ہے یا اس کے ساتھ رہتا ہے اور وہ مرض اس کو
الیہ فیما روی عن جابر انہ علیہ السلام اخذ بید مجذوم فوضعہا معہ فی القصعۃ واما تخلفہا عدما فلان کثیرا مما
جابر کی روایت میں ہے کہ پیغمبر علیہ السلام نے ایک مجذوم کا ہاتھ پکڑ کر اپنے ساتھ پیالہ میں رکھ دیا اور عدم کا اس لئے نفی کیا کہ اکثر اوقات

یمرض ھذہ الامراض فیبقا لا احتمال فیہ للسرایۃ فما الشراح لیہ فیما روی عن ابی ھریرۃ ان اعرابیا قال للنبی علیہ السلام
یہ بیمار یاں ایسی ہوتی ہیں جن میں ان کا اصلا احتمال سرایت کا نہیں ہوتا پھر ابو ہریرہ کی روایت میں یہ بھی اشارہ ہی کہ ایک اعرابی نے پیغمبر علیہ السلام سے کہا کہ
مابال الابل تکون فی الرمل کانہا الظباء فیخالطھا البعیر الاجرب فیجربھا فقال النبی فمن اعدی الاول فانہ عدی الثانی
کیا حال ہی اونٹ کا کہ ریت میں ایسے ہوتے ہیں جیسے ہرن پھر اس میں خارشتی اونٹ ملا جاتا ہی اوسکو بھی خارشتی کر دیتا ہی نبی علیہ السلام نے فرمایا پہلی اونٹ کو کس خارشتی کو دیا ہی خارشتی
القول فی ان الجرب فی البعیر الاول ان حصل من بعیر اخر اجرب یلزم التسلسل الی ما لا نہایۃ لہ وھو محال وان لم
فرمایا کہ اگر پہلی اونٹ میں بھی خارش پہلی دوسری خارشتی اونٹ سے ہوئی ہی تو تسلسل لازم آویگا جو ممتنع ہی جاکر دتوڑتی ہے محال ہی اور اگر
یحصل عنہ بل بسبب اخر وھو الذی اوصلہ الی البعیر الاول ھو الذی یوصل الی غیرہ من الاصحاء وھو الحق
دوسری خارشتی اونٹ سے نہیں ہوئی ہی بلکہ کسی اور سبب سے ہوئی تھی جو حسنی پہلی اونٹ میں پیدا کر دی ہی وہی پہلی چنگی بھلی اونٹوں میں سرایت کر جاتی ہی وہ اللہ ہی کی طرف سے ہی
لکل شیئ القادر علی کل شیئ وذھب بعضھم الی ان المنفی ایس نفس السرایۃ فما روی انہ علیہ السلام قال لا یورد ممرض
اور تمام شیاء پہ قدرت رکھنی والا ہی اور بعضوں کا کہنا ہے ہے کہ منفی نہیں سرایت نہیں ہی کیونکہ روایت ہی کہ پیغمبر علیہ السلام نے فرمایا بیمار اونٹوں والا اپنی اونٹ نہیں بھیجے
علی مصح والممرض صاحب الابل المریضۃ والمصح صاحب الابل الصحیحۃ والمراد النھی عن ایراد الابل المریضۃ علی الصحیحۃ
اونٹوں میں تندرستی والی اور مرض کو بھیجنی والی اونٹوں والی کو اور مصح کہتی ہیں پہلی چنگی اونٹوں والی کو اور مقصود یہ ہی کہ بیمار اونٹوں کو اچھی چنگی اونٹوں میں ملانی ساتھ نہ لیاوے
وفی حدیث اخر انہ علیہ السلام قال فمن اجذم وفر منہ کما یفر من الاسد فعلم من ھذین الحدیثین ان المنفی لیس نفس
اور ایک اور حدیث میں ہی کہ پیغمبر علیہ السلام نے فرمایا جو کہ مجذوم سے بھی تو ایسے بھاگ جاوے جیسا کہ شیر سے بھاگتا ہی ان دو حدیثوں سے معلوم ہوا کہ منفی عین سرایت نہیں ہی
السرایۃ بل المنفی اضافتہا الی العلۃ وھذا القول الثانی اولی لما فیہ من التوفیق بین الاحادیث المذکورۃ فیہ مع مافیہ
بلکہ منفی سرایت بالنسبت بیمار کے کی اور یہ دوسرا قول اولی ہی کیونکہ اسمیں تمام حدیثوں میں جمع اسباب میں وارد ہیں موافق ہو جاتی ہیں
من صیانۃ الاصول الطبیعیۃ عن التعطیل بخلاف القول الاول فانہ یفضی الی تعطیلھا ولم یرد الشرع بتعطیلھا ابلا یرد
اور یہی ظاہر کی ہی بیمار ہونی میں پھیل جاتی ہیں برخلاف پہلی مذہب کی کہ اسمیں قاعدے طبعی بیکار ہوتی ہیں اور شرع نے طب کو بیکار نہیں فرمایا بلکہ
باثباتھا واعتبارھا علی وجہ لا یدنو قسم اصول التوحید فانہ علیہ السلام انما ابطل ما کان اھل الجاھلیۃ یعتقدونہ
قواعد طبعیہ کو ایسے طور پر ثابت کر کر اعتبار کیا ہی کہ اصول توحید کی برخلاف نہ ہو سوائے صلی اللہ علیہ وسلم کی عرض ابطال جاہلیت کی عقائد کا باطل کرنا ہی وہ یوں جاتی ہے
من ان العدوی تسری بطبعھا فقال لا حدوی وبین بقولہ ھذا ان الامر لیس کذلک عند اللہ تعالی وانما تحصل بقضاء اللہ تعالی
کہ بیماری خود بخود اثر کر جاتی ہی سو آپ نے فرمایا کہ عدوی نہیں ہی اور شرح کر دی کہ یوں نہیں ہی جیسی جاہلیت کہتی ہی بلکہ بیماری حکم اللہی سے اور اسی کی تقدیر سے ہوتی ہی
وقدرہ لکن قد تکون المداناۃ من الاسباب المقدرۃ لحصول العلۃ بالنسبۃ الی بعض الاشخاص ولذلک نھی النبی
پر بھی نزدیک ہونا بیمار کے ساتھ بیمار ہو جانا بھی بیماری پیدا ہونی کی ایک جزئی شخصوں میں سبب تقدیری ہو جاتا ہی اور اسی لئے نبی علیہ السلام نے
عن ایراد ممرض علی مصح واھر بالفرار عن المجذوم فان ذلک من باب الاجتناب عن الاسباب التی خلقھا اللہ تعالی و
ماء دوسوں کو اسمیں اور اونٹوں میں تاثیر بھی سے مرض کر دیا اور مجذوم سے دور ہونے کا حکم فرمایا کیونکہ اسمیں طول اسباب ہی جو کہ اللہ تعالی کی پیدا کردہ سبب بلا کا مقرر کیا ہی چاوی اور
جعلھا اسبابا للبلایا والعبد المامور بالاجتناب عن اسباب البلایا اذا کان فی عافیۃ منھا فانہ کما یرضی بعدم نعدم
بندہ کو حکم ہی کہ بلاؤں کے اسباب سے جب کہ وہ بندہ اوس بلا سے امن میں ہی بچا کرے
القاء نفسہ فی الماء او فی النار وبعدم دخولہ تحت الھدم ونحوہ مع ھو من اسباب ھلاک کذلک یرضی بوقوع
کہ ڈوب کر نہ مرو یا آگ میں مت جلو یا کہ گر ہو کر نہ مرو کہ مکان تلے نہ آ کر مرو اور ایسے امور جو موت کا سبب ہو سکتی ہیں ان سے بچا کرو
بالاجتناب عن مقاربۃ الاجرب والمجذوم ونحوھما مما ھو من العلل المتعدیۃ باذن اللہ تعالی فان ھذہ الاسباب
کہ خارشتی اور مجذوم سی اور ایسا ہی اور بیماریوں سی جو اللہ تعالی کی حکم سی دوسروں میں اثر کر جاتی ہیں الگ رہو کیونکہ یہ اور

اسباب بالمرض والتلف فالله تعالى يخلق المسبَّبات عند وجودها لا بها فانه تعالى هو خالق الاسباب ومسبباتها لا خالق
اور بلکہ کسی اسباب میں اور اللہ تعالیٰ ایسی مخلوق پر مرض کو جو سبب ہی پیدا کر دیتا ہے کیونکہ اللہ تعالیٰ ہی پیدا کرتا ہے اسباب اور سبب دونوں کا خالق ہی
سواه لكن الاسباب نوعان النوع الاول اسباب الخير فان النعم تضاف الى الاسباب بل انما تضاف الى مسبباتها و
اوسی ما لک کے خالق ہیں ہی لیکن یہ اسباب ہوتے ہیں بہتری قسم کے اسباب تیسرے ہیں سو نعمتیں کچھ اسباب کے علاوہ نہیں ہے بلکہ نعمتیں سبب اور مقدمہ کی طرف
مقدارها فاظهر منها ينبغي ان يفرح بها وينشرح عند ظهورها ولا يسكن اليها بل الى خالقها ومسببها كما قال الله تعم
سو جو سبب بہتر ہی پیش آوی زیادہ ہی خوش ہونا اور خوشی ظاہر ہونا چاہیئے لیکن ان اسباب کی طرف متوجہ نہ ہونا چاہیئے بلکہ خالق اور سبب کی طرف متوجہ ہونا چاہیئے اللہ تعالیٰ فرماتا ہی
فى امداد المؤمنين بالملئكة وما جعله الله الا بشرى ولتطمئن به قلوبكم وما النصر الا من عند الله ولكن اكثر الناس
جسمیں مشرکین مومنین کی امداد کی اور یہ امداد فرشتوں کی تعداد کی وجہ سے ہوئی اور یہ بھی نہیں ہوئی مگر اللہ سے اور اسی سے اکثر لوگ
فى هذا الزمان يركنون بقلوبهم الى الاسباب ويشوش مسببها من اضاف شيئا من النعم الى غير الله تعالى ان كان مع
اسباب کی طرف قوی طور متوجہ ہوتے ہیں اور اصل سبب کی طرف کم توجہ ہوتی ہی سو جو شخص نعمتوں کو اسباب کی طرف منسوب کرتا ہی یعنی اگر یہ سمجھتا ہی
اعتقاده انه ليس من الله تعم فهو شرك حقيقى وان كان مع اعتقاد انه من الله تعالى فهو نوع من شرك الخفى والنوع
اعتقاد یہ ہی کہ اللہ تعالیٰ کی طرف سے نہیں ہیں تو یہ حقیقی شرک ہی اور اگر اسباب کو خالق کرتا ہی مگر اعتقاد یہ ہی کہ اللہ تعالیٰ ہی کی طرف سے ہیں تو یہ شرک خفی کی قسم ہی اور دوسری
الثانى اسباب الشر فان المصائب تضاف الى المذنوب كما قال الله تعالى وما اصابكم من مصيبة فبما كسبت ايديكم
قسم اسباب شر سو مصائب ظاہر ہیں گناہوں کی ہی کی علاوہ کچھ نہیں جیسا کہ اللہ تعالیٰ فرماتا ہی اور جو بری تم کو کوئی پہنچتی ہی سو بدلہ اس کا جو ہاتھوں نے تمہارے کمایا
وباطنها منها ينبغي ان يتقى عنها بقدر ما ورد به الشرع مثل تلقاء مقاربة الاجرب والحجر وم والقدوم على مكان الطاعون
اور جو اسباب باطنہ ظاہر ہیں تو اوس میں سے بقدر اوس کے جو شریعت میں آیا ہی بچنا چاہیئے جیسے جذامی سے دور رہنا اور بلی کے مکان میں داخل نہ ہونا اور
واما خوفها فاذا شرع انقاؤها واجتنابها كان ذلك من الطيرة المنهى عنها التى من اعمال الشرك والكفر احكام
اور جو اسباب خوفیہ ہیں تو اوس کی بھی بقدر شریعت کے رعایت کرنا شرع میں نہیں ہی کیونکہ یہ بدشگونی میں داخل ہی حالانکہ بدشگونی ممنوع اور شرک اور کفر کا عمل ہی جیسا کہ
الله تعالى عنهم فى مواضع من كتابه فانهم كانوا يتطيرون وينشاء من بالرسل واتباعهم وسبب تشاؤمهم
اللہ تعالیٰ اسکو اپنی کتاب میں کئی جگہ بیان فرماتا ہی کیونکہ وہ لوگ رسل علیہم السلام اور انکی اصحاب سے بدشگونی کرتے تھے سمجھا کرتے تھے اور سب جھوٹی سمجھتے تھے
ان الرسل لما دعوهم الى دين غير دينهم استغربوه واستقبحوه ونفرت عنه طباعهم اذ مرءاة العوام ان
کہ رسل علیہم السلام نے جب اون لوگوں کو کسی دین کی دعوت کی تو وہ لوگ عجب سمجھے کہ قبیح سمجھی گئی اور وہ لوگ طبیعتیں نفرت کرنی لگیں کیونکہ عوام کی یہ عادت ہی
يتيمنوا بكل ما يوافق هواهم وان كان جالبا الكل شر وبوال وان ينشاءموا بكل ما يخالف هواهم وان كان خازنا لكل خير
کہ اپنی ہوس کی موافق اگرچہ کل شر کا لانے والا ہی ہو اور ہوا و ہوس کی مخالف ہو اگرچہ وہ تمام خیر کا خزانہ ہی ہو
ونوال وقد ثبت انه عليه السلام قال لا طيرة وفى حديث اخر انه عليه السلام قال الطيرة من الشرك وما منا احد ولكن
اور ثابت ہو چکا ہی کہ حضور صلی اللہ علیہ وسلم نے فرمایا بدشگونی کچھ نہیں ہی اور ایک اور حدیث میں ہی کہ آپ نے فرمایا بدشگونی شرک ہی اور گفتگو کرنی
اسباب المعتبرة بالرمل والنظر فى الجفر وضرب الحصى والشعير وغير ذلك هو الطيرة المنهى عنها والباحث عن امثالها
غیب کی باتوں میں ریت پر سیدھی لکیں کھینچنا اور ستاروں کی تاثیر دیکھنا اور جفر کا ملانا وغیرہ یہ سب طیرہ ہی جسکی ممانعت ہوئی اور ایسی چیزوں کی تفتیش کرنا فضول
يشتغل بذلك لما يدفع البلاء من الله تعالى بالزوم البيت وعدم الحركة وهذا لا يمنع نزول القضاء والقدر
اور وہ کام نہیں کرتی جس سے بلا دفع ہو یعنی عبادات بلکہ گھر میں بیٹھ کر بیٹھا رہتا ہی اور جسنے یہ سمجھا کہ یہ بیٹھا رہنا موقوف کرتا ہی اس سے قضا و قدر نہیں ہوتی
ومنهم من يشتغل بالمعاصى دهرا ما ويقول وقع البلاء ونفوذه والذى جاءت به الشريعة هو ترك البحث عن
اور بعضی لوگ گناہوں میں مشغول ہو جاتے ہیں یہ ایسا کام ہی جسمیں خواہ مخواہ بلا تو کی اور اشکال حاصل ہوتے اور سفلی دفع بلا کی شریعت میں آیا ہی وہ یہ ہی کہ اسمیں گھر کا

ذالک ولا اعراض عنه ولا اشتغال بما یدفع البلاء من الدعاء والذکر والصدقة والتوکل علی الله تعالی ولا بما یمان
اور نہ اور ہو تو جبرکی اور وہ شغل اختیار کرنی جسمیں بلا دفع ہو یعنی دعا اور ورد اور خیرات اور خدا تعالی پر بھروسہ اور قضا
بقضائه وقدره فانه علیه السلام عند ظهور السبب المقدور السماوی المخوف کالکسوف والخسوف کان یامر و
اور قدر کو نہیں کرتا کیونکہ پیغمبر صلی اللہ علیہ وسلم ہر وقت ظاہر ہوئی سامان خوفناک عذاب آسمانی کی جیسے سورج کہن اور چاند گہن اور ان کو دیکھکر فرماتی
یشتغل بأعال البر من الصلوة والدعاء حتی ینکشف ذلک عن الناس وهذا کما هو دلیل علی ان اسباب العذاب اذا
اور ایسے کیونکہ اعمال نیں معروف ہوتی جیسے بلا نقل اور دعا جانکہ وہ سامان ٹوٹکر برسی اور یہ ہوتا ان تمام روایات سی یہ معلوم ہوتا ہی کہ جب اسباب کی سامان
ظهرت فالمشروع الاشتغال بما یرجی ان یدفع به العذاب المخوف من اعمال البر والتقوی فان هذا الاشیاء
ظاہر ہوں تو موافق شریع کی ایسی عبادت میں مشغول ہونا چاہیے جسمیں امید ہو کہ عذاب خوفناک کی مرفوع ہو جاوے جانی اعمال نیکی اور پرہیزگاری بیشک یہ تمام اشیاء

کلها امر عظیم لیستدفع به البلاء فانه تعالی خلق اسبابا للعذاب واسبابا للرحمة اما اسباب العذاب فیخوف
بلا کو دفع کرنی میں بڑی تاثیر رکھتی ہیں بیشک اسے تعالی سامان عذاب کا اور حد تک کا دروغہ ہے کہ اپنی عذاب کی سامان ہی فرماتا ہے خدا تعالی اپنی بندان کو ڈراتا ہی
الله تعالی بها عباده لیتوبوا الیه ویتضرعوا الیه کالریاح الشدیدة فان الریح من رحم الله تعالی تاتی بالرحمة
تاکہ وہ سکی طرف رجوع لاوین اور خوار ہوکر رووین جیسے تند اور سیاہ ہوا کی فیرہ ہی بیشک ہوا اسے تعالی کا فیرہ ہی کبھی رحمت لاتی ہی
وتاتی بالعذاب وعند اشتدادها امر النبی علیه السلام ان یسئل الله تعالی خیرها وخیر ما ارسلت به ویستعیذ
اور کبھی عذاب اور تندی کی وقت نبی علیہ السلام نے حکم کی کہ اللہ تعالی سی بہتری دہانگین اور جو چیز سی آوی اسکی بہتری مانگین اور اسکی
به تعالی من شرها وشر ما ارسلت به فانه علیه السلام قال کان اذا رای ریحا او غیما تغیر وجهه واقبل وادبر فاذا
شر سی اعوذ باللہ تعالی پناہ مانگین پس جب پیغمبر صلی اللہ علیہ وسلم جب آندھی یا ابر دیکھتے تو چہرہ کا رنگ بدل جاتی اور کبھی آتی اور کبھی جاتی پھر جب
امطرت عرف ذلک وقیل قد عرف به قوم کما قال تعالی فلما رأوه عارضا مستقبل اودیتهم قالوا هذا عارض ممطرنا فنزل منه العذاب فاطلع السبب
مینہہ برسنے لگتا تو خوش ہوتا تی اصفرا تی کہ ایک قوم کو عذاب آتا ہی کا ہوتا اور اسکی حد تک کہ کہتی تھی یہ ابر ہمی پر برسیگا تو اوسمیں ہی عذاب نازل ہوا اور حد تک
الرحمة فرجی الله تعالی بها عباده کالریح الطیبة والمطر المعتاد عند الحاجة الیه وهذا یقال عند نزوله الاهم
سلامتی کا اللہ تعالی اپنی بندوں کو امید دلاتا ہی جیسی ہوا نرم شمالی اور اوسمینہ جاوے حاجت کی وقت اور اوسی وسطی مینہہ برسنی وقت کہا جاتی ہی اتم
سقی رحمة لا سقی عذاب واما من انتفی عن اسباب الضرر بعد ظهورها بالاسباب المنجیة منها فلا ینفعه بل
بلا نازل حد تک نہ یا بلا نے عذاب کا اور جو شخص اسباب مہلکہ ہوئی بعد ظاہر ہونی کی بچانے والی اوسکو کچھ فائدہ نہیں بلکہ
کثیرا ما یقع فیها یخاف منها واما قوله علیه السلام لا صفر فقد اختلف فی تفسیره والقول الاشبه ان المراد به شهر
اکثر اوقات خوفناک بلا میں آفتا ہی اور یہ اسے اعتقاد ہی صفر اور عقیدہ کا کچھ نہیں ہی سواسکے تفصیل میں اختلاف ہی ظاہر احقر اوس معنی پر ہی جاتا ہی کہ مراد اوسے صفر ہی
صفر فان اهل الجاهلیة کانوا ینسئونه عمرتین ویقولون انه شهر مشوم فابطل النبی علیه السلام ذالک وکثیر من الناس
کیونکہ اہل جاہلیت دو بار اوسکو پیچھے ہٹاتی ہی اور یوں کہا کرتی ہی کہ صفر بد منحوس ہی سو نبی صلی اللہ علیہ وسلم نے اسکو باطل کر دیا اور بہتیرے لوگ
فی هذا الزمان یتشاءمون به ویرون ایمتنعون فیه من السفر والتزوج وغیرهما والتشاءم به من جنس الطیرة المنهی عنها وکذالک
اسے بھی اوسکو منحوس جانتی ہیں اور بعضی خصوص مہینوں میں سفر نہیں کرتی اور سیاہ کپڑی اور اوسکی کام اسکی محوست جانتی ہیں یہ شگونی کی نسبتی ہی جسکی ممانعت ہوچکی ہی
التشاءم بسوم من الایام فان تخصیص الشوم بزمان دون زمان کشهر صفر وغیره غیر صحیح کان الزمان عبارة عن مدة
محوست کسی خاص کام یا ہر شی کی ہی کیونکہ محوست کی تخصیص کسی وقت کی جیسے صفر وغیرہ کی جائز نہیں ہی اسلئے کہ ہر زمانہ ہر ایک حد تک وبال کا نام ہی
ممتدة یعرف مقدارها بحرکة الافلاک والکواکب وهو فی ذاته امر واحد متشابه الاجزاء لا یتحصل الا بتحلل الله تعالی
جسکا اندازہ افلاک کی حرکت اور ستاروں سی معلوم ہوتا ہی اور وہ اپنی ذات میں ایک متصل چیز ہی اوسکی سب اجزا ملکر ایک ہی ہیں صرف خدا تعالی کی پیدا کیا ہی

ویقیم فیہ افعال العباد فلا یکون فیہ یمن ولا شوم الا باعتبار افعال العباد فکل زمان شغلہ العبد بالطاعۃ فھو
اسی کی وجہ افعال العباد ہوتی ہیں سو وہ بھی مبارک ہے ۔ تو کچھ نحوست ۔ ان کا اعتبار کہ کار بند ہوں گی ہی ۔ سو جس زمان کو انسان نے عبادت میں مشغول رکھا تو وہ
زمان مبارک علیہ وکل زمان شغلہ العبد بالمعصیۃ فھو زمان مشؤم علیہ والیمن والشوم فی الحقیقۃ ھو الطاعۃ
زمانہ تو سو سب مبارک ہی اور جس زمانہ انسان نے کسی گناہ میں لگایا ۔ تو وہ زمانہ تو سو سب منحوس ہی ۔ حقیقت میں یمن طاعت اور شوم معصیت ہے
والمعصیۃ کما قال حدیث ابن حاتم یمن المرء وشؤمہ بین لحییہ یعنی لسانہ وقال ابن مسعود ان کان الشوم فی شیء
اور معصیت ہوتی ہے حدیث ابن حاتم کہ مدار یمن اور شوم کا دونوں جبڑوں میں ہے یعنی زبان میں اور ابن مسعود کہتے ہیں اگر نحوست ہوتی کسی شے میں تو نحوست ہوتی
ففی ابنی اللحیین یعنی اللسان وقال ایضا ما شئ احوج الی طول السجن من اللسان وروی عن عائشۃ انہ علیہ السلام
تو مدار جبڑوں میں یعنی زبان میں ہوتی ۔ اور ابن مسعود کہتے ہیں زبان سے زیادہ کوئی شے محتاج حبس نہیں اور حضرت عائشہ سے روایت ہے کہ پیغمبر خدا صلی اللہ علیہ وسلم نے
قال الشوم سوء الخلق فعلی ھذا لا الشوم الا للعاصی والذنوب فانھا تسخط اللہ تعالی فاذا سخط علی عبد یکون ذلک
فرمایا نحوست بدخلقی ہے ۔ سو برائیت کی موافق نحوست کچھ نہیں مگر معاصی اور ذنب کی نحوست کیونکہ ذنوب سے اللہ تعالیٰ بیزار ہوتا ہے جب کسی بندہ کی اللہ بیزار ہوتا ہے تو وہ بندہ
العبد شقیا فی الدنیا والاخرۃ واذا رضی عن عبد یکون ذلک العبد سعیدا فی الدنیا والاخرۃ وبعض الصالحین قد تشاءم
دنیا اور آخرت میں بدبخت ہو جاتا ہے اور جس بندہ سے اللہ تعالیٰ راضی ہوتا ہے وہ بندہ دنیا اور آخرت میں نیکبخت ہوتا ہے ۔ کسی صالح مرد کی ساتھ بیبی یا سواری کو دیکھ کر
عن بلاد وقوم الناس فیہ فقال ما اری ما انتم فیہ من البلاد الا بشوم الذنوب فالمعاصی مشؤم علی نفسہ وعلی غیرہ اذا
جس میں تم خلق ہو رہے ہو سو اور تو کوئی کی کیا تجھی تمہارے یہ معصیت بھرے نحوست ذنوب کی معلوم آتی ہیں ہوتی کچھ اور ہی تو فرمایا کہ گناہ کرنے والا ۔ اور غیر کی بھی نحوس ہوتا ہے گناہ
یلزم البعد عنھا والھرب منھا خشیۃ نزول العذاب علی من یرجی فیہ کما روی انہ علیہ السلام حین مر علی دیار ثمود بالحجر
ہوا کہ تو دور رہ ۔ اس خوف کی وجہ سے کہ ایسا نہ ہو کہ جو عذاب نازل ہوا ہے تجھ پر بھی نازل ہو ۔ جیسا کہ پیغمبر خدا صلی اللہ علیہ وسلم حجر ثمود پر سے گذرے تو فرمایا کہ یہاں سے جلد گذر جاؤ ۔ کیونکہ یہ عذاب نازل ہوا ہے ۔ اور غیر کی بھی نحوس ہوتا ہے جیسا کہ
قال لاصحابہ لا تدخلوا ما کان ھؤلاء المعذبین الا ان تکونوا باکین خشیۃ ان یصیبکم ما اصابھم فان لم تکونوا باکین
تو اپنی اصحاب سے فرمایا سو تم ۔ عذاب کی جاوی کی جگہ میں نہ جاؤ مگر روتے ہوئے کہ تمہیں وہ بھی نہ آ پہنچے جو عذاب اور غیر آیا تھا ۔ کیونکہ ترک کرنا ان
المعصیات وما کانہ من حوالۃ الھجرۃ الی ما ورد بھا الی العدوی عند التحقیق فی مخالطۃ من ترتکب المعاصی ویجتنبھا ویزینھا
معصیات ۔ وہ تو کچھ کی کیا ثابت کا بچانے میں داخل ہی ۔ جو کچھ مامور ہوئی بارے عدوی کی ۔ تو کیا حقیقت میں اوس شخص کی ملاپ میں جو معاصی میں مبتلا ہے ۔ اور ان کو اچھا سمجھتا ہے اور
ویدعوالیھا من شیاطین الانس الذین ھم اضر من شیاطین الجن فان شیاطین الجن یستعاذ منھا باللہ تعالی فیندفع
اور لوگوں کو جو بلاتا ہے یعنی آدمی کی صورت کہ شیطان کہ وہ جنی شیطان سے بھی ضرر زیادہ تر ہوتا ہے ۔ کیونکہ جنی شیطان تو اللہ تعالیٰ کی پناہ لینی سے دور ہو جاتا ہے
واما شیاطین الانس فلا یرد شرھم حتی یوقعک فی المعصیۃ وقد جعلھم فی الحدیث کالموت ولھذا قال علیہ السلام لا تعلق
اور آدمی کی صورت کہ شیطان ۔ کہ نہیں جاتا اوس کا شر جب تک تجھ کو معصیت میں گرفتار نہ کر دے اور حدیث میں ان کو موت کی مانند کہا ہے اور اسی لئے علیہ السلام نے فرمایا ہے کہ
فلیہ نظر احدکم من مخالل وفی الحدیث لا اخوانہ علیہ السلام قال لا تصحب الا مؤمنا ولا یاکل طعامک الا تقی وقال العزلۃ بالعلم
اپنے کو خیال کرنا چاہئے کہ کس شخص کا دوستی کرتا ہے اور ایک حدیث میں ہے کہ پیغمبر خدا صلی اللہ علیہ وسلم نے فرمایا ہے کہ مومن کی سوا کسی کا صحبت نہ کر اور تو سوا پرہیزگار کے کسی کو کھانا نہ کھلا اور علم کے ساتھ
فھو من ذعرات الجاھلیۃ فانھم کانوا یقولون انہ نوع من الجن یتراءی للناس فی الفلوات باشکال مختلفۃ فیضلھم
علیحدگی کی قوال ہیں ۔ اور جاہلیت کہا کرتی تھی کہ غول ایک قسم جن کی ہے کہ آدمیوں کو جنگلوں میں طرح طرح کی شکلیں بنا کر دکھلاتا ہے اور ان سے بہکاتا ہے
عن الطریق ویھلکھم وقولہ علیہ السلام لا تحول یحتمل ان یکون المراد منہ نفی وجودہ کما ھو ظاھر من لفظہ لان المشاھد
بلاک کر دیتا ہے ۔ اور یہ جو شارع علیہ السلام کا کہا غول نہیں ۔ اس سے ہم یہاں محال ہی کی اس کی مراد نفی ادراک وجود کی ہو جیسا کہ لفظوں سے یہی ظاہر ہی کیونکہ

من نفی الشیٔ نفی وجودہ لکن قال بعض العلماء لیس المراد بہ نفی وجودہ بل المراد بہ نفی ما کان یعتقدہ اھل الجاھلیۃ
کسی شیٔ کی نفی کی جائے یہ ہم معلوم ہوتا ہے کہ وہ چیز موجود نہیں ہے لیکن بعض علماء یہ کہتے ہیں کہ نفی اس کے موجود نہ ہونے ہی پر نہیں ہوتی بلکہ بسا اوقات کسی مستقدر کی نفی مراد ہوتی
من التشکل باشکال مختلفۃ والاضلاع المختلفۃ فیکون المعنی انہ لا یستطیع ان یضل احدا عن الطریق
کردہ طرح طرح کی شکل بنا لیتے ہیں حدیث کی یہ معنی ہوئی کہ عقل کو کوئی بھی شیطان گمراہ نہیں کر سکتا
ولا ان یفعل شیئا مما ذکروہ فالوجہ الاول لورود اخبار تدل علی وجودہ من جملتھا ما روی انہ علیہ السلام
اور نہ کچھ اور ان مذکورات میں سے کسی کو کر سکتا ہے یہ معنی دوسرے معنی کی بہ نسبت بہتر ہیں جو خود ہی کو موجود ہونے پر دلالت کرتی ہیں چنانچہ ان میں سے ایک یہ بھی ہے کہ
قال اذا تغولت الغیلان فبادروا بالاذان فانہ علیہ السلام بین ان شرھا یدفع بذکر اللہ تعالی فعلی المؤمن ان یشتغل
فرمایا جب غولیں ظاہر ہوں تو اذان کہو اور اس حدیث سے معلوم ہوا کہ کافر کی شرارت ذکر الٰہی سے رفع ہو جاتی ہے سو مؤمن کو چاہیے کہ اس فعل کی عادت ڈالے
بطاعۃ اللہ تعالی وبتوکل علیہ ویتوکل کما ھو شأن بین الاقدام فما کان مخالفا لدین الاسلام ونھی عنہ النبی علیہ السلام
اور اللہ پر بھروسہ کرے اور جو حرکت دین اسلام کے خلاف ہو جس سے آنحضرت صلی اللہ علیہ وسلم نے منع فرمایا ہو
یدسنہ اللہ تعالی عملا موافقا لرضائہ بلطفہ وکرمہ المجلس التاسع والثلثون فی ذم الطیرۃ والفأل
اپنی تدبیر آسان کرے عمل اپنی رضا کے موافق اپنے لطف اور کرم سے انتیسواں مجلس بیان کرنے میں اور فال بد کی برائی میں
المذموم ومدح فأل المسنون وانواعہ قال رسول اللہ صلی اللہ علیہ وسلم لا طیرۃ وخیرھا
اور مسنون فال کی مدح اور اس کی اقسام میں اور فرمایا رسول اللہ صلی اللہ علیہ وسلم نے طیرہ کی کچھ اصل نہیں ہے اور بہترین ہی بہتر
الفأل قالوا وما الفأل یا رسول اللہ قال الکلمۃ الصالحۃ یسمعھا احدکم ھذا الحدیث من صاحب المصائب
فال ہے پوچھا یا رسول اللہ فال کیا ہوتی ہے فرمایا اچھی بات جو کوئی سن لے یہ حدیث مصائب میں صحیح سرخیل ہیں ہے
رواہ ابوھریرۃ ومعناہ ان الطیرۃ لا یجوز العمل بھا لعدم الخیر فیھا وانما الخیر فی الفأل الذی ھو الکلمۃ الصالحۃ
اور ہر یرہ نے اس کی روایت کی اس کے یہ معنی ہیں کہ بدشگونی پر عمل کرنا جائز نہیں کیونکہ اس میں خیر نہیں ہوتی غیر عرف فال ہے جس کو نیک بات ہوتی ہے جو
یسمعھا احدکم ولیس معناہ ان فی الطیرۃ خیرا والفأل خیر منھا اذ الخیر فی الطیرۃ اصلا وھو مصدر بمعنی
کوئی سن لے اور یہ معنی نہیں ہیں کہ بدشگونی میں بھی خیر ہے بفال اور اس سے بہتر ہے اسم فاعل کے ہیں اور طیرہ مصدر ہے
التطیر ماخوذۃ من الطیر لان العرب فی الجاھلیۃ کانوا یتبرکون بسنوحھا ای بمرورھا من میامنھا الی میامنھا
تطیر کی مصدر معنی میں ہے مشتق ہوئی ہے طیر سے اس لئے کہ عرب کی لوگ جاہلیت میں سنوح کو مبارک جانتے تھے یعنی جو کہ دائیں اتھ کی طرف سے بائیں طرف چلا جاوی
ویتشاءمون بمرورھا ای بمرورھا من میامنھا الی میاسرھا فکان من عادتھم اذا خرج لحاجۃ فان راوا الطیر
اور برا سمجھتے تھے گزرنا اس کا بائیں طرف سے دائیں طرف جانا پس کسی کو عرب کی یہ عادت تھی جب کسی کام کو نکلتی ہر اگر کسی پرندہ
او الوحش یمر بیمینہ یتبرکون بہ وبین ھبیرۃ فی حاجتھم وان راوا الطیر او الوحش یمر بیسرتہ یتشاءمون بہ ویرجعون
یا وحشی کو دیکھ کہ اپنا داہنی طرف کو گیا تو اس کو مبارک جانتے اور اگر دیکھتے کہ پرندہ یا وحشی جانور بائیں طرف کو گیا تو برا سمجھتے اور واپس ہو جاتے تھے اور
الی بیوتھم وربما کانوا یعقرون الطیور والوحش فنظر ان اخذت ذات الیمین یتبرکون بہ ویمضون فی سفرھم
اور بعضے تو ایسے پرندہ کو اور وحشی کو مار ڈالتے اور دیکھتے کہ اگر داہنی طرف کو گیا تو مبارک جان کر سفر کا بار کر دیتے جاتے
وحاجتھم وان اخذت ذات الشمال یتشاءمون بھا ویرجعون عن سفرھم وحاجتھم والحاصل انھم کانوا یتبرکون
اور اگر الو وغیرہ بائیں طرف لی تو اس کو منحوس سمجھ کر اپنی سیر کی اور کاروبار کی بہت آتی حاصل یہ ہے کہ سنوح کو
بالسنوح ویتشاءمون بالبوارح والسانح ما یمر من الطیر والوحش یمین یدیہ من جھۃ یسارہ الی جھۃ یمینہ ان العرب
نیک سمجھتے تھے اور بوارح کو منحوس سمجھتے سانح وہ پرندہ جانور یا وحشی ہو تا ہے جو سامنے سے بائیں طرف سے داہنی طرف کو چلا جاوی عرب کی لوگ

کانوا یتفاءلون بہ اذا کان رمیہ وصیدہ من غیر ان یخالف والبارح ما یمر من الطیر والوحش من جھۃ یمینک
اسکو مبارک جانتے تھے کہ کیا کہا اور شکار کیا بدون گردش کی کہ ان بنیں ہوتا ہے اور بائیں سے گزرتا ہے بائیں ہوتا ہے

الی یسارک والعرب کانوا یتشاءمون بہ لعدم امکان رمیہ وصیدہ من غیر ان یخالف فنفی النبی علیہ السلام
یا بین طرف چلا جاوے عرب کے لوگ اسکو منحوس جانتے تھے کیونکہ اسکا تیر ہدف پر بدون گردش کی کہاں بنیں ہوتا سو نبی صلی اللہ علیہ وسلم نے اس کو غلط

وابطل واخبر انہ لیس لہ تاثیر بنفسہ وانما ھو امر معنوی قولہ لا طیرۃ فان الطیرۃ علی وزن مصدر بمعنی التطیر واصل
اور مٹا دیا اور خبر دی کہ اس کو کچھ تاثیر نہیں ہے بلکہ تاثیر خدا کی ہے اور یہ کچھ امر ہی معنوی ہے جیسا کہ حدیث لا طیرۃ کے بیان میں گزرا کہ طیرۃ کا وزن طیرۃ کا ہے اور مصدر ہے بمعنی تطیر کے اور اصل

التطیر التفاؤل بالطیر ثم استعمل فی کل ما یتفاؤل بہ ویعد شؤما سواء کان طیرا او غیرہ وقد روی انہ علیہ السلام
تطیر طیر سے فال لینا کہ اڑتے ہیں پھر اسکا استعمال ہر اس چیز میں جو خوش یا بدشگونی پر ہو کچھ ہو خواہ پرند ہو یا سوا ہو اسکی اور کچھ ہو اور صحیح ہے کہ حضرت صلی اللہ علیہ وسلم نے

قال الطیرۃ من الشرک یعنی انھم ان اعتقدوا ان الطیر ھو الخالق والکاسر کما حکاہ اللہ تعالی عنھم فی مواضع من کتابہ فانھم کانوا
فرمایا بدشگونی شرک ہے یعنی اگر وہ مشرکوں کی طرح اعتقاد کریں کہ پرند ہی جانوروں کو مارتے ہیں اور ہی کارساز ہیں جیسا کہ اللہ تعالیٰ نے حکایت کی ہے کافروں کی کتاب میں کہ وہ کہتے تھے

یتشاءمون بالرسل فاتی اللہ علیھم وسبب تشاؤمھم بھم ان الرسل الملوھم الی دین غیر دینھم استغربوہ واستنکروہ
رسولوں اور ان کی ساتھیوں کو منحوس جانتے تھے اور ان کی منحوس سمجھنے کا سبب یہ ہے کہ تمام رسول جو ان کو دین مخالف طریق سمجھاتے تھے تو ان کو عجیب و غریب جانتے تھے

ونفرت عنھم طباعھم فذمی عادۃ الجاھلیۃ ان یتیمنوا بکل ما یوافق ھواھم وان کان حالیا للکل شرا ویتشاءموا
اور ان سے کھا کر طبیعتیں نفرت کرتی تھیں سو یہ عادت جاہلیت کی ہے کہ جو امور ان کی طبیعت کے موافق ہوں اگرچہ سب کو برائیاں ہوں ہر چیز کو مبارک سمجھیں اگرچہ سب کو برائیاں ہوں اور جو چیز

ما یخالف ھواھم وان کان جاذبا الی کل خیر ودلیل ذمی عادتھم ایضا التشاءم ببعض الایام والشھر کشھر صفر فان کثیر
ان کی مرضی کے خلاف ہو اگرچہ سب کو خوشیاں ہوں ہر طرح کی خیر اور خوبی حاصل ہو اور ان کی مرضی کے موافق ہو اگرچہ سب کو برائیاں ہوں یہ بھی جاہلیت کی عادت ہے یعنی بعض دنوں اور مہینوں کو منحوس جانتے تھے جیسے صفر فان کثیر

من الناس فی ھذا الزمان یتشاءمون بہ وربما یمتنعون فیہ من السفر والتزوج ونحوھما والتشاؤم بہ من جنس الطیرۃ
اس زمانہ کی بہت سی لوگ اسکو منحوس گنتے ہیں اکثر اوقات اس مہینہ میں سفر اور بیاہ وغیرہ نہیں کرتی ہیں یہ بدشگونی بھی ایسی ہے جیسی طیرہ

المنھی عنھا فان تخصیص الشوم بزمان دون زمان غیر صحیح لان الزمان عبارۃ عن مدۃ محددۃ لا یعرف مقدارھا
کیونکہ کوئی خصوصیت بعض بعض وقت کی ہرگز نہیں ہو سکتی اسلئے کہ زمانہ ایک مدت متصل دراز کا کہنے ہیں جسکی مقدار اللہ کو

بحرکۃ الافلاک والنجوم وھو فی ذاتہ امر واحد متشابہ الاجزاء یحصل بخلق اللہ تعالی ویقع فیہ افعال العباد فلا یکون
اور سارے دن کی حرکت سے معلوم ہوتی ہے اور ذاتہ اصل میں ایک چیز ہے اسکی کچھ طبیعی یا جزائیں نہیں خدا کی پیدائش سے موجود ہوتا ہے فی افعال العباد ہوتے ہیں اچھے واقع ہوتے ہیں

فیہ یمن ولا شوم الا باعتبار افعال العباد فکل زمان شغلھا العبد بالعبادۃ فھو زمان مبارک بالنسبۃ الیہ وکل زمان
سو دن میں کچھ برکت ہے نہ کوئی نحوست کچھ اعتبار کردار بندوں کی سو جو وقت کہ بندہ نے عبادت میں صرف کیا وہ زمانہ اوکی حق میں مبارک ہے اور جو وقت

شغلھا العبد بالمعصیۃ فھو زمان مشوم علیہ وفی الحقیقۃ الیمن ھو الطاعۃ والشوم ھو المعصیۃ کما قال ابن مسعود
معصیت میں صرف ہوا وہ زمانہ اوکی حق میں منحوس ہے اور حقیقت میں برکت عبادت ہے اور نحوست گناہ ہے چنانچہ مسعود

بن حاتم یمن المرء وشومہ بین لحییہ یعنی لسانہ وقال ابن مسعود ان کان الشوم فی شیء ففی اللسان یعنی
بن حاتم کہتے ہیں کہ انسان کی برکت اور نحوست دونوں چیزیں ہیں یعنی زبان میں اور ابن مسعود کہتے ہیں اگر کسی چیز میں نحوست ہو تو زبان میں ہے جو دونوں جبڑوں میں ہے یعنی

اللسان وروی عن عائشۃ رضی اللہ عنہا عنہ علیہ السلام قال الشوم سوء الخلق وفی ھذا لیس الشوم الا المعاصی
زبان میں اور حضرت عائشہ سے روایت ہے کہ پیغمبر صلی اللہ علیہ وسلم نے فرمایا نحوست بدخلقی ہے سو اس حدیث کی موافق منحوس عرف عام میں اسکو کہتے ہیں

والمذموم منھا ما تعمد الانسان فعلہ مما نھی اللہ تعالی عنہ فانہ اذا تعمد فعلہ یکون ذلک العمل
جو بری خدا تعالیٰ کو غصہ دلانے والی ہیں کیونکہ جب بندہ کسی ناپسند کام کو قصداً کرتا ہے تو وہ کام خدا تعالیٰ کو غضبناک ہوتا ہے

شقیا والدنیا والاخرۃ واذا رضی عن عبد یکون ذلک العبد سعیدا فی الدنیا والاخرۃ وبعض الصالحین
دنیا اور آخرت میں شقی ہو بدبخت ہوا اور جس بندہ سے اللہ تعالیٰ راضی ہوا وہ شخص دنیا اور آخرت میں نیک بخت ہوا کسی بزرگ کا کہنا ہے
قد شکی الیہ عن بلاء وقع فیہ الناس فقال ما الری ما انتم فیہ من البلاء الا بشوم الذنوب والمعاصی فالمعاصی مشوم
تو لوگوں نے ایک بلا میں مبتلا ہو کر شکایت کی انہوں نے جواب دیا کہ مجھ کو یہ معلوم ہوتا ہے کہ تم پر یہ بلا صرف گناہ اور معاصی کی نحوست سے نازل ہوئی ہے
علی نفسہ وعلی غیرہ اذا یکون من ان ینزل علیہ العذاب فیعم کل الناس خصوصا من انہم ینکر علیہ فالبعد عنہ کالبعد عن النار ہو
اور سب پر عذاب اس لئے ہوتا ہے کہ اس گنہگار سے کوئی نہ کوئی بھی سبب ایسا ضرور ہوتا ہے جو عذاب نازل ہونے کا موجب ہو اور کبھی کبھی تو یہ بلا ایسی عام ہوتی ہے کہ اس سے الگ رہنا ضرور ہے جہاں معاصی عام ہوں وہاں اس شوم کے سبب سے عذاب نازل ہونا بھی ضرور ہے اور موجب ہوتا ہے
کذا الاکل الذی یفعل فیہا المعاصی یلزم البعد عنہا والھرب منہا خشیۃ نزول العذاب علی من یوجد فیہا فان
اسی طرح اس مکان سے بھی دور رہنا ضرور ہے جہاں معاصی عام ہوں تاکہ عذاب نازل ہونے کے وقت وہاں موجود ہونا لازم نہ آوے کیونکہ
ھجران اھل العصیان ولما کانہم من جملۃ الھجرۃ المامور بھا ومن عاداتہم ایضا البحث عن اسباب الشر والرمل وضرب
ترک کرنا نافرمانوں کا اور ایسے ہی کہانت کا بھی ترک ہے داخل ہی جس کا حکم کیا گیا اور عادتوں میں سے یہ بھی ہے کہ یہ لوگ رمل اور
الحصی والشعیر والنظر والنجوم وغیر ذلک کلہ من قبیل الطیرۃ المنہی عنہا ومن قبیل الاستقسام بالازلام
کنکریوں اور رمل جو کی اور ستاروں میں نظر کرنا اور ہوا اور اسکی جیسے کی حالات میں بحث کرنی میں یہ سب تمام بدشگونی میں داخل ہیں جس کی ممانعت ہوئی ہے اور استقسام بالازلام
ومعنی الاستقسام طلب معرفۃ ما قسم لہا بقسم ہا لم یقسم ولا نزلہ القدام الق کان اھل الجاھلیۃ یکتبون علیہا الامر
اور معنی استقسام کے یہ ہیں کہ طلب کرنا علم شے کی جو مقسوم نہ ہو غیر لوگ نہ کو جس کی ممانعت ہوئی ہے جس میں جہال جاہلیت اور اور زمانہ کے لوگ تھے یعنی فال نکالنا یعنی کہتے تھے
والنہی یکتبون علی بعضہا افعلنا ام لم نفعل ربی وعلی بعضہا لا تفعل ایہا نبی ربی ویضعونہا فی وعاء فاذا اراد احدھم امرا
بعض پر افعل یعنی کر یا امر ہی یعنی اسکا حکم آیا ہے کہتے تھے اور بعض پر لا تفعل یعنی نہ کر یا ممانعت ہی اسکا حکم آیا ہے کہتے تھے پھر ان کو ایک
ادخل یدہ فی ذلک الوعاء واخرج قدحا فان خرج فیہ الامر مضی لما قصدہ وان خرج فیہ النہی انتہی عما قصدہ وقع
تو اس برتن میں ہاتھ ڈالکر ایک تیر نکالتا تھا اگر ایسا تیر نکلتا جس پر حکم تھا تو وہ اپنی کام کو چلا جاتا اور اگر ایسا تیر نکلتا کہ جس پر ممانعت تھی تو اپنا کام موقوف کر دیتا اور
سعید بن جبیر کان اھل الجاھلیۃ حصیلتان اذا ارادھم امر من السفر وغیرہ استقسموا بالازلام
سعید بن جبیر کہتے ہیں کہ اہل جاہلیت میں ان کی دو عادتیں تھیں جب کوئی سفر وغیرہ کا ارادہ کرتا تھا اور اسکے ساتھ ہی یہ بھی ان میں عادت تھی کہ
طیرا علم فاقسم لہم ان لا قدام ولا حجام وقال ابو اسحق الزجاج وغیرہ الاستقسام بالازلام حرام لانہ دخول فی
یا تو کہ فال نکالیں اور ابو اسحاق زجاج وغیرہ کہتے ہیں استقسام الازلام حرام ہے اسلئے کہ یہ علم الغیب ہے
علمہ تعالی وھو غیب عنا ویدخل فیہ ما یفعلہ فی زماننا ویسمونہ فال القرآن وفال دانیال ونحوھا فانہا لیست من
داخل ہوتا ہے جس کو بعض بھی پیشہ ور لوگ ہمارے زمانہ میں داخل ہیں جس کو قرآن کی فال اور دانیال کی فال اور اسکا نام قرآن کی فال اور دانیال کی فال اسلئے رکھا ہے کہ یہ لوگ جو فال نکالتے ہیں
الفال المحمود فی الشرع بل ھی من قبیل الاستقسام بالازلام فلا یجوز استعمالہا ولا اعتقادھا حقا لان فیہا الخبر عن
قرآن کی فال کا یہ حکم ہے کہ اس میں بھی استقسام بالازلام کی جنس ہی پائی جاتی ہے اور اسکا عمل کرنا اور اس پر اعتقاد کرنا جائز نہیں ہے کیونکہ اس میں غیب کی خبر
الغیب والتطیر بالقرآن العظیم وانما الفال المحمود فی الشرع التیمن والتبرک بالکلمۃ الموافقۃ للمراد کالرشد والنجح
اور قرآن کی ساتھ تطیر کرنا اور فال جو شرع میں محمود ہے یہ ہے کہ یمن اور برکت کسی کلمہ سے لیا جائے جو مراد کی موافق ہو جیسے رشد یمن یا فائدہ اور نجح
وروی عن انس انہ علیہ السلام کان یحب الفال الحسن ویکرہ الطیرۃ وروی ایضا انہ علیہ السلام کان یتیمن ویتفاءل ویعجبہ الفال الحسن ویکرہ الطیرۃ
اور حدیث انس میں ہے کہ آنحضرت صلی اللہ علیہ وسلم فال نیک کو پسند فرماتے تھے اور بدفالی کو ناپسند فرماتے تھے اور حدیث انس میں ہے کہ آنحضرت صلی اللہ علیہ وسلم
وروی عن انس انہ علیہ السلام کان یحب الفال ویکرہ الطیرۃ قال العلماء انما کان النبی علیہ السلام
فال نیک کو پسند فرماتے تھے اور بدفالی کو ناپسند فرماتے تھے اور ایک حدیث میں ہے کہ نبی صلی اللہ علیہ وسلم فال کو محبوب رکھتے تھے اور بدفالی کو مکروہ جانتے تھے علماء کہتے ہیں کہ نبی صلی اللہ علیہ وسلم

یجب التفاؤل وذکرہ فی الطیرۃ بان الطیرۃ فیہا الحکم علی الغیب وسوء الظن باللہ تعالی وتوقع البلاء واللہ تعالی لم یامرنا بالفال فلیس فیہ الحکم
فال کو محبوب اور تطیر کو مکروہ و ممنوع بتایا گیا ہے کہ تطیر میں غیب کی خبر اور اللہ تعالیٰ کی جناب میں بدگمانی اور توقع بلا کی ہوتی ہے جبکہ فال سے ایسی چیز میں
علی الغیب بانہ یجر طلب الخیر وحسن الظن باللہ تعالی ورجاء حصول المراد فان الانسان عند ظنہ وبسبب اذا رجی
خیر نہیں ہوتی بلکہ اس میں خیر کے طلب اور اللہ تعالیٰ کی جناب میں نیک گمانی اور امید واری حصول مراد کی ہی پیشکش انسان ہوتا ہے جو تفاؤل میں پائی جاتی ہے جو تفاؤل کی اگر اصل امید
اصل من اللہ تعالی خیرا نالہ عند سبب قوی وضعیف فی خیالہ واذا قطع رجاءہ وامل من اللہ تعالی فہو شر لہ لقولہ تم
خیر کی اور آرزو نعمت کی کرتا تو اسکی حسن بینی بہتر ہے اور اگر اسے تعالیٰ ہی اپنی امید منقطع کرتا تو اور اسکی حسن بینی کیونکہ اللہ تعالیٰ فرماتا ہے
انہ لا ییئس من روح اللہ الا القوم الکفرون وورد ذکر الفال فی اصابۃ الاحسن بان الرجل اذا خرج الی السفر فصار الی المقعد
ناامید نہیں ہوتا اللہ کی قسم سوائے کافر قوم کے اور اصابۃ الاحسن میں مذکور ہوا کہ آدمی جب سفر کی غرض سے بیٹھ جائے اور کہے اول بسم اللہ
ورجع من سفرہ یکفر عند بعض المشائخ وتذکر فی المحیط ان الھامۃ اذا صاحت فقال رجل یموت المریض یکفر القائل
اور پھر سفر سے واپس آئے تو بعض مشائخ کی نزدیک کافر ہو جاتا ہے اور محیط میں مذکور ہے کہ جب کسی کی آواز پر اگر کوئی شخص کہے کہ بیمار جاوے گا تو وہ شخص
عند بعض المشائخ ومثال التفاؤل ان یکون لہ حاجۃ فیسمع من یقول یا واجد یقع فی قلبہ رجاء الوجدان او یکون
بعض مشائخ کی نزدیک کافر ہو جاتا ہے اور فال کی بہ مثال ہے کہ کسی شخص کو کسی مطلب پیش آئی وہ سنے کسی کی کہ کوئی کہتا ہے واجد یعنی پائے گا تو اسکے دل میں آوے کہ پائے گا
لہ مریض فیسمع من یقول یا سالم نیقع فی قلبہ رجاء السلامۃ والفرق بین الفال والطیرۃ ان یکون الفال والطیرۃ مع کون کل واحد منہما
شخص کو یہ سنے کہ کوئی کہتا ہے یا سالم یعنی اے سلامتی والے اس کے دل میں امید سلامتی کی پیدا ہو اور فرق فال اور طیرہ میں یہ ہے کہ جو دونوں
استدلالا لا بالعلامۃ علی عاقبۃ الامر وھو الیمن الکلمۃ الحسنۃ التی تجری علی لسان الانسان لدلالۃ لہا علی المعنی الذی
کار کی انجام اور اول پر بنا نہ ہو بلکہ استدلال کرنے میں یہ ہے کہ نیک کلمہ جو انسان کی زبان پر بے کسی قرینہ اصلی کے ہو اور کسی معنی پر دلالت کرتا ہو نہ اسکی امر مراد پر
للمراد یمکن الاستدلال بہا علی المراد بخلاف طیرات الطیور وحرکات البہائم واصواتہا فانہا لعدم دلالتہا لہا علی معنوی لا یمکن
استدلال کرنا ہو کچھ بھی یہ بہات جانوروں کی حرکات اور آوازیں نہیں ہیں وہ کسی معنی پر دلالت نہیں کرتی تو اس سے
الاستدلال بہا علی شئ وان کان اھل الجاھلیۃ جعلوا العبرۃ فیہا اثارۃ بحرکاتہا وتارۃ باصواتہا وتارۃ بالتوائہا وتارۃ
کسی بات پر استدلال نہیں ہو سکتا اگرچہ اہل جاہلیت نے اس میں کئی اعتبار نکالے ہیں کبھی وہ کی حرکات سے اور کبھی آواز کی سے اور کبھی رنگوں کی سے اور کبھی
باسمائہا وربما تشاءموا ببعضہا وتیمنوا ببعضہا فانہم کانوا ینسبون الیہا بالعقاب علی المعصیۃ والمثوبۃ علی الطاعۃ وھذا ھو الذی ابطلہ الشرع وکانوا یتطیرون
ناموں سے اور بعضوں کو منحوس سمجھتے ہیں اور بعضوں کو مبارک سمجھتے ہیں اہل جاہلیت عقاب میں عقوبت یعنی عذاب کی نوعت سمجھتے تھے اور ثواب میں طاعت کی اور شریعت نے اسی کو باطل کیا ہے کہ ایسا سمجھنا درست نہیں
بالسانح ویتفاءلون بالبارح والوحش من جہۃ الیسار الی الجہۃ التی تجیء منہا الیسار والعرب کانوا یتیمنون بالسانح لامکان رمیہ وصیدہ
اور بارح سے عکس حاصل ہوتا ہے یعنی بائیں طرف سے جانور کا جانا جاوے جس طرف کو جاوے اسی جانب کو مبارک سمجھتے تھے کیونکہ وہ شکار کا
من غیر تعرض الی الرمی ما یمر من الطیر والوحش من جہۃ الیسار الی الجہۃ التی یمینک الی جہۃ الیسار لکھ والعرب کانوا یتشاءمون بہ لعدم
بدون اس کے کہ وحشی جانور کی طرف تیر پھینکے اور بارح وہ پرندہ یا وحشی جانور ہوتا ہے جو دہنی طرف سے بائیں طرف کو چلا جاوے
امکان رمیہ وصیدہ من غیر تعرض الی التحرف فاذا کان من عادتہم انہم اذا خرجوا لحاجۃ ورأوا الطیر او الوحش یمر یمینہ
حریص کی طرف اسکو نہیں جانتے تھے
کیونکہ اسکو تیر مارنا یا شکار کرنا بدون گوشش کے نہیں ہو سکتا تو یہ سب عرب کی بے بصارت تھی کہ جھٹ کسی کہار کی بات پر نکلتے اور کسی پرندہ یا وحشی کو دیکھتے کہ داہنی طرف کو
یتیمنون بہ ویذہبون فی حاجتہم وان راوا الطیر او الوحش یمر یسرۃ یتشاءمون بہ ویرجعون الی بیوتہم ویقولون
چلا گیا تو اسکو مبارک جان کر اپنی کام کو چلے جاتے اور اگر کسی پرندہ یا وحشی کو دیکھتے کہ بائیں طرف چلا گیا تو اسکو منحوس جان کر اپنے گھر پھر جاتے اور بعضوں نے
یتفرون الطیور والوحش فیمن ظروا انہ ان اخذت ذات الیمین یتیمنون بہا ویذہبون فی حاجتہم وان اخذت ذات الشمال
پرندہ کو اور وحشی کو یہ جانا کہ اگر وہ داہنی طرف کو چلا گیا تو اسکو مبارک سمجھ کر اپنی کام کو جاتے تھے اور اگر بائیں طرف کو چلا گیا

یتشاءمون بها ویرجعون عن حاجتهم فنهی النبی علیه الصلوٰۃ والسلام عن ذلک بقوله اقروا الطیر علی وکناتها
تو منحوس پانکر کام وار سی لوگ نہ لوٹتے آپ نے حکم دیا کہ پرندوں کو ان کے گھونسلوں پر ہی رہنے دو
حضور صلی اللہ علیہ وسلم کی اس ہدایت سے رد کر دیا فرمایا جانور کو کوئی نقصان نہیں پہنچا سکتا

وروی عن معاویة بن حکم انه قال قلت یارسول الله کنا نتطیر قال فلا تطیروا شیئ یجده احدکم فی نفسه فلا یصدنکم
اور معاویہ بن حکم سے روایت ہے کہتا ہے کہ میں نے عرض کیا یارسول اللہ ہم تفیر کیا کرتے تھے تو فرمایا جو کچھ تمہارے دل کی وہمی اعتقادیں ہو سواتمہیں اپنی کا روبار سے نہ روکے

یعنی ان ذلک شیئ یجده فی النفوس من قبل الظنون التی تغرکم بحکم الشریعة مرجع غیران یکون له تاثیر فی شیئ
مراد یہ ہے کہ یہ اپنے خیالات جو دل میں پیدا ہوتے ہیں شریعت کی حجت سے ہی پیدا ہوتے ہیں ہی صرف ان کی تاثیر ہوتی اصل میں کچھ نہیں

من النفوع الضر فلا یصدکم عما تتوجهون الیه من مقاصدکم وقد جاء فی حدیث اٰخر انه علیه السلام قال
نفع و ضرر کی صرف سوچ ہے ہم کچھ کار بار مقصود کی طرف نہیں ہوتے ہیں آپ نے فرمایا جو کچھ دل میں آئے اس کو نہ کرنے دو اور ایک اور حدیث میں آیا ہے کہ نبی علیہ السلام نے فرمایا

من تذکه الطیرة عن حاجة فقد اشرک فقیل ما کفارته یارسول الله فقال ان یقول اللهم لا طیر الا طیرک
جس کو بد شگونی روک رہی وہ مشرک ہے پوچھا یارسول اللہ اسکا کفارہ کیا ہے آپ نے فرمایا یہ کہنا چاہیئے اللھم الخ اے اللہ نہیں کوئی فال بد مگر تیری

ولا خیر الا الخیر لک ولا الٰه غیرک ثم یمضی الی حاجته یعنی کل ما یصیب الانسان من الخیر والشر والنفع والضر
فال بد کی روک تو صرف ہماری کوتاہی کی وجہ سے ہوتی ہے اور نہیں کوئی معبود سوا تیرے جو ہماری مراد پوری کرے انسان کو جو خیر بھلائی اور برائی اور نفع اور ضرر

والیمن والشوم لا یصیبه الا بقضائک وتقدیرک وحکمک ومشیتک وفی حدیث اٰخر رواه ابن مسعود انه علیه السلام
اور برکت اور نحوست پیش آتی ہے وہ محض تیری قضا اور تقدیر اور تیرے حکم اور مرضی کی نہیں ہوتی اور ایک اور حدیث میں ابن مسعود کی روایت سے ہی کہ نبی علیہ السلام

الطیرة شرک الطیرة شرک قال ثلثا وما منا الا ولکن الله تعالی یذهبه بالتوکل وقیل قوله ما منا الا لیس من کلام النبی
فال بد شرک ہے فال بد شرک ہے تین بار فرمایا اور کہا کہ ایسا نہیں ہر ایک میں جو ایسی خیال ہے اللہ تعالیٰ اسکو توکل کی برکت سے دفع کر دیتا ہے اور کہا کہ ہم میں کوئی ایسا نہیں ہے جس کو کبھی ایسا خیال نہ آتا ہو یہ قول نبی علیہ السلام کا نہیں

بل هو من کلام ابن مسعود وفیه اختصار ومعناه لیس منا الا من یقع فی قلبه عند ذلک شیئ من ذلک علی ما جرت
بلکہ یہ کلام ابن مسعود کا ہے اس میں اختصار ہے اور معنی اس کے یہ ہیں کہ ہم میں کوئی ایسا نہیں ہے جس کے دل میں ایسا خیال نہ آتا ہو

به العادة لکن لا یستقر فیه بل یحسن اعتقاده بان لا مؤثر الا الله فیسأله الخیر ویستعیذه من الشر ویفوض علیه
چنانچہ یہ بات عادت جاری ہے ہر ایک کے دل میں ایسا خیال آتا ہے لیکن وہ ٹھہرتا نہیں بلکہ اچھا اعتقاد اور درست ہوتا ہے کہ سوائے اللہ تعالیٰ کے کوئی مؤثر نہیں ہے سو اسی سے بھلائی طلب کرتا ہے اسی سے برائی سے پناہ مانگتا ہے اور اسی پر بھروسہ کرتا ہے

مقصوده متوکلا علیه یسئل الله تعالی عما مولما فقا رضائه بلطفه وفضله وکرمه المجلس الاربعون فی
اور اسی پر بھروسہ کرکر اپنی مقصود کی اپنی جاتا ہے اللہ تعالیٰ اپنی لطف اور فضل اور کرم سے اپنی اعمال آسان کر دی جو اوسکی مرضی کی موافق ہو چالیسواں مجلس

بیان استحباب التانی فی عمل الدنیا دون الاٰخرة قال رسول الله صلی الله علیه وسلم التؤدة
بیان خوبی و درنگ کی دنیا کی کار بار میں سوائی اعمال آخرت کی رسول اللہ صلی اللہ علیہ وسلم نے فرمایا درنگ

فی کل شیئ الا فی عمل الاٰخرة هذا الحدیث من حسان المصابیح رواه مصعب بن سعد عن ابیه ومعناه ان
ہر شی میں اچھی مگر آخرت کی عمل میں یہ حدیث صحیح ہے حسن حدیثوں میں سے مصعب بن سعد اپنی باپ سے اسکی روایت کرتا ہے اور اوسکی معنی یہ ہیں کہ

التانی مستحسن فی جمیع الامور الا فی عمل الاٰخرة فان التانی فیه غیر مستحسن انه لا شک ولا ینه خیرا فالاخیر فی تاخیر
درنگ اچھی شامل تمام امور میں بہتر ہی سوائی اعمال آخرت کی سو اعمال میں درنگ اور تامل خوب نہیں ہی اسلئے کہ اسکی خوبی اس تک نہیں ہی سو اسکی تاخیر میں بھلائی نہیں

بل المستحسن فیه المسارعة الیه بعمل قال الله تعالی سارعوا الی مغفرة من ربکم وجنة عرضها السموٰت والارض اعدت
بلکہ اعمال میں جلدی خوب ہوتی ہی اس لیئے کہ اور دوڑو بخشش پر اپنی رب کی اور جنت پر جسکا پھیلاؤ ہی آسمان اور زمین طیار ہوئی ہی

للمتقین واما امور الدنیا فلا یعلم انها خیر فیعجل بها او شر فیحترز عنها فلذلک شرعت المسارعة فیها فان هذا هو
پرہیزگاروں کی اور جو دنیا کی کاروبار سو یہ معلوم نہیں ہوتا کہ نیک ہی کیا چاہیئے یا برا ہی اس سی بچنا چاہیئے سو اوسمیں جلدی مشروع ہوئی ہی یہ کام کرنا

يستحب له ان يشاور فيه لما روى انه عليه السلام كان يشاور اصحابه في جميع الامور حتى خرجه بنفسه وروي انه
تو مشورہ ہی کرنا چاہیئے باوجودیکہ رائے رسول خدا ہی تھی کہ بدر سے باہر ہی مشورہ کیا کرتا ہوں کہ کہیں کسی کا
عليه السلام للمنفعة لما وقع فيها
حضرت صلی اللہ علیہ وسلم کی رائے کے خلاف نہ ہو اور اگر کوئی ہی مشورہ کرتا ہے تو
وقيل اراد به الامة عن المشورة وقيل ليشاور اراد به عليه السلام للمنفعة لما وقع فيها
اور روایت میں ہے کہ آپ نے فرمایا مشورہ کرنے والا کبھی خراب نہیں ہوا اور کبھی پشیمان نہیں ہوا اور خود آپ کا عمل بھی
وقع وقيل اراد الانسان ثلثة اقسام رجل ونصف رجل ولا شيء فالرجل من له رأي صائب يشاور ويصلح الرأي
اور آپ کی یہی شان تھی کہ آپ کسی سے مشورہ نہ کرتے تھے اور کبھی کسی سے مشورہ کرتے بھی تھے
من له رأي صائب لكن لا يشاور ويشاور ولكن ليس له رأي صائب ولا شيء ممن لا رأي له يشاور فيه فيتمادى
جو رائے صائب رکھتا ہو اور مشورہ بھی کرتا ہو اور مشورہ کرنا بھی اس کے لئے مفید ہو اور نہ مشورہ کرنا بھی اس کے لئے مضر نہ ہو
الاهرين الرجل تام وبالمتصاونها انصف وبالمتسفلها لا شيء ولا حاديث الصحيحة الواردة في المشاورة كثيرة
پس دو رائے والا آدمی نصف رائے والا اور بے رائے والا کچھ نہیں اور حدیث صحیح میں مشورہ کی بہت کچھ تعریف آئی ہے
ويغني عن جميعها وشاورهم في الامر فانه عليه السلام مع كونه الكمل الخلق ولم يكن احد افطن منه ولا
جو ہر طرح سے کافی ہے اور مشورہ ہی الوحی سے ہوتا تھا باوجودیکہ سب سے زیادہ کامل اور افضل کل مخلوق تھے پھر بھی مشورہ کرنے کا حکم تھا
للمشاورة وهذه الآية وان كانت الظاهر لغيره لكن من يريد المشاورة لا يستحيل له ان يشاور فيه جماعة من اهل
اس آیت میں اگرچہ بظاہر پیغمبر کے علاوہ کسی اور کا خیال ہی نہیں ہوتا لیکن جو شخص بھی کسی سے مشورہ کا ارادہ کرتا ہو تو اس کو مشورہ کے لئے ایک جماعت اہل بصیرت دانا کی کرنا
البصيرة يكون اقلهم عشرة ولتعلم من حالهم النصيحة والشفقة ودينهم وصدقهم وورعهم وعلمهم
کہ کام کس نوعیت کا ہے اور کن لوگوں سے مشورہ کرنا چاہیئے اور ان کی دینداری اور راستی اور پرہیزگاری اور علم پر اعتماد ہو
ويعرفهم مقصوده من ذلك الامر ويبين لهم انه من المصلحة ان علم شيء من ذلك وان
اور ان کام میں سے ایک مقصود اور کوشش ہو اور جو چیز خلاف مصلحت ہو اور برائے ہو تو اس کو بھی صاف صاف بیان کر دی ہو اور اگر
لم يجد منهم الا واحدا يشاور ذلك الواحد عشر مرات وان لم يجد واحدا يرجع الى امرأته او الى امرأة اخرى يثق
سوائے ایک شخص کی کوئی نہ ملتی ہو تو اس سے مشورہ کرتا رہے اور اگر ایک بھی نہ میسر ہو تو اپنی بیوی سے مشورہ کرتا یا کسی اور عورت سے
بمكالمته ويشاورها وبعد المشاورة يخالفها وفي مخالفتها خير وبركة وقد روي انه عليه السلام قال
جس پر اعتماد ہو کیونکہ بیوی سے مشورہ کرنا بہتر اور بابرکت ہوتا ہے اور حدیث میں آیا ہے کہ بیوی کی مخالفت میں بہتری اور برکت ہوتی ہے
شاوروهن وخالفوهن وحكي ان واحدا من اهل الشام شاور امرأته في ايام فتنة يزيد بن بطرح نفسه من
اور روایت میں ہے کہ بیویوں سے مشورہ کرو اور خلاف کرو اور حکایت میں ہے کہ اہل شام میں سے کسی نے اپنی بیوی سے جو دور یزید کے فتنہ کے زمانہ میں تھی مشورہ کیا کہ میں چھت پر سے نیچے گر پڑوں
السطح فقالت لا تطرح فخالفها وطرح نفسه من السطح فانكسر رجله فلما صار جاء اعوان يزيد ليسلموا
یا نہ گروں تو اس نے کہا کہ ضرور گرو اور اس کی مخالفت کر کے چھت پر سے نیچے گر پڑا اور اس کی ٹانگ ٹوٹ گئی جب صبح ہوئی تو یزید کے کارندے آئے تاکہ اس کو
الى محاربة الحسين فلما رأوا حاله تركوه فنجى من شقاوة الدنيا والآخرة بركة على رأي من اشار
حضرت حسین رضی کے مقابلہ پر روانہ کریں جب اس کا یہ حال دیکھا تو معاف کیا سو وہ شخص اپنا اور دین کی بدبختی سے بچ گیا اس برکت سے کہ صدیث میں آیا ہے کہ جس پر
بقتل او قطع عضو على قتل مسلم لا يجوز له ان يقتل به بل يلزمه ان يصبر حتى يقتل فان قتله يكون اثما ان
قتل کی یا قطع عضو کی جائے تو اس کو قتل مسلم کی اور اسلحہ قتل مسلم کی اور لڑائی کا جائز نہیں اور نہ اس کو بدلہ لینا جائز ہے بلکہ اس کو صبر کرنا چاہیئے اگر وہ صبر کرے گا تو شہید ہوگا اور اگر اس نے بدلہ لیا تو گناہگار ہوگا
لا يستلم قتل مسلم بضربة ما ثم يجب على المستشار بذل الجهد وعمل الامكان في النصيحة وترك الخيانة
کیونکہ حدیث میں آیا ہے کہ قتل مسلم کا صباح دنیا میں ہی بس مشورہ دینے والے کو ہے اب ہی نا انصاف کہ سر پر آ کر جو خرابی کا فکر کرے اور مشورہ میں ہر کوشش کرنی

المشورة قال ابو بردي عن ابي هريرة انه عليه السلام قال المستشار مؤتمن وفي حديث اخر انه عليه السلام
کیونکہ اس پر اعتماد کیا جاتا ہے کہ وہی صلے اللہ علیہ وسلم نے فرمایا کہ مشورہ دینے والا امین ہوتا ہے اور ایک اور حدیث میں ہے

قال اذا استشار احدكم اخاه حتى يحب لاخيه ما يحب لنفسه وفي حديث اخر قال من استشار اخاه فلم يشر عليه بامر يعلم ان
آپ نے فرمایا مومن تین چیزوں کا محتاج ہے ایک تو یہ کہ جب کسی سے بہتر سمجھے اپنی جگہ اس کو بٹھا دیتا ہے دوسرا ایک اور حدیث میں ہے کہ جس نے کسی بھائی سے مشورہ کیا اور اس نے ایسی رائے دی جو

الرشد في غيره فقد خانه وفي هذا الحديث ان من استشار اخاه والمسلم فامر فقال المستشار
یہ جانتا ہو کہ بھلائی دوسری کا میں ہے تو اس کا خیانت کرنا ہے اور اس حدیث سے صاف ظاہر ہوا کہ جس سے مسلمان کسی کام میں مشورہ کرے اور وہ مشورہ دینے والا

ان المصلحة في فعله وهو يعلم او يظن ان المصلحة في عدم فعله فقد خانه واذا شاور وظهر كونه مصلحة
اس کام کا کرنا بہتر ہے پر وہ جانتا ہو یا گمان غالب کرتا ہو کہ نہ کرنا ہی اچھا ہے تو اس نے خیانت کی اور جب دونوں مشورہ کیا اور دونوں کی خوبی معلوم ہو گئی

يلزمه ان يقبل ذلك المستشار لكن بعد ان يستخير الله تعالى في ذلك بالاستخارة التي رواه البخاري في صحيحه
تو اس پر لازم ہے کہ مشورہ دینے والے کا مشورہ مان لے پر بعد اس کے جب اللہ تعالیٰ سے استخارہ کرے جو کہ امام بخاری نے اپنی صحیح میں

عن جابر انه قال كان رسول الله صلى الله عليه وسلم يعلمنا الاستخارة في الامور كلها كما يعلمنا السورة من القرآن فيقول
جابر سے روایت کیا ہے کہ ہمیں رسول اللہ صلے اللہ علیہ وسلم جس طرح قرآن کی سورت سکھاتے تھے اسی طرح

اذا هم احدكم بالامر فليركع ركعتين من غير الفريضة ثم ليقل اللهم اني استخيرك بعلمك واستقدرك بقدرتك و
جب کوئی کسی کام کا ارادہ کرے تو دو رکعت نماز نفل پڑھے پھر یہ دعا پڑھے

اسألك من فضلك العظيم فانك تقدر ولا اقدر وتعلم ولا اعلم وانت علام الغيوب اللهم ان كنت
تجھی اللہ سے تیرے فضل عظیم کا خواستگار ہوں کیونکہ تو قدرت والا ہے اور میں ناتواں ہوں تو جانتا ہے اور میں بے خبر ہوں تو تمام غیبوں سے آگاہ ہے اگر

تعلم ان هذا الامر خير لي في ديني ومعاشي وعاقبة امري وعاجله واجله فاقدره لي ويسره لي ثم
تیرے علم میں یہ کام میرے حق میں بہتر ہے میری دین میں اور میرے معاش میں اور انجام کار میں اب بھی اور آگے کی بھی تو اس کام کو میرے لئے مقدر کر دے اور آسان کر دے پھر

بارك لي فيه وان كنت تعلم ان هذا الامر شر لي في ديني ومعاشي وعاقبة امري وعاجله واجله فاصرفه
اور میرے حق میں اس میں برکت دے اور اگر تو جانتا ہے کہ یہ کام میرے حق میں برا ہے میری دین میں اور معاش میں اور انجام کار میں اب بھی اور آگے کی بھی تو اس کام کو میرے

عني واصرفني عنه واقدر لي الخير حيث كان ثم ارضني به قال المعلم يستحب الاستخارة بالصلوة
اوپر سے پھیر دے اور مجھ کو اوس سے پھیر دے اور جہاں بہتر ہو اور میرے مجھ کو راضی کر دے علماء کہتے ہیں کہ استخارہ نماز

والدعاء المذكور في جميع الامور كما صرح به في الحديث المذكور ويكون الصلوة ركعتين من النافلة والظاهر انها
اور دعا مذکور سب امور میں مستحب ہے چنانچہ حدیث مذکور میں تصریح ہے اور نماز نفل کی دو رکعت ہیں اور ظاہر یہ ہوتا ہے کہ

تحصل لو كعتين من السنن الرواتب كتحية المسجد وغيرها من النوافل ولو تعددت الصلوة يستخير بالدعاء المذكور
کہ سنت روانب کی دو رکعت اور تحیۃ المسجد وغیرہ نوافل میں سے بھی کافی ہیں اور اگر نماز متعدد ہو تو صرف دعا مذکور کی استخارہ کرے

واذا استخار يستخير سبع مرات ثم ينظر بعدها الى ما ينشرح له صدره الماهر وي عن انس انه عليه السلام قال له
اور اگر استخارہ کرے تو سات مرتبہ کرے پھر جہاں دل کا رجحان ہو اوسی طرف جاوے حدیث میں ہے کہ انس سے روایت ہے کہ نبی علیہ السلام نے انس سے فرمایا

يا انس اذا هممت بامر فاستخرني فيه سبع مرات ثم انظر الى الذي سبق الى قلبك فانه الخير فيه هكذا يكون فعل
اے انس جب تو کسی کام کا قصد کرے تو اوس میں اپنی رب سے سات مرتبہ استخارہ کر پھر خیال کر جو چیز دل میں اوّل سبقت کرے اوسی میں خیر ہے

عباد الله المؤمنين اذا عزم احدهم امر من امور الدين والدنيا فهكذا يكون كما يستخارة في امور الدين كالحج والجهاد ونحوهما
اللہ کے مومن بندو جان لو کہ جس کسی کو کوئی کام دین یا دنیا کا پیش آتا ہے تو جیسی یہ باتیں ہیں سو استخارہ امور دینی میں بھی ایسی ہی ہے حج اور جہاد اور تمام

الخيارات على تعيين الوقت لا على نفس الفعل وفي امور الدنيا على نفس الفعل واما الجهالة والفسقة المذين
خيارات واسطے بہتر ائی وقت کی ہوتا ہے کسی فعل کی نہیں ہوتا اور امور دنیا کی میں صرف فعل ہوتا ہے کہ جان اور وقت کا ٹھیکا نہ لگے ۱۲ اور جہالہ اور فاسق

ضلوا عن طريق الحق وخرجوا عن سواء السبيل اذا عزم احدهم على امر يذهب الى صاحب الرمل والحصى والشعير
جو راہ حق سے بھٹکے ہیں اور سیدھی راہ سے خارج ہیں جب کوئی کام کا ارادہ کرتا ہے تو رمال اور کنکر یاں والا اور جو والا

والميافة فيقعدون بعقله ويزدادون بسببهم جهلا وخسارة بصدقهم فيما يقولون له ويعظمون على ذلك اجرة
اور قیافہ والا جاتا ہے سو وہ قول اس کا جان کر اور اس کی تصدیق کر کے اور اس کو بڑا جان کر اس کو مزدوری دیتا ہے

ولا يعلم ذلك المسكين انه بذلك يهدم دينه ودنياه لما ذكرنى شرح العقائد ان تصديق الكاهن بما يخبره
اور یہ نہیں جانتا کہ یہ بات سے اپنا دین اور دنیا سب برباد ہوتی ہے اسی کو شرح عقائد میں مذکور ہے کہ غیب کی خبروں میں کاہن کو سچا سمجھنا کفر ہے

عن الغيب كفر لقوله عليه السلام من اتى كاهنا فصدقه بما يقول فقد كفر بما انزل على محمد والكاهن هو المخبر
کیونکہ حدیث میں آیا ہے کہ جو شخص کاہن کی پاس آکر اور اسکی قول کو سچا جانے تو بیشک کافر ہوا ان آیات سے جو قرآن پر نازل ہوئی ہیں اور کاہن وہ ہے جو غیب کی باتیں بتاتا ہے ۱۲ شیخ عبد

عن الغيب سواء كان بالرمل او الحصى او الشعير او غير ذلك فالحاصل حرام لكونه من قبيل الطيرة التى هى محرمة ومن قبيلها
خبر بتاتا ہے برابر ہے کہ رمل سے ہو یا کنکریوں سے یا جو سے یا سوا اسکے اور طریق سے سب حرام ہے کیونکہ یہ طیرہ کی طرح کا ہے جسکی نہی ہو گئی ہے اور

الا استقسام بالازلام والطيرة مصدر يعنى التطير واصل التطير التفاؤل بالطير ثم استعمل فى كل ما يتفاءل به ويعيد
استقسام بالازلام کی مانند ہے اور طیرہ مصدر ہے یعنی تطیر کی معنیوں میں اصل میں تطیر کی معنی طیر ہی کے ہیں پھر ہر فال بد کو جو محسوس ہوتی ہو مستعمل ہو گیا

شوما سواء كان طيرا او غيره وقد روى انه عليه السلام قال الطيرة شرك يعنى انها من اعمال الشرك كما حكاها
برابر ہے کہ طیر ہو یا کچھ اور ہو اور حدیث میں کہ نبی علیہ السلام نے فرمایا طیرہ شرک ہے یعنی شرک کی اعمال میں داخل ہیں چنانچہ اسکو اللہ تعالی

الله تعالى عنهم فى مواضع من كتابه فانهم كانوا يتشاءمون بالانبياء واتباعهم وبسبب تشاؤمهم بهم ان كانت اصاب
اور کفار عرب نے اپنی کتاب میں کئی جگہ بیان کرتا ہے وہ لوگ انبیاء علیہ السلام اور انکے متبعوں کو منحوس سمجھتے تھے اور سبب منحوس سمجھنے کا یہ تھا کہ انبیاء جو حکم

لما دعوا الى دين غير ابائهم استغربوه واستقبحوه ونفرت عنه طباعهم اذ من عادة الجهلة والفسقة
دیا کرتے تھے اس کو اپنے باپ دادا کے طریقہ کے برخلاف جانتے تھے اور اپنی طبیعت اوس سے نفرت کرتی تھی کیونکہ جاہلوں اور فاسقوں کی یہ عادت ہوتی ہے کہ جو اوس کی خواہش کی

ان يتبعوا بكل ما يوافق هواهم وان كان جالبا للكارثة ورديال وان يتشاءموا بكل ما يخالف هواهم وان كان
موافق ہو اوسکو مبارک سمجھتے ہیں اگرچہ برباد اور بدحال ہو اور جو اوسکی خواہش کی خلاف ہو اوسکو منحوس سمجھتے ہیں اگرچہ

جاذبا للكل خير ونوال والاستقسام طلب معرفة اقسامهم المقسوم ولا شك ان القداح التى كان اهل الجاهلية
سراسر خیر برکت ہو اور استقسام کے معنی طلب گاری معلوم کرنی مقسوم کی غیر مقسوم میں سے اور انہی قداح کے تیر ہوتے ہیں جس پر جاہلیت کی لوگ

يكتبون عليها الامر والنهى ويكتبون على بعضها افعل وامرنى ربى وعلى بعضها لا تفعل وانهانى ربى ويضعونها فى وعاء
امر اور نہی لکھتے رہتے تھے اور کسی پر افعل لکھتے یا امرنی ربی یعنی میرے حکم نے کہا ہے اور کسی پر لا تفعل لکھتے یعنی منع کرتا ہے مجھکو میرا رب یا نہانی ربی یعنی میرے رب نے مجھکو منع کیا ہے اور ان تیروں کو

الذى كفسم اقصده وقال سعيد بن جبير كان لاهل الجاهلية قداح فاذا اراد احدهم امرا ضرب بها فان خرج الذى
جیسا کہ ایک تھیلی ہوتی ہے اور سعید بن جبیر کہتے ہیں اہل جاہلیت یعنی کی پاس کئی تیر تھے جب کوئی شخص سفر وغیرہ کسی کام کا ارادہ کرتا

وغيره استقسم بها اى طلب بها علم اقسامه من الاقدام والاحجام وقال ابراهيم النخعى الازلام والاستقسام
تو استقسام کرتا یعنی اوس کی اپنی قسمت کی آپنا چاہتا اور مشورہ اوس کا کسی کرتی اور کنکر نی جن سے فتنہ کرتا اور ابراہیم نخعی ازلام وغیرہ کو کہتے ہیں کہ ازلام سے

بالاولاد حرام لانه دخول فی علم لقالی وهو غیب علینا ولیس فینا ولا لبیصونه قال داتیال ونحوها
حرام وشرک بافت کرا
فانها لیست من الفال المحمود فالشرع بل هو من قبیل الکهانة فستسلم بالاولاد فهذا یجوز استعمالها ولا اعتقادها
اور الوکا اسناد قرآن سے فال شریع میں محمود نہیں ہے بلکہ یہ ایسی ہی ہے جیسی شریعت میں کہانت کا دریافت کرنا سو ان کا استعمال جائز ہے اصلہ اکی حقیقت کا اعتقاد
حقا لان فیها التخبر عن الغیب والتطیر بالقرآن العظیم وانما الفال المحمود فی الشرع التیمن والتبرک بالکلمة
کیونکہ اس میں غیب کی خبر بتاتی ہیں اور قرآن عظیم کی تطیر کرتی ہیں شرع میں فال محمود وہ ہی ہے جو خیر اور برکت سے کلمہ سن لینا کذا فی المرقاۃ ملخصا ہو
الموافقة للمراد کالرشاد والنجیر علی ما روی عن انس انه علیه السلام کان یعجبه اذا خرج لحاجة ان یسمع یا رشید
جیسی اشادہ اور نجیح ہو انس رضی اللہ عنہ کی روایت میں ہے کہ جب حضور علیہ السلام کو پسند آتا جب کسی کام کو تشریف لیجاتی سنفادا رشاد یا نجیح کا
یا نجیح وفی حدیث اخر انه علیه السلام کان یتفاءل ولا یتطیر وفی حدیث اخر انه علیه السلام کان یحب الفال
اور ایک اور حدیث میں ہے کہ نبی علیہ السلام فال لیا کرتی تھی اور تطیر نہیں کرتی تھی اور ایک اور حدیث میں ہے کہ نبی علیہ السلام فال کو محبوب رکھتی تھی
ویکره الطیرة قال العلماء انما کان النبی علیه السلام یحب التفاؤل ویکره الطیرة لان الطیرة فیها الحکم علی الغیب
علماء کہتی ہیں کہ نبی علیہ السلام اسی فال کو محبوب اور طیرہ کو مکروہ جانتی تھی کیونکہ طیرہ میں غیب پر حکم ہوتا ہے
وسوء الظن بالله وتوقع البلاء واما الفال فلیس فیه الحکم علی الغیب بل فیه هجر طلب الخیر وحسن الظن بالله
اور اسے کسی سے بدگمانی اور مصیبت کی توقع ہوتی ہے اور فال میں غیب پر حکم نہیں ہوتا بلکہ فال میں صرف خیر کی طلب اور اللہ تعالیٰ کی نسبت گمان نیک
ورجاء حصول المراد فان الانسان عند ظهور سبب اذا رجی الحاصل من الله تعالی خیرا ونوعه ظهر خیره واذا
اور مراد حاصل ہونے کی امید ہوتی ہے پس انسان کسی سبب ہی اگر اللہ تعالیٰ سے خیر اور نعمت کی امید کرتا ہے اور سبب ظاہر ہو تو یہ سبب اسکی خیر میں بہتری اور اگر
قطع رجاءه واما من الله تعالی فهو شرله لقوله تعالی وَلَا يَأْيَسُ مِنْ رَوْحِ اللّٰهِ اِلَّا الْقَوْمُ الْكٰفِرُوْنَ وقد
اللہ تعالیٰ کی نسبت اسکو قطع کی امید ہوتا تو یہ برا ہی بدیل اس آیت کی لَا مایوس نہیں ہوتا اللہ کی فیض سے کی قوم منکر اور
ذکر فی نصاب الاحتساب ان الرجل اذا خرج الی سفر فصادف المقطع ورجع من سفره یکفر عند بعض المشائخ وذکر
نصاب الاحتساب میں مذکور ہے کہ کوئی شخص اگر سفر کو گیا اور راستہ میں ڈاکا پڑا اور اسی سفر سے لوٹ آیا تو بعض مشائخ کی نزدیک کافر ہو جاتا ہے اور
فی المحیط ان الهامة اذا صاحت فقال رجل موت المریض یکفر القائل عند بعض المشائخ ومثال التفاؤل ان
محیط میں مذکور ہے کہ جب ہامہ بولا اور کسی نے کہا کہ مریض کو موت ہے تو یہ کہنے والا بعض مشائخ کی نزدیک کافر ہو جاتا ہے ان فعال کی یہ مثال ہی
یکون له حاجة فیسمع من یقول یا واجد یفهم فی قلبه رجاء الوجدان او یکون له مریض فیسمع من یقول
کسی کو کام کا رہنے ہو تو وہ اتفاقاً یہ سنے کہ کوئی کہتا ہے یا واجد یعنی اے کھوئی دلیں تو قع اسکو ملنے کی پیدا ہو جاوے یا کوئی بیمار ہو وہ یہ سنے کوئی کہتا ہے
یا سالم فیفهم فی قلبه رجاء السلامة والفرق بین الفال والطیرة مع کون کل واحد منهما استدلالا بالعلامة
یا سالم اب اسکو فال دلیں تو قع صحت سلامتی کی پیدا ہو جاوے اور فرق فال اور طیرہ میں باوجود یکہ دونوں میں علامت اور نشانی ہی
علی عاقبة الامور هو ان الکلمة الحسنة التی تجری علی لسان الانسان لانه انما تعلم علی المعنی الموافق للمراد یمکن
انجام اور حال کا پورا استدلال کرتی ہیں یہ ہو سکتا ہے کہ کلمہ جو انسان کی زبان پر آجاتا ہے چونکہ وہ مراد کی موافق معنوں پر دلالت کرتا ہی تو اس سے اسکو مراد پر
الاستدلال بها علی المراد بخلاف طیران الطیر وحرکات البهائم واصواتها فانها لعدم دلالتها علی معنی لا یمکن
استدلال ہو سکتا ہی برخلاف جانور کی اور چلا جانا ان کی حرکات اور آواز ان کی کیونکہ انمیں کسیطرح کی دلالت نہیں ہی تو اس سے کسی شی پر
الاستدلال بها علی شیء وان کان اهل الجاهلیة جعلوا العبرة فیها تارة بحرکاتها وتارة باصواتها وتارة بالوانها
اگرچہ اہل جاہلیت نے انمیں سے کسی معنی مقرر کر لیے ہیں کبھی حرکات سے کبھی آواز و نسی کبھی رنگوں سے

وتارة باسمائهم وينشاءمون ببعضها ويتيمنون ببعضها فانهم كانوا يتشاءمون بالغراب على الغربة وبالعقاب
جسکو مولن کہتے ہیں اور بعض اسکو مغرب جانتے ہیں اور یہ غربت کو مستلزم ہے چاہیت والی غراب سے غربت کی خصوصیت ثابت نہیں ہوتی اور عقاب سے
على العقوبة ويتيمنون بالهدهد على الهدى وكان الله كانوا يتبركون بالسانح ويتشاءمون بالبارح والسانح
عقوبت کی خصوصیت ثابت نہیں ہوتی اور ہدہد سے ہدایت کی برکت کو قائل ہیں اور یہ بھی سانح کو مبارک اور بارح کو منحوس جانتے تھے اور سانح
ما ليمر من الطير او الوحش من جهة يسارك الى جهة يمينك والعرب كانوا يتيمنون به لامكان رميه
وہ پرندہ جانور یا وحشی ہوتا ہے جو تیری بائیں طرف سے داہنی طرف کو چلا جاوے اور عرب اسکو بہت مبارک مانتے تھے کیونکہ اسکا شکار
وصيده من غير ان يحرك او البارح ما ليمر من الطير او الوحش من جهة يمينك الى جهة يسارك والعرب كانوا يتشاءمون
تیری بغیر کوشش کے ہوسکتا ہے اور بارح وہ جانور اور وحشی ہوتا ہے جو تیری داہنی طرف سے بائیں طرف کو چلا جاوے اور عرب ایسے کو منحوس شمار کرتے تھے
به لعدم امكان رميه وصيده من غير تحريك او اذكان من عادتهم انهم كانوا اذا خرجوا لحاجة ورأوا الطير
کہ اسکا شکار کرنا تیری کوشش بدون ممکن نہیں ہے کیونکہ اول تو وہ حرکت نہ کرے جو پرند کسی کو اچکتے اور دبوچتے کہ پرندہ
او الوحش يتربصنه يتركون له وبين هبون في حاجتهم وان رأوا الطير او الوحش يمر ليسرة يتشاءمون به ويرجعون
یا جانور اپنے تئیں گرفتار کرا دیتا ہے تو وہ اسکو مبارک جانتے داہنی کام کو چلا جاتا اور اگر کبوتر یا وحشی بائیں طرف کو جاتا یا وہ کبوتر خود ہی اڑتا اور اڑتا ہوا بائیں
الى يسرتهم وربما كانوا يتعرفون الطير والوحش فيتطرون انها ان اخذت ذات اليمين فيتركون بها ويذهبون في
سوئی آتی اور بعضی وقت جانور یا پرند کو دیکھ کر اور اڑا دیتے یا بائیں طرف کو چلا جاتا تو اسکو مبارک سمجھ کر اپنی کارروائی کو گئے
حاجتهم وان اخذت ذات الشمال يتشاءمون بها ويرجعون عن حاجتهم فنهى النبي عليه السلام عن ذلك بقوله
اور اگر وہ بائیں طرف کو روانہ ہوا تو منحوس جانکر اپنی کارروائی سے باز آتے سو نبی علیہ السلام نے اس سے منع فرمایا
اقروا الطير على وكناتها وروى عن معاوية بن حكم انه قال قلت يارسول الله كنا نتطير قال ذلك شئ يجده احدكم
کہ جانوروں کو گھونسلہ میں بیٹھا رہنے دو اور معاویہ بن حکم سے روایت ہے کہ میں عرض کیا یا رسول اللہ ہم تطیر کیا کرتے تھے آپ نے فرمایا یہ تمکو کار باز ہے جو تمہارے
في نفسه فلا يصدنكم يعني ان ذلك شئ يوجد في النفوس من قبل الظنون التي تقرنكم بحكم البشرية من غير
دل میں پیدا ہوتا ہے سو یہ تمکو کار ساز نہ ہونا چاہیئے اور مجرد دہمی بات ہے یعنی ایسے خیالات بشریت کی جہت سے آجاتے ہیں کسی واسطہ سے
ان يكون له تأثير في شئ من النفع والضر فلا يصدنكم عما تريدون اليه من مقاصدكم وقد جاء في حديث
نفع ضرر کی اسمیں اصلا تاثیر نہیں ہے سو اسسے خیال کی باری اپنی مقصود کی تو چوکنی نہ ہونا چاہیئے اور ایک اور حدیث میں آیا ہے
اخرانه عليه السلام قال من ردته الطيرة عن حاجته فقد اشرك فقيل يا رسول الله كفارته يارسول الله يقول اللهم
کہ نبی علیہ السلام نے فرمایا جو شخص طیرہ کھاکر اپنے کار باز سے باز رہا سو وہ مشرک ہے کسی نے عرض کیا یا رسول اللہ اسکا کفارہ کیا ہے فرمایا یہ دعا آتی
لا طير الا طيرك ولا خير الا خيرك ولا الهغيرك ثم يمضي الى حاجته يعني ان كان ما يصيب الانسان من الخير و
ہیں کہ کوئی طیر بجز تیری طیر کے اور نہیں بھی خیر بجز تیری خیر کے خواہ نہیں کوئی معبود سوا تیرے کار ساز بجز تیرے کے پھر اپنی کار جلد جاوے مراد یہ ہے کہ انسان کو جو بھلائی آتی ہے خیر اور
الشر والنفع والضر واليمن والشوم لا يصيبه الا بقضائك وتقديرك وحكمك ومشيتك وفي حديث
شر اور نفع اور نقصان اور برکت اور نحوست وہ بدون تیری قضا اور تیری تقدیر اور تیری حکم اور تیری مشیت کے نہیں ہوسکتے اور ایک حدیث میں
اخرجوا ما ابن مسعود انه عليه السلام قال الطيرة شرك الطيرة شرك قاله ثلثا وما منا الا ولكن الله
جو ابن مسعود کی روایت ہے کہ نبی علیہ السلام نے فرمایا طیرہ شرک ہے طیرہ شرک ہے اسکو تین بار فرمایا اور ہم میں کوئی ایسا نہیں جو خیال نہ کرتا ہو لیکن اللہ
يذهبه بالتوكل وقيل قوله وما منا الا ليس من كلام النبي صلى الله عليه وسلم بل هو من كلام ابن مسعود ثم
توکل سے دفع کر دیتا ہے بعض کہتے ہیں کہ یہ ٹکڑا حدیث میں کا نہیں ہے بلکہ یہ کلام ابن مسعود کا ہے اسمیں نبی

حذف اختصاراً ومعناه ليس منا الا من يقر في قلبه عند ذلك شيء من ذلك على ما جرت به العادة
کچھ محذوف اور مختصر ہی اسکی یہ معنی ہیں کہ ہم میں کا ایسا کوئی نہیں کہ اوسکی دلمیں کچھ وہم نہ گذرتا ہو وہی کیونکہ یہ بھی عادت پڑی ہوئی ہے

لكن لا يستقر فيه بل يحسن اعتقاده بان لا مؤثر الا الله فيسألني الخير ويستعيذ به من الشر بعضي
پر وہ دلمیں نہیں ٹہرتا بلکہ اعتقاد درست ہوجاتا ہے کہ سوائے اور تعالی کی کوئی کچھ اثر نہیں کرتا تب وہ سدا خدا سے خیر مانگتا ہے اور برائی سے پناہ

علم مقصودة متوكلا عليه يسر الله تعالى عما موفقا لرضائه بلطفه وكرمه وفضله المجالس
علم مقصود ہو توکل کیا ہوا اوسپر تو اللہ تعالی اوسکے عمل اپنی مرضی کی موافق اپنے لطف و کرم اور فضل سے بہر آسان کردی

الحادي والاربعون في سبب نزول البليات وسبب دفعها من التوبة والدعوات
اکتالیسویں مجلس میں نزول بلا کے اسباب کا اور توبہ اور دعا کے اوسکو دفع کرنے کا بیان

قال رسول الله صلى الله عليه وسلم اذا فعلت امتي خمس عشرة خصلة حل بها بلاء هذا الحديث
رسول خدا صلی اللہ علیہ وسلم نے فرمایا جب میری امت پندرہ عادتیں اختیار کرلیگی تو اوپر بلا نازل ہوگی یہ حدیث

من صحاح المصابيح رواه علي بن ابي طالب وعدها في الخصال وقال اذا اتخذ الفيء دولا والامانة مغنما
مصابیح کی صحیح حدیثوں میں سے ہی علی بن ابی طالب کی روایت سے اوسنے اوروہ عادتیں گن دیں اور فرمایا جب فی (یعنی غنیمت کو دولت سمجھنے لگیں اور امانت کو لوٹ

والزكوة مغرما واطاع الرجل امراته وعق امه وبر صديقه وجفا اباه وظهر الاصوات في المسجد وساد
اور زکوۃ کو تاوان سمجھا جانے لگے اور مرد جورو کا فرمان بجا لاوے اور ماں سے برا برتاؤ کرے اور باپ پر جفا کرے اور مسجدوں میں پکار ہونے لگے اور قوم کا سردار

القبيلة فاسقهم وكان زعيم القوم ارذلهم واكرم الرجل مخافة شره وظهرت المغنيات والمعازف و
وہ جو سب سے بدکار ہو اور رئیس قوم کا وہ ہو جو سب سے رذیل ہو اور مرد کی عزت اوسکی بدی کی خوف کی کریں اور گانے والیاں اور اوزار بجنے لگیں

شربت الخمر ولبس الحرير واتخذ هذه الامة اولها فعند ذلك يكون الناس مستعدين لنزول البلاء عليهم فعلى
اور شراب پینے لگیں اور حریر پہننا شروع کریں اور یہی امت پہلی امت پر لعنت کرنے لگی تو اب یہ لوگ سزاوار ہونگئی کہ وہ بلا نازل ہووے

هذا ما توجه على قوم من البلاء فليس ذلك البلاء الا بسبب ذنوبهم قال الله تعالى وَمَا أَصَابَكُم مِّن مُّصِيبَةٍ
سو یہ سب کا سب جو خود بلا و مصیبت کسی قوم پر آتی ہے سو خاص قوم پر نہیں اور وہی گناہوں کا ہی چنانچہ اللہ تعالی فرماتا ہی اور جب پڑتی ہے تم کو کسی

فَبِمَا كَسَبَتْ أَيْدِيكُمْ وفي اية اخرى انه تعالى قال وَمَا كُنَّا مُهْلِكِي الْقُرَىٰ إِلَّا وَأَهْلُهَا ظَالِمُونَ فهذا من لم يتركوا امر
سو وہ اوسکے گناہوں کا سزاوار ہی اور ایک آیت میں ہی کہ اللہ تعالی نے فرمایا اور ہم نہیں کسی بستی کو ہلاک کرتے مگر جبکہ وہاں کی لوگ گنہگار ہوں اب اگر ہم کو یہ معلوم ہی کہ جو لوگ امر بالمعروف اختیار کریں

ان تكبوه من الانزار ويشتغلوا بالتوبة والاستغفار ليرفع عنهم ما توجه عليهم من البلاء اما روى عن عبد الله
یعنی وہ سب ترک کردیں اور توبہ اور استغفار میں مصروف ہوں تاکہ اوپر کی سزا جو وہ بلا مقرر موصوف ہوئی ہی رفع ہوجاوی اسلئے کہ عبداللہ

بن عمر انه عليه السلام لما لزم الاستغفار جعل الله له من كل ضيق مخرجا ومن كل هم فرجا ورزقه من حيث لا
بن عمر سے روایت ہی کہ نبی علیہ السلام نے فرمایا کہ جو شخص استغفار کو اپنا خاصہ بنالی تو اوسکو ہر تنگی سے چھٹکارا اور ہر غم سے کشائش پیدا کردیگا اور اوسکو وہاں سے روزی دیگا

يحتسب بل يلزمهم ان يقوموا الى الصلوة في الاوقات الاسحار التي هي اوقات استجابة الدعا اما روى انه عليه السلام
جہاں گمان نہو کہ اوقات سحر ہی ہی ہر صبح اوٹہکر نماز پڑہا کریں کہ وہ وقت دعا کی قبولیت کا ہی اس لئے کہ روایت ہی کہ نبی علیہ السلام نے

كان اذا احزنه امر فزع الى الصلوة ثم اشتغل بالدعا اما روى عن عبد الله بن عمر انه عليه السلام قال الدعاء ينفع
اگر کسی کام سے غم جنس آیا تو نماز شروع کردیتے پھر دعا میں مشغول ہوتے اسلئے کہ عبداللہ بن عمر سے روایت ہی کہ نبی علیہ السلام نے فرمایا کہ دعا بچاوتی ہی

مما نزل ومما لم ينزل فعليكم عباد الله تعالى بالدعاء فانه عليه السلام بين في هذا الحديث ان الدعاء ينفعهم
اوس بلا سے جو نازل ہوچکی اور جو ابھی نازل نہیں ہوئی سو تم اے بندے اللہ کے اوپر دعا لازم کرو کیونکہ اس حدیث میں بیان کردیا کہ دعا اوس بلا کو دفع کرتی ہی

البلاء

البلاء النازل ویدفع البلاء الذی فی صدد النزول فادعوا یا عباد اللہ بالدعاء فان ترکوہ فان البلاء ینزل فیلقا

حوادث ہولناک اور اس بلا کو دفع کرتی ہیں سوائے بندہ احمد کی بھیڑ دعا کرتی رہو دعا کرو پھر چھوڑو کیونکہ بلا جب نازل ہوتی ہے تو لڑتی

الدعا فیحتلی الی یوم القیمۃ کما جاء فی الحدیث ان الدعاء والبلاء یتلقیان بین السماء والارض فیعتلجان الی یوم

دھاستی ہیں پھر قیامت تک نہ فرو ہی جاتی ہیں جیسا کہ حدیث میں آیا ہے کہ دعا اور بلا آسمان اور زمین کے درمیان ٹکراتی ہیں پھر قیامت تک نہ اتری جاتی ہیں

القیمۃ وفی حدیث اخر رواہ سلمان الفارسی انہ سمع قال لا یرد القضاء الا الدعاء وان کان کالامر مبرما ولکن

اور ایک اور حدیث میں سلمان فارسی کی روایت ہے کہ قضا کو سوا دعا کے کوئی نہیں روک سکتا بیشک قضا کا اگرچہ

من جملۃ القضاء رد البلاء بالدعاء فکل بلاء نازل یتلقاہ الدعاء فیدفعہ بالدعاء یکون الدعاء سببا لرد ذلک البلاء کما ترد السلاح

کوئی بھی پختہ ارادہ نہیں ہی پھر بھی

حکم قضا کا ہی کہ دعا سے بلا رد ہو جاتی ہے پھر جو بلا کی فرض ہے دعا سے دفع ہو سکتی ہی تو وہ بلا

یکون سببا لرد السہم فکما ان الترس لما دفع السہم کذلک الدعاء یدفع البلاء وکذا الصدقۃ تدفع البلاء سلمنا رد ذی عن

جیسی ڈھال کہ

واسطی ایک جانی تیر کی سبب ہوتی ہی پھر جیسی ڈھال تیر کو روک دیتی ہی اسطرح دعا بلا کو دفع کر دیتی ہی اور ایسی ہی خیرات کرنا بلا کو دفع کر دیتی ہی اسطرح کہ

علی انہ علیہ السلام قال باکروا بالصدقۃ فان البلاء لا یتخطاہا وفی حدیث اخر انہ علیہ السلام قال لکل یوم نحس

علیہ السلام نے فرمایا ہے کہ صدقہ کرنا صبح ہوتے ہی صدقہ دو پس بلا اس سے آگے قدم نہیں بڑھاتی اور ایک اور حدیث میں کہ نبی علیہ السلام نے فرمایا ہر دن میں نحوست ہوتی ہے

فادفعوا نحس ذلک الیوم بالصدقۃ فان الصدقۃ تمنع وقوع البلاء بعد انعقادہ اسبابہ ولکن التسبیح یمنع وقوع البلاء

سو نحوست اوس دن کی صدقہ سے دور کر دو بیشک صدقہ آئی بلا کو بعد تیار ہونے اسباب کے روک دیتا ہے اور ایسی ہی تسبیح جو کہ بندہ کرتا ہے

لما روی عن کعب انہ قال سبحان اللہ یمنع العذاب ویدل علیہ قولہ تعالی فی حق یونس النبی علیہ السلام فلولا کانت

اسطرح کہ کعب سے روایت ہے کہ یا سبحان اللہ عذاب کو روک دیتا ہے اور قول اللہ تعالی کا یونس نبی علیہ السلام کے حق میں جیسا کہ دلالت کرتا ہی

انہ کان من المسبحین للبث فی بطنہ الی یوم یبعثون وکان تسبیحہ ما حکاہ اللہ تعالی بقولہ فنادی فی الظلمات ان لا الہ الا

پھر اگر وہ تسبیح بلا کو دور نہ کرتا پاک ذات کو تو وہ ہمیشہ اوسکے پیٹ میں رہتا تو اوسکا تسبیح کرنا جیسا کہ اللہ تعالی بیان فرماتا ہی اس یونس نبی علیہ السلام کے حق میں کہ اگر وہ اللہ تعالی کی پاکی بیان کرنے والوں میں سے نہ ہوتا

انت سبحانک انی کنت من الظالمین ثم انہ تعالی عقیب ذلک قال فاستجبنا لہ ونجیناہ من الغم وکذلک ننجی

سو اوسکا تسبیح کرنا نبی علیہ السلام کی بیان فرمائی ہی پھر اللہ تعالی نے اوسکی دعا قبول کی اور اوسکو غم سے نجات دی اور ایسا ہی ہم

المؤمنین وروی انہ علیہ السلام قال ما من مکروب یدعو بہذہ الدعاء الا استجیب لہ وفی روایۃ اخری انہ

مومنوں کو نجات دیتے ہیں اور ایک اور روایت ہی کہ نبی علیہ السلام نے فرمایا جو مصیبت زدہ یہ دعا پڑھے گا دعا مانگی جائے گی اور قبول ہوگی

قال الا اخبرکم بشیء اذا نزل باحدکم کرب او بلاء دعا بہ فرج اللہ عنہ قیل بلی یا رسول اللہ قال دعاء ذی النون

فرمایا کہ کیا تم کو ایک دعا نہ بتاؤں کہ اگر کسی پر غم یا مصیبت یا بلا نازل ہو دعا کرے تو اللہ تعالی اوسکی مصیبت دور کر دے گا لوگوں نے عرض کیا ہاں یا رسول اللہ آپ فرمائیے وہ دعا کونسی ہی

لا الہ الا انت سبحانک انی کنت من الظالمین وذکر عن بعض الصالحین ان من اعظم الاشیاء الدافعۃ للبلاء الفترۃ

کی یہ ہیں تو ہی اللہ ہے سوا تیرے کوئی معبود نہیں ہی میں تو ہی گنہگاروں میں سے ہوں اور بعضے صلحا سے مذکور ہوا کہ اگر کوئی ہیں کی نام اشیاء میں سے بلا کی بڑی دفع کرنیوالی اور رد کی کثرت ہے

الصلوۃ علی نبینا علیہ السلام فان کثرۃ الصلوۃ علی النبی علیہ السلام من اعظم الاسباب الموجبۃ للغفران والفوز بالعلی الدرجات یدل علی ذلک حدیث ابی

بی علیہ الصلوۃ والسلام ہیں بیشک وہ کثرت نبی علیہ السلام پر درود سے اوسکے گناہوں کی خوفناک چیزوں بلند درجوں کی ایک بڑا وسیلہ ہی جیسا کہ حدیث ابی

بن کعب ان رجلا التزم ان یجعل صلوتہ کلہا علیہ فقال علیہ السلام اذا تکفی ہمک ویغفر ذنوبک والی حاصل الرجاء

بن کعب کی دلالت کرتی ہی کہ ایک شخص نے صمم ارادہ کیا تھا کہ اپنی تمام نماز نبی علیہ السلام پر درود پڑھا کرے تو نبی علیہ السلام نے فرمایا اس سے تیری فکروں کا کفایت ہونا اور تیرے گناہ بخشے جانا ہی

اذا توجہ فالمشروع الاشتغال بالتوبۃ والاستغفار وبجاہ النبی الخ اللہم اجعل البر والتقوی عقباہ الخ

کہ جب کوئی بلا سامنے آوے تو مشروع یہ ہی کہ توبہ اور استغفار میں مشغول ہو اور اوسکا حال جیسا ہی ہو نبی کے بلا دفع ہونے کی اپنی حالت کہے۔ اور یہ بھی مشروع ہی کہ اللہ تعالی سے اوسکے نبی کے

وَمَنْ يَتَّقِ اللّٰهَ يَجْعَلْ لَّهٗ مَخْرَجًا وَّيَرْزُقْهُ مِنْ حَيْثُ لَا يَحْتَسِبُ فانه تعالى بين في هذه الآية ان من يتق الله
اور جو کوئی ڈرتا ہے اللہ سے وہ کر دیگا اللہ واسطے اس کے نکلنا اور روزی دیگا اوسکو جہاں سے اوسکو خیال ہو اللہ تعالیٰ نے اس آیت میں بیان فرمایا کہ جو شخص اللہ تعالیٰ سے ڈرتا ہے گا
في كل بلاء يأتي فإنه يجعل الله تعالى له مخرجاً ومخلصاً من غموم الدنيا والآخرة وروي انه عليه السلام قال
ہر کام کی جو مشکل پڑے اس سے اوسکو نکال لاوے گا اور مشکلات اور غم دنیا اور آخرت کی آفات سے اوسکو بچاوے گا اور حدیث میں آیا ہے علیہ السلام کے فرمایا
انی لأعلم آية لو أخذ الناس بها لكفتهم ومن يتق الله فإنا لن يقرأها ويعيدها وروي ان عوف بن مالك اشجعي
مجھکو البتہ ایسی آیت معلوم ہے اگر خلقت اوسکو پڑھا کرے اور اوسپر عمل کرے تو اوسکو کافی ہو اور من یتق اللہ سے پورا کرتے ہے اور وہ حدیث کہ عوف بن مالک اشجعی کا بیان
المشركين أبناء له يقال له سالم فأتى النبي ﷺ فقال أسر ابني يا رسول الله وشكا إليه الفاقة فقال له النبي عليه السلام
سالم نام مشرکوں کا اوسکا بیٹا گرفتار کر لیا اوسکو اوسکی باپ علیہ السلام کی خدمت میں حاضر ہو کر عرض کیا یا رسول اللہ میرا بیٹا پکڑا گیا اور فاقہ کی شکایت کی سو نبی علیہ السلام نے فرمایا
اتق الله واكثر من قول لا حول ولا قوة إلا بالله العلي العظيم ففعل فبينما هو في بيته إذ قرع ابنه الباب ومعه مائة من الإبل
خدا سے ڈرتا رہ اور حول ولا قوۃ آخر تک کثرت سے پڑھا کر سو اوسنے ایسا ہی کیا ایک دن اوسکا بیٹا گھر میں آیا کہ سو اونٹ ہنکاتا لایا اور اوسکا بیٹا سو اونٹ پر تھا
غفلوا عنها العدو وفاتتها وعلم من هذا كله ان كل خير وطاعة من أعظم ما يستدفع به البلاء وأما الاستغفار
کہ دشمن اونٹوں سے غافل ہو گئے تعاقب نہ کر سکے اور وہ اونٹ ہاتھ آگئے اس حدیث سے اوسکا مطلب معلوم ہوا کہ تمام خیر اور طاعت بلا کی بڑی دفع کرنیوالی ہے اور
بالمعاصي والمناهي فلا يمنع نزول البلاء بل يقوي وقوعه لما روي انه عليه السلام قال لا يصيب العبد نكبة فما فوقها
اور منہیات سے ممنوعات سے معاصی کا کرنا نہیں ہٹاتا بلکہ بلا کا آنا اور زیادہ پختہ ہوتا ہے اسلئے کہ نبی علیہ السلام نے فرمایا کہ نہیں پہنچتا بندہ کو کوئی صدمہ اور نہ زیادہ صدمہ
وما أدبر دينار لابن دينار وما يعفو الله عنه أكثر فقرأ قوله تعالى أَوَلَمَّا أَصَابَتْكُمْ مُّصِيبَةٌ قَدْ أَصَبْتُمْ مِّثْلَيْهَا قُلْتُمْ أَنَّىٰ هَٰذَا قُلْ هُوَ مِنْ عِندِ أَنفُسِكُمْ
اور نہ پیٹھ پھیری دینار نے دینار سے اور اللہ تعالیٰ معاف کرتا ہے بہت سے گناہ پھر آپ نے یہ آیت پڑھی کیا جب تمکو ایک مصیبت پہنچی تم کو اوسکی مثل دو مصیبتیں پہنچ چکی ہیں تو اوس وقت تم نے کہا کہاں سے یہ آئی تو کہدے کہ یہ تمہاری طرف سے ہے
أكثر من ذلك يحبس على الصراط فإن كانت أكثر من ذلك يعذب في جهنم على قدر ذنوبه ثم يخرج منها بالتوحيد ان كا
تباہ ہوئے تو صراط پر روک لیا جاویگا پھر اگر گناہ اوس سے زیادہ ہونگے تو جہنم میں عذاب دیا جاویگا پھر توحید کی برکت سے نکالا جاویگا اگر
توحيداً صحيحاً وان لم يكن توحيده صحيحاً لا يخرج منها بل يبقى فيها أبد الآبادان الناس في الآخرة على ثلاثة أقسام
توحید صحیح اور مدت ہوگی اور اگر توحید کی توحید صحیح نہیں ہوگی تو ہمیشہ جہنم ہی میں رہیگا بلکہ ہمیشہ کہ دوزخی ہیں سو اسواسطے کہ آخرت میں لوگ تین قسم کے ہونگے
قسم الأول قسم الفائزين وهم الذين قال الله تعالى فيهم فَلَا تَعْلَمُ نَفْسٌ مَّا أُخْفِيَ لَهُم مِّن قُرَّةِ أَعْيُنٍ
پہلی قسم تو قسم کامیاب ہوگی وہ وہ لوگ ہیں جنکی متعلق یہ اللہ تعالیٰ فرماتا ہے کہ کسی کو معلوم نہیں جو چھپا رکھا ہے اوسکے واسطے
جَزَاءً بِمَا كَانُوا يَعْمَلُونَ وقال النبي عليه السلام اخبارا عن الله تعالى اني اعددت لعبادي الصالحين ما لا عين رأت
بدلا اوسکا جو کرتے تھے اور نبی علیہ السلام سے اللہ تعالیٰ کی طرف سے خبر دیتے ہیں میں اپنے نیک بندوں کے واسطے تیار کر رکھا ہے وہ راحت کہ کسی آنکھ نے نہ دیکھی
ولا اذن سمعت ولا خطر على قلب بشر والقسم الثاني قسم الهالكين وهم الذين كذبوا بالحق لما وصل اليهم فأنه
اور نہ کسی کان نے سنی اور نہ گذری کسی بشر کے دل پر اور دوسرا قسم ہلاک ہونیوالوں کی قسم ہے وہ وہ لوگ ہیں جنہوں نے حق کو جب پہنچا اوسکو جھوٹ سمجھا اور

سعادة الآخرة لا تكون الا فی القرب من الله تعالی والنظر الی وجهه الكريم وذلك لا يحصل الا بالمعرفة التی يعبر عنها

آخرت کی سعادت بدون قرب الٰہی اور مشاہدہ وجہ کریم کی کبھی نہیں ہوتی اور یہ قرب اور مشاہدہ بدون معرفت کے حاصل نہیں ہوتا

بالايمان والتصديق وهما الكتاب الاول بالحق ولم يصد قوا به كانوا بعيدا عنه ومن عن ربهم يومئذ لمحجوبون وكل محجوب

ایمان اور تصدیق جس کا نام ہے اور یہ دونوں کتابیں جو حق کی کتاب ہیں کی اور کو نہ کچھ یہ شناسا تو اس دن سے ہو گئی وہ اپنی رب سے اوس دن روکی جاویں گی اور ہر شخص اپنی

عن ربه يكون هالكا محترقا بنار الفراق ونار جهنم لان الاياد والقسم الثالث قسم المعذبين وهم الذين دخلوا اصل

رب سے ہجوب ہوا وہ ایک ہوا فراق اور دوزخ کی آگ میں قدم کو جلا رہیگا اور تیسری قسم عذاب کی لوگ ہیں کہ لوگ ہیں کہ اصل ایمان تو موجود ہے لیکن

الايمان لكنهم قصروا فی العمل بمقتضاه فان راس الايمان هو التوحيد والتوحيد نفی الشرك بالاعتقاد العبد ان الله

برے عمل ہوں فی مطابق ایمان کی تعالی میں قصور کیا کیونکہ اصل ایمان تو توحید ہے اور توحید دور کرنا شرک کا ہی جب آدمی یہ اعتقاد کرتی کہ اللہ تعالی

واحد فی ذاته وصفاته وافعاله فما يظهر شئ فی العالم الا بعلمه وارادته وخلقه ولا يستحق العبادة الا هو

ایک ہی اپنی ذات اور صفات اور افعال میں اور کوئی شی عالم کی اللہ بدون اوسکی علم اور ارادہ اور پیدائش کی پیدا نہیں ہوتی اور نہ کوئی مستحق عبادت کا ہی

فعلی هذا كل من يقول لا اله الا الله يصير كانه يقول انی اعتقد ان الله تعالی واحد فی ذاته وصفاته وافعاله

سو اوسکی اس اعتقاد کی موافق جو شخص یہ اقرار کرتا ہی کہ نہیں کوئی معبود سوا اللہ کی تو گویا یہ کہتا ہی مجھ کو یقین ہی کہ اللہ تعالی ایک ہی اپنی ذات اور صفات اور افعال میں

ولا يظهر فی العالم شئ الا بعلمه وارادته وخلقه ولا يستحق العبادة الا هو فانی التزمت عبادته ولا اعبد الا اياه

اور عالم میں کوئی شی بدون اوسکے علم اور ارادہ اور پیدائش کی پیدا نہیں ہوتی اور مستحق عبادت کا ہی ہو سوا اوسکی کوئی معبود اور پرستش کا نہیں ہو سو میں نے جو اوسکی عبادت اپنی ذمہ لیکر اوسکی پرستش کی ہی اور سوا اوسکے

وبعد هذا الاعتراف كل من اتبع هواه فقد اتخذ الهه هواه فهو موحد بلسانه فقط والتوحيد بكل الابا ستقا

کسی کی عبادت نکرونگا اور بعد اس اقرار کے جو شخص اپنی خواہش کا تابع ہوا تو گویا اپنی خواہش کو معبود بنالیا پس شخص زبانی تو موحد ہی اور توحید پر بجملہ اوسکو کامل ابا ہ استقا

عليه ومن لم يستقم عليه ولو فی امر يسير بل اتبع هواه ولو فی فعل قليل يكون خارجا عن سواء السبيل وذلك قاسم

اوسپر نہیں ہی اگرچہ امر اونی میں ہو بلکہ اپنی ہوس کا تابع ہوا اگرچہ چھوٹی سی ہو تو وہ سیدھی راہ سے الگ ہی اور اس ہی کامل توحید میں

فی كمال التوحيد ولعدم خلوه يشير عن ذلك قال الله تعالی وان منكم الا واردها الآية فيكون الورود علی النار لكل احد

نقصان آتا ہی اور چونکہ اس سی کوئی نہ بچنے والی نہیں ہی ۱۲ سہم اللہ تعالی فرماتا ہی اور تم میں جو نہیں ہی مگر پہنچنے والا اوس پر یہ کام گذرنا یقین اگر ہو گا

مسبقا واما الشاذ فيمن يخرج منها وفی اى وقت يخرج منها وتدر حاء فی بعض الاخبار ما يدل علی ان اخرهن يخرج بعد

سبقت نہیں ہی جو اوس ہی نجات پا جاویگی اور کس وقت اوسمیں سی نکلیگی اور تدرحاء بعض احادیث کی مضمون سی معلوم ہوتا ہی کہ سب سی پچھلا رسالت پناہ کی

سبعة الاف سنة وبعضهم يجوز عنها كبرق خاطف وكالبث فيها البث لزجر الله تعالی ان يجعلنا منهم بلطفه

سات ہزار برس کی تک اور بعضی اوسمیں سی جلدی گئی بجلی کا طرح جہنم سی نکلیں گے اور کوئی اوس میں ٹھہرا رہیگا بجھ اوسمیں ہی کہ اللہ تعالی اپنی الطف اور فضل

وكرمه المجلس الثانی والاربعون فی بيان دفع البلاء حين نزول البلاء

اور کرم سی ہم کو اوسمیں داخل کرے بیالیسواں مجلس اس بیان میں کہ دعا اور توبہ کی بلا کو دور کرتی ہی اور دفع کرتی ہی

وبعد النزول قال رسول الله صلی الله عليه وسلم ان الدعاء ينفع مما نزل ومما لم ينزل فعليكم عباد الله بالدعاء

رسول اللہ صلی اللہ علیہ وسلم نے فرمایا بیشک دعا نفع دیتا ہی اوس سی جو نازل ہو چکا اور اوس سی جو نازل نہیں ہوا سو اے بندگان خدا تم کو

ذكره الحديث من حسان المصابيح رواه عبد الله بن عمرو معناه ان الله عاء يدفع البلاء النازل ويدفع البلاء الذی

یہ حدیث مصابیح کی حسن حدیث ہی اوس کو عبد اللہ بن عمرو نے روایت کیا اسکی معنے یہ ہیں کہ دعا آتی ہوئی بلا کو دفع کرتی ہی اور اوس بلا کو بھی

كان فی حبل النزول فاذا وصل الى الله بالدعاء فانه تلقاه فدفعه وادرك الدعاء البلاء فهو يتصارعان الى يوم القيمة

جو نازل ہونے کی تیاری ہی سو جس وقت دعا کرنے والا دعا کو اللہ تک پہنچا دیتا ہی سو دعا اوس بلا کو لیتی ہی اور اوسکو دفع کرتی ہی سو وہ دونوں قیامت تک لڑتے رہیں گے

کما جاء فی الحدیث ان الدعاء والبلاء یلتقیان بین السماء والارض فیعتلجان الی یوم القیمۃ وقد روی عن سلمان الفارسی رضی اللہ عنہ
جانچہ حدیث میں آیا ہے کہ دعا اور بلا آسمان اور زمین کے درمیان ملتی ہیں پھر قیامت تک ٹکراتی رہتی ہیں اور سلمان فارسی سے روایت ہے

انہ علیہ السلام قال لا یرد القضاء الا الدعاء فان کان من جملۃ القضاء رد البلاء
کہ نبی علیہ السلام نے فرمایا قضا کو صرف دعا ہی سے کوئی چیز روکتا ہے کیونکہ قضا کا اگر کوئی روکنے والا ہے تو یہ ہے کہ حکم قضا کا ہی کہ دعا سے ٹال دو چنانچہ

بالدعاء فکذلک البلاء قد ران منذ فرط الدعاء فیکون الدعاء سببا لرد ذلک البلاء کالترس الذی یکون سببا لرد السہم فکما
پھر جب بلا کا فرض دعا سے رفع ہو جاوے تو دعا اور بلا کی جب یہ جوڑی ہوئی مانند ڈھال کی ہوئی پھر تیر کا ان

ان الترس یدفع السہم کذلک الدعاء یدفع البلاء وقد روی عن ابن مسعود انہ علیہ السلام قال سلوا اللہ من فضلہ
دونوں کا مقابلہ ہی ہے تیر کو روکنے والی ڈھال ہی ہے یہ دعا بلا کو دفع کرنے والی ہے ابن مسعود سے روایت ہے کہ نبی علیہ السلام نے فرمایا اللہ سے اس کا فضل مانگا کرو

فان اللہ یحب ان یسال یعنی ان اللہ تعالی کریم قادر علی قضاء الحوائج یحب ان یطلب منہ قضاء الحوائج فالمراد
کیونکہ اللہ تعالی سوال کو پسند کرتا ہے محبوب سمجھتا ہے یہ مراد ہے کہ اللہ تعالی کریم ہے اور حاجات روا کرنے پر قادر ہی ہے پھر محبوب سمجھتا ہے کہ حاجات طلب کریں سوائے ایمان والو

منہ قضاء حوائج الآخرۃ ایہا المؤمنون وفی حدیث آخر وما ابوہریرۃ انہ علیہ السلام قال من لم یسال اللہ یغضب علیہ
اور ہی اپنی اپنی حاجتیں طلب کرو اور ایک حدیث میں ہے ابوہریرہ کی روایت سے کہ نبی علیہ السلام نے فرمایا جو شخص اللہ سے سوال نہیں کرتا تو اللہ اس پر بہت غصہ کرتا ہے

کان من ابلیس منہ تعالی حاجۃ یکون فی صورۃ الاستغناء عنہ تعالی لکا یجوز للعبد ان لا یعرض حاجتہ علی اللہ تعالی
اسلئے کہ جو اللہ تعالی سے حاجت طلب نہیں کرتا تو وہ ظاہر میں اللہ تعالی سے بے نیاز ہوتا ہے اور بندہ کو یہ جائز نہیں کہ اللہ تعالی سے کوئی حاجت پیش کرنی چھوڑ دے اور بے نیاز ہو جاوے

لیکون ہذا اعترافا بالعبودیۃ وفقرہ وعجزہ واحتیاجہ الی اللہ تعالی فی قضاء حوائجہ فان احب العباد الی اللہ تعالی
تاکہ یہ بھی اپنی عبودیت کا اور فقر کا اور عجز کا اور اللہ تعالی کی طرف احتیاج کا اظہار ہو جاوے کیونکہ محبوب تر بندہ اللہ تعالی کا

من یسالہ والبغض الیہ من یستغنی عنہ واحب العباد الی الناس من یستغنی عنہم ویکرہ الناس شیئا ویبغض
وہی ہے جو اس سے مانگتا رہے اور مبغوض تر بندہ اللہ کا وہ ہی ہے جو اس سے بے پرواہی برتے اور محبوب ترین بندہ وہ ہوتا ہے جو لوگوں کی بے پروائی اور بے نیازی چاہتا ہے اور لوگ ناپسند کرتے ہیں

العباد الیہم من یسالہم وقد روی عن ابی ہریرۃ انہ علیہ السلام قال لیس شیء اکرم علی اللہ تعالی من الدعاء یعنی ان کرم
اور لوگوں کے نزدیک وہ ہی بے نیاز ہوتا ہے جو لوگوں سے سوال کرتا ہے ابوہریرہ ہی سے روایت ہے کہ نبی علیہ السلام نے فرمایا کوئی چیز اللہ تعالی پر دعا سے زیادہ مکرم نہیں مراد یہ ہے کہ

العبادۃ اعنی اللہ تعالی الدعاء بل جاء فی حدیث آخر انہ علیہ السلام قال الدعاء ہو العبادۃ ثم قرأ قولہ تعالی ادعونی
کرم عبادت کا بجز سوائے دعا کے نہیں ہے بلکہ ایک اور حدیث میں آیا ہے کہ نبی علیہ السلام نے فرمایا دعا ہی عبادت ہے بلکہ عبادت ہی دعا ہے

اَسْتَجِبْ لَکُمْ فانہ علیہ السلام لما حکم فی ہذا الحدیث ان الدعاء ہو العبادۃ استدل علیہ بالآیۃ کان فی الآیۃ
کہ تمہارا رب کہتا ہے مجھ سے دعا مانگو میں تمہاری دعا قبول کروں گا اس حدیث میں یہ فرمانا کہ دعا ہی عبادت ہے تو اس پر سب آیت سے استدلال کیا اسلئے کہ آیت میں دعا کرنے کا

امر بالدعاء واستدلال الامر عبادۃ یحصل الداعی فی مقابلتہا ثواب وان لم یحصل مرادہ لکن ظاہر عبارتہ علیہ السلام
امر ہے اور فرمان برداری امر کی عبادت ہوتی ہے اسکی مقابلہ میں دعا کرنے والی کو ثواب ملتا ہے اگرچہ مقصد کا حاصل نہ ہو لیکن حدیث کے ظاہر عبارت سے یہ

یدل علی ان کل عبادۃ الدعاء ولیس کذلک بل معنی الحدیث ان الدعاء معظم العبادۃ کان فی الدعاء اظہار العجز والاعتراف
معلوم ہوتا ہے کہ ساری عبادتوں میں دعا ہی عبادت ہے نہیں بلکہ حدیث کے معنی یہ ہیں کہ دعا عبادت ہی اسلئے کہ دعا میں عجز کا اظہار اور فقر کا اقرار ہوتا ہے

بالفقر والقبال علی اللہ تعالی والرجاء منہ والاعراض عما سواہ وہذہ الامور کلہا من العبادۃ ویقرب من ہذا المعنی
اور اللہ تعالی کی طرف توجہ اور اسی کی امید داری اور ماسوا سے بے نیازی ہوتی ہے اور یہ سب باتیں عبادت کی ہیں اور اسی مضمون کی طرح ہوا

ما روی عن انس انہ علیہ السلام قال الدعاء مخ العبادۃ فان مخ الشیء خالصہ وروی عن ابی ہریرۃ انہ علیہ السلام
جو انس سے روایت کرتی ہیں کہ نبی علیہ السلام نے فرمایا دعا عبادت کا مغز ہے کیونکہ مغز ہر شئی میں سے خالص ہوتا ہے اور ابوہریرہ سے روایت ہے کہ نبی علیہ السلام نے فرمایا

قال من سرہ ان یستجیب اللہ دعاءہ عند الشدائد فلیکثر الدعاء عند الرخاء فعلی ھذا ینبغی للعبد ان یواظب علی
فرمایا جسکو یہ بات پسند ہو کہ اللہ تعالیٰ اوکی دعا سختی مصیبت میں قبول کرے تو چاہئے کہ آسیش وآسانی میں خوب دعا کیا کرے اسی طرح ان کی مواظبت بندہ کو ایسی حالت میں جبکہ بلا میں مبتلا ہو

الدعاء وبکثرۃ فی حالۃ النعمۃ والرخاء لینال النجاح فی حال الضیق والبلاء فان من یدأ علی الدعاء فی الرخاء یصیر
اور نعمت اور آسیش کی حالت میں زیادہ تر دعا کیا کرے تاکہ تنگی اور بلا کی وقت خصوصی حاصل ہو بیشک جو شخص آسیش میں دعا کی مواظبت کریگا تو وہ

من احزاب اللہ تعالی وممن عادۃ العظماء ان یضعوا حزبھم عند الشدائد ثم انہ اذا دعی ینبغی لہ ان یکون موقنا
اللہ والوں میں داخل ہوجائیگا اور عظماء کی عادت ہے کہ سختی میں اپنا ہتھیار تیار کر لیتے ہیں پھر جب یہ دعا مانگی تو اوسکو یقین کرنا چاہئیں کہ یقین کی اوسکی

بالاجابۃ لانہ تعالی وعد بالاجابۃ قال ادعونی استجب لکم وروی عن ابی ھریرۃ رضی اللہ عنہ علیہ السلام انہ دعا اللہ وانتم
کہ اللہ تعالیٰ قبول کرنی کا وعدہ کر چکا ہے فرمایا مجھکو پکارو کہ میں تمہاری دعا قبول کرونگا اور ابوہریرہ رضی اللہ عنہ سے نبی علیہ السلام نے فرمایا اللہ تعالی سے قبولیت کا یقین کرکے

موقنون بالاجابۃ فان الداعی اذا لم یکن موقنا بالاجابۃ لا یکون مستحقا للرجاء فلا یکون رجاءہ صادقا فی دعاءہ
دعا مانگو اسلئے کہ دعا مانگنے والا اگر قبولیت کا یقین نہیں کرتا تو مستحق امید واری کا نہیں ہوتا پھر اوسکی امید واری صادق نہیں ہوتی اور نہ اوسکی دعا

خالصا لان الرجاء ھو الباعث علی الطلب فاذا لم یتحقق الرجاء لا یتحقق الطلب فکیف یمکن الداعی ان یکون موقنا
خالص ہوتی ہی اسلئے کہ امید واری ہی طلب کی باعث ہوتی ہی پھر جبکہ امید واری ہی نہ ہوئی تو طلب بھی نہیں ہوگی اگر کوئی یہ اعتراض کرے کہ کیونکر ہوسکتا ہی کہ دعا مانگنے والا اپنی

بالاجابۃ دعاءہ مع وقوع التخلف فی الاجابۃ حیث یری ان بعض الدعاء یستجاب وبعضہ لا یستجاب فالجواب ان الداعی
دعا کی قبولیت کا یقین کرلی باوجودیکہ قبولیت میں خلاف واقع ہوتا ہی اسلئے کہ یہ دیکھتا ہی کہ کوئی دعا تو قبول ہوجاتی ہی اوکوئی دعا قبول نہیں ہوتی تو اوسکا یہ یقین کرنا کہ

لا یکون محروما عن الاجابۃ البتۃ فان الاجابۃ المطلقۃ حاصلۃ لہ حیث وعد اللہ الصدق لکن امرھا الی اللہ تعالی
مانگنے والا اگر قبولیت سے محروم نہیں ہوتا مطلق اجابت تو اوسکی ہی ہوتی کہ حاصل ہوتی ہی اسواسطے کہ سچا وعدہ ہوچکا ہی لیکن اوسکا حاصل کرنا اللہ تعالیٰ ہی کی

ان یجعلھا ما یشاء فی ای وقت شاء فان ما سال الداعی ان کان حصولہ مقدرا فی الحال وان کان
اوسکو جو چاہی اور جسوقت چاہی کردی کیونکہ سوال دعا مانگنی والی کا اگر مقدر میں نہیں ہونیوالا ہی تو مرتب ہوجاتا ہی اور اگر اوس سوال کا ہونا

حصولہ مقدرا فی وقت اخر یحصل فی ذلک وان لم یکن مقدرا یدفع عنہ من البلاء مثل ما سالہ عوضا عما سال او
اور وقت پر منحصر ہی تو اوسوقت ہوجائیگا اور اگر مقدر میں ہونیوالا کی نہیں تو اوسپر سے کوئی بلا اوسکی بدلہ میں سوال کی برابر رفع ہوجاتی ہی یا اوسکو آخرت میں اوس سوال کا بدلہ

یحصل لہ فی الاخرۃ من الثواب عوض ما سال لان الدعاء عبادۃ والعبادۃ لا یکون فاعلھا محروما من الثواب وقد
ثواب ملیگا اسلئے کہ دعا تو عبادت ہی اور عبادت کرنیوالا یعنی عابد تو اوسیکی محروم نہیں ہوتا

روی عن یزید الرقاشی انہ قال انی اذا کان یوم القیمۃ عرض اللہ تعالی العبد دعوات دعی بھا فی الدنیا ولم یستجب لہ فیقال
اور یزید رقاشی ہی روایت ہی کہ نبی علیہ السلام نے فرمایا جب قیامت کا دن ہوگا تو اللہ تعالیٰ بندہ کو اوسکی دعائیں دنیا میں مانگی ہوئی جو قبول نہیں ہوئی ہی دکھلائیگا فرمائیگا

عبدک دعوتنی یوم کذا وکذا فامسکت علیک دعاءک فخذ مکان دعاءک ما شئت فیوضع لہ من الثواب فیتمنی العبد
اپنے بندہ تونے مجھسے فلانی فلانی دن میں یہ دعا مانگی تھی سو میں نے تیری دعائیں بھی تو اوسکے بدلہ میں تو اوسکو جو چیز تیری دل چاہی جمع کر کہ لیجا پس

یعطی من الثواب حتی یتمنی بیتہ تعالی لم یفرغ لہ حاجۃ قط فاذا کان کذلک یلزم للداعی ان یکون موقنا فی اجابۃ ما
اوسکو ثواب ملی جائیگا آخر کو یہ آرزو کریگا کہ کاش اللہ تعالیٰ اسکی کوئی حاجت کبھی پوری نہ کرتا جب دعا کا یہ حال ہی تو دعا مانگنی والی کو لازم ہی کہ بھروسہ دعا کی قبولیت کا یقین کرکا

ادعی بہ او یعوضہ اما فی الدنیا او فی الاخرۃ لما روی انہ علیہ السلام قال ما من مسلم یدعو بدعوۃ لیس فیھا اثم او
یا اوسکی بدلہ کر یا دنیا میں یا آخرت میں کیونکہ روایت ہی کہ پیغمبر علیہ السلام نے فرمایا نہیں کوئی مسلمان جسمیں کچھ گناہ ہو

قطیعۃ رحم الا اعطاہ اللہ بھا احدی ثلث اما ان یعجل لہ دعوتہ او ان یؤخرھا فی الاخرۃ واما ان یصرف عنہ من السوء
قطع رحم مگر عطا فرماوے گا اوسکو اللہ تعالیٰ ایکبات تین میں سے یا تو اوسکی دعا جلد قبول ہوگی یا اوسکو پیغمبر پر رکھیگا آخرت میں اور یا اوس سے کوئی مصیبت اوسکی برابر رفع کردیگا

مثلہا او فی لفظ اخر اما ان یکفر عنہ من ذنوبہ بقدر ما دعا او فی حدیث اخر انہ علیہ السلام قال ما من مسلم
اور دوسری حدیث میں اور ہی دعا کی برابر گناہ معاف ہو جاتے ہیں کہ نبی علیہ السلام نے فرمایا نہیں کوئی مسلم

یدعو بدعاء الا اعطاہ اللہ ما سأل او کف عنہ من السوء مثلہ ما لم یدع باثم او قطیعۃ رحم فالدعاء بالاثم مثل
جو کچھ دعا مانگے مگر اللہ تعالیٰ جو طلب کرے اسکو عطا فرماتا ہے یا اس کو کوئی مصیبت اوسکی برابر دفع کرتا ہے جبتک کہ گناہ کی یا قطع رحم کی دعا نہ کرے یا جھگڑا کی دعا نہ کرے ایسی دعا

ان یقول اللہم ارزقنی شرب الخمر او قتل انسان او ملی غلام او مغیر نعم اللہ مما یحرم علیہ فعلہ والدعاء بقطیعۃ الرحم
ہی مثل کہ الٰہی مجکو پینا شراب کا یا قتل انسان کا یا ظلم غلام کی جسکے یا اور کچھ سوا اسکے جسکا کرنا حرام ہے اور دعا قطع رحم کی مثل

مثل ان یقول اللہم ہا اعطیتنی دینی والمولا الذی اخوا غیر دینی فان الدعاء بہذین الوجہین لا یقبل ثم انہ المراد
دین کیا الٰہی تو نے مجکو اور میرا باپ کہ اور دعا کرے یا چچا کی کہ یا اور سوا اسکے بیشک یہ دو طرح کی دعا قبول نہیں ہوتی پھر یہ شخص جب دعا مانگے کہ قاضی

ان یدعو بدعوی ینبغی لہ ان یتوب لہ عن خطایاہ الا تام رد المظالم وحقوق الانام ثم یتوضأ ویستقبل القبلۃ ویحثو علی
تو اوس کو پہلے اپنی گناہوں سے اور معصیت سے توبہ کرنی اور مظالم اور مخلوقات کی حقوق ادا کرنی پھر وضو کر کی قبلہ کی طرف متوجہ ہو کر روز زانو بیٹھے

رکبتیہ ثم یرفع یدیہ ویدعو بالخضوع والخشوع ویسألہ ما دعا بہ ثلثا الماوردی عن ابن مسعود رضی اللہ عنہ علیہ السلام
پھر دونو ہاتھ اوٹھا کر نہایت الحاح اور عاجزی سے دعا مانگی اور جو کچھ تین تین بار سوال کرے اسکو ملیگا ابن مسعود سے روایت ہے کہ نبی علیہ السلام

کان اذ دعی دعا ثلثا واذا سأل سأل ثلثا ویختار فی الدعاء الجوامع والمراد بالجوامع ما کان لفظہ قلیلا ومعناہ کثیرا
جب دعا مانگتے تو تین تین بار مانگتے اور جب سوال کرتے تین بار سوال کرتے اور جوامع جامع دعاؤں سے مراد ہے جو جامع کلمے ہوں تھوڑے لفظ ہوں بہت

قد جمع بہ خیر الدنیا والاخرۃ کما فی قولہ تعالیٰ رَبَّنَآ اٰتِنَا فِی الدُّنْیَا حَسَنَۃً وَّفِی الْاٰخِرَۃِ حَسَنَۃً وَّقِنَا عَذَابَ النَّارِ ویجتنب
اور دعا میں ہو جس میں تمام خوبی دنیا اور آخرت کی آجاوے جیسا کہ یہ جامع دعا میں ہے سب بھلائی دنیا کی مجکو دو اور آخرت میں بھلائی دو اور دوزخ کی عذاب سے ہمکو بچا

الاعتداء فیہ والجہر او ذکر الحد المشروع فالاولی ان لا یجاوز الدعوات المأثورۃ کقولہ لا اتعدی فی جہنا نہ فیسأل ربہ الجنۃ ویستعیذ بہ
تعدی کی یعنی حد شرع سے باہر نہ ہو یعنی کہ شرع کی حد سے باہر ہو جاوے اب اولی یہ ہے کہ دعوات ماثورہ سے جو حدیثوں میں ہیں تجاوز نہ کرے مثلاً کہے کہ میں

ابلیس کل حد یحسن الدعاء وقیل ان العلماء کانوا لا یزیدون فی الدعاء علی سبع کلمات ویشہد لہذا خرسورۃ البقرۃ فانہ تعالیٰ
اوسطرح کہہ سکتا ہے کہ یہ شخص اچھی دعا میں جان سکتا اور کہتے ہیں کہ بعض علماء دعا کی اندر سات کلمات سے زیادہ نہیں بڑھاتے تھے اور اسکو گواہ آخر سورہ بقرہ کا ہے سو اللہ تعالیٰ فی

لم یجز فی موضع من ادعیۃ عبادہ اکثر من ذلک حیث بین فیہ انہم ما نالوا ما نالوہ الا بتوفیقہ ایاہم لذلک
کسی مقام میں بندوں کی دعاؤں میں اسی قدر دعا کرنا جہاں بہتیرا بیان فرمایا ہے کہ اوسی سے یہ دعا کی توفیق ہوئی ہے کہ اگر یہ توفیق نہ ہوتی تو ہم کچھ بھی نہ پاتے

ولا تحمل علینا اصرا کما حملتہ علی الذین من قبلنا ربنا ولا تحملنا ما لا طاقۃ لنا بہ واعف عنا واغفر لنا وارحمنا
اے رب ہمارا اور نہ لاد ہم پر جیسے کہ لادا تھا ہمسے اگلوں پر اور نہ لاد ہم پر جسکی ہمکو طاقت نہیں ہمکو اور بخش ہمکو اور مہر کر ہم پر

انت مولانا فانصرنا علی القوم الکافرین یسر اللہ تعالیٰ علینا ما نفعنا ورضاہ بلطفہ المجلس الثالث والاربعون
تو ہمارا صاحب ہے تو مدد کر ہماری قوم کافر پر ہمپر آسان کری اللہ تعالیٰ ہمپر اپنی رضامندی کی منافع اپنے لطف سے

فی بیان مسنونیۃ الصلوۃ عند ظہور الایۃ المخوفۃ قال رسول اللہ صلی اللہ علیہ وسلم اذا
نشان خوفناک کی رسول اللہ صلی اللہ علیہ وسلم نے فرمایا جب تم کو

بیان نماز مسنون ہونیکا وقت ظاہر ہونی

رأیتم ایۃ او تخوفتم فصلوا فانہا تذہب الریح وقد ذکر ابن عساکر فی ترجمۃ ابی الحسن علی بن ابراہیم بن عبد اللہ بن عبد الرحمن بن
دیکھو کوئی نشان یا ڈر ہو تو نماز پڑھو یہ حدیث مصابیح کی حسن حدیثوں میں ہے ابن عساکر نے روایت کیا ہے اور ابو الحسن علی بن ابراہیم بن عبد اللہ بن عبد الرحمن بن

نباہا عبادہ والمراد بالمجرد الصلوۃ کانہ علیہ السلام قال ما رأیتم ایۃ الا فصلوا فیہا عبادہ والمراد بالمجرد الصلوۃ کانہ علیہ السلام
ہی اور مجرد سے مراد نماز ہی گویا نبی علیہ السلام نے فرمایا ای لوگو ہے تم کوئی سی علامت دیکھو علامات نشمی جس سے اسد تعالیٰ ہی بندوں کو ڈراتا ہی

بھا عبادہ فقوموا الی الصلوۃ فعلی ھذا اذا ظھر صلاۃ من العلامات المخوفۃ کالکسوف والخسوف والزلازل والصواعق
فعنی یہ ہوا کہ جو کوئی ان تینوں معروف ہونے والے نشانوں میں سے کوئی علامت خوفناک پیدا ہو جیسے سورج گہن ہونا چاند گہن
اور بے موسم ہوا میں بجلی کا کڑنا
والامطار الدائمۃ والریاح الشدیدۃ والظلمۃ الھائلۃ بالنھار والضوء الھائل باللیل وعموم الامراض والخوف الغالب
اور مسلسل بارش اور سخت اندھیاں اور دن اور رات کو روشنی ہونا ڈراؤنا اور دن اور رات کو دشمنی ہونا ڈراؤنا اور وبائی بیماریاں اور خوف کا قوی
من العدو ویخوف ذلک من الاھوال والافزاع ینبغی للناس ان یقوموا الی الصلوۃ ویصلوا ان شاؤا رکعتین
خوف اور اندیشہ کا اور ہولناک خوف ڈراؤنا خوف تو لوگوں کو یہ چاہیئے کہ نماز میں مشغول ہو جائیں دو رکعتیں تو چاہیں پڑھ لیں
وان شاؤا اربعا لان کل ذلک من الایات المخوفۃ التی یخوف اللہ تعالی بہ عبادہ کما قال تعالی وما نرسل
اور چاہیں چار رکعت پڑھیں کیونکہ یہ تمام نشان خوفناک ہیں جن سے اللہ تعالی اپنے بندوں کو ڈراتا ہے چنانچہ اللہ تعالی فرماتا ہے
بالآیٰت الا تخویفا وقد روی انہ علیہ السلام قال اذا رایتم شیئا من ھذہ الافزاع فافزعوا الی الصلوۃ فانہ
بھیجتے ہیں ہم نشانوں کو مگر ڈرانے کو اور روایت ہی کہ نبی علیہ السلام نے فرمایا جب تم ان میں سے کوئی شئے خوفناک کی دیکھو تو خبردار ہو کر نماز کی طرف
علیہ السلام کان اذا حزنہ امر فزع الی الصلوۃ وعند ظھور علامۃ من علامات العقوبات کان یامر
نبی علیہ السلام کو جب کسی بات میں غم پہنچتا یا ہوتا تو نماز شروع کر دیتے اور یہ بڑی بات ہے کہ ہر نبی کو نشانات کی مذہب کی نشانیاں تعین میں نماز پڑھنی
بالصلوۃ والدعاء والاستغفار ویشتغل بھا حتی ینکشف ذلک عن الناس لانہ تعالی قادر یرسل علامۃ من علامات
اور دعا مانگنی اور توبہ کرنی کہ اور خرابی اور آفت ہی دور ہوں مشغول ہوتے بیان تک کہ لوگوں کی سر پر سے وہ نشان ٹل جاتا اللہ تعالی کا قدرت ہے بھیجنے قسم علامات عذاب میں سے
العذاب لیخوف بھا عبادہ لیتوبوا الیہ ویتضرعوا الیہ وعلم من ھذا کلہ ان علامۃ من علامات العذاب اذا
کوئی نشانی بھیجا اپنے بندوں کو اور اپنی بندوں کو ڈراتا ہے تاکہ اللہ کی طرف رجوع کریں اور تضرع کریں اس کو معلوم ہوا کہ علامات عذاب میں سے جب کوئی علامت بے ایمانی
ظھرت فالمشروع الاشتغال بالتوبۃ والاستغفار وبما یرجی ان یرفع بہ العذاب المخوف من اعمال البر والتقرب
تو توبہ اور استغفار میں اور ان اعمال میں مشغول ہونا مشروع ہے جس سے توقع عذاب ہونا ٹلنے کی رفع ہو جیسی بھوپنی کا ہونا یعنی الحمد کیلئے اور بے موسم گانی
فان کل ذلک من اعظمھا یستدفع بہ البلاء وامالاشتغال بالمعاصی والملاھی فلا یستدعی زوال البلاء بل
بیشک یہ تمام وسیلے ہیں کہ ان سے بلا کی بڑی بڑی علاج ہو جاتی ہے اور اشتغال معاصی اور لہو لعب کا سواس سے بلا کا نہیں ٹلتی بلکہ بلا کی
یقوی وقوعہ کما یدل علیہ قولہ تعالی وما اصابکم من مصیبۃ فبما کسبت ایدیکم ویعفو کثیر وقد روی ان بعض
آمد نی اور وہ بکثرتی ہی چنانچہ اس آیت سے ثابت ہی اور جو بڑی تم پر کوئی مصیبت سو بدلہ اور سزا جو کمایا تمہارے ہاتھوں نے اور معاف ہو بہت کچھ
الصالحین قد شکی الیہ عن بلادہ وقع فیہ الناس فقال مالی ما انتم فیہ من البلاء الا بشومۃ المعاصی فالعلم
صالح مرد کی پاس عام بلا کی شکایت کر گئی جس میں تمام خلقت مبتلا تھی سو اس صالح مرد نے فرمایا میں اس بلا کو بجز نحوست تمہارے گناہ کے اور کچھ نہیں جانتا پس گناہ چھوڑو
مشوم علی نفسہ وعلی غیرہ اذ لا یؤمن ان ینزل علیہ العذاب فیعم الناس خصوصا ان لم ینکر علیہ کان المنکر
منحوس ہو سبھی اپنی جان پر اور غیر جان پر اسلئے کہ یہ بھی ڈر ہی کہ اوسپر عذاب نازل ہو کر سب خلقت پر بھیجا جاوی خاص ان لوگوں پر جو اوسکی عمل کرنا پسند نہیں کرتی
عن المنکر واجب فاذا ترکہ الناس یکون جمیعھم مستحقین العذاب کما روی عن جبرئیل عبد اللہ رضی اللہ علیہ السلام
اور اسکی مخالفت واجب ہی جب اس جو جو کچھ کہ لوگوں نے ترک کیا تو سب ہی سزاوار عذاب ہونگی چنانچہ حضرت جبرئیل عبداللہ بن عباس سے روایت ہی کہ جبرائیل علیہ السلام نے
قال ما من رجل یکون فی قوم یعمل فیھم بالمعاصی وھم یقدرون علی ان ینھوا علیہ ولا ینھون الا اصابھم
فرمایا نہیں کوئی شخص کہ کیسے قوم میں ہاکر معاصی کیا کرتی اور حال یہ ہی کہ اوکو منع سے قدرت ہی کہ منع کریں یہ منع نہیں کرتی مگر اوس سب پر
منہ بعقاب قبل ان یموتوا وفی حدیث اخر انہ علیہ السلام قال ان اللہ تعالی لا یعذب العامۃ بذنوب الخاصۃ
جیتی جی عذاب اوتیگی اور ایک اور حدیث میں ہی کہ نبی علیہ السلام نے فرمایا بیشک اللہ تعالی نہیں بعض کی کل بدعتی تمام خلقت کو عذاب نہیں کرتا

حتی یروا المنکرین اظہرہم وہم قادرون علی ان ینکروا فلا ینکرونہ فاذا فعلوا ذلک عذبہم اللہ العامۃ
جیسا کہ وہ حلفت امریکہ کی اپنی سامنے تکبیرین اور وہ نہیں قدرت رکھتے تبدیر کرنے پر جب وہ تبدیر کرتے ہیں تو عذاب اللہ کا آتا ہے تمام قوم پر
والخاصۃ فان المنکر اذا ظہر بین الناس یجب علی کل من رآہ ان ینکرہ فان لم یغیروا انکارہم عاقب اللہ بعضہم
وغیرہ تمام مذاہب کہ جب برائی سامنے کی سامنے ہوتی ہے تو ہر شخص پر واجب ہے کہ منع کرے اگر منع نہ کرے گا تو یہ سب کے سب گنہگار ہوں گے
بفعلہ وبعضہم برضاہ وقد جعل اللہ تعالی بحکمتہ وحکمتہ الراضی بمنزلۃ العاصی وہذا قال اللہ تعالی لقولہ
یعنی تو عمل کرتا ہے اور یہ خوش ہوتا ہے اللہ تعالیٰ کی نافرمانی پر اور حکمت سے یہ شے گویا کہ برابر گنہگار کی ہوگئی ہے اسی لیے اللہ تعالیٰ نے فرمایا ہے اور بھی
فسئۃ لا تصیبن الذین ظلموا منکم خاصۃ قال ابن عباس رضی اللہ عنہ فی تفسیر ہذہ الآیۃ قد امر اللہ المؤمنین ان لا یقروا
اور فرمایا ہے کہ نہ پہنچے گی تم میں سے ظالموں پر چنگیز ابن عباس رضی اللہ تعالیٰ عنہ کا مولد ہے کہ اللہ تعالیٰ نے مؤمنوں کو امر کیا کہ منکر کو
منکرا بین اظہرہم فیعمہم العذاب فی نظائرہا العاقل ان عاقرالناقۃ کان واحدا من قوم صالح النبی علیہ السلام
اپنی سامنے نہ ہونے دیں پھر سب پر عذاب آتا ہے اگرچہ سوائے عقر کرنے والے حضرت صالح علیہ السلام کے باقی لوگ ناشکرے اور کافر تھے لیکن ایک ہی شخص تھا
کما اخبر اللہ بہ صحیحا قال فنادوا صاحبہم فتعاطی فعقر فتبعہ ثمانیۃ عشر الفا وکانوا تسعۃ کما بینہ اللہ حیث قال
جیسا کہ اللہ تعالیٰ نے سچ خبر دیا ہے اپنی پاک کتاب میں اور بیان کیا ہے اپنے پیغمبر کو پس بلایا انہوں نے اپنے ساتھی کو پھر وہ بھی تیار ہو گیا اونٹنی کے مارنے کو پھر اس نے اونٹنی کو مار ڈالا جیسا کہ اللہ تعالیٰ نے فرمایا ہے
وکان فی المدینۃ تسعۃ رہط یفسدون فی الارض ولا یصلحون فانزل اللہ تعالی العذاب علی قوم صالح النبی علیہ السلام
اور شہر میں نو شخص تھے جو فساد کرتے تھے زمین میں اور سنوار نہ کرتے تھے حضرت صالح نبی علیہ السلام کی قوم پر عذاب اللہ کا نازل ہوا
ولہذا کم یشمل الاصاغر والبہائم من العذاب بل شمل الاکابر حین لم ینہوا عاقر الناقۃ عن عقرہا وکان الاصاغر الا ہم
یہ بھی کیا اور بھی اونٹ اور نوزائیدہ بچے بھی عذاب آیا جو بڑوں نے اپنا جرم نہ کیا جب انہوں نے اونٹنی کے قاتل کو قتل سے منع نہیں کیا اور اسی وجہ سے تمام مستحق عذاب
الہلاک شمل العذاب صغارہم وکبارہم ونساءہم وحبالاہم وحیوانا تہم رجلہ کان اللہ تعالی یأمر الانبیاء علیہم السلام ان یخرجوا
کہ رونق بچوں اور عورتوں اور حیوانوں پر عذاب آگیا اور اللہ تعالیٰ انبیاء علیہم السلام کو امر فرماتے تھے کہ مسلمانوں کو ساتھ لیکر
ہم المؤمنین من بین قومہم قبل نزول العذاب ہم کون القریۃ صالحۃ لا انہم ہون قد رأیتم فی مالک بلکہ بلکہ تبتغون
اپنی قوم میں سے عذاب کی آمد سے پہلے یا ہو گی بستی نیک باوجودیکہ اوگی ہے اپنی کی قدرت پر اگرچہ وہ اپنی کہا فاں میں دیکھتے ہیں تم بعد عذاب کے تباہ ہو گی
السنۃ اللہ تعالی وقد کان من قاعدۃ اللہ تعالی انہ اذا نزل بقوم ہم المستحقو وغیرہم ثم یبعثہم اللہ علی نیاتہم کما جاء
اور قاعدہ عذاب کا یوں ہوا ہے کہ جب کسی قوم پر نازل ہوتا تو مستحق وغیرہ سب پر عام پھر اٹھایا جاتا ہے ہر ایک اپنی نیت پر قیامت کے دن چنانچہ
فی الصحیحین عن عبد اللہ بن عمرو انہ علیہ السلام قال انا نزل اللہ بقوم عذابا اصاب من کان فیہم ثم یبعثون
صحیح بخاری اور مسلم میں عبد اللہ بن عمرو سے مروی ہے کہ نبی علیہ السلام نے فرمایا جب اللہ تعالیٰ کسی قوم پر عذاب بھیجتا ہے تو سب کو پہنچتا ہے پھر اٹھائے جائیں گے ہر ایک اپنی نیت پر
علی نیاتہم وروی عن مالک بن دینار رحمہ انہ قرأ ہذہ الآیۃ وکان فی المدینۃ تسعۃ رہط یفسدون فی الارض
اور امام مالک بن دینار سے روایت ہے کہ انہوں نے اس آیت کو پڑھا اور کہا کہ ان نو شخصوں کے نام بھی معلوم ہیں اور ان کے قبیلے بھی
ولا یصلحون قال قد علم الیوم فی کل محلۃ وکل جماعۃ من یفسد فی الارض ولا یصلح وہذا لفظ الحدیث
اور صلوح نہ کرتی فرمایا آج ہر محلہ میں ہر جماعت میں جتنے ہیں جو مگر فساد ہی کرتے ہیں اصلاح نہیں کرتے اور یہی لفظ حدیث کا ہے
عن ابی بکر ان الناس اذا رأوا الظالم فلم یأخذوا علی یدیہ اوشک ان یعمہم اللہ بعقابہ وقد روی عن ام سلمۃ رضی اللہ عنہا قالت سمعت رسول اللہ صلی اللہ
حضرت ابوبکر صدیق رضی اللہ عنہ سے روایت ہے کہ لوگ جب ظالم کو دیکھتے ہیں اور اس کے ہاتھ نہیں پکڑتے ہیں قریب ہے کہ اللہ تعالیٰ سب کو عذاب میں مبتلا کر دے اور ام سلمہ رضی اللہ عنہا سے روایت ہے کہ وہ کہتی ہیں کہ میں نے رسول اللہ صلی اللہ علیہ
اللہ علیہ وسلم یقول اذا ظہرت المعاصی فی مرق عمہم اللہ بعذاب من عندہ قلت یا رسول اللہ اما فیہم اہل
وسلم سے سنا کہ فرماتی تھی جب ہر جا معاصی ظاہر ہوں تو سب لوگوں کو اللہ تعالیٰ اپنی پاس سے عذاب فرماتا ہے میں نے عرض کیا یا رسول اللہ کیا لوگوں میں نیک

أنا أس صالحين قال على قلت كيف يصنع وبئس قال يصيبهم ما أصاب الناس ثم يصيرون الى
حق تكلیف کی خیال ان میں بھی ہوگا کیا یہ بھی ایسا ہی ہوگا جیسا دنیا میں ہوتا ہے صالح کہا
مغفرة الله ورضوانه فالظاهر من هذا الحديث ان المؤمن اذا مات قبل ان يسمع بالاسلام فانه
اسلام کا نام سنا ہو مومن ہے اور اللہ کی مغفرت اور رضوان کا مستحق ہے
المنكر وعن العقاب الدنيا دون الآخرة وبذلك اجاب عائشة رضي الله عنها قالت يا رسول الله
برا کام اور عذاب سے دنیا میں بچ جائے گا آخرت میں نہیں بچے گا
ان الله تعالى اذا انزل سطوته باهل الارض وفيهم صالحون فما يكون جزاء هؤلاء يا عائشة ان
استعالی جب اپنا قہر زمین کے باشندوں پر نازل فرماتا ہے اور ان میں صالح بھی ہوتے ہیں تو ان کا کیا بدلہ ہوتا ہے اے عائشہ
الله تعالى اذا انزل سطوته باهل الارض نقمة وفيهم صالحون فيصيبهم ما اصابهم ثم يصيرون الى عفو الله ورحمته
اللہ تعالیٰ جب اپنا قہر عذاب والوں پر نازل فرماتا ہے اور ان میں صالح بھی ہوتے ہیں تو وہ بھی ویسا ہی عذاب میں مبتلا ہوتے ہیں جیسا اور لوگ ہوتے ہیں پھر وہ اللہ کی عفو اور رحمت کی طرف
لا يسلم صالح الا اذا انكر بقلبه وسلم او امر وانهى بلسانه ان استطاع فان استطاع ان يصير من العاملين
صالح آدمی جب برائی دیکھتا ہے تو اگر دل سے برا سمجھے یعنی ناخوش ہو اور زبان سے منع کرے اور ہو سکے تو ہاتھ سے روکے تو ایسا شخص
لامن الصالحين وقد ضرب رسول الله صلى الله عليه وسلم المداهن في حدود الله والواقع فيها مثلا
صالحین میں شمار ہوتا ہے رسول اللہ صلی اللہ علیہ وسلم نے اللہ کی حدود میں مداہنت کرنے والے اور واقع ہونے والے کی مثال
فقال عليه السلام مثل المداهن في حدود الله تعالى والواقع فيها كمثل قوم استهموا سفينة فصار بعضهم
بیان فرمائی ہے حدود الٰہیہ میں سستی کرنے والے اور حدود الٰہیہ میں مبتلا ہونے والے کی مثال ایسی ہے جیسے کچھ لوگوں نے کشتی کی
فاسفلها واصاب بعضهم في اعلاها فكان الذي في اسفلها يمرون بالماء على الذين في اعلاها فتاذوا به فاخذ فاسا
نیچے کی منزل میں ہیں اور کچھ اوپر کی منزل میں ہیں جو لوگ نیچے کی منزل میں ہیں انہیں پانی لینے کے لئے اوپر والوں کے پاس سے گزرنا پڑتا ہے اس سے ان کو تکلیف ہوتی ہے تو
فجعل ينقر السفينة فاتوه فقالوا مالك فقال تاذيتم بي ولابد لي من الماء فان اخذوا على يديه نجوا ونجوا انفسهم
ایک شخص نیچے کی منزل میں کشتی میں سوراخ کرنے لگا اوپر والے آئے اور پوچھا کہ تجھ کو کیا ہوا تو کہنے لگا کہ تم کو تکلیف ہوتی ہے اور پانی لینا میرا حق ہے اگر اوپر والے اس کے ہاتھ روک دیں تو یہ بھی بچ جائے گا اور اوروں کو بھی بچا لے گا
وان تركوه اهلكوا وانفسهم فانه عليه السلام قد ادرج في تضاعيف هذا جملة من الفوائد منها ان الذين
اور اگر اس کو چھوڑ دیں تو یہ بھی ہلاک ہوگا اور اوروں کو بھی ہلاک کرے گا اس حدیث میں بہت سے فائدے درج کئے ہیں
كالسفينة هي السفينة فما كان سبب النجاة في الدنيا كذلك الدين يكون سبب النجاة في الآخرة ومنها ان
کشتی جیسا کہ کشتی ہے ویسا ہی دین بھی ہے جو چیز دنیا میں نجات کا سبب ہوتی ہے وہی آخرت میں بھی نجات کا سبب ہوگی اور ان میں سے یہ بھی ہے کہ
سكوت اهل السفينة عمن يريدان ينقرها كان سبب هلاكهم في الدنيا كذلك سكوت المسلمين عن الفاسق
کشتی والوں کا چپ رہنا اوسی کا ہلاکت میں ڈالنا ہے جو کشتی میں چھید کرتا ہے اسی طرح مسلمانوں کا فاسق کو فسق سے نہ روکنا
وعدم الانكار عليه يكون سببا لهلاكهم في الدنيا والآخرة ومنها ان قول الناقر انما اثر فيما يختص في الاصل
اور اس پر انکار نہ کرنا دنیا اور آخرت میں ان کی ہلاکت کا سبب ہے ایک یہ بھی فائدہ ہے کہ چھید کرنے والے کا یہ کہنا کہ پانی لینا میرا حق ہے یہ بھی صحیح ہے کیونکہ پانی لینا اسی
من كان في السفينة من اهلاك كذلك لا يخفى المؤمنين من اثم والعقوبة قول الجاني انما اجني على ديني لكن
میں کشتی والوں کی ہلاکت ہے اسی طرح مومنین کو گناہ کی سزا سے نہیں بچا سکتا کیونکہ مجرم کا یہ کہنا کہ میں نے اپنے دین کا نقصان کیا ہے کچھ
يديكم عليه كانفسكم حاصل يدون مني لي على لكم عليكم كل شاة تعلق بعرقوبها وتخوهذه الكلمات التي جرى
تمہارا کچھ نہیں بگاڑا ہے تمہیں مجھ سے کیا غرض میرے دین کی میرا کیا نقصان کیا ہے بکری اپنی ہے اور پچھلی ٹانگ اپنی ہے اسی طرح کی باتیں جو صاحب

على السنة العوام الذين لا يعلمون ان خوف فعله وسوء عاقبته فساده بتحمل الجميع ومنهم ان قيام اهل السفينة
کی زبان پر گذرتی ہیں جو میرے نہیں جانتے کہ نحوست اور کی عمل کی انجام پاوے گی فساد کا سبب ہی آتا ہی اور ایک یہ ہی کہ اہل سفینہ کا بچنا جو کہ

ومنع من يريد خرقها كما يكون سببا لنجاة جميع اهل السفينة من الغرق كذلك قيام اهل الدين ومنع المنكر
کشتی توڑ دینوالی کو منع کرنا جیسا تمام اہل سفینہ کو ڈوبنے ہی سے بچاتا ہی ایسا ہی دینداروں کا مستعد ہو کر کھڑا ہونا اور منکر کی روکنا

يكون سببا لنجاة جميع المسلمين من الاثم والعقوبة ومنهم ان خرق السفينة كما لا يقدم عليه الا من هو احمق
گناہ اور عقوبت سے تمام مسلمانوں کی نجات کا سبب ہوتا ہی اور ایک یہ ہی کہ کشتی کا توڑنا جیسے وہ ہی شخص اختیار کرتا ہی جو احمق ہو

يستحسر ما هو قبيح في الحقيقة ولا يعلم هلاكه كذلك لا يقدم على المعصية الا من يستحسنها لا يعلم فيها
کی اصلا اور امور کو نیک سمجھی اور ڈوبنے سی واقف نہو ایسی ہی معصیت کو وہ ہی شخص اختیار کرتا ہی جو اسکو نیک سمجھی اور یہ نجانی کہ اسمیں

من عظيم الاثم واليم العقاب لظن وعلم يقينا انه بمعصيته يفعل في دينه من الضرر ما يعلمه خارق السفينة لما
کتنا بڑا گناہ اور کیسا سخت عذاب ہی کیونکہ اگر یقین سمجھ جاتا کہ معصیت میری دین کو ایسا نقصان کرتی ہی جیسی کشتی کا توڑ دینوالا کرتا ہی تو معصیت نہ کرسکھی

اقدم عليها ابدا ومنهم ان واحدا من اهل السفينة اذا انكر على الذي يريد خرقها واعترض عليه واحد منهم
احتیار نکرتا اور ایک یہ ہی کہ کوئی اہل سفینہ میں سی جب اس کشتی توڑ دینوالہ کو تنبیہ کرتا اب اگر کوئی اور شخص اونمیں سی اسپر بہ اعتراض کرتی کہ تجھ کیا کام

فان ذلك المعترض كما ينسب الى الحمق وقلة العقل وعدم العلم بعاقبة هذا الفعل من جهة كون المانع من
تو بیشک یہ معترض کو نیا جیسی احمق اور بیوقوف اور اس حرکت کی انجام سی نادان کہلاوے گا اسلیے کہ وہ کونسی والا

الخرق ساعيا في نجاة المعترض وغيره من الهلاك كذلك من يعترض على من يغير المنكر لا يعترض عليه الا
کشتی کا توڑنی والی معترض اور وغیرہ کو ہلاک ہونی سی بچاتا ہی ایسی ہی جو شخص اوسپر اعتراض کرتی جو منکرات سی منع کرتا ہی وہ اسے اعتراض

من عظيم حمقه وقلة عقله وعدم علمه بعاقبة المعصية وشؤمها فان من يغير المنكر يكون قائما باسقاط الفرض
بڑی حماقت اور بے وقوفی اور معصیت کی انجام اور نحوست کی نادانی سی ہی بیشک جو شخص منکرات کو روکتا ہی وہ اوسطی فرض کی

المترتبه على المعترض وغيره ساعيا في نجاتهم من الاثم وخلاصهم من العقوبة وممنهان اهل السفينة اذا سكتوا
جو معترض وغیرہ پر آتی کہ وہ کو عقوبت سی بچاتی اور اوکو خلاصی دیتی اور عقاب سی چھوڑاتی ہی اور ایک یہ ہی کہ کشتی توڑ دینوالہ کو اگر نہ توڑنیوالی سی

عن يد خرقها ولم يمنعوه فانهم كما يكونون سببا في الهلاك معه كذلك يصيرون الخارق من عبوره كالصالح من الطالحين
چشم پوشی کرینگی اور اوکو منع نہ کرینگی تو یہ سب جس حال میں اوکی ساتھ ڈوبنی میں برابر ہو گئی ظاہر یہ ہو گئی کہ یہ توڑ دینوالہ کو نہ سہی اور یہ بیچارے کو اگر

اهل السلام اذا سكتوا عن تغيير المنكر يعدهم المعذاب ولا يميزون هرتكبه الاثم وغيره وكما بين الصالح منهم وغيره
ہی اور بچا کر کونسا ایسی ہی اہل اسلام جب منکرات کی روکنی میں چشم پوشی کرینگی تو سب پر عذاب آوینگا یہ نہیں جان ہو گی منکر کا حال کہ نیوالا اور کونسا ہی اور صالح اور نہ

ولذلك قال النبي عليه السلام لا تزال لا الا الله يدفع من قالها وترد عنهم العذاب ولنفقة مالم يستحقق بحقها
پہنچا سکیگا اور بچا سکیگا کسی اسپر صلعم نبی علیہ السلام نے فرمایا کہ لا الہ الا اللہ جو اسی کلمہ پڑھنیوالا ہی اوکو اور اوسپر سی عذاب اور شہر کو ہٹا تا رہی گا جبتک اوسکی حق کو ضعیف

قالوا يا رسول الله وما الا استحقاقها بحقها قال يظهر العبد المعاصي لله تعالى فلا ينكر ولا يغير فانه عليه الصلوة والسلام
عرض کیا یا رسول اللہ اور سکا حق کیونکر ضعیف ہوتا ہی فرمایا جب اعمال بد ظاہر ہوتی لگیں اور کوئی اوسکو نہ منع کرتی اور نہ کوئی بند کرتی بیشک نبی علیہ السلام نی

اخبر في هذا الحديث ان ترك الانكار والتغيير يكون استحقاقا لنكلة التوحيد فلا يرد العذاب عن الناطقين بها
اس حدیث میں ارشاد فرمایا ترک انکار اور تغیر کی حرکت کرنی میں کلمہ توحید کی صفت ہوتی ہی سو کلمہ پڑھنیوالوں پر سی عذاب کو دفع نہیں کرتا

لكن ينبغي ان يعلم ان الفعل المزي يجب انكاره يشترط ان يكون منكرا سواء كان من الصغائر او من الكبائر او من واجبات
پر یہ سمجھنا چاہئے کہ جس کارستی انکار کرنا واجب ہی تو یہیں ہے کہ وہ مذموم ہی یہ کہ وہ مذموم ہو پر برابر ہی صغیرہ ہو یا کبیرہ اسے اسطی کہ وہ واجبات

الانکار لا یختص بالکبائر بل یعم الصغائر ایضا ولا یشترط فی کونہ منکرا ان یکون معصیۃ فان من رای صبیا او
انکار کا کچھ کبائر ہی کے ساتھ خاص نہیں ہے بلکہ صغائر میں بھی جائز اور منکر ہوتا ہے۔ یہ شرط نہیں ہے کہ معصیت ہو اگر ی کیونکہ جو شخص بچانچ کو کی
مجنونا یشرب الخمر فعلیہ ان یریق خمرہ ویمنعہ من الشرب ولذا لو رای واحدا منھما یفعل شیئا من المنکرات
یا دیوانے کو شراب پیتا دیکھے تو اسکو لازم ہے کہ شراب کو بہادے اور پینے سے منع کردے اسلئے کہ یہ بھی منع کرنا ہے اور منکر فعل کو روکنا ہوتا ہے اور
یجب علیہ ان یمنعہ ولیس ھذا المنع لکون فعلھما معصیۃ فانہ لا یبعد فعلھما معصیۃ بل لکونہ منکرا ومنہیا
تو اسکو واجب ہے کہ منع کرے اور یہ ممانعت اسلئے نہیں ہے کہ وہ انکی حق میں معصیت ہی ہوسکتی ہے کہ نابالغ اور دیوانے کی افعال معصیت نہیں ہوتے بلکہ اسلئے کہ وہ
ینبغی ان یعلم ایضا ان تغییر المنکر لا یختص بالحاکم وانما یتوقف علی اذنہ ثم کل یجب علی کل احد بحسب استطاعتہ
یہ بھی یاد رکھنی کی بات ہے کہ منہیات سے روکنا حکمران ہی سے مخصوص نہیں ہے کہنا اور ہاتھ سے بھی اجازت پر موقوف ہے بلکہ ہر ایک پر اپنی طاقت کے موافق واجب ہے
وان لم یکف دون مرتبتھم سواء کان رجلا او امرأۃ او عبدا کما علیہ الاجماع لما روی عن ابی سعید الخدری رضی
اگرچہ حاکموں کی طرف سے مامور ہو یا نہ ہو مرد ہو یا عورت آزاد ہو یا غلام جیسا کہ اسپر امت کا اجماع ہے اسلئے کہ ابوسعید خدری رضی اللہ عنہ سے روایت ہے
انہ علیہ السلام قال من رای منکم منکرا فلیغیرہ بیدہ وان لم یستطع فبلسانہ وان لم یستطع فبقلبہ
کہ نبی علیہ السلام نے فرمایا جو کوئی تم میں سے منکر کو دیکھے تو چاہیئے کہ ہاتھ سے روکدے اور اگر ہاتھ طاقت نہ ہو تو زبان سے روکدے اور اگر یہ بھی طاقت نہ ہو تو دل سے برا سمجھے
وذلک اضعف الایمان فقولہ علیہ السلام فلیغیرہ امر یجاب بالاجماع وقولہ من رای منکم عام یشمل الوحی والحاکم
اور یہ درجہ ضعیف ایمان کا ہے پس ارشاد علیہ السلام کا جو اسکو دور کرنے کا امر ہے اسکے بجا لانے پر اجماع ہے اور آپ کا قول جو کوئی تم میں سے دیکھے عام ہے تمام امت پر اور بادشاہ پر بھی
حیث لا مکلم لقولہ تعالی ولتکن منکم امۃ یدعون الی الخیر ویامرون بالمعروف وینھون عن المنکر یدل علی
جہاں کوئی بات کرنے والا نہیں ہے کیونکہ اللہ تعالی کا قول تم میں ایک جماعت بلائی جائے کہ خیر کی طرف بلائیں اور نیک کام کرنے کا حکم کریں اور برے کاموں سے منع کریں یہ دلالت کر رہا ہے
انہ فرض کفایۃ وفروض الکفایۃ اھم من فروض العین ولا اشتغال بہ افضل من الاشتغال بفرض العین الا ان
کہ یہ فرض کفایہ ہے اور فرض کفایہ کا اہتمام فرض عین سے زیادہ ہوتا ہے اور فرض کفایہ میں مشغول رہنا فرض عین کی بہ نسبت افضل ہوتا ہے اسواسطے
من یترک فرض العین بخلاف ھو الاتم ومن یفعلہ یختص ھو باسقاط الفرض عن نفسہ واما فرض الکفایۃ
کہ جو شخص فرض عین چھوڑ دیتا ہے تو وہ ایک گنہگار ہوگا اور جو شخص فرض عین کو ادا کریگا تو وہ صرف اپنی ذمہ کا فرض ادا کریگا اور فرض کفایہ
فلو ترک یاثم الجمیع ولو فعل یسقط الا ان ترکہ عن الجمیع فعاجلہ ساع فی صیانۃ جمیعھم عن الاثم ولو اشتاک ان من قام
اگر ترک کریگا تو سارے امت گنہگار ہوگی اور اگر ہر فرض کفایہ اگر کوئی فوجہ امت نے گنہگار ہونے کی سمجھی پس فرض کفایہ بجا لانے سے سارے امت کا گناہ بھی جاتا رہتا ہے اور یہ بھی
مقام جمیع المسلمین فی اقامۃ بعضھم من مھمات الدین یکون افضل ولذلک قال الملک علیہ السلام مر امر المعروف فی
ہر ذی امر دینی کی قائم کرنے میں تمام مسلمانوں کا قائم مقام ہو جاتا ہے وہ بہت بہتر ہے اسی واسطے نبی علیہ السلام نے فرمایا جو شخص نیک کام بجا لاوے اور
نھی عن المنکر فھو خلیفۃ اللہ تعالی فی ارضہ وخلیفۃ کتابہ ورسولہ وانما کان کذلک لان ذلک الا تنبیاء علیھم
بد کام سے روکے تو وہ زمین میں اللہ تعالی کا اور اسکی کتاب اور رسول کا خلیفہ ہے اور یہ درجہ خلافت اسلئے ہے کہ انبیاء علیہم السلام اسی واسطے بھیجے ہوئے ہیں
الا للامر بالمعروف والنھی عن المنکر وذلک وظیفتھم التی جاءوا لھا فمن تتبعھم فیھا وامر ونھی یکون نائبا عنھم وھذا
کہ نیک کام بجا لانے اور بد کام سے روکنے کے لئے اور یہ بھی انکا وظیفہ ہے جو شخص ان امور میں جو انکا پیرو ہو کر نیک کام بجا لاوے اور بد کام سے روکے تو وہ بھی
الامر العظیم ونیل منزلتہ مفروض علیھم فی ھذا المخطب الجسیم سواء کان حاکما او مأمورا من جھتہ او غیرہ مأذونا فیہ من
امر اہم عظیم ہے جس کو حاصل کرنے کا سبب اور مرتبہ اس کام عظیم میں انکو حاصل ہوتا ہے خواہ حاکم ہو یا حاکم کا مامور ہو یا بغیر متعین ہوا ہو اور خواہ حاکم کی طرف سے متعین ہو یا نہ ہو
کان حاکما او مأمورا من جھتہ یتعین علیہ ذلک ویکون لہ من اقامۃ الرد والتغییر ما لیس لغیرہ من المسلمین
حاکم ہو یا حاکم کی طرف سے متعین ہو تو اسکو یہ سب امور اور اسکو بسبب انتظام حدود اور تعزیر کی امانہ تو اسپ ہوگا جو اور کسی مسلم کو نہ ہوگا

واذا اهمل فعلى كل مسلم ان يامر بالمعروف وينهى عن المنكر بقدر طاقته فان كان الوالي واضيابه فيها وان لم
اور جب وہ سستی کرے تو ہر ایک مسلمان کو لازم ہے کہ امر المعروف اور نہی عن المنکر بقدر طاقت کیا کرے پھر اگر حاکم اس پر خوش ہو تو کہا بات ہے ورنہ اگر
يكن راضيا بل كان ساخطا فسخطه منكر يجب الانكار عليه لان العلماء قد فهموا من العمومات الواردة في الامر
راضی نہو بلکہ ناخوش ہو تو اسکی ناخوشی بھی منکر ہے اس پر انکار کرنا بھی امر بالمعروف اور نہی عن المنکر کی وارد ہیں
بالمعروف والنهي عن المنكر دخول الامراء والسلاطين تحت تلك العمومات فكيف يجتاج الى انهم لا ان لهم الانكار عليهم
یہ بھی سمجھتے ہیں کہ امراء اور سلاطین ان عمومات کی تحت داخل ہیں پھر ان کی اجازت کی کیا حاجت ہے اور سلف کا عادت تھا
وقد كان من عادات السلف الانكار على الامراء والسلاطين كما روى ان المامون بن هارون الرشيد بلغه ان رجلا
تنبیہ کرنا امراء اور سلاطین کا مقرر تھا
يمشي في الطريق يامرهم بالمعروف وينهاهم عن المنكر ولم يكن مامورا بذلك من عنده فامر ان يدخل عليه فلما قام بين
چنانچہ روایت ہے کہ مامون بن ہارون رشید فی بیہ سنا کہ ایک شخص
يديه قال بلغني انك رايت نفسك اهلا للامر بالمعروف والنهي عن المنكر وكان المامون جالسا على كرسيه ينظر
تو مامون کی کہا یعنی سنا ہے تو اپنی تئیں لایق امر المعروف اور نہی عن المنکر کی سمجھتا ہے اور مامون کرسی پر بیٹھا ہوا کتاب کا مطالعہ کرتا تھا
في كتاب فنظر فوقهم منه الكتاب صار تحت قدمه من حيث لا يشعر فقال له الرجل ارفع قدمك عن اسم الله ثم
سو ایسا بیحواس ہوا کہ کتاب اوسکی پاؤں کی تلی آگئی ایسا کہ مطلق اوسکو خبر نہوئی تو اوس شخص کو اسکا نام پر سنی اپنا پاؤں اٹھالی پھر
قام فاشتد لم يفهم المامون مراده فقال اذا تعزل حتى اعاده ثلثا ولم يفهم فقال هل ترفع ام تأذن لي حتى ارفع
اوٹھ چلا پھر مامون کو سمجھا مامون اوسکی مراد کو نہ سمجھا کہا کہ کیا چاہتی ہے تین بار سمجھا پر اوس کی کچھ سمجھ میں نہ آیا تو اوس شخص نے کہا کہ تو اجازت دیتا ہے یا مجھے جانے دیتا ہے کہ میں
فقال ذنت فما توجه الرجل الى الرفع نظر المامون فراى الكتاب تحت قدمه واخذه وقبله ثم اعاده وقال لم تامر بالمعروف
اوس وقت مامون کی کہا یعنی اجازت دی جب وہ شخص اوٹھا تو کیا کہ تو مامون کی کتاب پاؤں تلی آگئی ہے پھر اوی اوٹھا کر چوما اور پھر یہی کہی تو نہ کہا کہ تو امر بالمعروف
ونهي عن المنكر وقد جعل الله ذلك لنا ونحن من الذين قال الله تعالى فيهم الذين ان مكناهم في الارض اقاموا الصلوٰة
اور نہی عن المنکر کرتا ہے یہ کار تو اللہ تعالیٰ نے ہمکو دیا ہے اور ہم تو وہ لوگ ہیں جنکی نسبت اللہ تعالیٰ فرماتا ہے وَلَقَدْ كَتَبْنَا فِي الزَّبُورِ مِنْ بَعْدِ الذِّكْرِ أَنَّ الْأَرْضَ يَرِثُهَا عِبَادِيَ الصَّالِحُونَ کہ ہم تو وہ لوگ ہیں کہ اگر ہم
واتوا الزكوٰة وامروا بالمعروف ونهوا عن المنكر فقال رجل صدقت يا امير المؤمنين فزدني فما وصفت نفسك من السلطان فاكمن
اور دین کو قائم کریں یعنی کام کو ہم منکر کریں بری سی تب اوس شخص نے کہا اے امیر المومنین تو نے جیسا اپنا وصف بیان کیا ویسا صاحب حکومت اور صاحب مملکت پر
خيرانا اعوانك واولياءك فيه لا ينكر ذلك الا امرء لا يعرف كتاب الله تعالى وسنة رسوله اما الكتاب فقوله تعالى
ہم جماعتی اس لایق ہیں اور مددگار اور ساتھی ہیں اس لئے کہ وہ بھی اپنکو کرنا ہی چاہیئے اور کتاب اللہ اور اوسکی رسول کی حدیث کو نہیں جانتا قرآن میں یہہ آیت ہے
وَالْمُؤْمِنُونَ وَالْمُؤْمِنَاتُ بَعْضُهُمْ أَوْلِيَاءُ بَعْضٍ يَأْمُرُونَ بِالْمَعْرُوفِ وَيَنْهَوْنَ عَنِ الْمُنْكَرِ وَأَمَّا السنة فقوله عليه السلام
اور مومن اور مومنات ایک دوسری کی مدد گار ہیں ایک دوسری کو نیک بات کی طرف بلاتے ہیں اور منع کرتی ہیں بری سی
المؤمر كالبنيان يشد بعضه بعضا وهذا كتاب الله وسنة رسوله فان انفقت لها شكرت لمن اعانك بحمد منهما
اور حدیث علیہ السلام کا یہ ارشاد ہی
مسلمان ایک دوسری کی مدد گار ہیں ایک دوسری کی کوشی ہوتی ہیں یہہ سی کتاب اللہ کی اور حدیث اللہ کی رسول کی پس اگر تو اوس کو مطیع ہی تو اوسی کا شکر گذار ہوگا اور اوسکی مدد سے تو بھی
وان لم تنفق لها لزمك منهما فان الذي البسك لباس الصحة ويديه عز ك قد شرط ان لا يضيع اجر من احسن عملا فقال ان ما
اور اگر تو اوس کو مطیع نہیں ہی تو ان دونوں کی طرف سے تیری سر پر یہ شبکہ ہی کا دالی تیری سر پر یہ شبکہ ہی کا اور اوسکی عزت تیری عزت ہی اوسی شرط کی پر کہ نیکو کار کا اجر ضایع نہیں کرتا ہے
شئت فتعجب المامون من كلامه وسربه وقال مثلك يليق ان يامر بالمعروف وينهى عن المنكر فامض حيث شئت عليه
جاہیں سو کہو یہ مامون کو اوسکی کلام سی تعجب آیا اور اوس سی خوش ہو کر کہا جیسی شخص کو کہ امر بالمعروف اور نہی عن المنکر کا لایق ہی جا اپنا کام کیا جا

فاعتبروا

فاستمر الرجل على ذلك وقد جرى كثير من ذلك لهذه الجماعة من السلف فقالوا ليس من مقتضى رحمة اهل المعاصي ترك

سرورہ شخص اور بھی حال پر ہرا ایسی بہت لوگ سلف میں گذری ہیں وہ یہ کہتی ہیں گنہگاروں پر رحمت کا مقتضی یہ نہیں کہ وہ کو منع نہ کریں

الانكار عليهم وعدم التعرض لهم بل من كمال الرحمة تعلم الانكار عليهم وردهم الى منهج القويم والصراط المستقيم فان ترك

اور روکنا بھی سی معترض نہو بلکہ اور بھی حال پر بڑی رحمت یہ ہے کہ وہ منع کرنا ہی اور اور طریقہ راست پر لاوے کیونکہ ایمان والا

اذا سمع بالسير من لسان المسلمين في ارض العدو يرحمه ويدعو له ويقصده في تخليصه فكيف لا يجتهد في تخليص

جب سنتا ہی کہ کوئی شخص مسلمان دشمن کی ملک میں قید ہو گیا ہی تو اوپر رحمت کے اوسکی اور اپنا حال ہو جاتا ہی مسلمان کی چھڑانے میں کوشش کرتا ہی اور بچانے میں

اخيه المسلم وانقاذه اذا راه اسير نفسه وشيطانه وهما اعدى عدوه فان اعرض عنه وترك اسره هما

کیونکر کسی نہ کریگا جب اوسکو نفس اور شیطان کا قیدی دیکھتا ہی اور یہ دونوں سب سے بڑے دشمن ہیں اب جو اس کو چھوڑ دا ہی اور مسلم کو نفس اور شیطان کا قیدی رکھتا ہی

فان ذلك من جهله فان المؤمن يانقاذ اسير من يد عدوه الصغير يكون ثوابه ماذكره الله تعالى في كتابه بقوله

قیدِ ہستی میں یہ اوسکی جہالت ہی کیونکہ مؤمن کو چھوڑ لی سی دشمن کا اتنے قیدی کی چھڑانے میں تو جیسا ثواب ہو تا ہی جسکا اللہ تعالیٰ اپنی کتاب میں یہ ذکر کرتا ہی

وَمَنْ اَحْيَاهَا فَكَاَنَّمَآ اَحْيَا النَّاسَ جَمِيْعًا فان ذلك بمن انقذ اسير المعاصي من يد عدوه الاكبر وقد اقام العلماء

اور جسنے جلائی ایک جان تو گویا جلائیں سب لوگوں کو یہ تیسرا خیال کہ ہے اوسکی فرقت جو معاصی کی قید کی بڑی شی ہی شیطان کی اور جسنے چھڑائی اوسکو اور بچایا ملائی

الامر بالمعروف والنهي عن المنكر مقام جهاد كان منع المسلمين من المعاصي التي تفضي الى دخول النار افضل

امر بالمعروف اور نہی عن المنکر کو قایم مقام جہاد کا ٹھہرایا ہی معصیت مسلمانوں کی معاصی ہی روکنا جو دوزخ میں لیجانے والی ہی کفار کی قتال فی

من قتال الكفار فكما لا يجوز في الجهاد ان يفر واحد من ثلثين كذلك في الامر بالمعروف والنهي عن المنكر من راى

بہت بہتر ہی اب جیسے جہاد میں یہ جایز نہیں کہ ایک شخص تین کے مقابلہ سے بھاگ جاوے ایسے ہی امر بالمعروف اور نہی عن المنکر میں جو کوئی دیکھے منع نکرے

رجلين على منكر لا يجوز له ان يتركهما على منكر بل يجب عليه ان يامرهما وان كانوا اكثر وخاف على نفسه

دو آدمی کو کسی منکر پر دیکھے تو اوسکو جایز نہیں کہ وہ دونوں منکر پر متوجہ رہیں بلکہ اوسکو واجب ہی کہ اوسکو منع کرے اور اگر زیادہ ہوں اور یہ اپنی جان کا خوف کرے

فهو في سعة من تركهم لكن الانكار اولى وافضل اذ قد قيل من قدر على انكار المعاصي مع الخوف على نفسه كان

تو اوسکو گنجایش ہی جب بھی کرے تو بہتر ہی اور افضل ہی اسواسطے کہ کہتے ہیں جو کوئی معاصی کی بندہ کرسکنے کی طاقت رکھے پر چھوڑ دے کسی خوف سے

الانكار هما مندوبا اليه ومحثوثا عليه كان المخاطرة بالنفوس في عزائم الذين ما مورا بها كما في قتل الكفار والبغاة

تو اوسکی ملامت کی جاوے ہی اور یہ بہت مرغوب کیونکہ اوسکو اپنی عزت دین کی جان کو خطرہ میں ڈالنا ہی فرمان برداری ہی جیسی کفار اور باغیوں کی قتل میں

وقد روي ان رجلا سال النبي عليه السلام اي الجهاد افضل فقال كلمة حق عند سلطان جابر فانه عليه السلام

اور روایت ہی کہ کسی شخص نے پیغمبر علیہ السلام سے پوچھا کونسا جہاد افضل ہی تو فرمایا حق بات بیدوست حاکم کی سامنے بیشک یہ پیغمبر علیہ السلام نے

جعل كلمة حق عند سلطان جابر افضل الجهاد لان قائلها يجود نفسه لاعلاء كلمة الحق ونصرة الدين مع ما

حق بات کو زبردست حاکم کی سامنے جہاد میں افضل ٹھہرایا اسواسطے کہ حق بات کا کہنے والا اپنی جان کو حق اور اسلام اور دین کی بڑھانے میں تک دیتا ہی اور اوسکو اس میں بہت سی تکلیف اور سختی کا

يناله من بلاقي عدوه في القتال فانه يبسط يده اليه ويرجو ان يقلبه ويقتله فلا يكون بذله

پہنچنے کا خوف ہی برخلاف اوسکے جو صف جنگ میں دشمن کا مقابلہ کرتا ہی کیونکہ یہ تو دشمن پر ہاتھ چلاتا ہی اور امید کرتا ہی کہ غالب ہو کر اوسکو مار ڈالیگا سو اس حالت میں

لنفسه مع رجاء سلامته كمن يبذل امره يائسا من سلامتها لكن ينبغي ان يراعي فيه التدريج فيبدا في الانكار

جان کا بچنا گاہی کرتا ہی امید سلامتی کی اور کبھی بالکل نا امید ہو جاتا ہی کہ اب جان کا بچنا نہیں لیکن ایسوں پر کہ اوسکو نا امید ہو جاتا ہی اوسکو چاہیئے کہ آہستگی اور سہولت کی رعایت رکھی پہلے پہل

اولا بالاسهل والارفق فانه يبدا اولا بالوعظ والنصيحة والتخويف بالله تعالى وينظر الى العاصي بنظر الرحمة

ملائمت بطور سہل نرمی کی ساتھ شروع کرے پہلے وعظ اور نصیحت کرنی شروع کرے اور اللہ تعالیٰ سے ڈراوے اور عاصی کی حق میں رحمت کی نظر کرے

وذري اقذاره معصية على المعصية معصية على نفسه لكون المسلمين كنفس واحدة فان امرته بالمعروف ونهيته عن المنكر اور معصیت میں اوسکا مبتلا ہونا ایک معصیت مجھی کیونکہ مسلمان تمام مثل ایک جان کی ہیں اب حکم کرنا امر بالمعروف اور نہی عن المنکر کا ہی

فهو على شفير جهنم فايالك ان تدفعه فترتمي به في قعر جهنم اذ قد تعلق بك فتقع معه فيها وذلك لان امرته اسپر دوزخ کی کنارہ پر کھڑا ہوا ہی سو تجھکو ہلاک ہونا ہوگا تو ہلاک ہوا ہی اور دوزخ کی تہ میں پہنچگا ہی سو اسکو ہلاک کرنا ہی اور تجھکو بھی شامل ہونا ہی سو تجھکو ہلاک ہونا ہی اور اوسکو بھی

بالغلظة والعنف اول مرة فلعله يتعدى عليك بالأذى باليد واللسان فتكون قد ذدته شرا على شر فهلكت اگر تو اول ہی اوسکو سختی اور درشت سے کہا تو شاید وہ تجھپر جورکرے یا تجھسے اور زبان سے ایذا دی اب تو نے خرابی پر خرابی زیادہ کی سو تو اوسکو جہان سے ہلاک کر کر

بعدا لهلاك نفسك واما اذا لم يرجع بالوعظ والتصبية وعلم منه الاصرار على المعصية فالايمان يغلظ له اوسکو ہلاک کیا ان اگر وعظ اور نصیحت سے باز نہ آوی اور معلوم ہو کہ معصیت پر جزم رکھتا ہی سو اب واجب ہوا کہ سختی کے ساتھ اوسکو منع کرنا جہاد کی

الكلام ويسب من غير فحش مثل ان يقال يا فاسق يا جاهل يا احمق يا ظالم بنفسه يا عدو لا يخاف الله تعالى و اور اتنا بدکہی تحمیں فحش نہو مثلاً جب الفاظ کہی اے فاسق اے جاہل اے احمق اے ظالم اے دشمن اے جو خدا سے نہیں ڈرتا

نحوهذا الكلام ويرخص فيه الصدق فان مثل هذا الكلام ليس فى الحقيقة اذكل من يرتكب المنكر فانه ستوجب جاهل ایسی ہی اور لفظ اور تحمیں سچ کی رعایت کرنا ہی بیشک یہہ الفاظ حقیقت میں کچھ نہیں اسلیے کہ ہر شخص گناہ کو اختیار کرتا ہی فاسق جاہل

احمق لان الاحمق من اتبع نفسه هواها وتمنى على الله تعالى كما ورد فى الحديث وليحترز من استرسال الغضب احمق تو اوسکو کہتا ہی کہ جو اپنی ہوا و ہوس کو جہان کو پہونچا دی اور خدا سے آرزوئیں مانگی جیسا کہ حدیث میں آیا ہی اور ظالم اوسکو تحمیں کہ جو اپنی کی مدد کی کلام نا جایز نہ کہنی لگی

وخروج الكلام الى ما لا يجوز هما هو كذب صريح وفحش قبيح ومن لم يتفكر من مزالة المنكر الا بضرب هر تکبہ جو کہ صاف جھوٹ ہو اور فحش قبیح اور جسی سے دور کرنا منکر کا ہو بدون زدوکوب کبھگار کی نہیں ہو سکتا

فليضرب بيده ورجله وخفوق ذلك فاذا اقدم المنكر يجب ان يكف ليحذر مما يفعل كثير من الناس من الاسترسال تو جاہی کو کلمات وغیرہ ماری پھر جب وہ منکر چھوڑ جاوی تو واجب ہی کہ باز رہی اور اس سی بچکر تھا رہی جو اکثر لوگ اجد و جہد سی منکر کی مدافعت میں

فى الضرب بعد زوال المنكر فان ذلك ليس الا للحاكم ومن لم يستطع ان يغير المنكر بيده ولا بلسانه بكره له بخرابی کرتی ہی پھر جب حاکم کا ہی اور جو شخص منکر کو دور نہیں کر سکتا نہ اپنے ہاتھ سی اور نہ زبان سی تو اوسکو دل سی برا سمجھے ہی

ان يذكر مساوى اخيه المسلم لاحد سوى اهل الفرية يقدر على منعه لانه اذا لم يطع الله تعالى بازالة المنكر فلا يعصى کسانپنی مسلمان کی عیوب کسیکے سامنے کہنا پھری سوا اسپر جو صاحب طاقت ہو کیونکہ جب اللہ تعالی کی اطاعت نہ کریگا یعنی برابری مکر کی اور نہ کریگا

بغية المسلم المجلس الرابع والاربعون في بيان صلوة الكسوف والخسوف في ظهور الاية المخوفة

ہوسکی تو اللہ کی معصیت کرنا فراغی ہی سکری جو الیسوں میں مجلس سورج گہن اور چاند گہن کی نماز کا بیان ہر وقت ظاہر ہونی اور یہوں ان کی

قال رسول الله صلى الله عليه وسلم ان الشمس والقمر اليتان من ايات الله تعالى لا يخسفان بموت احد رسول اللہ صلی اللہ علیہ وسلم نی فرمایا بیشک سورج اور چاند اللہ تعالی کی دو نشانیان ہیں نشانیوں میں سی کسیکے موت

ولا لحياته فاذا رايتم ذلك فاذكروا الله تعالى هذا الحديث من صحاح المصابيح رواه عبد الله بن عباس اور جینیکے سبب نہیں ہوتی جب تم ایسا نشان دیکھو تو اللہ کی یاد کرو یہہ حدیث مصابیح کی صحیح حدیثوں میں سی ہی عبد اللہ بن عباس کی روایت سی

وسبب وقوعه على ما جاء في حديث اخر رواه ابو مسعود الانصاري ان الشمس انكسفت يوم مات ابراهيم ابن رسول اور سبب واقع ہونا اوسکا جیسا کہ اوسکا موافق اوس حدیث کی ہی جو ابو مسعود انصاری کی روایت سی آیا ہی یہہ کہ جس روز ابراہیم ابن رسول اللہ صلی اللہ علیہ وسلم کا صاحبزادہ سورج گہن ہوا

الله فقال الناس انكسفت الموته فقال رسول الله صلى الله عليه وسلم ان الشمس والقمر اليتان من ايات الله سو لوگ کہنی لگی ابراہیم کی موت سی سورج گہن ہوا ہی تب رسول اللہ صلی اللہ علیہ وسلم نی فرمایا بیشک آفتاب اور مہتاب اللہ تعالی کی نشانیوں میں سی ہی تو کسیکی موت

لا ينكسفان لموت احد ولا لحيوته فاذا رايتموها فصلوا من هذه الافزاع وافزعوا الى الصلوة فانه عليه السلام قام امر في هذا الحديث بالصلوة عند ظهور شيء من هذه الاهوال التي من جملتها كسوف الشمس

کسی کی موت اور حیات پر نہیں ہوتی جب تم کچھ ایسی ہول اور خوف دیکھو تو نماز پڑھنی شروع کر دو پس آپ علیہ السلام نے

اس حدیث میں بروقت ظاہر ہونی ایسی ایسی اہوال کی جنمیں سورج گہن بھی داخل ہی نماز کا حکم فرمایا

وعلم من هذا ان المراد من الامر بذكر الله تعالى في الحديث السابق الامر بالصلوة فانه عليه السلام

اور اس سے یہ معلوم ہوا کہ مراد یاد الٰہی سے جو پہلی حدیث میں مذکور ہی نماز کا حکم ہی کیونکہ نبی علیہ السلام نے

قد صلاها بالجماعة وكان القياس ان تكون صلوة الكسوف واجبة لما ذهب اليه بعض العلماء

صلوۃ کسوف جماعت سی پڑھی ہی اور قیاس یہی چاہتا ہی کہ صلوۃ کسوف واجب ہو چنانچہ بعضے علماء کا یہی مذہب ہی

واختار صاحب الاسرار لكون الامر للوجوب لكن الجمهور قالوا انها سنة لانها ليست من شعائر

اور صاحب اسرار نے اسی اختیار کیا ہی اسواسطے کہ امر وجوب کے لئی ہی جہتا ہی پر جمہور علماء سنت کہتی ہیں کیونکہ یہ نماز اسلام کی نشانیوں میں سی نہیں ہی

الاسلام وانما توجد بعرض الكسوف الا انه عليه السلام لما صلاها بالجماعة كانت سنة مشروعة

البتہ جب ہی ہوتی ہی کہ عارضہ کہوں کا ہو مگر ان نبی علیہ السلام نی جو یہہ نماز جماعت سی پڑھی ہی تو سنت ہی جماعت سی ہوا کرا ہیت

بالجماعة من غير كراهة وحملوا الامر على الندب فعلى هذا ينبغي لامام الجمعة اذا انكسفت الشمس ان يصلي

درست ہی اور علماء نی اس امر کو استحباب کی لئی کہا اس بیان کی موافق امام جمعہ کو لازم ہی کہ جب سورج گہن ہووی تو ہمراہ لوگوں کی

بالناس في الجامع او في المصلى ركعتين كل ركعة بركوع واحد كهيئة النافلة بلا اذان ولا اقامة ولا

مسجد جامع میں یا عید گاہ میں دو رکعت پڑھی ہر ہر رکعت میں ایک ایک رکوع کری جیسی نفلین ہوتی ہیں نہ اذان پڑھی اور نہ تکبیر کہی اور نہ

خطبة ويقرأ فيهما ما شاء من القرآن ويخفي القراءة عند ابي حنيفة وعندهما يجهر ولا فضل تطويل

خطب اور اول دو رکعت میں جتنا چاہی قرآن پڑھی اور امام ابو حنیفہ کی نزدیک قرارت چپکی سی پڑھی اور صاحبین کی نزدیک بلکا کر پڑھی اور دو رکعت میں

القراءة فيهما لان فيه متابعة النبي عليه السلام اذ قد ثبت ان قيامه عليه السلام كان في الركعة الاولى

تطویل قرارت افضل ہی اسواسطے کہ صاحبین نبی علیہ السلام کی متابعت ہی اسواسطے کہ ثابت ہو چکا ہی کہ نبی علیہ السلام کا قیام پہلی رکعت میں

بقدر قراءة سورة البقرة وفي الثانية بقدر سورة آل عمران ويجوز تخفيفهما لان السنة استيعاب

بقدر قرارت سورۂ بقرہ کی تہا اور دوسری رکعت میں بقدر قرارت سورۂ آل عمران کی تہا اور صاحبین تخفیف بھی جایز ہی اسلئی کہ مسنون نماز

الوقت بالصلوة والدعاء لما روى عن مغيرة بن شعبة انه عليه السلام قال ان الشمس والقمر آيتان

اور دعا میں وقت کا پورا کرنا ہی اسواسطے کہ مغیرہ بن شعبہ سی روایت ہی کہ نبی علیہ السلام نی فرمایا کہ سورج اور چاند اللہ تعالی کی نشانیوں میں سی

من ايات الله تعالى لا ينكسفان لموت احد ولا لحيوته فاذا رايتموها فادعوا الله تعالى وصلوا حتى

دو نشانیاں ہیں نہ کسیکی موت پر گہنتی ہیں اور نہ کسیکی حیات پر جب تم اوسکو دیکھو تو اللہ تعالی سی دعا مانگو اور نماز پڑھو

تنجلي الشمس وهذا الحديث يفيد استيعاب الوقت بالصلوة والدعاء فان خفف احدهما يطول الآخر

کہ سورج صاف ہو جاوی اس حدیث سی معلوم ہوتی ہی کہ نماز اور دعا میں وقت کا پورا کرنا چاہئی اگر ایک کو کمت چھوٹی کری تو دوسرے کو بڑہا دی

ويعد الصلوة يدعو حتى تنجلي الشمس لان السنة في الادعية تاخيرها عن الصلوة ثم هو في الدعاء

اور نماز کی بعد اتنی دعا مانگی کہ سورج صاف ہو جاوی اسواسطے کہ طریق مسنون دعا میں یہ ہی کہ دعا میں دیر کری

مخير ان شاء دعا جالسا مستقبل القبلة وان شاء دعا قائما مستقبل الناس بوجهه او مستقبل القبلة

اختیار ہی چاہی بیٹہ کر دعا قبلہ دعا مانگی اور چاہی کھڑا ہو کر لوگوں کی طرف منہ کر کر یا قبلہ کی طرف منہ کر کر دعا مانگی

والناس كاعدون مستقبلوا القبلة على كل حال وان لم يوجد امام الجمعة يصلي الناس فرادى ان شاءوا
اور لوگ بيٹھ رہيں روبقبلہ بيٹھے رہيں اور اگر امام جمعہ موجود نہ ہو تو سب لوگ علیحدہ علیحدہ نماز پڑھ لیں دو دو رکعت
ركعتين وان شاء واربعا لان هذه الصلوة تطوع والاصل في التطوعات ذلك وكذا في خسوف القمر
دو رکعت کیونکہ یہ نماز نفل ہے اور چار رکعت کیونکہ نفل کا قاعدہ یہی ہے اور ایسی ہی چاند گہن میں
يصلي الناس فرادى وليس فيه جماعة لتعذر الاجتماع بالليل وربما يكون سببا للفتنة بل يصلي كل واحد
تمام لوگ جدا جدا نماز پڑھ لیں چاند گہن کی نماز میں جماعت نہیں ہے اسلئے کہ رات کی وقت آدمیوں کا جمع ہونا دشواری اور بعضی وقت تعین فساد کا بھی ہوسکتا ہے
بنفسه ولكن ذلك في انتظار الكواكب في الصوامع الحائل بالليل والظلمة الهائلة بالنهار والريح الشديدة والغبار
بلکہ ہر ایک اپنی نماز پڑھ لے اور ایسی ہی سیاہ رنگ و تاریکی میں اور خوفناک و دہشتی میں سورج گہن اور خوفناک اندھیری ہوا جاری اور خوفناک اندھیری ہوا میں اور جو کہ ہوا بہت تیز ہو اور
الناشئة والصواعق والزلازل وعموم الامراض والخوف الغالب من العدو ونحو ذلك من الافزاع و
اور غبار اٹھتا ہو اور بجلی اور بہت بجلی چمکتی ہو اور زلزلے آتے ہوں اور وبا عام ہو اور دشمن کی سخت خوف ہو اور سوا اسکی اور بھی ایسے ہی ڈراؤنے امور ہوں
الاهوال يصلي كل واحد بنفسه لعموم قوله عليه السلام فاذا رايتم شيئا من هذه الافزاع فافزعوا
خوف کے وقت میں ہر ایک اپنی اپنی نماز پڑھ لے اسلئے کہ حضور صلی اللہ علیہ وسلم کا جب تم دیکھو ایسا خوفناک منظر تو فوراً نماز شروع کرو
الى الصلوة فان كل ذلك من الايات المخوفة التي يخوف الله تعالى بها عباده كما قال الله تعالى وما نرسل بالآيات
کیونکہ یہ سب امور نشانہ خوف کے ہیں جو کہ اللہ تعالیٰ اپنے بندوں کو ڈراتا ہے جیسا کہ اللہ تعالیٰ فرماتا ہے اور نشانیاں جو ہم بھیجتے ہیں
الا تخويفا وجاء في الحديث انه عليه السلام قال هذه الايات التي يرسل الله تعالى بها لا تكون لموت
تخویف کو اور حدیث میں آیا ہے کہ حضور علیہ السلام نے فرمایا یہ وہ نشانیاں ہیں جو اللہ تعالیٰ بھیجا کرتا ہے یہ کسی کی موت
احد ولا لحيوة احد ولكن يخوف بها عباده فاذا رايتم شيئا من ذلك فافزعوا الى ذكر الله تعالى ودعائه
کے جیسے حیات پر نہیں ہوتی بلکہ اپنے بندوں کو ڈراتا ہے جب تم ایسی کوئی بات دیکھو تو ذکر خدا کی طرف اور دعاء اور استغفار کرو
واستغفاره وفي حديث الخرائط عليه الصلوة والسلام قال ان الشمس والقمر آيتان من آيات الله تعالى
اور ایک اور حدیث طائط کے نبی علیہ الصلوٰۃ والسلام نے فرمایا بیشک سورج اور چاند اللہ تعالیٰ کی نشانیوں میں سے دو نشانیاں ہیں
لا يخسفان لموت احد ولا لحيوته فاذا رايتم ذلك فادعوا الله وكبروا وصلوا وتصدقوا فان كل خير
کسی کی موت اور کسی کی حیات ہی پر گہن نہیں ہوتی جب تم یہ حال دیکھو تو اللہ سے دعا مانگو اور بڑائی بیان کرو اور نماز پڑھو اور خیرات کرو کیونکہ ہر خیر کی ضرورت
في مثل هذه الاهوال والافزاع مرويه لكون الخيرات دافعة للبليات روى عن ابن عمر انه عليه السلام
ایسی خوفناک اور ہول کی وقت میں ہے اسلئے کہ خیرات بلیات کو دفع کر دیتی ہے اور ابن عمر ہی سے روایت ہے کہ نبی علیہ السلام
[illegible] وخوف يقول اللهم لا تقتلنا بغضبك ولا تهلكنا بعذابك وعافنا قبل ذلك
جب ڈراؤنی چیز دیکھتے تو فرماتے اے اللہ ہمیں اپنے غضب سے مت قتل کر اور ہلاک نہ کر اور ہمکو اس سے پہلے معاف فرما
[illegible] وبالله نعوذ [illegible] تعالى اجعله رحمة ولا تجعله عذابا اللهم اسقنا غيثا مغيثا مريئا مريعا طبقا غدقا عاجلا غير رائث
جب ابر دیکھتے تو کام چھوڑ کر اوسکی طرف متوجہ ہوجاتے اور جب کہتی آپنے میں تیزی بنا بات سوائے
برسنے کے جلدی جلدی ہی پر آکر اللہ کی حمد کرتی اور اگر برسنا تو یہ کہتی الٰہی بارش فائدہ مند اور صحت عافیت سے برسے یہ روایت ہے
عليه السلام كان اذا نظر [illegible] قال اللهم انى اسئلك خيرها وخير ما فيها وخير ما ارسلت به واعوذ
کہ جب مند ہوا چلتی تو یہ علیہ السلام کہتے الٰہی میں تجھسے اسکی بھلائی مانگتا ہوں اور اسکی بھلائی جو اسکے اندر ہے اور جو اسکے ساتھ بھیجا گیا ہے

بلدة من شرها وشر ما فيها وشر ما ارسلت بها وروى عن ابن عباس ان رجلا لعن الريح عند النبي عليه السلام
وہ وہ کسی بلڈی سی تیری پناہ لیتا ہوں اور اسکی بلائی سی جو اسکی وہ بھی ہوا کسکی بھیجی ہوئی ہے اور ابن عباس سی روایت ہے کہ ایک شخص نے ہوا کو برا کہا رسول اللہ صلی
فقال له النبي عليه السلام لا تلعن الريح فانها مامورة وانه من لعن شيئا ليس له باهل رجعت اللعنة عليه
سلامی ہوا پر لعنت نہ کر نبی علیہ السلام نے فرمایا کہ آگئی ہوا حکم بردار ہے اور جو کسی پر لعنت کرتا ہے اگر اسکا وہ لعنت کا نہیں ہوتا تو وہ لعنت اوپر ہی لوٹ آتی ہے
وروى عن ابي هريرة انه قال الريح من روح الله تاتي بالرحمة وللعذاب فلا تسبوها واسئلوا الله خيرها
اور ابو ہریرہ سی روایت ہے کہ نبی صلی اللہ علیہ وسلم نے فرمایا ہوا ایک حکم اللہ کی ہے کبھی رحمت لاتی ہے کبھی عذاب سو اسکو برا نہ کہو اور خدا تعالیٰ سی اسکی بھلائی مانگو
وعوذ وامن شرها يعني ان الريح من الاشياء التي تجيء من عند الله تعالى كالمطر والبرودة والحرارة وغير
اور اسکی شر سی خدا کی پناہ لو اور یہ ہوا جو ہے یہ کہ جو وہ شی ہے جو خدا کی طرف سی آتی ہے جیسے مینہہ اور سردی اور گرمی اور سیاری
ذلك تجيء تارة للرحمة وتارة للعذاب فاذا كان مجيئها بامر الله تعالى فلا يجوز سبها بحيث يصول ضررها منها
اسکی کبھی رحمت کی اور کبھی عذاب کی اور اسلئے جب اللہ تعالیٰ کی حکم سی ہوا چلتی ہے تو اسکو برا کہنا جائز نہیں اگرچہ اوسی سی ضرر حاصل ہو
يل سبيل العباد فيها يتوهم منها الا تتجلى الله والاعتصام بحبله والاستعاذة به من شرها ومن شر
بلکہ بندہ کو چاہیے جسمیں کچھ ہم پہنچا ہو تو فوراً ہم اللہ تعالیٰ کی طرف التجا کرنا اور اسکی رسی کو مضبوط پکڑنا اور اسکی سی ڈرنا اور اسکی شر سی ہم چیز اور اسکی بلا سی
ما فيها كما روى عن ابي بن كعب انه عليه السلام قال لا تسبوا الريح فانها ريح مباركة هبوب فقولوا اللهم
پناہ لینی جیسا کہ ابی بن کعب سی روایت ہے کہ نبی علیہ السلام نے فرمایا ہوا کو برا مت کہو جب تجھکو کچھ مکروہ معلوم ہو تو یہ کہا کرو اللہ
انا نسالك خير هذه الريح وخير ما فيها وخير ما امرت به ونعوذ بك من هذه الريح وشرها وشر
ہم تجھسی اسکی بہتری کی چاہ کرتے ہیں اور جو بھلائی اوسکی اور جو اوسکو حکم ہوا اوسکی بھلائی مانگتے ہیں اور تیری پناہ لیتے ہیں اوسکی برائی سی اور اوسکی بلا سی اور جو برائی اوسمیں ہو اور جو اوسکو حکم ہوا اوسکی برائی سی
ما امرت به وكذا من نزل منزلا ليستعيذ بالله تعالى لما روى انه عليه السلام قال من نزل منزلا فقال
اور جو تو اوسکو حکم ہوا اوسکی برائی سی تیری پناہ مانگتے ہیں اور اسی طرح جو کوئی کسی مکان میں داخل ہو اور یہ دعا پڑھے تو اوسکو کچھ ضرر نہیں ہوتا جیسا کہ نبی علیہ السلام نے فرمایا ہے جو شخص مکان کی اندر جاکر یہ دعا پڑھے
اعوذ بكلمات الله التامات من شر ما خلق لم يضره شيء حتى يرتحل منه منزلا وروى عن ابن عباس انه عليه السلام
کہ پناہ لیتا ہوں اوسمیں اللہ تعالیٰ کی کلمات پوری کی خوبی کی برائی سی جو اوسنے پیدا کی تو اوسکو کوئی شر نہیں ہوتا جبتک کہ وہ اوسی مکان سی اوتر جاوے اور ابن عباس سی روایت ہے کہ نبی علیہ السلام
كان يقول عند الكرب لا اله الا الله العظيم الحليم لا اله الا الله رب العرش العظيم لا اله الا الله رب
سختی کی وقت فرمایا کرتے تھے نہیں کوئی معبود سوا اللہ عظیم بردبار کے نہیں کوئی معبود سوا اللہ رب عرش بزرگ کے نہیں کوئی معبود سوا اللہ رب پروردگار
السمٰوٰت السبع ورب الارض ورب العرش الكريم وفهم من هذا الحديث ان ذكر الله تعالى بوصف العظم
ساتوں آسمان کی اور پروردگار زمین اور رب پروردگار عرش بزرگ کی اس حدیث سی معلوم ہوا کہ اللہ تعالیٰ کا جو اوصاف کا بڑا ہے اوسکو
سبب الزوال لعظم وقد روى انه عليه السلام قال الا اخبركم بشيء اذا نزل بكم كرب او بلاء فدعا به فرج الله عنه
عقوبت اور مصیبت کی دور ہوتا ہی اور روایت ہی کہ نبی علیہ السلام نے فرمایا
ستونہیں تمکو اسسی خبر نا دوں کہ جب تمپر کوئی سختی یا بلا پڑی ہو اور تم یہ دعا پڑھو تو اللہ تعالیٰ اوسی

قيل يا رسول الله قال دعاء ذي النون لا اله الا انت سبحانك اني كنت من الظلمين فاستجبنا له
کسنے پوچھا یا رسول اللہ اوسکا ان کیا دعا تھا فرمایا دعا ذوالنون کی یونس کی قوم کا نہیں سوا اسکے نہیں ہوا تو نے تیرا شبیہ اور نہیں ہے پاکی تیری کو میں نے اپنا ہی گناہ کیا سو
ونجيناه من الغم وكذلك ننجي المؤمنين وروى انه عليه السلام قال ما من مكروب يدعو بهذا الدعاء
تو نے اوسکی دعا سنی اور یونس کو غم سی نجات دی اور ایمان والوں کو اور ایسا ہی کرتے ہیں ایمان والوں کو اور روایت ہی کہ نبی علیہ السلام نے فرمایا نہیں کوئی مصیبت والا کہ یہ دعا پڑھی
الا استجيب له يسر الله تعالى دعوة مستجابة بلطفه وكرمه المجلس الخامس والاربعون
مگر قبول ہی ہو گی اللہ ہمپر دعا مستجاب اپنی لطف اور کرم کی سہل کیجو

فی بیان مسنونیۃ صلوٰۃ الاستسقاء عند انحسار المطر قال رسول اللہ صلی اللہ

بیان مسنون ہونی نماز استسقا کا بموقعہ خشکی بارش کی رسول اللہ علیہ وسلم فی

علیہ وسلم لیست السنۃ بان لا یمطروا ولکن السنۃ ان تمطروا ثم تمطروا ثم تمطروا لا ابقی شیئا ھذا الحدیث صحیح

فرمایا کمال اس میں نہیں پڑتا کہ مینہ نہ برسے بلکہ کمال اس میں پڑتا ہے کہ برابر مینہ برستا رہے یہ حدیث صحیح ہے

المصابیح رواہ ابوھریرۃ ومعناہ ان القحط لیس بان لا ینزل علیکم المطر بل القحط ان ینزل علیکم المطر

صحیح حدیثوں میں بھی ابوہریرہ کی روایت سے اور اسکی معنی یہ ہیں کہ کال یوں نہیں ہوتا کہ تم پر مینہ نہ برسے بلکہ کال یوں پڑتا ہے کہ تم پر مینہ تو برسے

لکن لا ینبت من الارض شیئا او ینبت ولکن یھلک ولا یدخل فی ایدیکم شیئ فان وقع الشدۃ بعد توقع

پر نہ ہیں میں کچھ نہ ہووے یا اوگے تو سہی پر کھیا تباہ ہووے یا کھیت تو تیار ہووے کہ تم اسکو کاٹو پر کھیت میں کچھ نہ ملے بیشک سختی کا آنا بعد امید فراخی

السعۃ وحصول اسبابھا اقطع مما کان الیاس حاصلا من اول الامر ولیس ھذا نھی عن الاستمطار و

وجہ اصل ہونی اسباب زراعت کی بہت تاگوار ہوتا ہے بہ نسبت نا امیدی کی جو پہلی ہی سے حاصل ہو اور یہ ممانعت نہیں ہے کہ مینہ نہ مانگو اور

الاستسقاء بل ھو نھی عن اعتقاد حصول الرزق بالمطر وعدم حصولہ بعدم المطر فالالام علی العبدان

استسقا کی دعا نہ کرو بلکہ اس استسقا کی ممانعت ہے کہ روزی کا حاصل ہونا مینہ ہی پر موقوف ہے اور حق تو علم مینہ نہ برسنے ہی سے بندہ کو لازم ہے

یسلم نفسہ الی مولاہ ویعتقد ان الخیرات فی جمیع ما یجری الیہ من مولاہ وان کان مخالفا لمرادہ وھواہ فعلی

کہ اپنی جان اپنی صاحب کی حوالہ کر دی اور یہ جانے کہ بھلائی ہر حال میں مولا کی طرف سے ہی ہے سو بہتر اور خیر وہی ہے اگرچہ مراد اور خواہش کے موافق نہ ہو اب مینہ کی

ھذا ینبغی للعبدان یستمطر ویستسقی ویعلم ان الرزق من اللہ تعالیٰ فان لا یستمطر والا یستسقی ویسئ

موافق آوے کہ چاہے کہ مینہ کی دعا مانگے اور استسقا کی دعا کرے اور یہ سمجھے کہ روزی اللہ کا دیا ہوا ہی اسلئے کہ مینہ نہ برسنے اور استسقا کی دعا نہ کرنی سوء ادبی

لو سرد الاخبار والآثار الکثیرۃ فیہ فیستحب للحاکم ان یامر الناس اولا بصیام ثلثۃ ایام ثم یخرج بھم فی الیوم

کیونکہ اس باب میں بہت اور آثار بہت وارد ہیں سو حاکم کو مستحب ہے کہ پہلے تمام لوگوں سے تین دن کی روزی کہلوا دے پھر چوتھے روز سب کو جنگل میں لیجاوے

الرابع الی الصحراء قبل ینبغی لھم ان یخرجوا ثلثۃ ایام متوالیات وانھا مدۃ ضربت لارباب الاعذار ولیس بلازم

کہنی میں کہ بہتر یوں ہے کہ تین روز برابر پے در پے استسقا کی نئی چادریں اوسطی کہ عذر والوں کی نئی یہ بھی مدت مقرر ہی اسی سے زیادہ

اکثر من ذالک ویخرجون مشاۃ فی ثیاب المبذلۃ التی تلبس کل یوم لا ثیاب الزینۃ کالعید بل یخرجون

مدت معلوم نہیں ہی اور پیادہ جاویں پرانی میلی کچیلی بتیرکی جو عید وغیرہ میں پہنتے ہوں پس زیادہ عزت کی پہنی معمولہ کی ہی پہن کر نہ جاویں

مستذلین متواضعین خاشعین منیبین متضرعین الی اللہ تعالیٰ باکسین رثۃ وھی ثیاب الکسر رثۃ ہوئی ہوئی پرانی سر جھکائی ہوئی چادریں اور ہر روز عید گاہ کی طرف چلنے سے پہلی خیرات کیا کریں

الی المصلی فان کان خیر فی مثل ھذہ الاوقات ما وصل الیہ لکون الخیرات دافعۃ للعقوبات ورد دون الظالم

کیونکہ ایسی قربتوں میں خیرات کرنی بہتر ہے اسواسطے کہ خیرات ترک کرنا عقوبات کو دفع کرتا ہے اور حق حقدار لوگوں کی ادا کرنا

ویجدد ون التوبۃ فان ذالک ھو السبب القریب فی الاجابۃ اذ روی عن کعب الاحبار انہ قال اصاب

اور از سر نو توبہ خطا سے توبہ کریں کیونکہ شاید سبب دعا کی مقبولیت کا یہ ہی ہے اسلئے کہ کعب احبار سے روایت کیا ہے وہ کہتے ہیں کہ حضرت موسیٰ نبی

الناس قحط شدید علی عھد موسی النبی علیہ السلام فخرج موسی النبی علیہ السلام ببنی اسرائیل الی الاستسقا

بس موسیٰ علیہ السلام کے زمانہ میں لوگوں پر بڑا سخت کال پڑا حضرت موسیٰ نبی علیہ السلام استسقا کی واسطے بنی اسرائیل کو لیکر

ثلثۃ ایام فلم یسقوا فاوحی اللہ تعالیٰ الی موسی النبی علیہ السلام ان لا استجیب لکم وفیکم نمام فقال موسی

تین روز تک برابر گئے پر مینہ نہ برسا پس وحی بھیجی اللہ تعالیٰ نے موسیٰ نبی کو کہ میں تمہاری دعا اسلئے قبول نہیں کرتا کہ تم میں ایک چغل خور ہے پھر موسیٰ

النبیّ علیہ السلام یارب مَن ھو حتی تخرجہ من بیننا فاوحی اللہ تعالی الیہ انی اھلکہم عن القمیۃ فاکرن
یا اللہی وہ کون ہی تاکہ ہم اوسکو اپنی میں سی نکال دین پہر اللہ تعالی نی پیہ وحی بھیجی اماری میں تجکو چون خوماری مشرکہ تہیاں پہر میں خود
تماما فقال موسی النبی علیہ السلام لبنی اسرائیل عزوا بابا جمعکم من القمیۃ فتابوا فارسل اللہ تعالی علیہ
چلو غرض ہی کرلی لوگوں پہر موسی علیہ السلام نی بنی اسرائیل سی فرمایا تم سب تمہیں توبہ کرو سو اللہ تعالی نی توبہ کی پہر اللہ تعالی نی اوپہر
الغیث وروی عن سفیان انہ قال بلغنی ان بنی اسرائیل قحطوا سبع سنین حتی اکلوا الجیف والاطفال
مینہہ برسا اور سفیان سی روایت ہی کہ مجکو یہ کہنی ہین میں نی سنا ہی کہ بنی اسرائیل پہ برسات برس تک قحط پڑا یہان تک کہ مردار اور بچان کو کہا گئی
وکانوا یخرجون الی الجبال ویتضرعون الی اللہ تعالی فاوحی اللہ الی نبیہم ائتم انی لا اجیب لکم داعیا ولا ارحم
اور وہ پہاڑون مین جاکر نہایت آنکسارسی دعا کیا کرتی پہر اللہ تعالی نی اونکی نبیہ پہر وحی بھیجی مینہ تمہاری دعا قبول کرون اور نہ
لکم بالکیا حتی ترددوا المظالم الی اھلھا فنظروا فاذا فیھا رجل زان فاوحی اللہ الی عیسی النبی علیہ السلام اخرج معہ فرقومہ
تمہاری رونی پر رحم کرون جبتک کہ تم حقدارون کی حقدارون کی حق اونکی تم پہر مینہہ برسنا اور روایت ہی کہ عیسی نبی علیہ السلام اپنی قوم کو لیکر
لیستسقی فلما اصبروا قال لھم عیسی النبی علیہ السلام من اصاب منکم ذنبا فلیرجع فرجعوا کلھم
دعا استسقا کی نبی پاہر گئی سو جب مینہہ نہ برسا تو اونسی عیسی علیہ السلام نی کہا تم مین سی جو گنہگار ہو وہ پہرجاوی تب سب کے سب پہرگئی
ولم یبق معہ الا رجل واحد فقال لہ عیسی النبی علیہ السلام اما لک ذنب فقال واللہ ما اعلم لی ذنبا
اونکی ساتہہ سوای ایک شخص کی کوئی باقی نرہا پہر عیسی علیہ السلام نی اوس سی پوچہا تو نی کوئی گناہ نہیں کیا کہا اللہ کی قسم مجکو اپنا کوئی گناہ معلوم نہین
غیر انی کنت ذات یوم اصلی فمرت بی امراۃ فنظرت الیہا بعینی ھذہ فلما جاوزتنی ادخلت اصبعی
سوای اسکی کہ مین ایکدن نماز پہرہتا تہا میری پاس کر ایک عورت آگئی سو مینی اوسکی طرف اس آنکہہ سی دیکہا جسکہ چیل گئی تو مین نی اپنی اوانگلی آنکہہ
فی عینی فانتزعتہا فاتبعت المراۃ بہا فقال لہ عیسی علیہ السلام ادع حتی أؤمن علی دعائک فدعا
مین ڈال کر نکہیڑ نکال لی اور اوس عورت کی پیچہی پہرلیا سو مینی اوسکی طرف اس آنکہہ سی دیکہا تو مین تیری دعا پر آمین کہون پہر اوسی دعا کی
فتجللت السماء سحابا فسقوا وروی عن عطاء السلمی انہ قال منعنا الغیث فخرجنا نستسقی
پہر برابر آسمان مین کہٹا گہرگئی اور مینہہ برسا اور عطاء سلمی سی روایت ہی کہتا ہی کہ ہم پر مینہہ برسنا بند ہوگیا سو ہم استسقا کی واسطی نکلی
فاذا نحن بسعدون المجنون فی المقابر فطرانی فقال یا عطاء ھذا یوم النشور اوبعث من فی القبور
ناگاہ کو رستان مین سعدون دیوانہ ملگیا میری طرف یکبیک کرکہنی لگا ای عطا یہہ دن نشر کا ہی یا قبرون سی مردون کی اوٹہنی کا
ففزلت لا لکنا منعنا الغیث فخرجنا نستسقی فقال یا عطاء بقلوب سماویۃ اوبقلوب
مین نی کہا نہین تو ہم پر سی مینہہ برسنا بند ہوگیا اسلئی استسقا کی واسطی باہر آئی ہین پہر کہا ای عطا آسمانی دل کیہر آئی ہو یا زمینی دل
ارضیۃ فقلت بل بقلوب سماویۃ فقال ھیہات یا عطاء قل للسبھرجین لا یبھرجوا فان الناقد
مینی کہا نہین بلکہ آسمانی دل لیکر آئی ہین پہر کہا افسوس ہی ای عطا کہوٹی شخص کی کہری کہوٹی نہ دیکہ کیونکہ کہوٹی والا
بصیر ثم نظر الی السماء فقال الھی وسیدی لا تھلک بالدلک بین نوب عبادک ولکن بالمکنون
بینا ہی پہر آسمان کی طرف دیکہہ کر کہا الٰہی وسیدی اپنی شہرون کو گنہگارون کی بدلی مین ہلاک نکر تو لیکن اپنی پوشیدہ
من اسمائک وما اسرت الحجب من لا لئک اسقنا ماء غدقا نحیی بہ البلاد وتروی بہ العباد یا من ھو علی
نامون کی برکت سی اور جو کہ تیری نعمتین پردہ مین ہین یکہوانی کی انہا پانی جسمین ہم شہر زندہ اور بندی سیراب ہوجاوین آمین
کل شئ قدیر قال العطاء فما استتم الکلام حتی ارعدت السماء وابرقت وجادت بمطر کافواہ القرب
ہر ہر شی پہ قدرت رکہنا ہی عطاء راوی کہتا ہی کہ اوسنی اپنہہ دعا پوری کی نہی کہ آسمان گرجا اور بجلی چمکی اور مینہہ برسنی لگا جیسی مشک مینہہ کہولی جاتا ہی

وَرَوَى عَنِ ابْنِ الْمُبَارَكِ اَنَّهُ قَالَ قَدِمْتُ الْمَدِينَةَ فِي عَامٍ شَدِيدِ الْقَحْطِ فَخَرَجَ النَّاسُ يَسْتَسْقُونَ وَخَرَجَ

اور ابن مبارک سے روایت ہے وہ کہتا ہے کہ میں مدینہ میں ایسے سال میں آیا کہ بڑا سخت کال پڑ رہا تھا موسلا دھار لوگ دعا مانگنے لگے اور میں بھی

مَعَهُمْ اِذَا قَبِيلٌ غُلَامٌ سَوْدَاءُ قَطِيعُ الْحِلْسِ قَدْ تَتَرَّبَ اَحَدُهُمَا وَالْقِيَ الْاُخْرٰى عَلٰى عَاتِقِهِ فَجَلَسَ اِلٰى جَنْبِي فَسَمِعْتُهُ

انکی ساتھ چلا اتنے میں ایک حبشی لڑکا موٹی کملی کی پھٹی پرانی سی پہنے ہوئے آیا کہ ایک اوڑھنی بدن پر ڈالی ہوئی تھی اور دوسری اپنی موٹی پر ڈال رکھی تھا اگر پرانی پرانی میرے پاس آ کر بیٹھ گیا میں نے سنا

يَقُولُ اِلٰهِي خَلَقْتَ الْوُجُوهَ عَنْدَ كَثْرَةِ الذُّنُوبِ وَمَسَاوِئِ الْاَعْمَالِ وَقَدْ اَحْتَبَسَ عَنَّا غَيْثُ السَّمَاءِ

کہ وہ کہتا تھا الٰہی گناہوں کی کثرت اور اعمال کی برائی سے چہرے بگڑ گئے

اور میرا آسمان سے مینہ برسنا موقوف ہوا

لِتَوَدُّدِ بَنِي لَكَ عِبَادِكَ فَاسْئَلُكَ يَا حَلِيمًا ذَا اَنَاةٍ يَا مَنْ لَا يُعْرَفُ عِبَادُهُ اِلَّا بِالْجَمِيلِ اَنْ يَسْتَقْبِلَهُمْ

تاکہ تیرے بندے ادب پذیر ہوں میں تجھ سے سوال کرتا ہوں اے حلیم تحمل والے اے سردہ ذات جسکی بندہ نوازی رحمت کے بھید نہیں جانتی تو انکو واپس نہ لے جا

السَّاعَةَ فَلَمْ يَزُلِ يَقُولُ السَّاعَةَ السَّاعَةَ حَتّٰى تَكَسَّبَ السَّمَاءُ بِالْغَمَامِ وَاَقْبَلَ الْمَطَرُ مِنْ كُلِّ مَكَانٍ

کردی پھر وہ یہی کہے جاتا تھا الٰہی الٰہی یہاں تک کہ آسمان میں گھٹا چھا گئی اور چاروں طرف سے مینہ برسنا شروع ہوا

فَعَلٰى هٰذَا يَنْبَغِي لِلْحَاكِمِ اَنْ يَسْتَسْقِيَ لِصَلَاحِ النَّاسِ وَضُعَفَائِهِمْ وَفُقَرَائِهِمْ لِاَجْلِ الدَّوَابِّ الْهَائِمَةِ

اس بیان کی موافق حاکم کو چاہیے کہ مینہ کی دعا مانگے صلحا اور ضعیفوں اور فقیروں کی واسطے پیاسے چوپاؤں

وَالْاَنْعَامِ السَّائِمَةِ وَالْاَطْفَالِ الْمُجْمَلَةِ قَالَ رُوِيَ اَنَّهُ عَلَيْهِ السَّلَامُ قَالَ لَوْلَا صِبْيَانٌ رُضَّعٌ وَبَهَائِمُ رُتَّعٌ

اور چرنے والے جانور کی واسطے دعا مانگی ہے اور حدیث میں آیا ہے کہ نبی علیہ السلام نے فرمایا اگر دودھ پیتے بچے اور چرنے والے جانور

وَعِبَادٌ رُكَّعٌ لَصُبَّ عَلَيْكُمُ الْعَذَابُ صَبًّا وَهَوْلٌ فِي دُعَائِهِ كَمَا قَالَ النَّبِيُّ عَلَيْهِ السَّلَامُ اَللّٰهُمَّ سُقْيَا رَحْمَةٍ

اور عبادت کرنے والے نہ ہوتے تو تم پر عذاب نوٹ پڑتا اور دعا میں ہول مچ کرنی چاہیے جیسے نبی علیہ السلام نے کی ہے

الخ یا الٰہی دعا بھی بندوں کو

وَبَهَائِمَكَ وَانْشُرْ رَحْمَتَكَ وَاَحْيِ بَرَدَكَ الْمَيِّتَ وَيُسْتَقْبَلُ لِلْقَبْلَةِ بِالدُّعَاءِ قَائِمًا وَالنَّاسُ قُعُودٌ

اپنی بھلائی سے دے الٰہی بارش رحمت بھیج اور اپنا مردہ شہر جلا کر زندہ کر اور دعا بقبلہ کھڑا ہو کر دعا مانگے اور لوگ بقبلہ بیٹھے رہیں

مُسْتَقْبِلِي الْقِبْلَةِ قَالَ رُوِيَ اَنَّهُ عَلَيْهِ السَّلَامُ اسْتَقْبَلَ الْقِبْلَةَ وَدَعَا فَاُدْعِيَ بِوُقِيٍّ بِالْاِجَابَةِ

سو اسکی مدد ہوئی جب کہ نبی علیہ السلام نے دعا کی تھی اور بقبلہ ہو کر دعا مانگی اور جب دعا مانگی تو قبولیت کا یقین کیا گیا

وَيُصَدِّقُ رَجَاءَهُ قَالَ رُوِيَ اَنَّهُ عَلَيْهِ السَّلَامُ قَالَ اُدْعُوا اللّٰهَ وَاَنْتُمْ مُوقِنُونَ بِالْاِجَابَةِ وَقَالَ اللّٰهُ تَعَالٰى

اور اپنی امید بھر پوری جانی اسواسطے کہ رسول صاحب ہی کہ نبی علیہ السلام نے فرمایا اسی کی قبولیت کا یقین کر کی دعا مانگو اور اللہ تعالیٰ بھی فرماتا ہے

اُدْعُونِي اَسْتَجِبْ لَكُمْ وَقَالَ فِي اٰيَةٍ اُخْرٰى وَاِذَا سَاَلَكَ عِبَادِي عَنِّي فَاِنِّي قَرِيبٌ اُجِيبُ دَعْوَةَ

مجھکو پکارو کہ میں تمہاری دعا کو قبول کروں اور ایک اور آیت میں فرمایا ہے اور جب تجھ سے میرے بندے میری بھی بھکو نہایت نزدیک سمجھ یہ جواب بھیجتا ہوں پکارنے والے کا جو مجھکو

الدَّاعِ اِذَا دَعَانِ وَيَجْتَهِدُ فِي الدُّعَاءِ سِرًّا وَيَقُولُ اَللّٰهُمَّ اِنَّكَ اَمَرْتَنَا بِدُعَائِكَ وَوَعَدْتَنَا اِجَابَتَكَ

جسوقت پکارتا ہے اور عاجزی خوب صیانہ کرتی پڑے بندہ پر بھی الٰہی تو نے مجھکو بھی دعا کرنیکا حکم کیا اور قبولیت کا وعدہ کیا

فَقَدْ دَعَوْنَاكَ كَمَا اَمَرْتَنَا فَاجِبْنَا كَمَا وَعَدْتَنَا اَللّٰهُمَّ فَاغْفِرْ مَا فَرَطَ مِنَّا وَاَجِبْ دَعْوَتَكَ فِي مَقَامِنَا

سو جیسی تو نے ہمکو حکم کی موافق دعا مانگی اب تو اپنی وعدہ کی موافق قبول کر الٰہی ہماری زیادتیاں بخش کر

اور اپنی قبولیت ہی ہمکو یاد کر

وَسَعَةِ رِزْقِنَا وَيُسْتَحَبُّ لِلنَّاسِ اِذَا كَانَ فِيهِمْ رَجُلٌ مَشْهُورٌ بِالصَّلَاحِ اَنْ يَسْتَسْقُوا بِهِ وَيَقُولُوا

اور فراخی رزق کی دعا کر پھر سنت کر اور لوگوں کو مستحب ہی ذکر کرنی کہ جس وجہ سے مشہور ہو تو اس کی استسقا کی دعا مانگیں اور یوں کہیں

اَللّٰهُمَّ اِنَّا نَسْتَسْقِي وَنَسْتَشْفِعُ اِلَيْكَ بِعَبْدِكَ فُلَانٍ رُوِيَ فِي صَحِيحِ الْبُخَارِيِّ اَنَّ عُمَرَ بْنَ الْخَطَّابِ كَانَ

الٰہی ہم تجھسے مینہ مانگتے ہیں اور تیرا حامی تیرا فلانا بندہ سے شفاعت کرتے ہیں اسلئے کہ صحیح بخاری میں روایت ہے کہ عمر بن الخطاب

ذا قحطوا یستسقی بالعباس ویقول اللھم انا کنا نتوسل الیک بنبینا محمد علیہ السلام فتسقینا وانا
جب قحط پڑتا تو حضرت عباس کی وسیلہ سے دعا استسقا کرتی یوں کہتی تھی تم تیرے سامنے اپنے نبی محمد صلی اللہ علیہ وسلم کو وسیلہ کیا کرتی تھی سو تم سینہ برساتا اب ہم
نتوسل الیک بعم نبینا محمد علیہ السلام فاسقنا فیسقون ولیس فی الاستسقاء عند ابی حنیفۃ رح
تیرے سامنے اپنی نبی محمد صلی اللہ علیہ وسلم کی چچا کو وسیلہ کرتی ہیں سو ہمکو پانی دی لیس مینہ برستا تھا اور استسقاء عند امام ابو حنیفہ کے نزدیک کوئی
صلوٰۃ مسنونۃ بالجماعۃ فان صلی الناس وحدانا جاز وانما الاستسقاء عندہ الدعاء واستغفار
نماز مسنون جماعت سی ثابت نہیں ہی اگر لوگ جمعہ اجمعہ نماز پڑھ لیں تو جائز ہی اللہم کے نزدیک استغفار ہی دعا و استغفار ہی
لقولہ تعالی فقلت استغفروا ربکم انہ کان غفارا یرسل السماء علیکم مدرارا ویمددکم باموال
اس دلیل سی کہ تو نبی کہا گناہ بخشو اپنی رب سی بیشک وہ بڑی بخشنی والا چھوڑی دی آسمان کی تیر (دابریں) اور بہتری دی تمکو مالوں اور
وبنین ویجعل لکم جنت ویجعل لکم انھرا فھذہ الایۃ وان کانت حکایۃ لما قال نوح النبی علیہ السلام لقو
بیٹوں سی اور بنادی تمکو باغ اور بنادی تمکو نہریں پس یہہ آیت اگرچہ فوج نبی علیہ السلام کی قول کی حکایت ہی جو اپنی قوم کو فرمایا تھا
لکن یصح الاستدلال بھا لان شریعۃ من قبلنا شریعۃ لنا اذا قصھا اللہ تعالی فی کتابہ ولم یرد
لیکن آیت سی استدلال صحیح ہی اس لیے کہ ہم کو بھی سنہ رہینتی ہی پہلی نبی شریعت جب اللہ تعالی نے کتاب مین بیان فرمادی اور انکا انکار نکیا اور نہ
فیھا النسخ کما فی ھذہ الایۃ فانہ تعالی بین فیھا ان الاستغفار سبب لارسال السماء وھو المطر اذ روی ان
اسکا نسخ وارد ہوا جیسی اس آیت مین جو اللہ تعالی نے اس آیت مین یہہ بیان فرمایا کہ استغفار کی سبب سی مینہہ برستا ہی
نوح النبی علیہ السلام کذبہ قومہ بعد تکریر الدعوۃ دھرا طویلا فحبس اللہ تعالی عنھم المطر واعقم
کہ نوح نبی علیہ السلام کو انکی قوم نی بعد تکرار دعوت کی مدت دراز تک تکذیب کی سو اللہ تعالی نی چالیس برس تک اور بھی کہتی ہین
ارحام نسائھم اربعین سنۃ وقیل سبعین سنۃ فوعدھم نوح النبی علیہ السلام انھم ان استغفروا من
ستر برس تک اور بہتر مینہہ برسانا بند کیا اور عورتون کو اولاد نکی پس نوح نبی علیہ السلام نی وعدہ کیا کہ اگر وہ اپنی گناہون سی توبہ کرین تو انکو
ذنوبھم یرحم اللہ تعالی الخصب ویرفع عنھم ما کانوا فیہ فعلم منہ ان المسنون فی الاستسقاء الدعاء والاستغفار
اللہ تعالی نا مارگی اور رزق کی فراخی دی اور جس مصیبت مین مبتلا ہین وہ دور کردی اس سی معلوم ہوا کہ استسقاء مین دعا اور استغفار ہی مسنون ہی
وروی عن انس ان رجلا دخل المسجد یوم الجمعۃ ورسول اللہ صلی اللہ علیہ وسلم یخطب فقال یا رسول
اور انس ہی سی روایت ہی کہ ایک شخص جمعہ کی دن مسجد مین آیا اور حضرت رسول اللہ صلی اللہ علیہ وسلم خطبہ فرماتی تھی اوسنی عرض کیا یا رسول اللہ
اللہ صلی اللہ علیہ وسلم ھلک المواشی وخشینا الھلاک علی انفسنا فادع اللہ تعالی ان یسقینا ورفع رسول
صلی اللہ علیہ وسلم مواشی تو مرگئی اب ہمکو اپنی جانون کا خوف ہی سو اے اللہ تعالی دعا کرو کہ ہمکو پانی کی عنایت کری پھر رسول
اللہ صلی اللہ علیہ وسلم یدیہ قال اللھم اسقنا غیثا مغیثا مریئا غدقا معدقا عاجلا غیر رائث قال الراوی
اللہ صلی اللہ علیہ وسلم نی دونون ہاتھ اوٹھاکر دعا کی اے میرے مینہہ برسا ایسا مینہہ تازہ کہ نہیوالا ہوت فائدہ دینوالا ہو جلدی دیر نہو راوی کہتا ہی
فما کان فی السماء قزعۃ فارتفع السحاب من ھھنا وھھنا حتی صار کالماثم مطرت سبعا من الجمعۃ الی الجمعۃ
کہ آسمان مین کچھہ ابر نہتا یہہ ادہر اوہ دہر سی ابر نمودار ہوتی لگا پھر سات دن تک اوس جمعہ کی اگلی جمعہ تک برستی گیا
ودخل ذلک الرجل المسجد فی الجمعۃ القابلۃ ورسول اللہ علیہ السلام یخطب والسماء تشکب فقال یا رسول
پھر وہی شخص اگلی جمعہ کو مسجد مین آیا اوس وقت بھی رسول اللہ صلی اللہ علیہ وسلم خطبہ فرماتی تھی اور مینہہ برستا تھا
اللہ تھدم البنیان وانقطعت السبل فادع اللہ تعالی ان یمسکہ فتبسم رسول اللہ صلی اللہ علیہ وسلم
اوسنے کہا کہ گر پڑہ گئی اور رستی بند ہوگئی سو دعا کرو کہ اللہ تعالی مینہہ کہول دی پس رسول اللہ صلی اللہ علیہ وسلم نی

بمثلاثة نبي ادم ثم رفع يديه فقال اللهم حوالينا ولا علينا اللهم على الاكام والظراب وبطون الاودية ومنابت
نبی آدم کی علامت ہی تسم کیا پھر دونوں ہاتھ اوپر کو اٹھا کر یہ دعا کی الٰہی ہمارے گرد فواح پر پھیر نہیں الٰہی ٹیلوں اور زمین کی پشتوں پر اور پیڑوں پر اور نالوں کے اندر اور جہاں
الشجر قال الراوي فما كان في السماء خرقا فانجابت السماء عن المدينة حتى صارت حولها كالاكليل قال الراوي
درخت پیدا ہوتے ہیں راوی کہتا ہی آسمان میں جہاں ذرہ کھلا ہوا تھا سو وہیں کی اوس ہی ایسا کھل گیا یہاں تک کہ اوس گرد تاج کی مثال ہو گیا پس راوی نے سوگند
لم يبن كثرة في هذا الخبر عند الدعاء فعلم منه ان الصلوة في الاستسقاء غير مسنونة وقد ثبت ان عمر
سوا دعا کے اور کچھ بیان نہیں کیا اس سے معلوم ہوا کہ استسقاء میں نماز مسنون نہیں ہی اور بیشک ثابت ہوا ہی کہ عمر رضی اللہ عنہ نے
استسقى فلم يصل ولو كانت الصلوة سُنَّة لما تركها لانه كان اشد الناس اتباعا لسنة رسول الله عليه السلام
استسقا کی دعا کی اور نماز نہیں پڑھی اگر نماز مسنون ہوتی تو ضرور عمر رضی اللہ عنہ اس کو نہ چھوڑتے وہ اسطرح کہ عمر کی برابر سنت نبوی صلی اللہ علیہ وسلم کا تابع کوئی نہیں ہی
صلى فيه ركعتين كصلوة العيد فذلك انما يدل على الجواز وليس الكلام فيه بل الكلام في كونها سنة والسنة
استسقا میں دو رکعت عید کی سی نماز پڑھی سو اس سے جواز معلوم ہوتا ہی اور یہ کلام مسنون ہونے میں ہی اور سنت ہونا ثابت ہی بلکہ کلام مسنون ہونے میں ہی اور سنت ہونا ثابت ہی بدون اذان اور تکبیر کی پڑھی
لا تثبت بمثله بل انما تثبت بالمواظبة ولم يوجد المواظبة لانه عليه السلام فعلها مرة وتركها اخرى ولم يكن
ثابت نہیں ہوتا سنت ہونا مواظبت سے ثابت ہوتا ہی اور مواظبت نہیں پائی جاتی اسلئے کہ نبی علیہ السلام نے کبھی اسکو کیا اور کبھی ترک کیا اور عمل کرنا
فعله اكبر من تركه حتى يكون مواظبة وقالا يصلي كالمامم بالناس ركعتين كصلوة العيد بلا اذان ولا اقامة
ترک کرنی سے زیادہ نہیں ہوتا تب ہوتا کہ مواظبت ہوسکیں اور صاحبین کہتے ہیں کہ امام کو اکیلے کو عید کی طرح دو رکعت بدون اذان اور تکبیر کی پڑھی
مع التكبيرات الزوائد والجهر بالقراءة ثم يخطب خطبتين يفصل بينهما بجلسة خفيفة ويكون الاستغفار
مع تکبیرات زوائد اور جہر کے قرأت پکار کر پڑھی پھر دو خطبہ پڑھی دو کے بیچمیں بیٹھنا جلسہ کری اور استغفار دو خطبوں کی کاعوض معلوم ہو
معظم الخطبتين فاذا فرغ من الخطبة يستقبل القبلة ويحول رداءه في هذه الساعة تفاؤلا بتحويل الحال
جب خطبہ پڑھ چکی تو رو بقبلہ ہو کر اب چادر کو داہنی تفاول بدل جانی حالت کی اوڑھی
فيجعل ما على اليمين على الشمال وما على الشمال على اليمين ثم يدعو ويفعل في دعائه اللهم اسق عبادك وبهائمك
پس داہنی طرف کا بائیں طرف کر لی اور بائیں طرف کا داہنی طرف کر لی پھر دعا مانگی اور دعا کی اندر یہ بھی کیا الٰہی اپنی بندوں اور اپنی چوپایوں کو پانی دے
وانشر رحمتك واحي بلادك للميت اللهم انك امرتنا بدعائك ووعدتنا اجابتك فقد دعوناك كما امرتنا
اور اپنی رحمت کو پھیلا دے اور اپنے مردہ شہر کو زندہ کر الٰہی تو نے ہمکو دعا کرنیکا حکم دیا اور قبول کرنیکا وعدہ فرمایا سو ہم تو بیشک تیری حکم کی موافق دعا مانگ چکی
فاجبنا كما وعدتنا اللهم فامنن علينا بمغفرتك ما فرطنا واجابتك في سقيانا وسعة رزقنا اللهم كما هلك بلادنا ينتفي
اب تو اپنی وعدہ کی موافق قبول کر الٰہی ہماری زیادتیاں بخش کر اور اپنی قبولیت سے ہمکو پانی دیکر اور بہت سی فراخی کر کہ جیسا مینہ نہ ہونیکی گھبراہٹ بندوں کی ہدایت شہروں کی
عبادك ولكن برحمتك الشاملة ودفعتك الكاملة اسقتنا ماء غدقا يحيي به الجماد وتروي به الصلبة ذلك
اور لیکن اپنی رحمت شامل اور نعمت کامل سی ہمکو اتنا مینہ پانی دے جس سی شہر زندہ
على كل شيء قدير ربنا آتنا في الدنيا حسنة وفي الآخرة حسنة وقنا عذاب النار المجلس السادس
ہر شی پہ قادر ہی تو اے پروردگار ہمارے ہمکو دنیا میں خوبی دے اور آخرت میں خوبی دی اور ہمکو دوزخ کی عذاب سی بچا
والاربعون في بيان وجوب تعليم الفرائض والقرآن ولحن الخفي والجلي
مجلس تین بیان وجوب تعلیم فرایض کا اور قرآن کا اور لحن پوشیدہ اور ظاہر کا
قال رسول الله صلى الله عليه وسلم تعلموا الفرائض والقرآن فانى مقبوض هذا الحديث من حسان
رسول اللہ صلی اللہ علیہ وسلم نے فرمایا سیکھو تم فرایض کو اور قرآن کو کیونکہ میں قبض ہونیوالا ہوں یہ حدیث صحاح

المصابیح رواہ ابوہریرۃ وفیہ تحریض للامۃ علی تعلم المتوعین من العلم لانہما لا یتلقفان التلقف معنی
حسن عبدالرزاق ابوہریرہ کی روایت ہے اور اس میں امت کی بھلائی ہے یعنی وہ قوم علم کی ترغیب ہے کیونکہ یہ وہ قوم ہے جو نبی صلی اللہ علیہ وسلم کی اور سی
لا اخذا لامۃ علیہ السلام فانہ علیہ السلام اذا قبض لا یحصل للناس منہما شئی بعدہ الا ما تعلموا من
نہیں حاصل ہوتی تلقف کا معنی یعنی کیونکہ نبی علیہ السلام فی نفسہ قبض کو تو یہود کی نوکوں کو دوزخ میں سے کوئی علم نہیں حاصل ہو سکتا مگر وہ تو یہ ہو سکتے ہیں
وہما الفرائض والقرآن اما الفرائض فقد ذہب بعض الناس الی ان المراد بہا قسمۃ المواریث ولا دلیل لہ
اور وہ دو علم فرائض اور قرآن ہی جمیعہ فرائض سے مراد تو بعض لوگ وراثت کا تقسیم کرنا بتاتی ہیں اور حوالہ ذکر تو بیشتی کی اس خصوصیت کی دلیل نہیں معلوم ہوتی
فی ہذا التخصیص علی ما ذکرہ التوربشتی بل الصحیح ان المراد بہا الفرائض التی فرضہا اللہ تعالی علی عبادہ
لیکن صحیح یہ ہے جو کہ مراد اس سے وہ امور ضروری ہیں جو اللہ تعالی نے اپنے بندوں پر فرض کر دئی ہیں
وَأَمَّا الْقُرْآنُ عَلَى مَا ذَكَرَ فِي الْأَصْلِ فَهُوَ مَا كَانَ مَنْقُولًا بِالتَّوَاتُرِ كَالْقِرَاءَةِ السَّبْعِ الْمَعْرُوفَةِ الَّتِي اخْتَارَهَا الْأَئِمَّةُ
اور یہ قرآن علم اصول کی مصطلح کی صراحت کو ہی جو تواتر سے منقول ہی جیسے سات قراءتیں مشہور جیسکو علوم کی سات ائمہ نے اختیار کر کیا ہی
السَّبْعَةُ مِنْ الْقُرَّاءِ مَا كَانَ مَنْقُولًا بِلَا تَوَاتُرٍ فَإِنَّهُ لَيْسَ بِقُرْآنٍ بَلْ مِنْ الْقِرَاءَةِ الشَّاذَّةِ سَوَاءٌ نُقِلَتْ بِطَرِيقِ الشُّهْرَةِ
وہ نہیں ہی جو بلا تواتر منقول ہی سو یہ قرآن کے احکام میں داخل نہیں ہی بلکہ وہ قراءت شاذہ ہی برابر ہی کہ بطریق شہرت منقول ہو
او بطريق الآحاد والنقل بالتواتر شرط في كون المنقول قرآنا سواء كان في جوهر اللفظ او في هيئته والمراد من
یا بطریق آحاد اور نقل بالتواتر منقول کی کوئی قرآن ہونیمیں شرط ہی برابر ہی کہ جوہر لفظی میں ہو یا ادائی کیفیت میں اور جوہر لفظی سے مراد ہی
جوهر اللفظان يختلف خطوط المصاحف في القراءات السبع نحو مالك يوم الدين وملك يوم الدين والمراد من
کہ خطوط مصاحف کی قراءت سبعہ میں بدل جاویں جیسے مالک یوم الدین اور ملک یوم الدین اور مراد لفظ کی
هيئة اللفظان لا يختلف خطوط المصاحف في القراءة السبع كالمالة ونحوها فانہا كانت
ہیئت سے یہ ہی کہ مصاحف کی خطوط قراءت سبعہ میں نہ بدلیں جیسے امالہ وکرنا امالہ اور جیسے اسکی اور جب
النقل بالتواتر شرطا في كون المنقول قرآنا ظہر ان الشاذ سواء نقل بطريق الشہرۃ او بطريق الآحاد لا يكون له
منقول ہی قرآن ہونے میں ظاہر ہوا کہ شرط ہونی تواتر مساوا کہ قراءت شاذ برابر ہی کہ نقل بطریق مشہور ہو یا بطریق احاد سو اسکو
حكم القرآن حتى لا يجوز قراءته في الصلوٰة والصحابة من المشہورين من ائمة القراء هم السبعة المذكورون في
حکم قرآن کا نہیں ہو گا یہاں تک کہ اسکو نماز کی اندر پڑہنا جایز نہیں قراءت کی مشہور امام جو ہی سات ہیں جو
التيسير والشاطبي وهم عاصم وحمزة والكسائي هذه الثلاثة من الكوفة وابن كثير من مكة ونافع من المدينة
تیسیر اور شاطبی میں مذکور ہیں اور وہ یہ ہیں عاصم اور حمزہ اور کسائی جو مشہور کوفہ کے ہیں اور ابن کثیر مکہ کا اور نافع مدینہ کا
وابو عمرو من البصرة وابن عامر من الشام وقد ثبت شيوخ ثلاثة آخرون وهم يعقوب بن اسحٰق وبزيد بن
اور ابو عمرو بصرہ کا اور ابن عامر شام کا اور تین شیخ اور ہی جو ثابت ہیں وہ یہ ہیں یعقوب بن اسحاق اور یزید بن
القعقاع وخلف بن هشام والصحيح ان احكام القرآن من جواز الصلوٰة وغيره جارية في هذه الثلاثة ايضا
قعقاع اور خلف بن ہشام اور صحیح یہ ہی کہ احکام قرآن کی یعنی نماز کا جایز ہونا اور سوا اسکی ان تینوں میں بھی
كالسبعة وأما ما وراءها من القراءة الشاذة مشہورا كان او غير مشہور فلا خلاف في عدم جواز قراءته في
جیسے سات کی ہیں اور جو قراءت شاذہ مشہور ہو یا غیر مشہور اسمیں خلاف نہیں ہی کہ وہ نماز میں پڑہنی جایز نہیں
الصلوٰة وانما الخلاف في فسادها قال الاصفہاني ان لم يتواتر من القرأت الشاذة نحكم بانہا في الصلوٰة حكمہا في كلام البشر
اور خلاف یہ ہی نماز کی فاسد کرنی میں ہی اصفہانی کہتا ہی کہ قراءت شاذہ جسنکا تواتر نہو تو ہمکو حکم کرنا چاہیئے نماز کی اندر حکم آدمی کی کلام کا سا ہی

ولو لم يكن لشاذ فيه حكم القرآن ولم يجز قراءته في الصلوة فما ظنك بالقراءة التي ليست من القراءة المتواترة
اور جب قرارت شاذ میں حکم قرآن کا نہیں ہی اور نہ اوسکا نماز میں پڑھنا جایز ہی تو پھر تیرا کیا خیال ہی اوس قرا معین جو نہ قرارت متواترہ ہی کا

ولا من القرآن بالشاذ بل هي لحن محض هل يكون له حكم القرآن وهل يجوز قراءته في الصلوة التي هو فرض على الناس
اور نہ قرارت شاذہ ہی بلکہ وہ صرف غلط ہی تو کیا اوسکو حکم قرآن کا ہو سکتا ہی اور کیا اوسکا پڑھنا نماز میں جایز ہوسکتا ہی جو کہ لوگوں کی ذمہ پر

بعد الاتيان واحد لكانها قراءة القرآن الذي انزل بافصح اللغات فلا يدان يقرأ بافصح اللغات ولا يتحقق ذلك
بعد بیان کی فرض کی اور واجب کی ارکان میں سی قرارت قرآن کی ہی جو بڑی فصیح زبان من نازل ہوا ہی اب ضرور ہی کہ اوسکو صحیح بیان سی پڑہیں اور فصیح حت

الا بالتجويد نعم هنا يكون المعنى بالتجويد فرضا لانه لا بد تعالى انزل القرآن بالتجويد حيث قال ورتل القرآن ترتيلا
ہوں نہ بجز تجوید کے نہیں ہوسکتی۔ اس بیان کی موافق تجوید فرض لازم ہوئی اس لئی کہ اللہ تعالی نی قرآن کو تجوید کی ساتھ اوتارا ہی۔ اسلئی کہ فرمایا ہی اللہ تعالی نی اور ٹھہرا ٹھہرا پڑھو

فمثال الترتيل بتجويد الحروف ومعرفة الوقوف وليس المراد بالتجويد قراءة تضييع اللسان وتعسير القرء وتعويم الغلك
سو مثالی قرارت ترتیل تجوید حروف کی اور وقف کا معلوم کرنا اور تجوید سی مراد ایسی قرارت نہیں ہی کہ زبان کو چباوی اور منہ کو باوی اور جبڑی توڑ ڈالی

بل ترديد الصوت ذهي قراءة تنفر منها الطباع وتابقلبها القلوب ولا يسامع بل هو قراءة سهلة لطيفة بعضه
اور آواز کو گردش دی اسطرحی کہ ایسی قرارت سی طبیعتیں کو نفرت آتی ہی اور دلوں اور کان اوسکو قبول نہیں کرتی ہیں بلکہ تجوید ایسی قرارت سہل لطیف ہی اور جس زبان کا

وبها ولا تنسفه وكلفة فاذا كان التجويد فرضا يكون ما يتوقف عليه واجبا فيه حراما ان القرآن امكان معجزا بصاحة
پڑھنا ہی اوسکو نہ تکلف فاذا کان التجوید فرضا یکون ما یتوقف علیہ واجبا فیہ حراما ان القرآن امکان معجزا بصاحۃ

ہی اسلئی اور نہ پڑھنی والی آواز کی اوسکو بخلاف جب تجوید فرض ہوئی تو وہ بھی برخلاف حرام ہوا اسلئی کہ قرآن فی اپنی فصاحت الفاظ اور جلالت معنی کی کھڑی

فانظم ولا بلاغة ولا سائر ما اتى به بتجويد قراءة له بالفصاحة واذا لم يقرأ بالفصاحة يكون لحنا واللحن
ہی نظم اور بلاغت اور سائر ما اتی بہ بتجوید قراءۃ لہ بالفصاحۃ واذا لم یقرأ بالفصاحۃ یکون لحنا واللحن

سواء سكت عليه اي سا سانس بند صحیح ہی اور جب فصاحت کی ساتھ نہ پڑھے تو پھر لحن ہوجاتا ہی اور لحن

في لغة العرب يجيء تارة بمعان والمراد به ههنا الخطاء والميل عن الصواب وهو جلي وخفي اما الجلي فهو خطأ يظهر
لغت عرب میں کئی معنی آتا ہی اور لحن سی مراد یہاں خطا اور راہ صواب سی انگ ہوجانا ہی اور لحن ایک جلی ہی اور ایک خفی ہی جلی خطا ہی جو ہر خاص و عام

الالفاظ وبخل بالمعنى في بعض المواضع فيفسد الصلوة وهذا اللحن يسمى ترك في معرفته علماء القراءة وغيرهم
اوسکو ظاہر ہی لفظوں میں اور بعض معنی بگاڑ دیتا ہی پھر نماز ہی فاسد ہوجاتی ہی یہ لحن سب علما کو معلوم ہوتا ہی یعنی علما قرارت اور اور علما سب پہچانتی ہیں

اذ هو فيكون بتغيير الحركات والسكنات الاعرابية والبنائية وقد يكون بنقص حرف وزيادته وابداله الى حرف
اسلئی کہ یہ لحن کبھی ہوتا ہی حرکت اور سکنات اعرابی اور بنائی کی بدلنی سی ہوتا ہی اور کبھی حرف کی کم وبیشی اور ایک حرف کی دوسرا حرف بدلنی سی ہوتا ہی

آخر وأما الخفي فهو خلل يطرء الالفاظ لكن لا يخل بالمعنى لا يفسد الصلوة بل يخل بالفصاحة ويورث القباحة
اور لحن خفی سو وہ اوا لفاظ کو بگاڑ ڈالتا ہی یر معنی نہیں بگاڑتا اور نماز بھی نہیں جاتی بلکہ فصاحت میں خلل اور قباحت پیدا کرتا ہی

ولذا حرم في القرآن كما ذكر في البزازية ان اللحن فيه حرام بلا خلاف اقول الله تعالى قُرْاٰنًا عَرَبِيًّا غَيْرَ ذِيْ عِوَجٍ
اسی لئی قرآن کی اندر حرام ہی جیسا کہ بزازیہ میں مذکور ہی کہ قرآن میں لحن بلا خلاف حرام ہی اسلئی کہ اللہ تعالی فرماتا ہی قرآن ہی عربی زبان کا جسمیں کجی نہیں

وهذا اللحن يختص بمعرفة علماء القراءة اذ هو انما يكون بتكرير المدات وتلوين النونات وتغليظ اللامات وتشق
اس لحن کو صرف علما قرارت ہی پہچانتی ہیں۔ عمومی لوگ یہ لحن نہیں پہچانتے حرف کو کھینچنا ہی اور نون کی گنگنا ہٹ ہی اور لام کا پر کرنا ہی اور طعہ کا پر کرنا

الغنة وغير ذلك من ترك الادغام في محل الادغام وترك الاخفاء وترك الاظهار في محل الاظهار وترك الاقلاب
غنہ وغیر ذلک من ترک الادغام فی محل الادغام وترک الاخفاء وترک الاظہار فی محل الاظہار وترک الاقلاب

فی محل الاقلاب وترك التفخيم في محل التفخيم وترك الترقيق في محل الترقيق فان ذلك كله وان لم يخل بالمعنى
فی محل الاقلاب وترک التفخیم فی محل التفخیم وترک الترقیق فی محل الترقیق فان ذلک کلہ وان لم یخل بالمعنی

بل انما يخل باللفظ فساد دونه وذهاب حسنه لكن يخل باللفصاحة ولا قائل من اهل الايمان

کہ نقط بگڑ جاتا ہی کیونکہ نقط کی رعایت اور حسن جاتا رہتا ہی یہ فصاحت میں خلل پڑتا ہی اور ایمان میں ہی یہ کوئی قایل نہیں ہی

بعدم فصاحة القرآن ولذلك حرمت هذه التغييرات كلها في الصلوة وغيرها بيان ذلك ان القرآن

کہ قرآن فصیح نہیں ہی اور اسی لیے ایسی ایسی تمام تغیرات نماز کی اندر اور سوا نماز کی حرام ہیں اسکا بیان یہ ہی

انما انزل بافصح اللغات التي هي لغة العرب بلغة قريش وهزيل وهذيل وهي ثقيف واليمن وبنو تميم

کہ قرآن افصح لغات میں نازل ہوا ہی جو خالص عربوں کی بولی ہی اور یہ بولی قریش اور ہزیل اور ہذیل اور ثقیف اور یمن اور بنو تمیم کی ہی

فالبيان براعي فيه قواعد لغتهم من اخراج الحرف من مخارجها ومحافظة صفاتها من ترقيق المرقق وتفخيم

اب ظاہر ہی کہ انکی بولی کی قاعدوں رعایت کی جاوین یعنی ہر حرف کو انکی مخرج سی نکالنا اور انکی صفات کی رعایت کرنی یعنی مرقق کو باریک

المفخم وامالة الممالة وقصر المقصور وادغام المدغم واظهار المضمر واخفاء المخفي وغير ذلك مما هو لازم في كلامهم

یہ مد کی جگہ مد قصر کی جگہ قصر اور ادغام کی جگہ ادغام اور اظہار کی جگہ اظہار اور اخفا کی جگہ اخفا اور سوا اسکی جو چیزیں انکی کلام میں ضروری ہی

الذي هو سليقه لهم لا يحسن لغيرهم فالقاري اذا لم يراع ذلك يصير كانه قرء القرآن بغير لغة العرب وهو

اور جو انکی طبیعتہ ہی کہ سوائی اوسکی اب نہیں کرتی پس قاری اگر ان تمام امور کی رعایت نکری تو اوسنی قرآن کو گویا سوا عرب کی اور زبان میں پڑہا یہ

ان كان قادرا صورة لكنه ليس بقارئ حقيقة بل هو هاذ ودعم قراءته اولى من قراءته لانه بهذه القراءة

اگر چظاہر میں قاری ہی پر درحقیقت میں قاری نہیں ہی بلکہ وہ جیسا ہاذ ہی ویسا ہی بہتر ہی اسطی کی ایسی قرات سی

يصير من الذين ضل سعيهم في الحيوة الدنيا وهم يحسبون انهم يحسنون صنعا وهذا قالهابن الجزري

اور قولوں میں اہل تحقیق کا یہی مذہب ہی اور دنیا کی زندگی میں اوسکا سعی ضایع ہی اور وہ سمجھتے ہیں کہ اچھا کام کرتے ہیں اسی کو ابن الجزری نے خوب بیانی میں کہا ہی

في كتابه النشر بل اشك ان الامة كلهم مستعدون بتصحيح الفاظه واقاما حروفه على الصفة المتلقية

اپنی کتاب نشر میں جسکا نام نشر ہی کہتے ہیں بیشک امت کو جیسے کہ قرآن کی تمام معانی کا حکم اور حفظ اور حروف کی قایم رکہنی کا حکم ہی اسطرح پر جو قرات کی

من ائمة القراءة المتصلة بالحضرة النبوية الافصحية العربية التي لا تجوز مخالفتها ولا العدول عنها الى

لامہوں سی منقول اور حضرت نبوی سی فصیح عربیہ کی وضع پر متصل ہوای جسکی مخالفت جایز نہیں اور نہ اوسکو چہوڑ کر اور وضع اختیار کرنی

غيرها والناس في ذلك بين محسن ومجود ومسيء اثما ومعذور فمن قدر على تصحيح كلام الله تعالى بالنطق

اور سر یا سہل ہیں لوگ کہ اوسکی وضع کی بہی بعضی محسن قاری تواب کی اور بہتی ماکارہ گنہگار اور بعضی معذور اور بے اجر اب جس سی یہ ہو سکتا ہی کہ کلام اللہ کو صحت الفاظ

الصحيح وهو الى التفصيح وترك عنه الى اللفظ الفاسد العجمي القبيح فانه مقصر بلا شك واثم بلا مرية و

اور فصاحت سی دور کیا اوسکی وضع یہ درست نہ کرسکتا ہو یہ اوس وضع کو چہوڑ کر لفظ فاسد عجمی قبیح اختیار کرتی تو بیشک قصور اور اوپر سی تہ گنہگاری اور

لا عاصي كان لا يطاوعه لسانه او كان يجد من يرشده الى الصواب فان الله تعالى قال لا يكلف الله نفسا الا

بے شک زبان پر قابو نہیں ہی یا کوئی تجوید سکہا ہوا نہیں ملتا تو اللہ تعالی خود فرماتا ہی اللہ تکلیف نہیں دیتا کسی شخص کو مگر

وسعها لكن يجب عليه ان يجتهد جهده لعل الله يحدث بعد ذلك امرا وقد ذكر في فتاوى قاضيخان ان

جو اوسکی گنجایش ہی بلکہ ایسی شخص کو واجب ہی کہ خوب محنت کرے کہ اللہ تعالی بعد اسکی قدرت عنایت کری اور فتاوی قاضیخان میں ذکر کیا ہی

الرجل اذا كان لا يحسن بعض الحروف ينبغي له ان يجتهد ولا يعذر في ذلك وان كان لا ينطلق لسانه في

کہ اگر کسی شخص کو بعضی حروف کا نہ آتے خوب نہیں بیشک ہی تو اوسکو لازم ہی کہ خوب محنت کری یعنی وہ معذور نہیں ہی اور اگر اوسکی زبان بعضی حروف میں نہیں چل سکتی

تلك الحروف وان وجد اية ليس فيها تلك الحروف تراها في صلوته تجوز عند الكل وان قرأ الاية التي فيها

تو اگر ایسی آیت پڑہی جسمیں وہ حروف نہیں ہی اور وہ آیت ایسی ہی جسمیں وہ حروف ہیں تو اوسکی نماز سب کے نزدیک جایز ہی اور اگر ایسی آیت پڑہی جسمیں وہ حروف

تلك الحروف لجوز صلوته لكن لا يؤم غيره وكذا ذكان الرجل لا يقف موضع الوقف اذا كان يتنحنح عند القراءة

موجود ہیں تو نماز مکروہ تحریمی ہے یا امام کی امامت مکروہ ہے اور ایسے ہی جو شخص وقف کی جگہ وقف نہ کرے یا قراءت میں کھٹکھٹا کرے

لا يؤم غيره المجلس السابع والاربعون فی جواز التغنی فی القرآن وما لا يجوز فيه

تو امام کی امامت مکروہ ہے سینتالیسویں مجلس قرآن میں تغنی و ضبط جائز ہونی

وغيره قال رسول الله صلى الله عليه وسلم ليس منا من لم يتغن بالقرآن هذا الحديث من صحاح

اور مکروہ جائز ہونی ہیں

رسول اللہ صلی اللہ علیہ وسلم نے فرمایا ہم میں سے نہیں ہے جو قرآن میں تغنی نہ کرے یہ حدیث صحاح کی صحیح حدیثوں

المصابيح رواه سعد بن ابی وقاص والمراد بالتغنی المذکور فيه ليس هو المشهور المعروف بوجوه الاول

طبع میں ہی سعد بن ابی وقاص کی روایت سے اور تغنی سے اراد ہ جس حدیث میں مذکور ہے وہ تغنی مشہور و معروف نہیں ہے کہ تغنی و بھی ہے وجہ یہ ہے

ان اول الحديث وهو قوله عليه السلام ليس منا لمن لم يتغن عنه لكون معنا ليس من اهل ملتنا ومن يتبعنا

کہ اول حدیث قول علیہ السلام کا لیس منا اس پر دلالت کرتا ہے کہ اسکی سمجھ یہ ہے کہ جماری فرمان پر دار و دل میں نہیں ہے

فی امرنا وهو من قبيل الوعيد والاخلاف بين الامة ان قارئ القرآن من غير التغنی يثاب بما جرى فكيف يستحق

اور یہ کہ یہ وعید ہے اور تمام امت میں کسیکو خلاف نہیں ہے کہ بغیر تغنی قرآن پڑھنے والا ثواب پاتا ہے اور ایسا ہی

الوعيد قلنا ان الفقهاء حملوا لكن قراءة القرآن بالتغنی معصية ويكون التالی والسامع اثمان

وعید کا ہوا دوسری وجہ یہ ہے کہ فقہا نے اس صفت کو بدلیا ہے کہ تغنی کی ساتھ قرآن کا پڑھنا گناہ ہے اور پڑھنے والا اور سننے والا دونو گنہگار ہوتے ہیں

بل يكون المستحل كافرا وذلك لان التغنی حرام فی جميع الاديان وكذا اللحن حرام بالاجماع قال البزازی

بلکہ اسکو حلال سمجھنے والا کافر ہوتا ہے اور یہ ایسی ہی لحن والا نقاط حرام ہی بزازی کتابی ہے

اللحن حرام وكذا خلاف وذكر ابو البركات فی شرح النافع ان التغنی حرام فی جميع الاديان وحكی عن ظهير الدين

لحن بالا نقاط بالا حرام ہی اور ابو البرکات فی نافع کی شرح میں یہ ذکر کیا ہے کہ تغنی تمام دینوں میں حرام ہی اور ظہیر الدین مرغینانی سے

المرغينانی ان من قال لمقرئ زملنا عند قراءته احسنت يكفر ووجه كون التحسين كفرا ان قراءة هذا

مرغینانی نے ذکر کیا ہے کہ جو شخص پڑھنے والے کو قرات کے وقت کہے تو نے اچھا کیا اچھا پڑھا ہے کافر ہو جاتا ہے اور اچھا کہنا کفر اسلئے ہے کہ قرات اس

الزمان قلما يخلو قراءتهم فی المجالس والمحافل عن التغنی والتغنی للناس لما كان حراما بالاجماع كان قطعيا

زمانے کی قاریوں کی مجلسوں اور محفلوں میں تغنی سے خالی نہیں ہی اور تغنی لوگوں کی حق میں جو بالاتفاق حرام ہی تو قطعی ہوئی

ولذلك سماه صاحب الذخيرة كبيرة وكذا صاحب الهداية حيث قال فيها ولا يقبل شهادة من يغنی للناس

اور اسلئے صاحب ذخیرہ اسکو کبیرہ نام لیتا ہی اور ایسی ہی صاحب ہدایہ جس جگہ تغنی کی باب میں کہا ہی کہ اوسکی گواہی مقبول نہیں جو لوگوں کی لئی تغنی کرتی

لانه يجمع على ارتكاب كبيرة قال كلامه هذا على ان استماع التغنی كبيرة فاذا كان استماع التغنی كبيرة

اسلئے کہ وہ گناہ کبیرہ پر جمع کرتا ہی اس تقریر سے معلوم ہوا کہ تغنی کا سننا گناہ کبیرہ ہی پس جب تغنی کا سننا گناہ کبیرہ ہوا

فكون التغنی كبيرة اولی فالمغنی مرتكب هذه الكبيرة فتخصيصه بتحليل الحرام القطعی وهو كفر فظهر مما هذا

تو تغنی بطریق اولی کبیرہ ہوئی پس مغنی اس کبیرہ کو اختیار کرتا ہی اب اوسکا اچھا کہنا حرام قطعی کو حلال کرانی جیسا کفر ہی اب اس سے معلوم ہوا

ان من يحضر الجمعة والجماعة فی هذا الزمان قلما ينجو عن ارتكاب كبيرة لان كثيرا من الخطباء والقراء

کہ جو شخص جمعہ اور جماعت میں آتی ہیں اس زمانہ میں اور خطب کبیرہ سے خالی ہوتی ہیں اسلئے کہ اکثر خطیب اور قاری تغنی کی حیلی

قلما يخلو خطبتهم وقراتهم عن التغنی بل هم ياخذون فی الخطبة والقراءة مما خذوهم فی الشعر والغزل

اور قرات تغنی سے بہت کم خالی ہیں جبکہ وہ خطبہ اور قرآن میں شعر اور غزل کا رد یہ برتتی ہیں

حتی لا یبکی ویفہم ما یقولون وما یقرءون من کثرۃ النغمات والتقطیعات وکذا حال المؤذنین فی التصلیۃ والتثویب
یعنی تک کہ نہ رو سکیں اور نہ سمجھ سکیں کثرت نغمات اور تقطیعات کی وجہ سے کہ کیا پڑھتے ہیں اور کیا کہتے ہیں اسی طرح حال ہے مؤذنوں کا
والتامین وتکبیرات الانتقالات وانت والسامعون الحاضرون مرتکبون لھذہ الکبیرۃ وربما یستحسنہ بعضھم
اور آمین کہنے میں اور تکبیرات انتقالات میں موذنوں کا حال ہی اور سنی والی جو موجود ہو تی ہیں یہ کبیرہ ارتکاب کرتی ہیں اور بعضے وقت کوئی کوئی اچھا بھی کہتا ہی
بل ھو الاکثر فی الاکثر ھم لغلبۃ الھوی وعدم مبالاتھم فی الدین فیلزمہ ان یکفر واما حکم عن ظھر الدین المرغبنا
بلکہ اکثر اشخاص میں اکثر یہ ہی ہوتا ہی کیونکہ ہوی نفسانی کا غلبہ اور امور دینی میں بی پروائی ہے جو کچھ ہی سو ہمارے یہ آقا ہی کے موافق حکایت ظہیر الدین مرغینانی کی
وکذا من یحضر القراء فی لیالی رمضان لاستماع تسبیحات المؤذنین فی الجوامع والمساجد فان اسماع اللہ
یعنی جو لوگ رمضان کی راتوں کو جوامع اور مساجد میں مؤذنوں کی تسبیحات سننے کا واسطے جمع ہوتے ہیں یہ کہ اللہ تعالی
الواقعۃ فیھا مثل یا حنان یا منان یا ذا الجود والاحسان ونحو سبحان ذی الملک والملکوت سبحان ذی
اس واقعہ میں جو تسبیح کی مذکور ہی ہیں جیسی یا حنان یا منان یا ذا الجود والاحسان اور جیسی سبحان ذی الملک والملکوت سبحان ذی
العزۃ والجبروت وغیر ذلک من الاسماء الحسنی والصفات العلیا بکثرۃ الالھاء واللحان یغیرونھا ویحرفونھا و
عزت والجبروت اور اور اسماء حسنی اور صفات علیا انہیں کثرت سی لغو اور الحان کر کر اسقدر تبدیل اور تحریف کرتے ہیں
یخفونھا الی مرتبۃ لا یمکن تمییزھا وتشخیصھا مثل قولھم سبوحان المالیکی الحانان سبوحان المالو فی المانان
کہ ممکن نہیں کہ زبہ تمیز اور تشخیص ہو سکے جیسا کہ سبوحان الملک الحانان کو یوں پڑھتے ہیں سبوحان لحانیکی الحانان سبوحان المالوفی المانان
بالرفع المدغم فی ضمۃ النسین وفتحۃ النون والمیم وفی کسرۃ اللام والکاف وغیر ذلک والحان الصوفیۃ مثل
سین کی ضمہ میں اور نون اور میم کی فتحہ میں اور لام اور کاف کی کسرہ میں وغیرہ کہ کیونکہ اور سوا اسکی اور ایسا ہی صوفیوں کا الحان ہی عجیبی
قولھم عقد الھوی نزع الشکر الحمد ولیلی بالشکر ولیلہ بعد اللیل والرد والادام ونحوھا فینبغی للمسلمان یحترز
کہنا کہ ہوی کا عقد شکر کی خیال پر کہا کرتی ہیں الحمد ولیلی والشکر ولیلی دال اور رد اور ادام اور اسکے مانند جو کچھ کہ ایسا ہی مسلم کو واجب ہی کہ ایسے الحاں سے
عن حضورھا وسماعھا ویطلب مسجدا خالیا عنھا ان صدرتھا عبادۃ وحقیقتھا معصیۃ وکبیرۃ فلعلہ
نہ حاضری اور اسکی سماعت سے اور مسجد جہاں مخاصمہ سے خالی ہو تا کہ اگر یہ عبادت ہی اور حقیقت میں معصیت کبیرہ ہی ایسا ہو
یستحسنہ او یفہم دینہ وھو لا یشعر بالحال ان الحجر لا یکون عذرا ولا یظن احد ان المراد بالتغنی المناس قراءۃ
کہ اسکو اچھا سمجھے گا اور اسکا دین ہی خراب ہو جاوے اور حال یوں ہی کہ اسکو نہیں خبر کہ یہ حیلہ بنکر ہی کہ تغنی کو لوگ کی مناسبی سے ہی
الابیات والاشعار بالاصوات الموزونۃ دون قراءۃ القرآن والاذکار فانہ ظن فاسد بل ھو یم التغنی بالقرآن
یہ ابیات اور شعر آواز موزون ہی کر سناوی قرآن اور ذکر وغیں نہیں ہوتی یہ خیال فاسد ہی بلکہ تغنی قرآن وغیرہ سب میں ہوتی ہی
وغیرہ لان الفقہاء صرحوا بکون قراءۃ القرآن بالالحان معصیۃ ویکون التالی والسامع اثمین قال البزازی
یعنی کہ فقہاء نے تصانف کی ہی کہ قرآن کو الحان سی پڑھنا گناہ ہی اسسے واہ پڑھنی والا اور سننے والا دونو گنہگار ہو تی ہیں یزازی کہتا ہی
القرآن بالالحان معصیۃ والتالی والسامع اثمان وأوجہ الثالث من تلک الوجوہ المذکورۃ ان الحدیث المذکور
قرآن الحان سی پڑھنا گناہ ہی اور یہ بیان کیا ہوا دونو گنہگار ہوتی ہیں اور تیسری وجہ وجہات مذکورہ میں سی یہ ہی کہ یہ حدیث مذکور
یکون معارضا لما رجحہ الترمذی عن حذیفۃ انہ علیہ السلام قال اقرؤا القرآن بلحون العرب واصواتھا وایاکم
اور حدیث جسکو ترمذی نے حذیفہ سی روایت کی ہی کہ نبی علیہ السلام نے فرمایا کہ قرآن کو عرب کی لہجہ اور آواز سی پڑھا کرو اور تم لوگ
ولحون اھل الفسق ولحون اھل الکتابین فانہ سیجیء بعدی قوم یرجعون القرآن فی ترجیع الغناء والرھبانیۃ والنوح
عیسی اور یہود اور نصاری کی لحن سی بچو البتہ قریب ہی کہ میرے بعد ایک قوم ہو گی کہ قرآن میں مانند ترجیع غنا اور راہبوں اور نوحہ گر کے ترجیع کریگی

ولا یجاوز حناجرهم مفتونة قلوبهم وقلوب من یعجبهم شانهم ذکر هذا الحدیث الامام المجعبر
اور قرآن اور کلی گلوئے سے نیچے نہ اترینگا اور ان کے دل جو اور کی وضع پسند کرتے ہیں فتنہ میں ہیں اور یہ حدیث بھی امام جعبری نے

فی شرح الشاطبی وهو اصل عظیم فی هذا الباب الذی هو جواز التغنی بالقرآن وعدم جوازه وعلیه
شاطبی کی شرح میں ذکر کیا ہے اس باب میں یہ بڑی اصل ہے جس سے تغنی کا جواز یا عدم جواز ہوتا ہے اور

یتفرع مسائل هذا الباب ومن لم یقف علی هذا الاصل یغلط کثیرا وجعل بعضهم التغنی حراما
اس باب کے مسائل انہی پر مبنی ہیں اور جو شخص اس اصل پر واقف نہیں ہے بہت غلطی کرتا ہے اسواسطے کہ بعض تغنی کو صحیح

فی جمیع الادیان فیلزم اکفار مستحلیه وبعضهم اجازه فی الشریعة المحمدیة ولکن اللحن فتغیر
ادیان میں حرام کہتے ہیں اب لازم آتا ہے کہ حلال سمجھنے والا کافر ہو جائے اور بعض نے شریعت محمدیہ میں جائز رکھا ہے اور لحن ہی کو حلال ہے

الناظر الی هذه الاقوال فلابد من معرفة معنی التغنی واللحن وما هو المراد منهما عند القائلین
سو جو کوئی ان اقوال کو دیکھتا ہے حیران ہوتا ہے اب تغنی اور لحن کی معنی کا سمجھنا ضرور ہے اور جو ان دونوں کا مراد ہے اور کیا جو جواز کی قائل ہیں

بالجواز والقائلین بعدم الجواز حتی یتخلص من ورطة التغیر والهلاك أما التغنی فهو اما من الغنی بالکسر
اور جو کہتے ہیں جو ناجائز بتاتے ہیں تاکہ وہ حیرانی اور ہلاکت کی سے نہ رہے سو تغنی یا تو مشتق ہے غنی سے جس کے معنی غنا کے ہیں

والقصر او من الغناء بالکسر والمد فان کان من الاول فهو بمعنی الاستغناء وان کان من الثانی فهو
بدون مد کے اور یا غنا سے مشتق ہے جس کے معنی سریلا پن کے ہیں اگر تغنی اور اسی سے ہو تو استغناء بے نیازی کے ہیں اور اگر دوسرے سے مشتق ہے تو

بمعنی الترنم والترجیع والتطریب اذ الغناء هو الصوت الموزون الرقیق الحزین والتغنی والترنم والترجیع
اسکے معنی سہ رود اور آواز کا بلند اور پست کرنا اور جہانا اسواسطے کہ غنا یہ ہی آواز موزون باریک ہوتی نرم رقیق ہوتی ہے اور تغنی اور ترنم اور ترجیع

والتطریب استعمال ذلك الصوت الموزون وترديده فی الحلق بادخاله داخل الحلق مرة واخراجه
اور تطریب اس آواز موزون کا برتنا اور استعمال کرنا اور اسکا حلق میں بہرانا کبھی اندر لیجانا اور پھر اسکا باہر لانا

اخری علی الطریقة المستفادة من الموسیقی وهذا هو المشهور المعروف المراد بالتغنی المحرم فی جمیع
اوس طریقہ پر جو گویئے کرتے ہیں اور یہ ہی مشہور معروف تغنی سے مراد ہے جو کہ تمام دینوں میں حرام ہے

الادیان سواء اقترن بالقرآن او بالاذان او بالخطبة او بالاذکار او بالاشعار او لم یقترن بشیء منها
برابر ہے کہ قرآن میں جاری ہو یا اذان میں یا خطبہ میں یا ذکروں میں یا شعروں میں یا انہیں سے کسی میں بھی نہ ہو

ولذلك لما بان صاحب مجمع الفتاوی ان استماع صوت الملاهی کالضرب بالقصب وغیر ذلك
اوسواسطے ہی جو کہ صاحب مجمع الفتاوی نے بیان کیا کہ جیسے طاہی کی آواز کا سننا

هی حرام ومعصیة لقوله استماع الملاهی معصیة والجلوس علیها فسق والتلذذ بها من الکفر ومن یسمع
یہ سب حرام اور معصیت ہے اور اسطرح شاذنی علیہ السلام کی کہ سننا طاہی کا معصیت ہی اور اوسپر بیٹھنا فسق کرنا فسق ہے اور اوسی مزہ اوٹھانا کفر ہی اور جو کوئی کان میں

بغتة فاذا اشفیه لکن یجب ان یجتهد کل الجهد حتی لا یسمع لما روی انه علیه السلام ادخل اصبعیه
ناگاہ آواز اوسکے کانوں میں پہنچ گئی تو اوسپر لازم ہے کہ تمام تر کوشش کرے کہ وہ آواز کان میں نہ آوے کیونکہ وہ ثابت ہے کہ نبی علیہ السلام نے آواز سنکر اپنی کانوں میں

فی اذنیه عند سماعه قال دلت المسئلة علی ان مجرد الغناء والاستماع الیه معصیة وان لم یقترن
اوانگلیاں دی لیں انہیں کہا تجھ کو اس مسئلہ سے معلوم ہوتا ہے کہ مطلق غنا اور اسکا سننا معصیت ہی اگرچہ کسی شئی میں

بشیء من القرآن وغیره ووجه الدلالة ان الحاصل من الملاهی مجرد الصوت الموزون لا غیر فیکون مجرد
قرآن وغیرہ کی جاری نہو اور وجہ دلالت کی یہ ہی کہ حاصل طاہی کی نری آواز موزون ہوتی ہی اور کچھ نہیں ہوتا سو اب صرف

رفع الصوت الموزون وخفضه وترديده في الحلق من غير اقتران بشيء من القرآن وغيره كما يفعله المتشبهون متشبهة
آواز موزوں کا بلند کرنا پست کرنا اور حلق کی نلکی میں پھیرنا بلا ملاوٹ کسی کے قرآن وغیرہ میں جو بھی ہو جیسی کہ خوشخوان پڑھنے والے متشبہ گویا ہی

ولذا اذا اقترن بالقرآن الالآلات او الخطبة او غيرها من الاذكار بل هو اسوء والشنع لانه خلط المعصية بالعبادة
اور ایسی ہی جب قرآن اور اذان اور خطبہ اور اور اذکار میں جاری ہو بلکہ یہ بدتر اور شنیع تر ہی اسلئے کہ معصیت کو عبادت میں ملا دیا

وتلعّب بالدين وان اعتقد هذا الصنيع الشنيع عبادة فهو معصية اخرى اشد استقباحا من الاولى وآما اللحن
اور دین میں کھیل شروع کیا اور اگر اعتقاد کرتا ہی کہ یہ عمل بھی عبادت ہی تو یہ الگ بڑا گناہ ہوا پہلے گناہ سے سخت تر ہی

اور لحن

فهو على قوله من كلام صدر الشريعة في باب الاذان انه قد يكون بتحريف الكلمات بان ينقص حرفا من
سو وہ علی قولہ اس مضمون کی جو صدر الشریعۃ کے کلام میں باب اذان میں مذکور ہوا ہی یہ ہی کہ لحن کبھی کلمات کی تغیری ہوتا ہی جیسے کہ کسی حرف کا حرف

حروفها او بتغيير حركة حرف منها او بان يزيد فيها حرفا من حروف المد او غيرها او قد يكون بتغيير صفات
یعنی کم کردی برابر ہی کسی حرف سے ہو یا کسی حرکت سے ہو یا کسی حرف مد وغیرہ میں بڑھا دی اور کبھی حرف کی صفات کی تغیری ہوتا ہی

حرف بان ينقص شيئا من كيفيات الحرف او يزيد عليها كالجهر والشدة والسكنات والمدات وغير ذلك من الادغام والاظهار
جیسے کہ کم کردی یا بڑھا دی اسطرح پر کہ کیفیات حروف کی کم کردی یا زیادہ کردی جیسے حرکات اور سکنات اور مدات اور ادغام اور اظہار وغیرہ ذلک سے

وانشباع الحركة وتوفيرها الغنات ونحوها مما يطلق تعدادها على ما ذكروا في كتب التجويد فقد يستعمل اللحن بمعنى التغني
اور حرکت کا بڑھانا اور غنہ کا پورا کرنا اور مانند اسکی جنکی گنتی تجوید کی کتابوں میں مذکور ہی اور کبھی لحن کو تغنی کی مصنوف میں لیتے ہیں

اور حرکت کا بڑھانا اور غنہ کا پورا کرنا اور مانند اسکی جنکی گنتی تجوید میں مذکور ہی

وقد يطلق كل من هذه الالفاظ ويراد به مجرد حسن الصوت من غير تغيير لفظ فعلى هذا هو متى قبل يجوز قراءة القرآن
اور کبھی ان تمام لفظوں میں سے ہر لفظ کو خوش آوازی بدون تغیر لفظ کے مراد ہوتا ہی پس اسوجہ سے کسی نے جو یوں کہا کہ قرآن کا

پس اسوجہ سے مختلف ہی

بالالحان يراد به حسن الصوت والحان العرب كما في قوله عم اقرؤا القرآن بالحان العرب واصواتها الطيبة ايتم
پڑھنا الحانی جائز ہی تو خوش آوازی اور عرب کا لہجہ مراد ہوتا ہی جیسا کہ حدیث میں ہی قرآن کو عرب کی لہجہ پر پڑھو اور آواز اور عرب کی اچھی آوازوں کی اصل یہی

هو ما لم يرد به وصف المقصود وترقيق المرقق وتفخيم المفخم واظهار المظهر واخفاء المخفي وغير ذلك مما هو لازم في
آواز ہی ہی بشرطیکہ مقصود کو نہ بدلدے اور ترقیق کرنا مقصود کا اور تفخیم کرنا مقصود کا اور ظاہر کرنا مقصود کا اور مخفی کرنا مقصود کا اور جو اسکے ظاہر کرنا قابل ظاہر کرنا اور جو اسکے مخفی کرنا قابل مخفی کرنا اور جو اسکے ادغام کرنا قابل ادغام کرنا اور جو اسکے

كلامهم الذي هو سليقة تعلم لا يحسن في غيره وهو قبل قراءة القرآن بالالحان حرام مراده بالحسن اهل النفسق كما في قوله هم بالحسن
کلام میں لازم ہی جو اسکا علم ہو بغیر اسکے اصول اور قاعدہ کے کہ وہ بھی ضروری ہی اچھا نہیں سمجھتی اور جب کوئی یہ کہے کہ قرآن کا پڑھنا الحان سے حرام ہی تو اسکے فاسقوں کی مراد ہی جسے یہ فاسق ہیں

اهل الفسق والمراد بلحون اهل الفسق انواع المستفادة من الموسيقى الذي من يفعلها يكون مرتكبا كبيرة
فاسقوں کی لحن سے یہ سمجھتی ہو کہ وہ فاسقوں کے انعام مستفادہ سے موسیقی ہی جو گویئے کی طرح پر ہوتی ہیں اسلئے کہ جو شخص یہ فعل کرتا ہی وہ فاسق ہی کیونکہ کبیرہ کا مرتکب ہوتا ہی

الا ترى ان ابا حنيفة وغيره من المسلم يمنعون قراءة القرآن بالالحان على ما ذكر في بعض الفتاوى على تقدير كون المراد بها
نہیں کہ ابو حنیفہ وغیرہ وغیرہ مشائخ علمائے حنفی قرآن کو پڑھنا حرام کہتے ہیں جیسا کہ بعض فتاووں میں مذکور ہی اور جس صورت میں کہ اس سے یہ معنی مراد ہوں

المستفادة من الموسيقى ليفيد بهجر فهم صريح النهي عنها بقولنا صلى الله عليه وسلم ايأكم ولحون اهل الفسق وعلى تقدير كون المراد بها حسن
موسیقی کی طرح پر ہوتی ہیں تو کیونکر سمجھا جا سکتا ہی کہ حدیث میں ممانعت فرمائی ہی فاسقوں کی طرح پڑھنے سے ہو اور اگر مراد اس سے اچھی آواز ہی

الصوت واللحون العربية كما يفهم قوله عم ائتوا القرآن بالحان العرب واصواتها وقد يقوم القرائن على ان المراد بحسن الصوت
اور لہجہ عرب کا ہو تو کیسے سمجھ سکتے ہیں کہ حدیث میں ممانعت فرمائی ہی اور جو حدیث میں ارشاد ہوا کہ قرآن کو عرب کی لہجہ پر پڑھو اور آواز اور عرب کی اچھی آوازوں کی اصل یہی ہی

اسی صورت میں ہی جب کہ ایسا نہ ہو

وقراءة القرآن الخطبة والاذان هي التغني المحرم المنهي عنها بالآيات عنه كلا نهم عن هذا المعنى فاين تلك الآيات والاحاديث
ہو قرآن کی پڑھنی اور خطبہ اور اذان میں یہ کہ آواز میں تمطیط و تحزین کی جائے یہی تغنی حرام ہی جسکی ممانعت آیات اور حدیث میں ہی پھر یہ کہنا کہ کہاں ہی آیات اور حدیث جو تغنی کو حرام کہتی ہیں

CC-0. Mufti Taqi Usmani Collection. Digitized by eGangotri

ولا یقولون فی طعن السلف الصالحین دینسبونهم الیهم الفعل المحرم فی جمیع الادیان حیث یعتقدون ان الغناء
بلکہ علمائے سلف کو طعنی دیتے ہیں اور وہ ایسی فعل کی جو تمام مذہبوں میں حرام ہی نسبت کرتے ہیں اسلئے کہ یہ اعتقاد کرتے ہیں کہ یہ بھی سبب غنا
الذی یفعلونه الیوم هذا الذی کان السلف یفعلونه ومعاذ الله ان یظن بهم هذا وحسن وقبح ذلک متعین
کے جواب علمی میں آتی ہی یہ وہ ہی غنا ہی جو سلف میں رائج تھا استغفار کرتی ہی خدا کی پناہ اور کی طرف ایسی گمان کی ہی یہ ہیچ کہی خیال میں یہ ہوسکتا ہی
علیه ان یتوب عنه ویرجع الی الله تعالی والا فهو من اهل الکبائر کما تری ان حسن الصوت فی الاذان مندوب
تو اوس کو اسی پر چاہیئے کہ اس عقیدہ سی توبہ کری اور خدا کی طرف رجوع کری نہیں تو وہ ہلاک ہوا اگر کہتا ہی کہ حسن صوت اذان میں مستحب
ومطلوب مع ان التغنی فیه حرام ومکروه منصوص کراهته فی خامة الکتب من المتون والشروح والفتاوی
اور مقصود ہی باوجود یکہ اذان میں حرام اور مکروہ ہی اوسکی کراہت صاف صاف تمام متنوں اور شرحوں اور فتاووں میں
مع ضرورة من التاکید والتهدید وقد صدر الانکار علی فاعله عن النبی علیه السلام وعن الصحابة والتابعین وتبع
جیسا کہ تاکید اور تہدید سی مذکور ہی اور شک برائی تغنی کو نبی علیہ السلام سی اور صحابہ اور تابعین اور
من السلف والخلف اذ روی عن ابن عباس رضه انه علیه السلام کان له مؤذنان یطربه ونهاه عن ذلک وروی ان
تبعوں اور پھرانوں سی تھا تب حدیثوں سی ثابت ہوا کہ ابن عباس رضہ سی روایت ہی کہ نبی علیہ السلام کی ان کے دو مؤذنی مطرب تھا اوسی نے منع کیا اور روایت ہی
رجلا قال لابن عمر انی احب فی الله فقال له ابن عمر انی ابغضک فی الله لانک تغنی فی اذانک فظاهر من
کہ ایک شخص نے ابن عمر کو کہا میں تجھ سے محبت رکھتا ہوں خدا کے واسطے پھر ابن عمر نے جواب دیا میں تجھ سے خدا کے واسطے بغض رکھتا ہوں اسلئے کہ تو اذان میں تغنی کرتا ہی
هذا الوجه کما یاتی المراد بالتغنی فی الحدیث المذکور بسبب ما سبق البس هو المعروف والمشهور بل المراد به الاعلان
اب ان تمام وجوہات سی ظاہر ہوتا ہی کہ تغنی سی جو پہلی صحت میں آیا ہی وہ تغنی معروف ومشہور مراد نہیں ہی
بالقرآن ولا تصدیه بانه علیه السلام جعل الجهر به تعبدا مقرا بتوحید الله تعالی ونبوة انبیاءه فی کونه
بلکہ تغنی سی قرآن کا اظہار ہی
اور تصدیق زبان سی پر ہونا مراد ہی گویا نبی علیہ السلام نے قرآن بلند آواز سی پڑھنی کو منزلہ فرک شمار کیا ہی واسی توحید اور تعالی کی اور انبیاء کی نبوت کی اسی سبب سی
من شعائر الاسلام کالاعلام بالشهادتین فی صحة الایمان والمراد به الاستغناء بالقرآن عن الاشعار و
کہ نشان اسلام کا ہی جیسی دو کلمہ شہادت کا اسلام کرنا اور مسلمان ہونی کی نشان ہی اور نسبت قرآن کی مشہور ہی اور
احادیث الناس فقد ورد التغنی بهذا المعنی وان کان یجی تفعل بمعنی یستفعل قلیلا لکن قلة الاستعمال لا یمنع
سبحان کی تغنی کہا جاتا ہی سو نہ ہونا بیشک تغنی کا یہ بھی معنی ہی اگر چہ وزن تفعل کا مستعمل کی معنوں میں کمتر آتا ہی لیکن قلت استعمال سی احتمال
استعمال الارتفاع والمراوحة التغنی بالترتیل فانه زین للقرآن لا سیما مع حسن الصوت وان التغنی بمعنی حسن
ارادہ کا نہیں ہو توقف ہوتا ہی یہ مراد ہی بجا بدیا ترتیل ہی کہ کوئی سی قرآن کو زینت ہوتی ہی خاص کر خوش آواز ہی ہو بیشک تغنی بمعنی خوش آوازی
الصوت مندوب حتی ذکروا فی الثانی ان خائف ان التغنی بالقرآن ان لم یغیر الکلمة عن وضعها بان یحسنه تحسین
مستحب ہی جیسا کہ ثانی کا بیان ہوا یہ ہی کہ اگر تغنی قرآن میں کہ تغنی سی اگر کلمہ کو اپنی وضع سی نہ بدلی ہی بلکہ اوسکو آواز سہ درست کردی
الصوت وتزیین القراءة فذلک مستحب عندنا فی الصلوة وخارجها وان کان یغیر الکلمة عن وضعها بان یجب
اور قرارت کو زینت دی تو یہ تغنی عالمی نزدیک نماز میں اور نماز سی باہر بھی مستحب ہی اور اگر تغنی کلمات کو اپنی وضع سی بدل ڈالی تو ناجائز
فساد الصلوة لان ذلک منهی عنه وقال التوربشتی القراءة علی الوجه الذی یظهر الوجد فی قلوب السامعین
بگاڑ نماز کی اسی لئے کہ یہ تغنی ممنوع ہی اور توربشتی کہتا ہی کہ اوس وضع کی قرارت جو سننی والوں کی دلوں میں شوق محبت پیدا کرتا ہی
ولو رات الحزن ویجلب الرضوع مستحبة والم یخرجه التغنی عن التجوید بالمعنی الذی مر فی مباحث النظم فی الکلام
اور اداسی پیدا کرتی ہی اور انکسار بھی مستحب ہی بیشک کہ تغنی تجوید سی نہ نکالدی اور الفاظ نظم سی جو کلمات اور حروف میں رعایت کی حالتی ان دور نہ کردی

والحرج فاذا انتفی فی ذلک عاد الاستحباب کراهة اذا تقرر هذا ینبغی ان نعلم ان الفقهاء لما صرحوا بکراهة التنحنح

پھر اگر اس نوبت کو بھی نہ سمجھے تو مستحب نہیں مکروہ ہی جب یہ معلوم ہو چکا تو نسبت بہ بین واین سمجھنے کی کیا ضرورت رہی فتدبر

فی القرآن حراما وشددوا فیه مع ظهور بعض الاحادیث الذی توهم جوازه فیه فکونه حراما فی غیر القرآن من الاذان

قرآن میں تو باوجود اس کے کہ اسباب میں تنحنح کو دیکھ کر بھی بعض احادیث کی ظاہر مضمون سے جواز کا وہم ہوتا ہے پھر بھی اس کو قرآن کی اذان

والخطبة فالاذکار وغیرها مع عدم ورود شیء مما یوهم جوازه فیها اصلا من ظهر بعض الاحادیث واقوال العلماء

اور خطبہ اور اذکار وغیرہ میں باوجود یکہ ہمارے کوئی ایسی چیز نہیں جس سے جواز تنحنح کا اخذ کیا جاوے بلکہ بعض احادیث ظاہر حدیث سے قول کسی عالم کا بظاہر توہم جواز ہوتا ہے

لانه بقی علی الحظر الاصلی الستفاد من قوله تعالی فی حیز الادیان المجلس الثامن والاربعون

اس واسطے کہ وہ حظر اصلی پہلے کی جو جواز کی اس قول الٰہی مضمر ہو رہا ہے کہ تعبدی امور میں حرام ہے

المجلس الثامن والاربعون

فی بیان فضیلة المؤذن وبیان سبب وضع الاذان قال رسول الله صلی الله علیه وسلم لا یسمع

بیان مؤذن کی فضیلت کا اور بیان سبب اذان کی مقرر ہونے کا رسول اللہ صلی اللہ علیہ وسلم نے فرمایا نہیں سنتا

مدی صوت المؤذن جن ولا انس ولا شیء الا شهد له یوم القیمة هذا الحدیث من صحاح المصابیح رواه ابو سعید

انتہا آواز مؤذن کی جن اور نہ انسان اور نہ کوئی اور شی مگر گواہی دے گا اس کے واسطے مؤذن کی قیامت کے روز گواہی دینا یہ حدیث بصحت پہنچی ہے مصابیح میں ابو سعید

الخدری وفیه حث علی استفراغ الجهد فی رفع الصوت بالاذان لیکثر شهود من الجن والانس وغیرهما من

سے اور اس میں بہت ترغیب ہے کہ جہاں تک ہو سکے بتمام قوت اذان میں آواز بلند کرے تاکہ گواہ جن وانس وغیرہ حیوانات

الحیوانات والجماد یوم القیمة فان المؤذن کلما جعل صوته اجهر یکون شهود یوم القیمة اکثر وانما

اور جمادات قیامت کے روز زیادہ ہو جاویں کیونکہ مؤذن جتنی آواز بلند کرتا ہے اتنی ہی گواہ قیامت کے دن زیادہ ہو گئی اور یہی سبب ہے

قال لا یسمع صوته لان مدی الصوت غایته وغایة الصوت تکون اخفی الاصوات فاذا شهد له من بعد

آواز کو کہ اس کی انتہا کہ دور کی صورت انتہا آواز کی ہوتا ہی اور انتہا آواز کا بالضرور بہت خفی ہوتا ہی پھر جب کسی کی گواہی وہ چیز ہوئی جو اوروں کی گواہی سے

ووصل الیه همس صوته فاولی ان یشهد له من قرب منه وسمع منادی صوته والمراد من شهادة الشهود

اور اونچی ہو سکتی ہی پس ہر تو بدرجہ اولی گواہی دیویں گے اور اول درجہ کے گواہ وہ ہوئے جو قریب سے اذان کی آواز سنتے ہیں اور مراد شہادت سے یہ ہی کہ اس کو ثواب ملے

یوم القیمة اشهاده فی ذلک الیوم فهما بین اهل المحشر الفضل وعلو الدرجة فانه تعالی کما یحب ان تعم

یہ کہ اس روز اللہ تعالیٰ اس کو ثواب دے گا پس ہوگی بیشک اس کے لئے فضیلت قیامت کے روز اور بلندی درجہ کی پس گواہی دینا مؤذن کی قیامت کے روز اس کے واسطے ثواب کا سبب ہوا

بوم القیمة بشهادة الشهود علم تحقیقا لفضوحهم علی رؤوس الاشهاد وتسویدا لوجوههم فکذلک یکرم

اور کما قال منہ ہو وی سوا یسا ہی بعینہ فہم کو

قوما فی ذلک الیوم بشهادة الشهود لهم تکمیلا لسرورهم تطییبا لقلوبهم ثم انهم بکثرة شهادة الشهود لهم یحیدون

اس روز گواہوں کی گواہی کا ان کو خوشی پوری اور دل خوش کر دینے کی غرض سے پھر اول قوم کی فرح اور سرور بہت بہتر ہو جاوے گا گواہوں کی زیادتی کی وجہ سے

سرورهم وفرحهم بالقبول الاذان ذکر والاصل فی الاذکار الاخفاء لقوله تعالی واذکر ربک فی نفسک تضرعا

یہ اگر اوروں کو بھی کہ اذان تو ذکر ہی اور تمام ذکروں میں اصل اخفا ہی ہے جیسا کہ پہلے بیان ہو چکا ہی اور اللہ کتاب اپنی میں فرماتا ہے

وَخِيفَةً وَدُونَ الْجَهْرِ مِنَ الْقَوْلِ ولقوله علیه السلام الذی رفع صوته بالتکبیر ارفق علی انفسکم فانکم لا تدعون

اور فرماتا ہے رسول اللہ صلی اللہ علیہ وسلم نے اس شخص کو جو تکبیر کہہ رہا تھا بلند آواز سے تکبیر کہنا کہ تم نہیں پکارتے ہو کسی کو غائب

فما وجه الجهر فی الجواب ان الاذان وان کان ذکرا لکن الاصل فی الاذکار الاخفاء الا ان فیه معنی آخر

پھر اذان میں بلند آواز کی کیا وجہ ہی تو جواب اس کا یہ ہی کہ اذان اگرچہ ذکر ہی مگر اصل ذکروں میں اخفا ہی ہی اذان میں لیکن اس میں بات بڑھتی ہی

یوجب الجھر علی خلاف الاصل وھو کونہ اعلاما فی اوقات وھذا المعنی الزائد فیہ حکما عارضا علی
جس سے کام کرنا واجب ہو گیا۔ اصل کی بنا پر خلاف ثابت ہو گیا اور یہ کہ وہ ندا کے وقتوں کا خبر دینا ہیں اسی پر جمع ثابت ہوئی اور یہ کہ حکم عارضی اصل کے خلاف واجب کر دیا وہ
الاصل وھو الجھر لانہ لا یصلح ان یکون اعلاما الا بصفۃ الجھر بیان ان الاذان وان کان ذکرا یوجب الاخفاء
یعنی یہ کہ کہنا اسلام کے اذان ہی سے ہوتا ہے کیونکہ مگر کہنے کی اصل غرض نہیں ہوسکتا کہ اعلام ہیں یہ ہی کہ اذان اگرچہ ذکر ہے جس سے اخفا واجب ہے
الا ان الاخفاء امتنع فیہ لما ذکر قوی ھو کونہ اعلاما لان الاعلام لا یمکن حصولہ الا بصفۃ الجھر وجوز
یہ ہی کہ اس سے اخفا ایک قوی مانع کی سبب سے ممنوع ہے وہ مانع یہ ہے کہ اعلام ہی سے متوقع کیا اعلام ہونا کیونکر ہوگا کہ جس کا حاصل ہونا کیونکر نہیں ہوتا اور ایک
علۃ توجب حکما علی وجہ لا یمنع وجود علۃ اخری توجب حکما اخر مخالفا للاول بل یسمہ ایضا دلیل علی
علت ہے کہ اس حکم اس کے خلاف ہو جو پہلی علت کے موجب سے اور یہ ایسی علت نہیں ہوتا جس سے دوسرا حکم اول کے برخلاف واجب ہونا ہی بلکہ اور حکم اس پر بھی دلیل ہوتا ہے
ویجب الجھر فیہ لکونہ فی اللغۃ الاعلام مطلقا وفی الشریعۃ اعلام مخصوص علی وجہ مخصوص بالفاظ
کہ یہ ہی معنی ہیں جو واجب ہیں اسلئے کہ اذان کا معنی مطلق اعلام کے ہیں اور شریعت میں خاص اعلام کو کہتے ہیں بطور خاص الفاظ سے معین کیا
مخصوصۃ وقد سبق ان الاعلام یمتنع حصولہ بدون الجھر بل سببہ ایضا یدل علی لزوم الجھر فیہ وھو انہ
اور یہ بھی گذر چکا ہے کہ اعلام بدون جہر کے ہرگز نہیں ہو سکتے بلکہ اذان کی اصل کا سبب بھی دلالت کرتا ہے کہ اذانوں میں جہر لازم ہی وہ سبب یہ ہے
علیہ السلام لما قدم المدینۃ وبنی المسجد شاور اصحابہ فیما یجعل علامۃ لمعرفۃ وقت الصلوٰۃ وحضور الجماعۃ
کہ نبی علیہ السلام جب مدینہ میں تشریف لائے اور مسجد بنالی تو صحابہ کی مشورہ کیا کہ اوقات نماز کی پہچان اور جماعت میں آنے کی کوئی علامت مقرر کریں
فذکر لہ ضرب الناقوس فقال ھو من شعائر النصاری فذکر لہ القرن فقال ھو من شعائر الیھود فذکر
کہ نبی علیہ السلام سے ناقوس کا ذکر کیا پھر آپ نے فرمایا یہ طریقہ مجوسیوں کا ہے پھر یہ ہی اختلاف رہا کسی ایک بات پر متفق نہ ہوئی اور اوس مجمع میں عبداللہ بن زید انصاری بھی تھے
فاھتم لھا شدیدا فھم رسول اللہ علیہ السلام فلم یکمل الطعام تلک اللیلۃ فبات ھمھا فلما اصبح اتی رسول
سو اوس کو بہت فکر ہوا اور رسول اللہ صلی اللہ علیہ وسلم کی جو کھانا حضرت تناول فرماتے اسی رات کو کھانا نہ کھایا اسی فکر میں سو گیا صبح ہوئی تو رسول اللہ
اللہ صلی اللہ علیہ وسلم فقال یا رسول اللہ انی کنت بین النوم والیقظۃ اذ رایت نارا عظیما جاءت من السماء علیہ
صلی اللہ علیہ وسلم کی پاس حاضر ہو کر عرض کیا یا رسول اللہ میں کچھ سویا کچھ جاگتا تھا
برد ان اخضران فقام علی جرم حائط واستقبل القبلۃ وقال اللہ اکبر اللہ اکبر الی تمام کلمات الاذان فقال
دو چادر سبز اوڑھے ہوئے کسی دیوار پر منہ قبلہ کی طرف کر کے کھڑا ہوا اور یہ کلمات کہے اللہ اکبر اللہ اکبر اذان کی آخر عبارت تک
رسول اللہ صلی اللہ علیہ وسلم ھذا الرؤیا حق فالق ما رایتہ علی بلال فانہ ارمد منک صوتا فالقیتہ
اللہ صلی اللہ علیہ وسلم نے فرمایا یہ خواب حق ہی سو جو تو نے دیکھا ہی بلال کو سکھا دی کیونکہ بلال کی آواز بلند ہے سو یہ بلال کو سکھا دی
علیہ فقام علی اطرف سطح فاذن فسمعہ عمر بن الخطاب وکان فی بیتہ فخرج یجر ردائہ حتی اتی رسول اللہ
پھر بلال نے ایک اونچی چھت پر کھڑے ہو کر اذان پڑھی پس جو اذان عمر بن الخطاب نے اپنی گھر میں سنی
صلی اللہ علیہ وسلم فقال یا رسول اللہ والذی بعثک بالحق لقد رایت مثل ما قال فقال رسول اللہ صلی اللہ علیہ وسلم
صلی اللہ علیہ وسلم کی پاس اگر چہ عرض کیا یا رسول اللہ قسم ہی اوس اللہ کی جس نے تجھ کو برحق بھیجا ہی میں نے بھی یہ ہی دیکھا ہی جیسی بلال کہتا ہی تب رسول اللہ صلی اللہ علیہ وسلم نے
فللہ الحمد وروی انہ رای فی المنام تلک اللیلۃ احد عشر رجلا من الصحابۃ ما راوہ عبداللہ بن زید فلما
فرمایا اللہ الحمد اور روایت ہی کہ اوس رات کو گیارہ مرد صحابیوں نے خواب میں یہ ہی دیکھا تھا جو عبداللہ بن زید نے روایت کی ہے ترجمہ

ثبت شرعية الاذان بهذه الرؤية التي يشهد بحقيقتها النبي عليه السلام كان من شعائر الاسلام حتى لو

اذان کا مشروع ہونا اوس خواب سے ثابت ہوچکا جسکی حقیقت میں نبی علیہ السلام کی گواہی دی تو اذان نشان اسلام کا مقرر ہوگئی یہاں تک کہ اگر

اصر على تركه اهل مصر او اهل قرية اوا هل محلة اجبرهم الامام على الاتيان به وان لم

کسی شہر یا گاؤں والے اذان سے اصرار کریں تو امام وقت اطاعت پر زور دیگا پھر وہ نہ کریں اور اگر

يفعلوا قاتلهم لانه من اعلام الدين كان الاصرار على تركه استخفافا بالدين فيلزم القتال وقد

ماننے تو اذان پھر جہاد کریگا اسواسطے کہ جب اذان اسلام دین ہی ہوئی تو اذان کا ترک اسلام ترک کردینا ٹھہرا اسطرح توہین دین کے سبب سے جہاد کرنا لازم ہوگا اور

روى عن انس انه عليه السلام كان اذا طلع الفجر وكان يسمع الاذان فان سمع الاذان امسك والا اغار

انس سے روایت ہے کہ نبی علیہ السلام کا سفر جہاد میں یہ دستور تھا جب صبح ہوتی تو اذان کی طرف کان لگاتے اگر اذان کی آواز سنتی تو تھہر جاتے اور نہیں تو غارت کرتے

يعني انه عليه السلام اذا اراد ان يغير الكفار كان من عادته ان يسير بالليل فاذا وصل الى بلدة لا يغير

مراد یہ ہے کہ نبی علیہ السلام کفار پر غارت کرنا کا ارادہ کرتے تو یہ عادت تھی کہ رات کو روانہ ہوتے جب کسی ایسی شہر پر پہنچتے کہ اذان کا سماں معلوم ہوتا

حالها ينتظر الصبح ويسلم الاذان ليعلم ان تلك البلدة بلدة المسلمين او بلدة الكفار فان سمع الاذان امسك

تو صبح تک منتظر رہتے اور اذان کی طرف کان لگاتے تاکہ یہ اسلام معلوم ہو جاوے کہ یہ شہر مسلمانوں کا ہی یا شہر کفار کا ہی پھر اگر اذان سن پاتے تو غارت کرتے تھے

عن الاغارة وتركها وان لم يسمع الاذان اغار فهذا الحديث دل على كون الاذان من اعلام الدين ومعالم

باز رہتے اور اوس شہر کو چھوڑ دیتے اور اگر اذان نہ سنتے تو غارت کرتے پس یہ حدیث دلالت کرتی ہے کہ اذان اعلام دین میں سے ہے

اور بامعہ وجود اسکے

يفهم منه كونه واجبا لكن عند عامة المشائخ وهو الصحيح انه سنة مؤكدة ولذا الاقامة سنة مؤكدة للتلقي

اسی سے معلوم ہوتا ہے کہ اذان واجب ہے مگر عام مشائخ کا اور یہی صحیح ہے یہ ہے کہ اذان سنت مؤکدہ ہے اور اسی واسطے اقامت سنت مؤکدہ ہے

الخمس اذا صليت بالجماعة في وقتها فرض الا واجبا كصلوة الوتر والعيدين بل السنن

پانچ وقتہ باوقت جماعت اذا پڑھا جاوے تو فرض ہے اور جمعہ کی نماز جب کہ اسواسطے ہے جمعہ فرض ہے اور نماز وتر اور دونوں عید کی نماز واجب ہے اور سنتیں تاکید کی وجہ سے

كالرواتب ولا للنوافل كصلوة الكسوف ولا استسقاء اذا صليت بالجماعة كل احد من تلك الصلوات وتزيد المؤذن

جیسے تراویح اور نہ نفلوں کی واسطے جیسی نماز سورج گہن اور استسقا کی اگر پڑھے جاویں سب نمازیں باجماعت پڑھیں اور مؤذن تو پھر کی اذان میں

بعد فلاح الاذان في الفجر قوله الصلوة خير من النوم اي بان يقول بعد الحيعلتين الصلوة خير من النوم

بعد حی علی الفلاح کی الصلوۃ خیر من النوم دو بار زیادہ کہی اسواسطے کہ روایت ہی کہ جبلال نبی علیہ السلام کے پاس آیا

فوجده نائما فقال الصلوة خير من النوم فقال النبي عليه السلام ما احسن هذا اجعله في اذانك انما خص

تو اُنکو سوتا پایا پس بلال نے کہا الصلوۃ خیر من النوم کیا خوب بات ہی اسکو اپنی اذان میں داخل کرلی اور خصوصیت

الفجر به لانه وقت نوم وغفلة فاحتيج الى زيادة الاعلام والاقامة مثل الاذان لانه يزيد بعد فلا حها قوله

فجر کی اسواسطے ہی کہ فجر نیند اور غفلت کا وقت ہوتا ہی سو اذان سے زیادہ اعلام کی ہی پس اقامت بھی اذان کی ہی پس اسکو بھی فلاح کے بعد ہی الصلوۃ خیر من النوم کہنا لفظ

قد قامت الصلوة مرتين ويترسل في الاذان ويحدر في الاقامة لما روى انه عليه السلام قال لبلال اذا اذ

قد قامت الصلوۃ دو بار ہو جاوے اور اذان میں ترسل اور اقامت میں حدر کرے اسواسطے کہ ابوداؤد شریف میں حضرت شعاب سے کہ یہ بھی روایت ہی کہ نبی علیہ السلام نے بلال سے فرمایا جب تو اذان پڑھے

فترسل واذا اقمت فاحدر والترسيل ان يفصل بين كلمات الاذان بسكتة والحدر ان يوصل بين كلمات

تو ترسل کیا کر اور جب تو تکبیر کہے تو جلدی کر اور ترسل یہ ہی کہ اذان کی کلمات میں ایک سکتہ کا فرق کرتا جاوی اور حدر یہ ہی کہ تکبیر کی کلمات کو جلد جلد ملاتا جاوی

الاقامة بسرعة ويترك الاعراب فيها لما روى عن ابراهيم النخعي انه قال شيئان يجزءان كانوا لا يريبهما الا قط

اور اعراب یعنی حرکات کو دونوں میں ترک کرنا اسواسطے کہ ابراہیم نخعی سے روایت ہی کہ کہا انہوں نے دو چیزیں جو مزہ کی ہیں پہلی تو کبھی اعراب نہیں دیتی تھی اذان

والاقامة قال الزيلعي يعني على الوقف لكن في الاذان حقيقة وفي الاقامة ينوي الوقف قاله القهستاني وعلوم الناس

اور مجھے زیلعی کہتا ہے یعنی وقف پر وقف کن لیکن اذان میں وقف حقیقی اور تکبیر میں وقف کی نیت کرلی یہ قول ہے کہا کہا ہی اور علوم الناس

يقولون الله اكبر الله اكبر يضم الراء الاولى وكان ابو العباس المبرد يفتحها بنقل فتحة همزة اسم الله تعالى اليها

کہتے ہیں اللہ اکبر اللہ اکبر پہلی راء کو ضمہ دیتے ہیں اور ابو العباس مبرد اس کے الف کا زبر نقل کرکے اوس راء کو دیتا ہے

لاستغناء السامعين كما يفتح الميم في قوله تعالى الم الله لا اله الا هو ميم الم اصل في الحروف المقطعة الاسكات ويترتب بين

حاصلی یہ ہوئی کہ وہ سامعین کی بےنیسی ہے اس آیت میں مفتوح ہوا ہا باوجودیکہ اصل حروف مقطعات میں سکون ہی اور اسکے کلمات کو بھی مرتب کہی

كلماته كلماته حتى لو وقف بعضا واخر بعضا فالاصل الاعادة مراعاة للترتيب والا يتكلم فيهما ويسكت قبلهما

جیسی مشروح ہوئی کہ اگر کسیکو آگے کسیکو پیچھے کہی تو اعادہ کرے مراعاۃ ترتیب کی اور دونوں جگہ نہ بولے اور دونوں جگہ چپ رہے

القبلة ويلتفت في الاذان مع ثبات قدميه في مكانه يمينا عند قوله حي على الصلوة وشمالا عند قوله حي

قبلہ کی طرف اور التفات کرے اذان میں اپنے پاؤں جمائے ہوئے اپنے مکان میں داہنی طرف حی علی الصلوۃ پر اور بائیں طرف حی علی الفلاح پر کہتے ہوئے

على الفلاح لان طهر في الاذان مناجاة ورسله منادا ة ففي المناجاة يستقبل القبلة كالاحسن احوال

اسواسطے کہ اذان کی اصل اور آخر میں مناجات ہی اور اوسکی بیچ میں منادات ہی مناجات میں رو بقبلہ ہی اسواسطے کہ بہتر حال

الذاكرين استقبال القبلة في المنادات يلتفت الى من يناديهم لانه خطابهم فيتوجه اليهم واذا كان في

یاد الٰہی کرنیوالوں کا رو بقبلہ ہونا ہی اور بکارنے والوں کا منہ بھی بکارنا ہی جسکو خطاب ہو اوسی کی سو اور ہو کہ منہ بھی اوسکی طرف ہو اور اگر مؤذن

المنارة ولم يحصل تمام الفائدة بتحول وجهه مع ثبات قدميه في مكانه يستدير فيها ويجعل اصبعيه في اذنيه

منارہ کے اندر ہو وہی اور منہ پھیرنا بھی دونوں پاؤں اپنی جگہ پر جمے ہوئے بغیر فائدہ نہ ہو تو اوسکی شکل گرد ش کرے اور اپنی دونو انگلیاں اپنی کانوں میں کرلی

لما روى انه عليه السلام قال لبلال اجعل اصبعيك في اذنيك فانه ارفع لصوتك وان لم يجعل اصبعيه

اسواسطے کہ روایت ہی کہ حضرت نے بلال سے فرمایا اپنی دونو انگلیاں کانوں میں دے لیا کر تو وہ تیری آواز کو بلند کردیگی اور اگر دونو انگلیاں کانوں میں نہ دی

في اذنيه بل جعل يديه على اذنيه فحسن لما روى ان ابا محذورة ضم اصابعه

بلکہ دونو ہتھیلیاں کانوں پر رکھ لی تو بہتر ہی اسواسطے کہ روایت ہی کہ ابو محذورہ نے اپنی چاروں انگلیاں ملا کر

الاربع ووضعها على اذنيه وعن ابي حنيفة انه قال ان جعل احدى يديه على اذنه فحسن ولا يتركان الصلوة

کانوں پر رکھ لیں تحسین اور ابو حنیفہ سے روایت ہی کہ فرمایا اگر کوئی ایک انگلی اپنی کان پر رکھ لی تو بھی اچھا ہی اور کسی نماز کی وہ بھی

قبل دخول وقتها ويعيد في الوقت ان اذن قبله لان الاذان للاعلام بدخول الوقت فلا اذان قبله يكون تجويدا

وقت آنے سے پہلے اذان کہی اور وقت ہونے کی بعد دہرائی جاوے اگر اذان پہلے کہدی ہو اسواسطے کہ اذان وقت کی آنے کی خبر دینے کی واسطے ہی پس اذان وقت سے پہلے ہوا وہ اذان ہی

لا اعلاما وعند ابي يوسف هو قول الشافعي يجوز للفجر في النصف الاخير من الليل لتوارث اهل الحرمين اهل مكة و

اعلام نہیں ہی اور ابو یوسف کے نزدیک یہ بھی قول شافعی کا ہی فجر کی کوئی اذان وقت کے بعد اذان جائز ہی بسبب عمل اہل مکہ اور اہل حرمین اہل مدینہ کی

اهل المدينة والحجة على الكل قوله عليه السلام لبلال لا تؤذن حتى يستبين لك الفجر هكذا وهذه عرضا و

اور حجت سب کی اوپر یہ حدیث ہی جو آپ نے بلال سے فرمایا اذان مت دیا جبتک فجر تجھ پر ظاہر نہ ہو جاوے یہ اپنا ہاتھ عرض میں کہہ کر اور

تظهر للقراى في الامصار المدينة استحسن المتاخرون التثويب بين الاذان والاقامة في الصلوات كلها سوى المغرب

اور یہ بیچ میں مسجدیں ہر شہر میں کہی ہیں تو متاخرین علماء نے تثویب کو درمیان اذان اور تکبیر کی بجز مغرب کی تمام نمازوں میں پسند کیا ہی

وهو العود الى الاعلام بعد الاعلام بحسب ما تعارفه كل قوم لانه مبالغة في الاعلام فلا يحصل ذلك الا بما يتعارفه

اور تثویب دوبارہ آگاہ کرنا ایک امر کا بعد آگاہ کرنی موافق متعارف ہر ایک قوم کی اسواسطے کہ تثویب اعظم میں مبالغہ ہوتا ہی پس نہ متعارف قوم کی نہیں ہو سکتا

وابو يوسف خص به من له زيادة اشتغال بامر المسلمين كالامير والقاضي والفقيه لانهم يعرفون وقت

اور امام ابو یوسف تشریح خاص کر انہیں دو لوگوں کو جن کو اسلامی جماعت کا زیادہ مشغول کار بار مسلمانوں کا لگا رہتا ہے جیسے امیر حاکم اور مفتی اسلامی کہ ان کو معلوم رہے کہ وقت

الحضور ولو حضروا كما سمعوا الاذان ولم يحضر الجماعة يحتاجون الى انتظار فيتعطل مصالح المسلمين وينبغي

حضور کا ہے یہاں نہیں رہتا اور اگر یہ لوگ اذان سنتے ہی چلا کریں اور جماعت جمع ہوتے انتظار کرنا پڑیگا پھر مسلمانوں کی کار بار مصلحتوں میں بیحد ہی حرج واقع ہو اور مؤذن کو چاہیئے

للمؤذن ان يفصل بين الاذان والاقامة ويكره وصلهما لان المقصود من الاذان اعلام الناس بدخول

کہ اذان اور اقامت کے بیچ میں کچھ بیٹھ کر کرے دونوں کا متصل پے در پے ملا کر کہنا بھی اسلامی طریقہ نہیں کیونکہ اذان کا مقصود تو لوگوں کو آگاہ کرنا ہے کہ وقت نماز کا آگیا ہے

وقت الصلوة ليتهيؤا لها بالطهارة فيحضروا المسجد لا اقامتها وبالوصل ينتفي هذا المقصد وطريق الفصل

تاکہ وہ نماز کی تیاری کریں وضو وغسل کر کر مسجد میں نماز کی لیے آئیں اور دو لوگ کو جو بیچ میں بیٹھنے سے وقت ہوتی ہے اور طریقہ اس فاصلہ کا یہ ہے

ان الصلوة ان كانت مما يتطوع قبلها يفصل بينهما بصلوة سنة كانت او غيرها لما روى عن عبد الله

کہ اگر نماز ایسی ہو کہ اس سے پہلی نفلیں پڑھی جاتی ہیں نماز پنجگانہ کی خواہ سنت ہو خواہ اور کچھ اسی طرح جمعہ کی کہ نفل پڑھی جاتی ہیں عبداللہ

بن مغفل انه عليه السلام قال بين كل اذانين صلوة بين كل اذانين صلوة ثم قال في الثالثة لمن شاء والمراد

بن مغفل کی کہ نبی علیہ السلام نے فرمایا ہر دو اذان کے درمیان نماز ہے ہر دو اذان کے درمیان نماز ہے پھر تیسری دفعہ میں فرمایا جو شخص چاہے پڑھ لے اور مراد

بالاذانين الاذان والاقامة على طريق التغليب والمراد بالصلوة المطوع سواء كان سنة او غيرها من النوافل

دو اذان سے اذان اور تکبیر ہی بطور تغلیب کے اور نماز سے نماز نفل ہی پڑھنا سنت ہو یا نفل خواہ سنت

لا الفرض بدليل تخييره عليه السلام في الثالثة بقوله لمن شاء وهو حث على التنفل بين الاذانين

فرض مراد نہیں ہی اس دلیل سے کہ نبی علیہ السلام نے تیسری دفعہ میں اس فقرہ میں اختیار دیدیا اس شخص کو جو چاہے تنفل پڑھ لے اور یہ دونوں اذان اور تکبیر کہ بیچ میں نفل پڑھنے کی ترغیب دی ہے

والاقامة لان الاذان لا يرد بينهما على ما روى عن انس انه عليه السلام قال لا يرد الدعاء بين الاذان والاقامة

اسلئے کہ دعا اذان اور تکبیر کے بیچ میں رد نہیں ہوتی موافق روایت انس کی کہ نبی علیہ السلام نے فرمایا کہ دعا درمیان اذان اور تکبیر کے رد نہیں ہوتی

فاذا كان الدعاء غير مردود بينهما يكون العبادة بينهما افضل وان لم يفصل بينهما بصلوة يفصل

جب اذان اور تکبیر کے بیچ میں دعا رد نہیں ہوتی تو عبادتوں کا بیچ میں افضل ہی اور اگر ان کے بیچ میں نماز نہ پڑھ کر دعا ہی کرے تو اتنی دیر تک

بينهما بجلسة مقدارها ما يتمكن فيه قراءة عشر آيات او مقدارها يصلي اربع ركعات لحصول المقصود

بیٹھا ہی رہے جتنی دیر میں تین آیتیں پڑھ سکے یا اتنی دیر تک جس میں چار رکعات نماز پڑھ سکے کیونکہ اتنی مقصود حاصل ہو جاتا ہے

وان كانت الصلوة مما لا يتطوع قبلها كصلوة المغرب فعند ابي حنيفه يفصل بينهما قائما بسكتة

اور اگر وہ نماز ایسی ہو جس میں اس سے پہلی نفلیں نہیں ہیں جیسے مغرب کی نماز سو امام ابو حنیفہ کے نزدیک اذان اور تکبیر میں اتنی دیر سکتہ کا کھڑا رہے

مقدارها يتمكن فيه من قراءة ثلث ايات قصارا واية طويلة وفي رواية عنه مقدارها يخطو ثلث

جس میں تین آیتیں چھوٹی یا ایک آیت بڑی پڑھ سکے اور ایک روایت میں اتنی دیر سکتہ میں قدم بھرے

خطوات ثم يقيم لان الاقامة لما امر بها والتاخير مكروه فيكتفي بادنى الفصل ليكون اقرب الى التعجيل

تین قدم بھر کر پھر تکبیر کہے اسلئے کہ تکبیر کا حکم ہی اور دیر لگانی مکروہ ہی سو ادنی فاصلہ کفایت کرتا ہی تاکہ تعجیل ہی قریب ہو

وعندهما يفصل بينهما بجلسة خفيفة لان الفصل مكروه ولا يحصل الفصل بالسكتة لوجودها

اور صاحبین کے نزدیک اول دونوں میں تھوڑی دیر بیٹھنے سے فاصلہ کرے اسلئے کہ علاوہ مکروہ ہی اور سکتہ کا کچھ اعتبار نہیں ہی کیونکہ سکتہ تو

بين كلمات الاذان فيجلس مقدارها بجلس الخطيب في الخطبتين وتقضي الفائتة باذان واقامتها لانها

اذان کی کلمات میں بھی موجود ہی سو اتنی دیر بیٹھے جاوی جتنی دیر خطیب دونو خطبوں میں بیٹھتا ہی اور نماز فائتہ کی قضا کی لیئے اذان اور اقامت دونو چاہیں اسلئے

من سنن الصلوٰۃ لا من سنن الوقت فان کانت الفائتۃ واحدۃ تقضی بھما ایکون القضاء علی
کما ہم وہ نوٹ نماز کی سنتیں ہیں پھر وقت کی سنتیں ہیں پھر اگر نماز فائتہ ایک ہی ہو تو اذان اور تکبیر دونو چاہئیں تاکہ قضا ادا کی وضع پر
سنن الاداء وقد روی انہ علیہ السلام قضی صلوٰۃ الصبح غداۃ لیلۃ التعریس مع الجماعۃ باذان واقامۃ
ہو جاوے اور وہ نماز کی کونسی حدیث ہے لیلۃ التعریس کی صبح کو فجر کی نماز جماعت کے ساتھ اذان اور تکبیر سے قضا کی
وان کانت متعددۃ فاذیلی قضاءھا متوالیۃ یؤذن ویقیم للاولی منھا ویکون مخیرا فی الباقی ان شاء
اور اگر وہ نمازیں کئی ہوں اور ایک دفعہ ہی پے در پے قضا کرنا چاہیں تو پہلی نماز کی اذان اور تکبیر دونو کہی اور باقی نمازوں میں تکبیر تنہا ہی چاہے
اذن واقاما لیکون القضاء علی حسب الاداء وان شاء اقتصر علی الاقامۃ لما روی انہ علیہ السلام شغلہ
اذان اور تکبیر اور دونو کی تاکہ قضا ادا کی صورت پر ہو جاوے اور اگر چاہے قامت ہی پر اکتفا کرے اصلی کی روایت ہی کہ نبی علیہ السلام کو مشرکین نے
المشرکون یوم الخندق عن اربع صلوٰت سوی الفجر فقضی الاولی مع الجماعۃ باذان واقامۃ وعاودھا باقامۃ
حبس خندق میں سوا نماز فجر کی چار نمازوں کی فرصت نہ ملی سو آپ نے پہلی کو نماز مع الجماعت اذان اور تکبیر سے قضا کی اور باقی قامت تکبیر ہی کی
فقط واھل السفر فی المغازۃ یصلون ھا وبکبیر ھم ترکھما لان سنن الجماعۃ والسفر لا یسقط الجماعۃ ولا یسقط
اور مسافر جنگل میں اذان اور تکبیر دونو نہیں خانہ پری کرتے اور اگر دونو کو ترک کرنا مکروہ ہی اسی لئے اذان اور تکبیر متعلقہ جماعت سے ہیں اور مشرعی جماعت
ما ھو من سننھا ولو اکتفوا بالاقامۃ وترکوا الاذان لا یکرہ لان الاذان للاعلام بدخول الوقت لیحضر الناس
نہیں ساقط ہوتی اور وہ جو جماعت سے ساقط ہوئی اور اگر مسافر نے تکبیر ہی پر اکتفا کر لی اور اذان نہ پڑھی تو بھی اسمیں کراہت نہیں وقت کی جماعت کی خبر دینی کی واسطے اذان مقرر ہوئی
والذین ھم فی شغلھم متفرقون والرفقۃ حاضرون فی محل نزولھم مجتمعون ولا حاجۃ الی جمعھم احضا
غائب ہیں اور جو اپنے کام پر ہیں جدا جدا کہ کسی سوری ہیں وہ سنے جاویں اور رفیق مسافر کا حاضر ہونا نہیں اور اپنی فرودگاہ میں جمع ہوئے ہیں تو اذان کی ہم کو کیا حاجت ہے اور باقی کام کرنے ہیں
واما الاقامۃ فھی للاعلام بالشروع فی الصلوٰۃ وھم الیہ محتاجون ویکرہ اداء المکتوبۃ مع الجماعۃ فی
رہی تکبیر شروع کی خبر کی واسطے ہی کہ نماز شروع ہو گئی اور فرضوں کی جماعت ہوتی ہی اور قضا کی جماعت سنی ہوئی ہی
المسجد بغیر اذان واقامۃ ولا یکرہ فی البیوت والکروم ورضاع القریۃ لان ھکذا کان فی العصر القریۃ من الاذان
بغیر اذان اور تکبیر کی مکروہ ہی اور جنگل کی نہیں اور مراد بہ مقصل قریہ ہی کہ شہر اور قریہ کی اذان اور تکبیر کو نہ سنے اسی لئے مکروہ نہیں ہی
والا قامۃ یکفیہ والمقیم فی المصر اذا صلی فی بیتہ وحدہ ینبغی ان یصلی باذان واقامۃ لیکون الاداء
اور مقیم شہر کو اگر وہ تنہا اپنے گھر میں نماز پڑھتا ہی تو چاہئے کہ اذان اور تکبیر کہہ لی تاکہ نماز جماعت کی کو دیکھ کر ادا ہو جاوے
علی ھیئۃ الجماعۃ وان ترکھما معا لا یکرہ وان جاء فی مسجد محلتہ لانہ وان کان مصلیا بغیر اذان فی اقا
اور اگر اکیلا وہ نوٹ کو ترک کیا تو مکروہ نہیں ہی جس صورت میں کہ محلہ کی مسجد میں ہوتی ہیں اسواسطے کہ یہ فعل اگرچہ حقیقت میں بدون اذان اور تکبیر
حقیقۃ لکنہ مصل لھما حکما لان المؤذن فی المحلۃ ناشیء عن اھل المحلۃ فی الاذان والاقامۃ لنصبہ ایاہ
کی خانہ پڑھتا ہی پر وہ حکماً اذان اور تکبیر ہی پڑھتا ہی کیونکہ محلہ کا مؤذن اذان اور تکبیر میں اہل محلہ کا نائب ہوتا ہی کیونکہ اہل محلہ ہی نے مؤذن کو مقرر کیا ہی
للناس فیکون اذانہ واقامتہ کاذان الکل واقامتھم وھذا حین اذان مسعود ان یصلی فی بیتہ بعلقمۃ
نواب اوسکے اذان اور تکبیر الیسی ہی جیسی سب کی اذان اور تکبیر اسی واسطے جب ابن مسعود نے علقمہ میں نماز پڑھنے کا ارادہ کیا تنہا گھر اوسکے علقمہ
والاسود فقیل لہ الا تؤذن وتقیم قال اذان الحی یکفینا واما الساذا صلی فی المغازۃ وحدہ بغیر اذان
اور اسود کو تو نہیں اوسنے کہا اذان اور تکبیر کیوں نہیں کہتی تو ابن مسعود نے جواب دیا محلہ کی اذان ہمارے لئے کافی ہی اور سب اگر جنگل میں اکیلے
اقامۃ یکرہ لہ ذالک لکونہ مصلیا بغیر اذان واقامۃ حقیقۃ وحکما لان المکان الذی ھو فیہ لیس فیہ
مؤذن اذان اور تکبیر اوسکی نہ پڑھتا ہی تو اوسکو مکروہ ہی اسواسطے کہ وہ حقیقۃ اور حکماً بدون اذان اور تکبیر کے نماز پڑھتا ہی اسلئے کہ اوس جگہ جہاں وہ ہی ہے مؤذن کوئی اور نہیں ہی

اط یؤذن ویقیم لتلك الصلوٰة اصلا والمصلی فی المسجد ان صلی جماعة یصلی باذان واقامة ویکرہ له

اور جو نماز کی کسی اذان اور اقامت کی سے اور جو نماز مسجد میں پڑھے تو اذان اور تکبیر کہہ کر نماز پڑھے اور اور مسجد

ترك کل منهما وان صلی منفردا فحکمه حکم المصلی فی بیته واما القوی فان کان فیه مسجد وکان فی تلك

دونو کا ترک کرنا مکروہ ہے اور اگر تنہا نماز پڑھتا ہو تو اذان کا حال ایسا ہی ہے جیسی اپنے گھر میں نماز پڑھنا ہو اور کا ہو گویں آواز دوں مسجد میں اور دوں مسجد میں

المسجد اذان واقامة فحکم من یصلی فیها او فی بیته کما مر وان لم یکن فیها مسجد لکن لتلك فحکم المصلی فیها

اذان اور تکبیر ہی ہوتی ہے تو اذان کا حال ویسا ہی ہے جو مسجد میں نماز پڑھنے والے کا اپنی گھر میں جیسا کہ گذرا دیکھا اور اگر وہاں ایسی مسجد نہیں ہے تو اذان کا حال ایسا ہی

حکم المسافر ثم ینبغی ان یعلم ان السنة فی الاذان ان یکون بلا لحن ولا تغنین لان المقصود منه وقوع الحاق

جیسے حال مسافر کا پہر سمجھنا چاہئے کہ طریق مسنون اذان میں یوں ہی کہ بدون لحن اور تغنی کی ہو کر ہی اسلئے کہ غرض اذان سے نماز کی خبر مشتہر کرنا ہی

الی الصلوٰة باعلام دخول وقتها فلا بدان یکون علی وجه یفهم السامع الفاطنة حتی یظهر فائدة معنوی قوله

یہہ خبر جلوگر کہ وقت ہو گیا ہی اب ضرور ہوا کہ اذان کے الفاظ کا سننے والا سمجھ لی تاکہ اس قول کی مسنون کا فائدہ ظاہر ہو جاوی کہ

حی علی الصلوٰة حی علی الفلاح فان معناها اسرعوا الی الصلوٰة اسرعوا ما فیه نجاتکم من النار وفازکم فی الجنة

حی علی الصلوٰۃ حی علی الفلاح کیونکہ معنی اسکی جلدآؤ واسطے نماز کی جلدآؤ واسطے اسکے جو تمہاری نجات ہی اور جنت میں ہمیشہ رہنا ہی

لکن قد غیرت هذه السنة فی هذا الزمان فی اکثر البلدان لان اهلها یؤذنون بانواع النغمات والالحان بحیث

لیکن اس طریق مسنون کو اس زمانہ میں اکثر شہروں میں بدل ڈالا ہی کیونکہ اکثر شہر والے اذان کو ایسی قسم قسم کی آواز اور لحن سے پڑھتے ہیں کہ

لا یفهم ما یقولون من الفاظ الاذان ولا یسمع منهم الا اصوات ترقم وتخفض کصوت المزمار وهی عرضة للدخل

بسبب نہیں سمجھ سکتے آدمی کہ الفاظ اذان میں سے کیا کہتے ہیں اور کیونکہ ان آوازوں کو کہ جو بلند ہوتی ہیں اور کبھی پست جیسے گانے والے کی آواز ہوتی ہی اور یہہ مقرر ہو نہیں ہوتا ہی

بدعة قبیحة احدثها بعض الامراء فی مدائنه بناها ثم سری ذلك منها الی غیرها ثم انهم لحرصهم علی التغنی ربما یتقعر

بدعت قبیحہ ہی جسکو بعض امراء نے اپنی حدود میں جاری کی تھی پہر یہہ بدعت اوسی حدود میں پھیل گئی پہر اوسنے اذان کے الفاظ پر بھی کیا

بکلمات الاذان بل زادوا علیها بعض الکلمات من الصلوٰة والتسلیم علی النبی علیه السلام فان الصلوٰة والتسلیم

بلکہ اذان پہر اور بڑھا دی بعضی اور کلمات درود اور تسلیم نبی علیہ السلام کی پڑھا لی بیشک درود اور تسلیم

وان کان مشروعا بنص الکتاب والسنة وکان من اکبر العبادات واجبها لکن اتخاذها عادة فی الاذان علی المنار

مشروع ہوا اگرچہ صاف کتاب اور حدیث سی ثابت ہی اور بڑی اور بہتر عبادت میں سی ہی پر اسکا اذان کہ منارہ کی اوپر ہمیشہ کرنا

لم یکن مشروعا اذلم یفعلها احد من الصحابة والتابعین ولا غیرهم من ائمة الدین ولیس لاحد ان یضع العبادة

مشروع نہیں ہی اسواسطے کہ یہہ کسی نے نہیں کیا نہ صحابہ نے اور نہ تابعین نے اور نہ کسی پیشوا دین نے اور کیونکر یہہ عبادت ہو سکتی ہی اور کوئی

الا فی موضعها التی وضعها فانها الشرع ومضی علیها السلف الا یری ان قراءة القرآن مع کونها من اعظم العبادات

سوا اوس جگہ کے جہاں اوسکو شرع نے وضع کیا ہی اور جگہ مقرر کیا ہی اور بزرگ متقدم اوسکو کہاں پڑھتے تھے کیا تلاوت قرآن کی ما وجود یکہ وہ بہتر ین عبادت ہی

لا یجوز للمکلف ان یقرأها فی الرکوع ولا فی السجود ولا فی القعدة لان کلا منها لیس محلا للتلاوة ثم اظن فی هذه

مکلف کو جائز نہیں ہی کہ رکوع میں قرآن پڑھا کرے اور نہ سجدہ میں اور نہ قاعدہ میں اسواسطے کہ یہہ تینوں مقام تلاوت کی محل نہیں ہیں پہر اس بدعت کو دیکھکر تو

البدعة التی احدثوها فی الاذان من النغمات والالحان کیف تعدت الی محرم اخر وهو انهم جعلوها فی الصلوٰة

جو ان لوگوں نے اذان کی اندر نغمات اور الحان بیجا کی ہیں کیونکر کسی حرام کی طرف گئی وہ یہہ ہی کہ ان لوگوں نے نغمات کو نماز کی اندر ملا دیا

حال التبلیغ فی الانتقالات وذلك المکلف فی الصلوٰة علی طریق العمد فیبطل صلوته فاذا بطلت صلوته یصیر

داخل کیا ہی اور یہہ عبث نماز کی اندر گویا عمدہ کلام ہی سو اوسکی نماز باطل ہو جاتی ہی تو اسیہ یہہ فساد اور جب اوسکی نماز باطل ہوئی تو اسیہ یہہ فساد

ذالك الفساد الى من يقتدى الامام بتحريمهم التكبير في الافتتاح والانتقالات لان المأموم لا يجوز له الاقتداء — اور تحریم انتقالات سکر اقتدا کرتی ہیں — اسواسطے مقتدی کا اقتدا بدلون کسی ایک کی

بالامام لما بينا فان الشافعي قال لم يوجد لا يوجد الاقتداء في تلك الصلوة وهو هو اعلاها ان يرى افعال

جاسکے جیسا کہ ہم بیان کر چکے ہیں شافعی نے کہا کوئی نہیں پایا جاتا ہوگا اول سب سے افضل یہ ہے کہ مقتدی کا فعل کا اقتدا کرنا ہو

الامام فان تعدد سماع اقواله فان تعدد فروية افعال المأموم فان تعدد سماع اقواله فهؤلاء لبطلان

پھر اگر یہ سبب نہیں تو امام کی آواز سنتا ہو پھر اگر یہ بھی دشوار ہو تو افعال اور مقتدیوں کی دیکھتا ہو پھر اگر یہ بھی نہیں تو مقتدی کی آواز سنتا ہو سو یہ سب لوگ حرام ہیں

صلاتهم بالنفاء والمحال لا يكونوا من المأمومين وانتقال المأموم من ركن الى ركن بسماع اصواتهم من غير

نماز بسبب نہ پائے جانے اور محال کے باطل ہوگئی ہے تو مقتدی نہیں ہیں اور انتقال کا ایک رکن سے دوسرا رکن بغیر آواز سنکر یعنی

رؤية افعال الامام وسماع اقواله لا يضر صلوته وهي انما مفسدة اخرى وهي ان الامام اذا كبر للصلوة ودخل

دیکھنے افعال اور سننے اقوال امام کی اوسکی نماز کو فاسد کرتا ہے اور یہاں البتہ مفسدہ یہی وہ یہ ہے کہ امام جب تکبیر کہکر نماز میں داخل ہو جاتا ہے

فيها يكبرون خلفه قبل ان يدخلوا في الصلوة ليسمع الناس تكبيره ويدخلوا في الصلوة فمن احرم من الناس تكبيرهم

تو امام کے پیچھے تکبیر کہہ لیتے ہیں اس سے یہ ہوتا ہے کہ آپ نماز میں داخل ہوں تاکہ دوسرے لوگ اوسکی تکبیر سنکر نماز میں داخل ہو جاویں — ہر جماعت کی تکبیر سکر کہہ لیوے

من غير سماع تكبير الامام ويدخل في صلوته خلل من هذا الوجه ايضا لما تقدم ان الاقتداء لا يصح الا باحد

سننے امام کی تکبیر کی تکبیر تحریمہ کہیگا اوسکی نماز میں یہ خلل ہوگا جو پہلے بیان ہوا — اسواسطے کہ امر کو گذر جانے کی کہ اقتدا دو ان ایسکی

اربعة اشياء وهذا ليس بواحدة منها لسر الله تعالى العمل بالسنة والاجتناب عن البدعة المجلس

چار چیزوں سے ہوتی ہے یہ ان چار چیزوں میں سے ایک بھی نہیں ہے اللہ ہمیں توفیق دیوے اپنی سنت پر عمل کرنے اور بدعت سے اجتناب کرنے

التاسع والاربعون في بيان فضيلة الجمعة وفي تفضيل يومها على سائر الايام

جمعہ کی فضیلت کے بیان میں — اور جمعہ کی رات کی تفضیل تمام ایام پر

قال رسول الله صلى الله عليه وسلم خير يوم طلعت عليه الشمس يوم الجمعة فيه خلق آدم وفيه أدخل

رسول اللہ صلی اللہ علیہ وسلم نے فرمایا بہتر دن جس پر آفتاب نکلتا ہے جمعہ کا دن ہے اسی میں آدم پیدا ہوا اور اسی دن میں

الجنة وفيه أخرج منها ولا تقوم الساعة الا في يوم الجمعة هذا الحديث مرسل صحيح المعنى يرويه ابو هريرة

جنت میں داخل ہوا اور اسی دن میں وہ جنت سے نکلا اور قیامت نہیں قائم ہوگی مگر جمعہ کے دن — یہ حدیث مرسل صحیح ہے معنی میں ہے ابو ہریرہ کی روایت سے

وقد بين فيه ان يوم الجمعة خير لما فيه اذ فيه خلق آدم النبي عليه السلام وفيه ادخل الجنة وفيه اخرج

بیشک معین ہے بیان فرمایا کہ جمعہ کا دن بہتر ہے اسلئے کہ اسی میں آدم علیہ السلام پیدا ہوئے — اور اسی میں جنت میں داخل ہوئے اور اسی میں جنت سے نکلے

منها فالقبول في دخول آدم النبي عليه السلام الجنة خير وحسن لكن خروجه منها كيف يكون خيرا وحسنا

پھر اگر کوئی کہے آدم علیہ السلام کا جنت میں داخل ہونا تو بہتر ہے اور نیک ہے ہے پر انکا جنت میں سے نکلنا کیا اچھا اور خوب ہے

فالجواب ان خروجه منها المتضمنة للفوائد الكثيرة والمصالح الغزيرة يكون خيرا وحسنا لانه بواسطة خروجه

تو جواب یہ ہے کہ انکا جنت میں سے نکلنا جسمیں بہت سی فائدے اور خوبیاں ہونی کو تضمن ہیں بہت خوب اور بہتر ہوا اسواسطے کہ وہ جنت میں سے نکلی

منها حصل منه عليه السلام اولاد كثيرة وتناسلوا وبعث الله تعالى من نسله على ذريته الانبياء وانزل فيهم

اور اسی سبب سے اولاد بہت سی ہوئی اور آگے توالد تناسل ہوا اور اللہ تعالیٰ نے انکی نسل میں سے انکی اولاد پر نبی بھیجے اور انکے اوپر کتابیں نازل

الكتب لجعل سنهم الاخيار والابرار وظهر سنهم عبادات مرضية وطاعات مرعية وهذا كله خير

اور انمیں سے نیکوں اور ابرار پیدا کئے اور انمیں سے عبادات پسندیدہ اور طاعات مرغوب علی ہیں تھیں یہ تمام خوبی خیر ہی

بالنسبة الی خروجه من الجنة فهذا هذا یکون یوم الجمعة خیر الایام وقد عظم الله تعالی به دین الاسلام
جمعہ بہشت کی نعمتوں سے ہونا اس لیے ان دنوں کی موافق جمعہ کا دن سب مولودوں میں بہتر ہے اور جیسا کہ اللہ تعالیٰ نے اس دن کی بدولت دین اسلام کو عظمت دی

وخصه بالمسلمین من بین الایام لما روی عن ابی هریرة انه علیه الصلوة والسلام قال هذا یوم الذی
اور تمام خلق میں سے مسلمانوں کی اس کے ساتھ خاص کیا کیونکہ ابوہریرہ سے روایت ہے کہ نبی علیہ الصلوٰۃ والسلام نے فرمایا یہ وہ دن ہے

فرض علیهم واختلفوا فیه فهذنا الله له ولنا ولم یهتد الیوم الجمعة والنصاری بعد یعنی انه تعالی
جو اللہ تعالیٰ نے ان پر فرض کیا تھا اور انہوں نے اس میں اختلاف کیا سو اللہ تعالیٰ نے اس کی ہمکو ہدایت کی اور اس دن سے ہمارے پیرو دن جمعہ کو اکٹھے ہوا کرتے ہیں یہود تو اگلی دن اور نصاریٰ اس کے بعد والے دن

ارشاده ان یجتمعوا فی یوم الجمعة ویعظموه بالطاعة ولم یعینوا لهم بل امرهم ان یعینوه باجتهادهم
کو اللہ تعالیٰ نے فرمایا ہمارے دن کو یہود اور نصاریٰ نے اختلاف کیا سو اللہ تعالیٰ نے ہمکو ہدایت کی کہ اس دن جمعہ کو جمع ہوا کریں اور اس دن کی تعظیم کریں اور ان میں مقرر کر دیا ہے بلکہ دین حکم کیا کہ اپنی اپنی اجتہاد سے مقرر کریں

فاختلفوا فیه هالت الیهود یوم السبت لانه تعالی فرغ فی هذا الیوم من خلق المخلوقات ونحن نفرغ
سو اللہ تعالیٰ نے اس میں اختلاف کیا یہود تو ہفتہ کی دن کو تعظیم دی کیونکہ اللہ تعالیٰ نے اس روز مخلوقات کا پیدا کرنا شروع کیا تھا ہفتہ کے دن سے تمام مخلوقات کو پیدا کرنا شروع کیا تھا

فیه من الاشغال الدنیویة ونشتغل بالعبادة وقالت النصاری هو یوم الاحد لانه تعالی ابتدأ فی
اس دن دنیا کی کاروبار چھوڑ کر عبادت میں مشغول رہتے ہیں تو اسی دن کو تعظیم دی اور نصاریٰ نے یکشنبہ کا دن اس لیے مقرر کیا ہے کہ اللہ تعالیٰ نے اس دن سے

هذا الیوم بخلق المخلوقات فهو اولی بالتعظیم فهدی الله تعالی هذه الامة ووفقهم باصابة حتی
مخلوقات کا پیدا کرنا شروع کیا تھا تو اسی دن کی تعظیم اولیٰ ہے آخر اللہ تعالیٰ نے اس امت کو ہدایت کیا اور توفیق صواب کی دی یہاں تک

عینوه وقالوا ان الله تعالی اوجد فی سائر الایام ما یتنفع به الانسان وفی یوم الجمعة اوجد نفس انسان
کہ جمعہ مقرر کیا اس دلیل سے کہ اللہ تعالیٰ نے تمام ایام میں تو وہ چیزیں پیدا کیں جن سے انسان کی منفعت ہے اور جمعہ کے دن میں انسان کی ذات کو پیدا کیا

والشکر علی نعمة الوجود اهم واقدم وقد بین الله تعالی کیفیة الشکر فی هذا الیوم فقال اذا نودی للصلوة
اور شکر گزاری نعمت وجود کی بہت ضرور اور بہت مقدم ہے اور اللہ تعالیٰ نے اس دن میں شکر کی کیفیت یوں بیان کی

من یوم الجمعة فاسعوا الی ذکر الله وذروا البیع فانه تعالی امرهم اولا بالسعی الی الجمعة ثم امر بترک الاشتغال
فرمایا جب اذان ہو دن جمعہ کی تو دوڑو اللہ کی یاد کو اور چھوڑ دو خرید و فروخت سو اللہ تعالیٰ نے اول حکم جمعہ کی طرف جانے کا فرمایا پھر اللہ تعالیٰ نے ترک دنیا کا حکم

بالامور الدنیویة الصارفة عن السعی الی الجمعة وقد روی عن عبد الله بن عمر انه علیه السلام
دنیاوی جو جمعہ کی طرف جانے سے روکتی ہوں انکو اور عبداللہ بن عمر رضی اللہ عنہ سے روایت ہے کہ نبی علیہ السلام نے فرمایا

قال لینتهین اقوام عن ترکهم الجمعة او لیختمن الله علی قلوبهم ثم لیکونن من الغافلین
البتہ باز آویں لوگ جمعہ ترک کرنے سے یا بیشک اللہ تعالیٰ ان کے دلوں پر مہر لگا دیگا پھر وہ ضرور غافل ہو جاویں گے سب نبی علیہ السلام نے

بیّن فی هذا الحدیث ان احد الامرین کائن لا محالة اما الانتهاء عن ترکهم الجمعة اوختم الله علی قلوبهم
اس حدیث میں بیان فرمایا کہ دو باتوں میں سے ایک بالضرور ہو جانیوالی ہے یا تو آدمی جمعہ ترک کرنے سے باز آ جاوے گا یا اللہ تعالیٰ دل پر مہر لگا دیگا

ثم لیکونن من الغافلین لان العبد اذا ترک امرا من اوامر الله تعالی مرة یحصل فی قلبه نکتة سوداء
پھر ضرور ہو جاوے گا وہ غفلت والی اس سے آدمی جب کوئی حکم اللہ کی حکموں میں سے ایک بار ترک کر دیتا ہے تو دل میں ایک داغ سیاہ پیدا ہو جاتا ہے

واذا ترک مرة اخری یحصل فی قلبه نکتة سوداء اخری ثم لذلک حتی یسود قلبه فاذا اسود قلبه یغلب
اور جب دوسری دفعہ ترک کیا تو دوسرا داغ سیاہ پڑ جاتا ہے اسی طرح جب دل تمام سیاہ ہو جاتا ہے پھر جب دل تمام سیاہ ہو گیا

علیه الغفلة وینسی الموت وکونه من اهل الضلال ویتهمک فی الفسوق والفجور فان تاب وانتهی عن ترکه
تو اس پر غفلت چھا جاتی ہے اور موت کو بھول جاتا ہے اور گمراہوں میں رہتا ہے اور فسق و فجور میں پھنسا رہتا ہے پھر اگر اپنی توبہ کی اور فجور ان ترک کرنے سے باز آیا

ما امر به نزول تلك النكتة عن قلبه نكتة نكتة فيعرض عن اركان الكتاب المنهيات ويشتغل باداء المامور
نہ رہے دفع اوسکی دل پر سی ایک ایک نکتہ کی سی پر بیزر کرتا ہی ادا وامر ماموریت میں مشغول ہوتا ہی

به التي من جملتها صلوة الجمعة فانها فرض ثبت فرضيتها بالكتاب والسنة واجماع الامة اما الكتاب
جنمین جمعہ کی نماز بھی داخل ہی بیشک یہ فرض ہی اسکی فرضیت قرآن اور حدیث اور اجماع امت سی ثابت ہی قرآن تو

فقوله تعالى يا ايها الذين امنوا اذا نودي للصلوة من يوم الجمعة فاسعوا الى ذكر الله فانه تعالى
یہہ آیت ہی ای ایمان والو جب اذان ہو نماز کی دن جمعہ کی تو دوڑو اللہ کی یاد کو بیشک اللہ تعالی نی

امر في هذه الاية بالسعي الى ذكر الله تعالى والامر للوجوب والمراد بذكر الله تعالى الخطبة وهي شرط لجواز
اس آیت میں یہہ امر کیا ہی کہ قصد ذکر اللہ کی کرو اور امر واسطی واجب کی ہوتا ہی اور ذکر الہی سی مراد خطبہ ہی اور خطبہ نماز جمعہ کی ہی

صلوة الجمعة فاذا كان السعي الى الخطبة التي هي شرط لجواز صلوة الجمعة واجبا فيكون السعي الى عامر
صحت کی شرط طہری پھر جب سعی خطبہ کی جانی جو نماز جمعہ کی صحت کی واسطے شرط ہی واجب ہوئی تو سعی واسطی مقصود اصلی کی

المقصود الا صلى وهو صلوة اولى واحرى ثم انه تعالى لتاكيد هذا الوجوب امر بترك البيع المبلغ فقال
کردہ نماز جمعہ ہی بطریق اولی واجب ہوگی جب سعی جو واسطی ہی واجب ہوئی تاکید اس وجوب کی واسطی ترک بیع مباح کی فرمایا ترجمہ

وذروا البيع لان ذلك لا يكون الا امر واجب وانما انسبه فقوله عليه الصلوة والسلام اعلموا ان الله
اور چھوڑ دو بیع کو اسواسطی کہ ایسا حکم جو ہوتا ہی واجب کی نہیں ہوسکتا اور حدیث یہہ ہی قول علیہ الصلوۃ والسلام جان لو کہ اللہ تعالی نی

كتب عليكم الجمعة في يومي هذا في شهري هذا في مقامي هذا فمن تركها تهاونا بها واستخفافا
تمہیں جمعہ فرض کیا ہی آج اس مہینہ میں اس مقام میں پر جسنی اسکو ترک کیا حقیر جان کر اور اسکو ہلکا سمجھ کر

بحقها وله امام جائر او عادل الا فلا اجمع الله شمله الا فلا صلوة له الا فلا زكوة له الا فلا صوم له الا
اور اسکا حق ادا نہ کیا اور اسکا امام ہو ظالم ہو یا عادل ہو خبردار جمع نہ کرے اللہ کی پریشانی کو خبردار نہیں ہی اوسکی نماز خبردار نہیں ہی اوسکی زکوۃ خبردار نہیں ہی اوسکا روزہ

ان يتوب فمن تاب تاب الله عليه وانما الاجماع فلان الامة قد اجمعت من لدن رسول الله صلى الله عليه
اگر توبہ کرلی تو اللہ تعالی توبہ قبول کرتا ہی اور اجماع امت یہہ ہی کہ تمام امت رسول اللہ صلی اللہ علیہ وسلم کی عہد

الى يومنا هذا على فرضيته ولم يختلفوا فيها وانما اختلفوا في اصل الفرض هل هو الظهر ام الجمعة وايا ما
آج تک جمعہ کی فرضیت پر متفق ہی کسیکو اسمیں اختلاف نہیں ہی اور اختلاف ہی تو اصل فرض میں ہی کہ آیا ظہر ہی یا جمعہ ہی اور یہہ صورت

كان يسقط الفرض باداء احدهما وهما شرطان زائدة على شرط سائر الصلوات وهي انتفاء شرط استقامتها
دونوں میں سی ایک کی ادا کی سی فرض کا قضا ہوجانا ہی اور اسکی باقی شرطین تمام نمازوں کی شرطین ہی ہیں اور وہ باب مدینہ میں چھ شرطیں ہیں سی

في المصلي وهي شرط لوجوب صلوة الجمعة لا لادائها ولا لصحتها الاول الذكورة فلا تجب على المراة ولا على الخنثى
مصلی میں ہیں یہہ شرطیں نماز جمعہ کی وجوب کی ہیں یہہ شرطیں ادا اور صحت کی نہیں ہیں پہلی مصلی کا مرد ہونا سو عورت پر واجب نہیں ہی دوسری

الا قامة فلا تجب على المسافر وكل من وجد يوم الجمعة خارج المصر فهو في حكم المسافر والثالث الحرية
مقیم ہونا پس مسافر پر واجب نہیں ہی اور جسکو جمعہ کا دن مصر کی باہر ہو جاوی پس وہ مسافر کی حکم میں ہی تیسری آزادی

فلا تجب على العبد اتفاقا واختلف في المكاتب والماذون والعبد الذي حضر باب الجامع يحفظ دابة مولاه
سو غلام پر کسیکے نزدیک واجب نہیں ہی اور مکاتب اور ماذون کی باب میں اور اوس غلام کی حق میں جو جامع مسجد کی دروازہ پر میدان کا گھوڑا پکڑی کھڑا ہوا ہو

والرابع الصحة فلا تجب على المريض اذا خاف زيادة المرض او بطوء البرء بان هاب اليها مثله الشيخ الكبير
چوتھی صحیح و سالم ہونا ہی پس بیمار واجب نہیں اگر جمعہ میں جانی سی بیماری بڑہ جاوی یا دیر میں چنگا ہو سکنا خوف ہو اور اسی طرح بہت بوڑھا

الضعیف عن السعی والخامس سلامة العینین فلا تجب علی الاعمی عندنا بل حنیفة وعندهما تجب التوحد
چلنے میں نا توان یا بچوں اکثیروں والا ہونا نہیں ہے اور امام ابو حنیفہ کے نزدیک واجب نہیں اور صاحبین کے نزدیک واجب ہے اگر

قائدا والسادس سلامة الرجلین فلا تجب علی المقعد لان وجد من یحمله الی الجمعة والمریض کالمریض علی الاصح
اپنے بٹھانے والا پائے تو لنگڑا چوتھا اور اپاہج کو سلامتی پس لنگڑے پر واجب نہیں اگر ایسا شخص میسر آدمی کہ چارپائی پر اٹھا کر جمعہ میں لیجائے اور بیمار بھی اصح قول پر ایسا ہی ہے اگر

ان بقی المریض ضایعا والتعریض من جملة الاعذار المبیحة للتخلف عن الجمعة ولذا اللغو من ظالم ونحوه و
اگر بیمار ضائع ہوجائے اور بیماری وغیرہ میں بھی جمعہ سے پیچھے رہنے کی اجازت ہے اسی لئے ظالم وغیرہ کا

المطر والثلج والوحل ونحوها فهؤلاء الذین لم یبتکلموا الشرائط لا تجب علیهم الجمعة لکنهم لو حضروها
بارش اولہ اور کیچڑ وغیرہ پس یہ لوگ جن میں یہ شرطیں نہیں پائی جاتیں ان پر جمعہ واجب نہیں ہے لیکن یہ لوگ اگر جمعہ میں چلے جائیں

وصلوها اجزتهم عن فرض الوقت وستتحمنها فی غیر المصلی وهی شروط لاداتها وصحتها الاول
اور پڑھ لیں تو فرض وقت فرضی ادا ہو جاتا ہے اور جمعہ شرطیں سوائے مصلی کی جگہ اور یہ سب شرطیں ادا کی اور صحت کی ہیں پہلی

المصر فلا یجوز ادائها فی المفازة والقری لکن ان صلیت فی القریة وکنت فیها یلزمک ان تحضرها وتعلم لقول
شہر کا ہونا پس جمعہ ادا نہیں ہوتا جنگل اور گاؤں میں جائز نہیں ہے لیکن اگر کافر کی مملکت میں ہو یا دیہات میں ہو اور وہ تو جمعہ میں جانا اور عام لوگ

علی ابائک وما یسبق الی القلوب انکاره وان کان عندک اعتقاد فلیس کل سامع یتکلم تطمئن نفسه علی اراد
قول پر عمل کیا لازم ہے چاہئے ایسی بات سے جو میں لوگوں کی دلوں میں شبہ انکار کا پیدا ہو اگرچہ تجھ کو عذر حاصل ہو کیونکہ ہر سامع متکلم ایسا نہیں ہوتا کہ تو اپنا مکوب اور عذر سمجھ

قد حاء فی الحدیث انه علیه السلام قال من کان یؤمن باللہ والیوم الاخر فلا یقعد موقع التهم واختلفوا
اور مرفوع حدیث میں آیا ہے کہ نبی علیہ السلام نے فرمایا جو شخص اللہ پر اور قیامت کے دن پر ایمان لاتا ہے تو تہمت کی جگہ پر نہ بیٹھا کرے اور مصر کی

فی تفسیر المصر والصحیح انه الموضع الذی یکون فیه بیوت وسکاو واسواق وامیر وقاض ینفذ الاحکام
تعریف میں اختلاف ہے اور صحیح یہ ہے کہ مصر ایسا موضع ہے جس میں گھر ہوں اور گلی اور بازار ہوں اور حاکم اور قاضی جو احکام جاری

ویقیم الحدود ولیس من شرطها ان یکون المسجد الجامع لجواز ادائها فی فناء المصر وهو ما اتصل به معد
اور حدود قائم کرتا ہو اور شرط اداء میں مسجد جامع کا ہونا داخل نہیں ہے مصر اصلی کے فناء مصر میں ہی جمعہ جائز ہے اور فناء وہ ہی جو مصر کی ضرورت مصالح کے

کرض الخیل وجمع العسکر ودفن الموتی وصلوة الجنازة وشرطها یجوز للخلیفة وامیر الجیش اقامتها فی
کہ جہاں گھوڑے وغیرہ جمع کئے جاتے ہوں اور لشکر کا جمع کرنا اور مردوں کا دفن کرنا اور جنازہ کی نماز پڑھنی اسی طرح عید اور غدیر اور امیر حاج کو جمعہ قائم کرنا منی میں موسم حج کی

فی الموسم لانها تکون مصرا فی ایام الموسم لاجتماع شرائط المصر فیها من الامیر والقاضی والابنیة والعسکر
دنوں میں جبکہ اسی کی مثل موسم کی دنوں میں منتشر المصر کی ہو جاتی ہے موسم حج میں امیر قاضی اور مکانات اور بازار ہیں

الا انها لا تبقی مصرا بعد انقضاء الموسم وبقاءها مصرا لیس بشرط ولا یجوز اقامتها بعرفات کما لیست
ان امتیاز کے کہ موسم کی گذرنے کی بعد مصر اتی نہیں رہتی اور اتی رہنا مصر کا کچھ شرط نہیں ہے اور عرفات میں جمعہ قایم کرنا جائز نہیں اسلئے کہ عرفات نہ تو

بمصر ولا من فنائه بل هو فضاء ومفازة وفی ظاهر الروایة عن ابی حنیفة لا یجوز اقامتها فی المصر الا فی موضع
مصر ہی اور نہ فناء مصر بلکہ وہ ایک میدان اور جنگل ہی اور ظاہر روایت میں امام ابو حنیفہ سے ہی کہ جمعہ قائم کرنا مصر میں سوا ایک مسجد کی

واحد فان ادیت فی موضعین او اکثر فالجمعة للاولین تحریمة وفیل فراغا وفیل فیهما جمیعا وان لم یعلم
جائز نہیں ہے پھر اگر دو جگہ یا زیادہ جگہ میں زیادہ جامع ادا کی تو جمعہ انہی کا جائز ہے جنہوں نے پہلی نیت باندھی اور بعضی کہتے ہیں جمعہ پہلے پڑھا ہوا سمجھا جائے اور بعضی کہتے ہیں دونوں میں

ایهما الاول تبطل صلوة الکل وفی روایة عنه وهو قول محمد یجوز اقامة الجمعة فی موضع متعددة وفی روایة
معلوم ہو اول کون ہیں تو سب کی نماز باطل ہی اور امام ابو حنیفہ سے اور یہی قول امام محمد کا ہی کہ قایم کرنا جمعہ کا کئی جگہ جائز ہے اور امام ابو یوسف کی روایت

ابی یوسف لا یجوز اقامتها فی موضعین اذا کان بینهما فرسخ عظیم کدجلة فی بغداد وفی روایة عنه لا یجوز
بین تو منتها کرنا حمد کا جیسے شاہ کی بیع جو بڑی ہر حال ہو حسبی بغداد میں دجلہ اور ایک روایت میں ابو یوسف سے

او منتها اذا کان علیه جسر حتی روی عنه انه کان یامر بوم جمعة برفع الجسر وقت الصلوة لیکون
قائم کیا جیسے پل جو جگہ جگہ ہیں اگر اس نہر پر پل ہو یہاں تک کہ روایت کی کہ امام ابو یوسف جمعہ کی دن نہ رکے وقت ظہر تو پل اٹھوا دیتے ہیں تاکہ وہ جگہ

کمصر بل فی کل موضع وقع الاشتباه فی صحة الجمعة لتعددها بل لوقوع الشک فی المصراد قامها اهله یبنی لهم
مثلاً جیسے شہروں کی جو جداجدا ہو جس میں جمعہ صحیح ہیں بسبب تعدد کی یا جیسے مصر کی مشکوک ہونے کی کہ کدا ہوا ہے یا نہیں تو جمعہ وہاں کی الگ جمعہ پڑھیں

ان یصلوا بعدها فوی اربع رکعات قائلا لکل واحد منهم انویت ان اصلی اخر ظهر ادرکت وقته وانما صلیت
تو اذان سنے پڑھی کہ جمعہ اور ظہر جداجدا ہیں ہر ایک نیت کی وقت جمعہ کا ہے کہ ہم نے ظہر کو اول پچھلی نماز جمعہ کی پڑھی ہے کہ وقت ظہر کا ہے

بعد واصل هذا علی ما ذکر فی القنیة ان اهل مصر لما ابتلوا باقامة الجمعتین فیها مع اختلاف العلماء فی
نہیں اور اسکی اصل مولف بیان قنیہ کی یہ ہے کہ مصر کی لوگ مبتلا ہوئے ساتھ جمعہ پڑھنے کی ماوجود علماء میں دو جمعہ کی جواز میں اختلاف تھا

جوازهم اثم بهم اثمهم بادائهم کل واحد منهم اربع رکعات بهذه النیة حتما احتیاطا لان الجمعة التی صلاها
تو اذکو اوکئی پیشوا لوگوں نے فتوی دیا کہ ہر ایک احتیاط کی واسطے چار چار رکعت اس نیت سے ظہر پڑھا کرے

ان لم تجز تجزیه عن جمعة فرض الوقت بیقین وان جازت فان کان علیها ظاهر فائت یسقط عنه ذلک
کیونکہ یہ جمعہ جو ادا کیا

اگر چہ نہ جائز ہیں یہ ظہر فرض وقتی کی ضرور ہے یقینا کہ ہو جاوے اور اگر جمعہ جائز ہو گیا تو یہ ظہر فائتہ ہو گی تو اب وہ فائتہ اور ہو جاوے گی

الفائت وان لم یکن علیه ظهر فائت تکون تلک الاربع نفلا فلا حتمال کونها نفلا لایدان یقرأ فی اخریین
اور اگر اسکی ذمہ ظہر فائتہ نہیں ہے تو یہ چاروں رکعت نفل ہو جاویگی سواسی احتمال کے کہ شاید نفل ہوں ضرور ہے کہ پھیلی دو رکعت میں

بعد الفاتحة سورة لانها ان وقعت فرضا فقرأة السورة لا تضر وان وقعت نفلا فقرأة السورة واجبة والثانی
بعد سورہ فاتحہ کے کوئی سورۃ پڑھے اسواسطے کہ اگر وہ فرض ہوئیں تو سورۃ کی پڑھنے میں کچھ نقصان نہیں ہے اور اگر وہ رکعتیں نفل ہوں تو سورۃ کا پڑھنا واجب ہے اور

من الشروط التی فی غیر المصلی السلطان وناشه والمتغلب الذی لا منشور له من السلطان یجوز له اقامة
شرط جو غیر مصلی میں ہو سلطان کا یا اسکی نائب کا جو نہ منشور کے سند سلطانی نہیں رکھتا اور جو متغلب کے سند سلطانی نہیں رکھتا اور جو کوئی قہر کرتا جمعہ کا جاری

الجمعة اذا کان سیرته فی رعیته سیرة الاهل وکان یحکم بینهم بحکم الولایة اذ بین ذلک یثبت السلطنة
اگر اسکا معاملہ رعیت سے بطور امراء کے ہو اور رعیت پر حکومت حاکموں کی طور پر کرتا ہو اسواسطے کہ اس سے سلطنت ثابت ہو جاتی ہے

فیتحقق الشرط والمامور بالجمعة ان لیستخلف وان لم یؤذن له والاستخلاف وعدمه لا فرق فی ذلک بین وجود
پھر شرط متحقق ہو جاتی ہے اور جو شخص جمعہ کی حاکم ہیں جیسے قاضی وغیرہ اختیار رکھتی ہیں کہ اپنا خلیفہ کر دیں اگرچہ انکو کلیفہ کرنے کی اجازت نہ ہو اور ان پر کچھ

العذر وعدم وجوده ولا بین الخطبة والصلوة والاذان فی الخطبة اذان فی الصلوة وبالعکس لیس
نہیں خواہ کچھ عذر ہو یا عذر نہ ہو اور نہ کچھ فرق خطبہ کا ہے اور نماز کا اور خطبہ کی اذان نماز ہی اور بالعکس نہیں اور

للقاضی ان یصلی الجمعة بالناس اذا لم یؤمرها ولکن اصاحب الشرطة لیس له ان یصلیها بهم فان مات
قاضی کو اختیار نہیں کہ لوگوں کو جمعہ پڑھاوے اگر اوسکو سلطان حکم نہیں کرتا اور صاحب شرطہ کو نہیں ہے کہ لوگوں کو جمعہ پڑھاوے اور اگر حاکم شہر کا

والی المصر فقبل اتیان والی اخر لو صلی بهم خلیفة او القاضی او صاحب الشرطة یجوز لان امر العامة فوض
فوت ہو سو حاکم کی مقرر ہو نی پہلے اگر لوگوں کو خلیفہ یعنی نائب قاضی یا محتسب جمعہ پڑھاوے اصلی کے انتظام علوم کا اوکو سپرد ہے

الیهم وان لم یکن احد من هؤلاء فاجتمع الناس علی احد فصلی بهم یجوز ومع وجود احد منهم لا یجوز
اور اگر انہیں سے کوئی موجود نہ ہو اور لوگوں نے جمع ہو کر ایک کو امام کر لیا اور اوسنے جمعہ پڑھا دیا تو بیشک جائز ہے اور اگر انہیں سے کوئی موجود ہو تو لوگوں کو اوسکی

الا باذنه ولو شرع الماموم بها فلها ثم حضر امکنه مصلی علیها ولو حضر قبل شروعه لا یصح شروعه
بدون اسکی اذن کی جایز نہیں اور اگر کوئی مقتدی جمعہ جمعہ پڑھا تھا اسکی امامت نہیں پر شروع کر چکا ہو پھر دوسرا مقتدی آکر اسکی اقتدا کرے تو نہیں ہوسکتا کیونکہ پہلے مقتدی کو اپنا شروع کرنا نہیں ہوا اور اسکی اقتدا کرنا شروع کرنا ہوا
والثالث من تلك الشروط الوقت وهو وقت الظهر فلا يجوز قبل الزوال ولا بعد خروج الوقت و
پہلی اگیارہ شرطیں تو صحیح نہیں اور تیسری شرط یہ ہے کہ وقت ظہر کا ہو اور وہ وقت ظہر کا ہوسو ظہر تو ظہر کی ہی پڑھی جایز نہیں اور نہ پہلے ہی وقت ضعف کی اور اگر
خرج الوقت وهو فيها يستأنف الظهر ولا يبنيه عليها لاختلافهما كيفية وشرطا والرابع من تلك
نماز ہی کی نشدد تو ہوجاتا تو اور سو نہ ظہر کی پڑھی ہو اوسیکو بنا کر ظہر نہ کرلی کیونکہ جمعہ اور ظہر متفاوت ہیں اور چوتھی شرط یہ ہے کہ
الشروط الخطبة ولها شرطون وواجب وسنة اما شرطها فكونها في الوقت حتى لو خطب
شرطوں میں سے خطبہ ہی اور خطبہ کی ہی شرط اور رکن اور واجب اور سنت ہیں خطبہ کی شرط تو یہ ہی کہ وقت کی اندر ہو وہی بیان تک کہ اگر پیش از وقت
قبله لا تصح وكونها بحضرة الجماعة حتى لو خطب وحده ثم حضر الجماعة لا تصح وكونها بجمعا
خطبہ پڑھکر تو صحیح نہیں اور جماعت کی سامنے ہی ہو یہاں تک کہ اگر خطبہ تنہا پڑھکر اور جماعت جمع ہوگئی تو صحیح نہیں ہی اور اسکا یہ کہ کہ پہنچا جاوی
بحيث يسمعها من يكون عنده اذا لم يكن مانع وامكانها فمطلق ذكر الله تعالى بنيتها حتى لو قال
کہ جو اوسکی پاس موجود ہوں سب سنلیں اگر کہیں مانع نہ ہو اور خطبہ کا رکن مطلق ذکر اللہ تعالی کا خطبہ کی نیت سے ہی یہاں تک کہ اگر خطیب نے
الحمد لله او سبحان الله او لا اله الا الله على قصد الخطبة يجزئ عند ابي حنيفة ما لو قال لعطاس
الحمد للہ یا سبحان اللہ یا لا الہ الا اللہ خطبہ کی نیت سے کہا تو امام ابو حنیفہ کی نزدیک کافی ہی ثالث بان اگر چھینک کر
ولتجب فالبجزئ وعندهما لا بد من ذكر طويل يسمى خطبة وهو مقدار آيات وقيل مقدار التشهد
اور تجب فالبجزئ تو کافی نہیں ہی اور صاحبین کی نزدیک اتنا ذکر درکار ہوجو بڑی خطبہ کہہ سکیں اور وہ تین آیتوں کی برابر ہو اور کوئی کہتا ہی کہ تشہد کی برابر ہو
من قوله التحيات لله الى قوله عبده ورسوله لان الخطبة واجبة بالاجماع والتحيرة الواحدة
لفظ التحیات اللہ سے عبدہ ورسولہ تک اسلواسطے کہ خطبہ متفق علیہ واجب ہی اور التحیرۃ ایک دفعہ
والتسبيحة الواحدة والتهليلة الواحدة لا تسمى خطبة واما واجبها فالطهارة والقيام وستر
اور سبحان اللہ ایک بار اور الا الہ الا اللہ ایک بار خطبہ نہیں کہلاتا اور خطبہ کی واجبات یہ ہیں باوضو ہونا اور کھڑی رہنا اور عورت کا
العورة واما سننها فكونها خطبتين بمجلسة بينهما يستحب ان يتنهد في الحمد والتشهد والصلوة على
ڈھانپنا اور خطبہ کی سنت دو خطبہ ان کا ہونا بیچ میں ایک بیٹھنے کی فرق کی ہو اور دونوں حمد اور تشہد اور درود
النبي صلى الله عليه وسلم ولا ولى على تلاوة اية والوعظ والثانية على الدعاء للمؤمنات والموعظ
نبی صلی اللہ علیہ وسلم پر ہو اور پہلی خطبہ میں تلاوت آیت کی اور پچھلے میں سلمان مرد اور عورتوں کی حق میں
بدل الوعظ والخامس من تلك الشروط الجماعة واقلها ثلثة سوى الامام وينشرط كونهم رجالا عاقلين
بدل پچھلے کی دعا ہو اور پانچوں شرط اول شرطوں میں سے جماعت ہی کم سے کم تین مرد سوا امام کی ہوں بشرطیکہ تینوں مرد عاقل بالغ ہوں
بالغين فلا ينعقد بالنساء والصبيان والمجانين ولا يشترط كونهم احرارا ومقيمين فتنعقد بالعبيد
نہ ہوں پس جماعت نہ ہوگی عورتوں اور بچوں اور دیوانوں سے نہیں ہوگی اور غلام اور مقیم ہوں پس جماعت ہوگی غلاموں
والمسافرين ويشترط بقاؤهم الى السجدة الاولى عند ابي حنيفة فلو نفروا قبلها او نفضوا عن ثلث
اور مسافروں سے ہو جاوی اور امام ابو حنیفہ کی نزدیک یہ شرط ہی کہ پہلی سجدہ تک سب موجود رہیں پس اگر پہلی سجدہ کی پہلے بھاگ گئی یا تین کی کم رہ گئی
يستقبل الظهر وعندهما لو نفروا بعد التحريمة يتم الجمعة والسادس من تلك الشروط الاذن العام
تو ظہر ادا کرلی اور صاحبین کی نزدیک اگر بعد تکبیر تحریمہ کی چلی جاویں تو جمعہ پورا کرلی اور چھٹی شرط اول شرطوں میں سے اذن عام ہی

وهوان لیفتح باب الجامع ویؤذن للناس حتی اذا جتمع فی الجامع واغلق بابه وصلوا فیه الجمعة لا
اسطوانہ کو مسجد جامع کا درجہ دیا جاوے اور لوگوں کو آنے کی اجازت دی جاوے اور جب وہ پورا ہو جاوے اور مسجد بند کر دیں اور جمعہ کی نماز مسجد میں پڑھ لیں
یجوز وکذا السلطان لو اغلق باب قصره وصلی فیه بحشمه لا یجوز لانهما من شعائر الاسلام وخصائص
تو جائز نہیں ہے اور ایسی ہی سلطان اگر اپنی محل کا دروازہ بند کر کے اپنی فوج کے ہمراہ جمعہ کی نماز پڑھ لی تو جائز نہیں ہے اس واسطے کہ یہ دونوں اسلام کی زینت اور دین کے خاص
الدین فلابد من اقامتها علی طریق الاشتهار وان فتح باب قصره واذن للناس بالدخول فیه یجوز سواء
امور میں سے ہیں سو اسکو خواہ مخواہ بطور اشتہار کے قائم کرنا چاہئے اور اگر بادشاہ اپنی محل کا دروازہ کھول کر لوگوں کو اجازت آنے کی دیدیوے تو جائز ہے پھر برابر ہے
دخلوا اولا لکن یکره لعدم قضاء حق المسجد الجامع فاذا وجدت هذه الشروط کلها یجب السعی
کہ کوئی جاوے یا نہ جاوے مکروہ ہے اور اسواسطے کہ مسجد جامع کا حق ادا نہ ہوا
ترک البیع بالاذان الاول وهو الذی یکون علی المنارة بعد دخول الوقت وفی الاصح لانه المعتبر فی
پہلی اذان پر واجب ہے یعنی دخول وقت پر فقط اذان جو منارہ پر ہوتی ہے موقع معتبر قول کی
هذا الزمان وان کان حادثا غیر واقع فی عهد النبی صلی الله علیه وسلم لما روی انه علیه السلام
اس زمانہ میں معتبر ہے اگرچہ وہ احداث ہے نبی صلی اللہ علیہ وسلم کے عہد میں نہ تھی
والامام بین یدیه کانوا یصعدون المنبر بعد الزوال فاذا نزل المؤذن بین یدیه فلما کان زمن
اور امام حضرت کے دونوں زوال کی بعد اذان ہی پہلی منبر پر جاتی تھی پھر مؤذن کو بھی سامنے اذان پڑھتا تھا
خلافة عثمان وکثر الناس رای ان یؤذن المؤذن قبل صعود الامام المنبر لینتهی الصوت الیهم فیحضر
شان کی خلافت کا آیا اور لوگوں کی کثرت ہوگئی تو انھوں نے رائے کی کہ مؤذن امام کے منبر پر جانے سے پہلے اذان کہا کرے تاکہ اور دور تک آواز جاوے اور سب حاضر ہو جاویں
وزاد اذانا ثانیا علی دار فی سوق المدینة یقرب المسجد یقال له زوراء وکان هذا الاذان سنة ایذ
اور دوسری اذان بڑھوی ایک گھر پر جو مدینہ کے بازار میں مسجد کے پاس تھا اور کام امر زوراء ہی اور یہ اذان بھی مسنون ہی
لقوله علیه السلام علیکم بسنتی وسنة الخلفاء الراشدین المهدیین وامّا النداء الذی یکون فی وقت
اس حدیث کی موافق لازم کر دیا ہے اپنی اور خلفاء راشدین کی سنت اور میری بعد خلفاء راشدین کی سنت اور وہ اذان جو عاشر کی وقت ہوتی ہی
الضحی للتنبیه علی ان هذا الیوم یوم الجمعة فبدعة احدثه الحجاج کذا ذکره فی مجمع الفوائد والحاصل ان کل
اطلاع دینی کو کہ یہ دن جمعہ کا ہی سو یہ بدعت ہی اسکو حجاج بن یوسف نے جاری کیا تھا کما فی مجمع الفوائد میں یہ ذکر کیا ہی مطلب یہ ہی کہ یہ
اذان یکون قبل الزوال فهو غیر معتبر بل المعتبر الاذان الاول الذی یکون بعد الزوال اذ به یحصل الاعلام
اذان دوپہر ڈھلی سے پہلی ہو سو اسکا کچھ اعتبار نہیں ہے بلکہ معتبر پہلی اذان ہی جو دوپہر ڈھلی کے بعد ہوتی ہی اسی کو اس واسطے اعلام حاصل ہوتا ہی
فان کان یجب علیه الجمعة اذا اذن هذا الاذان یلزمه السعی الی الجمعة فاذا حضر المسجد الجامع یصلی
بیشک جب یہ جمعہ واجب ہی جب یہ اذان ہو گی اوسکو جلد جمعہ میں روجانا چاہئی پھر جب وہ مسجد جامع میں پہنچی تو پہلی سنتیں پڑھے
قبل الفعود رکعتین تحیة المسجد ثم اربع رکعات سنة الجمعة واذا توجه الامام الی صعود المنبر یجلس
اور رکعت تحیۃ المسجد کی پھر چار رکعت سنتیں جمعہ کی پڑھی پھر جب امام منبر کو جاوے کہ متوجہ ہو تو امام ابو حنیفہ کے نزدیک
الصلوة والکلام عندابی حنیفة حتی یبتدی الخطبة وعندهما لا باس بالکلام قبل الشروع فی الخطبة واذا
نماز اور بات چیت سب حرام ہی جبتک خطبہ تمام ہو جاوی اور صاحبین کے نزدیک خطبہ شروع کرنی سے پہلے بولنے کا کچھ مضائقہ نہیں اور جب
جلس علی المنبر یؤذن المؤذن بین یدیه الاذان الثانی واذا تم الاذان یقوم ویخطب خطبتین یفصل بینهما بجلسة
امام منبر پر جا بیٹھے تو موذن اوسکے سامنے دوسری اذان پڑھی اور جب یہ اذان ہو چکی تو امام کھڑا ہو کر دو خطبے پڑھی دونوں کے بیچ میں

حنیفة حتی یقدر الفصل ان یستقر کل عضو منه فی موضعه ویستحب للقوم ان یستقبلوا الامام عند
ابھی ہی جلسہ کا فاصلہ کری مقدور کہ ہر ایک عضو اپنی جگہ پر راست ہو جاوی اور قوم کو مستحب یوں ہی کہ خطبہ کی وقت امام کی طرف منہ کریں
الخطبة لکن الرسم الآن انهم یستدبرون القبلة للحرج فی تسویة الصفوف لکثرة الزحام کذا ذکر فی
پر اب رسم یہہ ہو رہی ہی کہ رو بقبلہ بیٹھی رہتی ہیں اسواسطی کہ صفین سیدھی کرنی میں بسبب کثرت انبوہ کی حرج ہوتا ہی ہدایہ کی شرح میں یہہ ہی مذکور ہی
شرح الهدایة للسروجی واذا فرغ من الخطبة وشرع المؤذن فی الاقامة ینزل من المنبر ویصلی
جو سروجی کی ہی اور جب خطبہ پڑھ چکی اور مؤذن تکبیر کہنی لگی تو امام منبر پر سی اوتر کر قوم کو دو رکعت نماز جمعہ کی پڑھا دی
بالناس رکعتین صلوة الجمعة ولو وقع الاشتباه فی صحتها بتعددها او وقوع الشک فی المصر
اور اگر جمعہ کی صحت میں کچھ شبہ پیدا ہووی کئی جگہ ہونی کی سبب یا مصر مشکوک ہونی سی
یصلی بعدها کل واحد منهم فرادی اربع رکعات آخر ظهر کما سبق ثم اربع رکعات بنیة السنة
تو ہر ایک بعد اوسکی الگ الگ چار رکعت پچھلی ظہر کی پڑھیں جیسی کہ اوپر مذکور ہو چکا پھر چار چار رکعت سنتوں کی نیت سی
عند ابی حنیفة وعندهما ست رکعات ومن ادرک الامام فیها ولو فی التشهد او فی سجود السهو یصلی
امام ابوحنیفہ کی نزدیک اور پڑھیں اور صاحبین کی موافق چھ رکعت پڑھیں اور جسنی امام کو نماز جمعہ میں پایا اگرچہ تشہد میں یا سجدہ سہو میں تو امام کی ساتھ
معه ما ادرک ویبنی علیه الجمعة وقال محمد ان ادرک فی الرکوع فی الرکعة الثانیة یبنی علیه الجمعة
پڑھ لی جو ہاتھ لگی اور نماز جمعہ پوری کرلی اور امام محمد کہتی ہیں اگر دوسری رکعت کی رکوع میں جا ملا تو نماز جمعہ کی پوری کرلی
وان ادرک بعد ما رفع راسه من الرکوع فی الرکعة الثانیة یبنی علیه الظهر ومن لا عذر له اذا صلی
اور اگر بعد اسکی ملا کہ امام دوسری رکعت کا رکوع پورا کر کر کھڑا ہو گیا تو اب ظہر کی نماز پوری کرلی اور جسکو کوئی عذر نہیں ہی اگر وہ ظہر
الظهر قبل ان یصلی الامام الجمعة یصح ظهره لکن یکون عاصیا لترک الجمعة ویکره للمعذورین
پہلی اس سی پڑھ لی کہ امام نماز جمعہ کی پڑھ چکی تو اوسکی ظہر صحیح ہی پر گنہگار ہوگا کیونکہ اوسنی جمعہ ترک کیا اور معذور لوگوں کو
والمسجونین اداء الظهر فی المصر بالجماعة سواء کان قبل فراغ الامام من الجمعة او بعده لان الجمعة
اور قیدیوں کو مصر میں ظہر کی نماز جماعت سی پڑھنی مکروہ ہی برابر ہی کہ امام نماز جمعہ سی فارغ نہو ہو یا فارغ ہو لیا ہو اسواسطی کہ جمعہ جمع کرنیوالا
للجماعات وفی اداء الظهر بالجماعة تفریق الجماعة عن الجمعة وتقلیلها فیها بخلاف اهل القری اذ لا جمعة
جماعتوں کا ہی اور ظہر کو جماعت سی پڑھنی میں جمعہ کی جماعت کی تفریق ہوتی ہی اور اوسمیں کمی پڑتی ہی برخلاف گانوں والوں کی اسواسطی کہ اونپر
علیهم ولا یفضی اداء الظهر بالجماعة الی تفریق الجمعة وتقلیلها فیکون ذلک فی حقهم کسائر الایام
جمعہ نہیں ہی وہان ظہر کو جماعت سی پڑھنی میں نہ تفریق جماعت جمعہ کی ہوتی ہی اور نہ کمی پڑتی ہی سو جمعہ کا دن بلا کراہت ظہر جماعت سی پڑھنی کو اونکی حق میں ایسا ہی
فی جواز اداء الظهر بالجماعة من غیر کراهة ویستحب للمریض ان لا یصلی الظهر قبل فراغ الامام من الجمعة
جیسی تمام اور دن ہیں اور بیمار کو مستحب ہی کہ جبتک امام نماز جمعہ سی فارغ نہو ظہر نہ پڑھی
لرجاء البرء فی کل ساعة ومن جاء الی الجمعة ووجد المسجد ملآن واراد ان یتخطی الناس ان کان یؤذیهم
اسواسطی کہ ہر ہر آن میں صحت کی امید ہی اور جو شخص جمعہ میں جا کر دیکھی کہ مسجد بھر چکی اور اوسنی ارادہ کیا کہ صفون میں کو گذر جاوی اگر اس طور پر جانی سی ایذا ہو لوگوں کو
بالتخطی لا یتخطی وان کان لا یؤذی احدا بان لا یطأ ثوبا ولا جسدا لا باس بان یتخطی ویدنو من الامام
تو نہ جاوی اور اگر کسیکو کچھ ایذا نہیں ہوتی اسطور کہ نہ پاؤں تلی کسیکا کپڑا آتا ہی اور نہ کسیکا کچھ بدن تو چلی جانی کا کچھ مضائقہ نہیں کہ امام سی نزدیک ہو جاوی
وذکر الفقیه ابو جعفر عن اصحابنا ان التخطی لا باس به ما لم یأخذ الامام فی الخطبة ویکره اذا اخذ
اور فقیہ ابوجعفر ہماری اصحاب سی نقل کرتا ہی کہ تخطی کا کچھ مضائقہ نہیں جب تک امام نی خطبہ نہیں شروع کیا اور اگر خطبہ شروع کرلیا تو مکروہ ہی

فعلی ھذا یکون جواز التخطی مشروطا بشرطین احدھما ان لا یؤذی احدا والثانی ان لا یکون الامام فی

اس روایت کی رو سے تخطی جائز ہونے کی دو شرطیں ہیں ایک تو یہ کہ کسی کو ایذا نہ ہو اور دوسری یہ کہ امام خطبہ نہ پڑھ رہا ہو

الخطبة بسرنا الله تعالى عما رأوا موافقا لرضائه بلطفه وكرمه المجلس الخمسون فی بیان

الٰہی ہمکو آسان کر موافق اپنی رضا کے بفضل اور کرم کے بچاسواں مجلس بیان میں مصافحہ کے

المصافحة وبيان كيفيتها وفوائدها وبدعيتها قال رسول الله صلى الله عليه وسلم

اور اسکی کیفیت اور فضائل اور اسکا بدعت ہونا فرمایا رسول اللہ صلی اللہ علیہ وسلم نے فرمایا

ما من مسلمين يلتقيان فيتصافحان الا غفر لهما قبل ان يتفرقا وفی روایة اذا التقى المسلمان

نہیں کوئی دو مسلمان کہ ملیں اور مصافحہ کریں مگر دونوں جدا ہونے سے پہلے بخش جاتے ہیں اور ایک روایت میں ہے جب دو مسلمان ملیں

فيتصافحان وحمد الله واستغفراه غفر لهما هذا الحديث من حسان المصابيح رواه البراء بن عازب

اور مصافحہ کریں اور اللہ تعالیٰ کی حمد کریں اور اللہ تعالیٰ سے مغفرت مانگیں تو اللہ ان دونوں کو بخش دیگا یہ حدیث مصابیح کی حسن حدیثوں میں ہے براء بن عازب سے روایت ہے

والمصافحة لفظ خاص للتعقيب موجبه تعقيب التصافح الالتقاء والتصافح على ما ذكر في صحاح الجوهري

اور مصافحہ اسمیں لفظ خاص تعقیب کی واسطے ہے جس سے مصافحہ ثابت ہوتا ہے یعنی واجب ہوتا ہے اور تصافح صحاح جوہری کی مصافحہ ہے

المصافحة فيثبت شرعية المصافحة عند لقاء المسلم لاخيه وتكون من تمام التحية بينهما لما

مصافحہ کا مشروع ہونا ثابت ہوتا ہے وقت ملاقات ایک مسلم کی بھائی مسلمان سے نہایت ہوتا ہے اور اول دو نہیں سلام کی تمامی ہے اور مسلسل کے

روى عن ابی امامة انه عليه الصلوٰة والسلام قال تمام تحياتكم بينكم المصافحة وهذا الحديث ايضا

ابو امامہ سے روایت ہے کہ نبی علیہ الصلوٰۃ والسلام نے فرمایا تمامی تمہاری آپس کی سلام میں کی مصافحہ ہے یہ حدیث بھی ذکر ہوئی ہے

يدل على كون شرعية المصافحة عند الملاقاة لانه عليه السلام جعلها من تمام التحيات والتحيات

کہ مصافحہ ملاقات کے وقت مشروع ہے اسواسطے کہ نبی علیہ السلام نے مصافحہ کو تمامی تحیات کا ٹھہرایا اور تحیات

جمع التحية وهي السلام والسلام انما يكون عند الملاقات وكذا ما هو من تمامه فينبغي ان توضع

جمع تحیہ کی ہے سلام کو کہتے ہیں اور سلام سواء وقت ملاقات کے نہیں ہوتا اور ایسی ہی جو چیز سلام کی تمامی ہے اب سزاوار یہ ہے کہ

حيث وضعها الشرع ويراعى سننها والسنة فيها ان تكون بكلتا اليدين وافادتا فی غير حال الملاقات

مصافحہ اسواسطے مقرر ہوا کہ جہاں اور جسکو شرع نے قایم کیا ہے اور اسکی طریقہ مسنون کی رعایت ہو اور مسنون اسمیں یہ ہے کہ دونوں ہاتھ ملائے ہوئے ہوں اور بدون وقت ملاقات کی

مثل كونها عقيب صلوة الجمعة والعيدين كما هو العادة فی زماننا فالحديث سالت عنه فيبقى

جیسی بعد نماز جمعہ اور عیدین کی جلسوں نماز میں عادت جاری ہے سو حدیث سے ثابت نہیں ہے پس یہ

بلا دليل وقد تقرر فی موضعه ان ما لا دليل عليه فهو مردود ولا يجوز التقليد فيه بل يرده ما روى عن

بلا دلیل ہے اور اپنی جگہ میں یہ ثابت کیا ہے کہ جس امر کی کچھ دلیل نہیں ہوتی تو وہ مردود ہوتا ہے اور اسمیں تقلید جائز نہیں بلکہ یہ حدیث اسکو رد کرتی ہے کہ روایت ہے

عائشة انه عليه السلام قال من احدث فی امرنا هذا ما ليس منه فهو رد اى مردود فان الاقتداء

کہ نبی علیہ السلام نے فرمایا جسنے کچھ نیا پیدا کیا ہمارے اس دین میں جو دین میں سے نہیں ہے سو وہ مردود ہے یعنی مردود ہے کیونکہ پیروی

لا يكون الا بالنبی علیه السلام اذ قال الله تعالى وما اٰتٰىكُمُ الرَّسُوْلُ فَخُذُوْهُ وَمَا نَهٰىكُمْ عَنْهُ فَانْتَهُوْا

سزاوار نبی علیہ السلام کی کسیکی نہیں ہے اسواسطے کہ اللہ تعالیٰ نے فرمایا اور جو دیدی تمکو رسول سو لیلو اور جس سے منع کرے سو چھوڑ دو

وقال فی آية اخرى فَلْيَحْذَرِ الَّذِيْنَ يُخَالِفُوْنَ عَنْ اَمْرِهٖۤ اَنْ تُصِيْبَهُمْ فِتْنَةٌ اَوْ يُصِيْبَهُمْ عَذَابٌ اَلِيْمٌ

اور ایک اور آیت میں فرمایا سو ڈرنا چاہیں جو لوگ خلاف کرتے ہیں دین کی حکم کا کہ پڑے ان پر کچھ خرابی یا پہنچے انکو دکھ کی مار

على ان الفقهاء من الحنفية والشافعية والمالكية صرحوا بكراهتها وكونها بدعة قال في الحلية تطلق على المصافحة
علاوہ یہ بھی کہ فقہاء حنفی اور شافعی اور مالکی نے یہاں اس مصافحہ کو مکروہ کہا ہی اور بدعت بتایا ہی حلیہ میں کہا ہی مصافحہ یعنی ہر حال
بعد الصلوة بكل حال لان الصحابة ما صافحوا بعد الصلوة وانما من بعض الروافض وقال ابن حجر من الشافعية ما
بعد نماز کی مکروہ ہی السیوطی کہ صحابہ نے فی بعد نماز کی مصافحہ نہیں کیا اور السیوطی کہ یہ طریقہ رافضیوں کا ہی اور ابن حجر شافعی مذہب کہتا ہی یہ
يفعله الناس من المصافحة عقيب الصلوات الخمس بدعة مكروهة لا اصل لها في الشريعة المطهرة بدعية فاعلها الاولا
جو لوگ یہ نماز دنوں کی پیچھے مصافحہ کیا کرتی ہیں یہ بدعت مکروہ ہی شریعت محمدی میں اسکی کچھ اصل نہیں مصافحہ کرنیوالا کو کہ پہلی جنوں نا چاہئی
بأنها بدعة مكروهة ويغتر قائلها ان فعلها وقال ابن الحاج من المالكية في المدخل ينبغي ان يمنع الاعاجم مما تعتاده
کہ یہ بدعت مکروہ ہی اور اگر ترک نکریں تو پھر تعزیر دیئی چاہئی اور ابن الحاج مالکی مذہب حل میں کہتا ہی امام کو لازم ہی کہ مصافحہ کی جو بعد نماز صحیح کی
من المصافحة بعد صلوة الصبح وبعد صلوة الجمعة وبعد صلوة العصر لان بعضهم يعتقد ذلك بعد الصلوات الخمس
اور پھر نماز جمعہ کی اور بعد نماز عصر کی کیونکہ کچھ لوگ کہ شروع کیا ہی صحیح کردی بلکہ یعنی برا کہ جنگانہ نماز کی بعد کرنی لگی ہیں
وذلك كله من البدع ومن جملة المصافحة في الشرع انها هو عند لقاء المسلم لاخيه لا في ادبار الصلوات فحيث وضعوها الشرع
یہ تمام بدعت ہی اور شرع میں مقام مصافحہ کا صرف وقت ملاقات مسلم کا ہی یہاں مسلمان نماز دں کی بعد نہیں ہی پھر جیکہ شرع نے اس مقرر کیا ہی
يضعها فينبغي عندها وترجو فاعلها المأثوم بالتصريح منهم بشعار الاجماع فلا يجوز المخالفة بل يلزم الاتباع
وہ جیکہ فاعل کیا چاہئی اور مصافحہ کی منع کرنا چاہئی اور مصافحہ کو نہ چھوڑ ینگی اور جیکہ اس تصریح پر اجماع ہوچکا ہی مخالفت جایز نہیں ہی بلکہ لازم ہی
لقوله تعالى ومن يشاقق الرسول من بعد ما تبين له الهدى ويتبع غير سبيل المؤمنين نوله ما تولى ونصله جهنم
کا اتباع ہی اور السیوطی قول اسکا نقل کی اور حکومتی کی مخالفت کی رسول کے حکم کہ بعد بھی کچھ لوگ بات اور چلی خواہش کے طالبوں کی لائی ہوئی سو ہم کو کرنا لکین جو اوسی پر رہینگی اور اوس کو
وسماه بدعة مصرحا وذكره النووي في الاذكار وان كان مشعرا بإباحة المصافحة بعد صلوة الصبح والعصر الا انه يقصر عن
اوسکی مانند میں ایام بیض کی روزوں کی کو مستحب کہا ہی اگرچہ اوس باحت مصافحہ کی بعد نماز صبح اور عصر کی معلوم ہوتی ہی پر اوس سی مصافحہ کی
عدم مشروعيتها لانه بعد بيان لون المصافحة سنة ومستحبة عند الملاقاة قال واما ما اعتاده الناس من المصافحة
غیر مشروع ہونا کچھ اوسی کی مصافحہ کو وقت ملاقات کی سنت اور مستحب بیان کرکر پھر یہ کہتا ہی اور جو لوگوں کی بعد نماز صبح اور
بعد صلوة الصبح والعصر فلا اصل له في الشرع على هذا الوجه لكن لا باس به فانظر كيف اعترف بان لا اصل له في الشرع وبعد
عصر کی مصافحہ کی عادت کرلی ہی شرع میں اس طور پر اسکی کچھ اصل نہیں ہی لکین اسکو کچھ مضایقہ نہیں اب دیکھو تو کیسی اقرار کیا کہ شرع میں اسکی کچھ اصل نہیں ہی
هذه الاعتراف لا يفيده ما ذكر بعده من قوله ولكن لا باس به الى اخره قال ولم يصح الفقهاء بكراهتها بل كانت مباحة
پھر اس اقرار کے بعد کیا فایدہ کہتا ہی اگر جاکر یہ کہے پر اسکا کچھ مضایقہ نہیں ہی آخر تک پہنچا ہی اور اگر فقہا اس مصافحہ کو مکروہ نہ کہتی بلکہ فی نفسہ مباح
في نفسها لحكمنا في هذا الزمان بكراهتها اذ واظب عليها الناس واعتقدوها سنة لازمة بحيث لا يجوزون تركها حتى وصل
ہوتا تو بھی ہم اس زمانہ میں کراہت کا حکم کرتی اسلئے کہ لوگ اسپر ہمیشہ کی جاتے ہیں اور ایسی سنت لازمہ جانتی ہیں کہ اسکا ترک کرنا جایز نہیں ہی یہاں تک کہ جو
البيت امر يعرفه من اشتهر بالعلم انه قال هي من شعائر الاسلام فكيف يتركها من كان من اهل الايمان فانظر يا اهل الانصاف
یہ خصوصیتوں میں ایک شخص سی ہوسکتا ہی مشہور ہی کہ وہ کہتا ہی یہ مصافحہ اسلام کی نشانیوں میں سی ہی جو ایسا ظاہر ہی کہ کسی کو انکار ہوسکتا ہی اب ایسی مصافحہ کو مکروہ کہنا تو
اذا كان اعتقاد الخواص هكذا فاعتقاد العوام اذا يكون وكم مبالغ ادى الى هذا فهو مكروه حتى افتى بعض الفقهاء حالين
جب خواص کا یہہ اعتقاد ہو تو عوام کا اعتقاد کیا ہوگا اور جو امر مباح اس درجہ کو پہنچ جاوی پھر وہ بھی مکروہ ہی یہاں تک کہ بعضی فقہا نے فی جب
شاع صوم ايام البيض في زماننا بكراهيته لما يؤدي الى اعتقاد الوجب مع ان صوم ايام البيض مستحب ورد فيها اخبار
ہیں تاکہ ہوتی اور واجب نہ سمجھ لیں یا جیکہ روزدی ایام بیض کی مستحب لوگ اوسکو فرض سمجھنے لگی اور اوسکی مانند میں ایام بیض کی روزوں کا مستحب ہونا کہا ہی اگرچہ حدیثوں میں

كثيرة فما ظنك بالمباح وما ظنك بالمكروه وليس هذا هو الفتنة التي قال فيها عبد الله بن مسعود كيف انتم اذا التبست فتنة تسعى فيها الكبير ويشاب فيها الصغير يجري على الناس يتخذ ونها سنة اذا غيرت قيل غيرت السنة وهكذا هو كما ترى فيها الكبير والصغير جوان ہو رہا ہے اور صغیر بوڑھا ہو رہا ہے لوگوں میں ایسی بدعت پھیل پڑی کہ اگر کوئی اس کو چھوڑتا ہے تو کہتے ہیں سنت بدل ڈالی کا ہمیں یہ ہے کہ ہم نے سنت کو بدل ڈالا قال ابن القيم فما عائشة هذا بل العمل اذا جرى على خلاف السنة فالاعتبار به وكما التفاتك اليه وقد جرى العمل على خلاف السنة مدة زمن طويل فاذن لا بد لك ان تكون شديد الشوق من صحوات الامور وان اتفق عليه الجمهور ابن قیم اپنی کتاب اعلام الموقعین میں لکھتے ہیں کہ عمل جب خلاف سنت ہو تو اس کو عمل ہی نہ سمجھنا چاہئے یعنی اس کا کچھ اعتبار نہیں اور نہ اس کی طرف کچھ التفات ہے اور بیشک عمل برخلاف سنت مدت دراز تک جاری ہو جائے سو اب تجھکو ضرور ہی ہے کہ صحابات یعنی سنتی باتوں کی بہت ہی شوق سے تلاش کرے اگرچہ اکثر یا بیشتر جمہور متفق ہو گئی ہوں

فلا يغرنك اطباق قوم على أحدث بعد الصحابة بل ينبغي لك ان تكون حريصا على التفتيش عن احوالهم واعمالهم فان اعلم ان جمہور کا اتفاق کسی امر پر جو بعد صحابہ کے ہو گیا ہے دھوکہ میں نہ ڈالے بلکہ تجھکو چاہئے کہ ان کے احوال اور اعمال کو ڈھونڈتا رہے کیونکہ تاکہ اس کا پتہ لگے کہ

الناس قد هجروا في الله تعالى اشتهارهم واعرضوا بطريقهم انه منهم أخذ الدين وهم اصل وفي نقل الشريعة عن صاحب الشرع لوگوں میں جو اللہ کے واسطے مشہور ہونے کی وجہ سے اپنا طریقہ چھوڑ دیا ہے اور ان کا یہ طریقہ کہ سنت کے خلاف ہے واقف ہی کیونکہ دین انہی سے حاصل ہوا ہے اور نقل شریعت میں

ينبغي لك ان لا تكترث فما لفتك لاهل عصرك في موافقتك لاهل عصر النبي عليه الصلوة والسلام افقد جاء في الحديث وہ بھی ایسے ہیں جو تجھکو لایق نہیں ہیں کہ اسکی طرف توجہ کرے کیونکہ تو کہاں اپنے زمانہ کے لوگوں کو کہاں صحابہ کرام رضی اللہ عنہم کے زمانہ کے لوگوں سے مخالفت ہو گی سو اسکی کوئی پرواہ نہ کر کیونکہ حدیث میں آیا ہے

اذا اختلف الناس فعليك بالسواد الاعظم قال عبد الرحمن بن اسمعيل المعروف بابي شامة وحيث جاء الامر بلزوم الجماعة جب لوگوں میں اختلاف ہو جائے تو بڑی گروہ کی متابعت کرو عبد الرحمن بن اسماعیل جو ابو شامہ مشہور ہیں کہتے ہیں جہاں کہیں جماعت کا حکم ہے

فالمراد به لزوم الحق واتباعه وان كان الملتمسك به قليلا والمخالف له كثيرا لان الحق ما كان عليه الجماعة الاولى وهم الصحابة تو اس حدیث کا یہ مطلب نہیں ہے کہ جس کے ساتھ تھوڑے لوگ ہوں اور مخالف بہت سے لوگ ہوں تو اسی کا اتباع کرو بلکہ حق تو وہی ہے جو پہلے زمانہ کی جماعت یعنی صحابہ کا ہے جس پر وہی جماعت قائم تھی

ولا عبرة الى كثرة اهل الباطل بعدهم وقد قال الفضل بن عياض ما حدث امر في طرق الهدى ولا يضرك قلة السالكين وكثرة الهالكين اور نہ کچھ پروا ہے باطل والوں کی کثرت کی کچھ اعتبار نہیں ہے اسی فضل بن عیاض نے کہا ہے جس کسی بدعت کی جانب کوئی امر ہدایت کی راہ کا نکالا گیا تو تجھکو کچھ ضرر نہیں کہ راہ چلنے والے تھوڑے ہیں اور ہلاک ہونے والے بہت ہیں

وطرق الضلالة ولا تغتر بكثرة الهالكين قال ابن مسعود انكم في زمان خيركم فيه المسارع في الامور وسيأتي زمان گمراہی کی راہ بھی بہت ہے اور ہلاک ہونے والے بھی کثرت سے ہیں مگر تاکید ہے کہ تو ان سے مت ڈر ابن مسعود کہتے ہیں تم لوگ ایسے زمانہ میں ہو کہ تم میں بہتر وہی ہے جو کاموں میں جلدی کرنے والا ہے اور اب قریب

بعدكم خير فيه المثبت المتوقف لكثرة الشبهات قال ابو عامر الغزالي لقد صدق فان من علم بنيت كا زمانہ آنے والا ہے جس میں بہتر وہ ہے جو ثابت رہے اور توقف کرے بسبب کثرت شبہات کے ابو عامر غزالی کہتے ہیں یہ سچ فرمایا جو ہمارے رسول صلی اللہ علیہ وسلم نے خبر دی تھی اس زمانہ میں ثابت رہنا

فيما هم فيه وخاص فيما خاضوا فيه فيملك كما هلك من قال اصل الدين وعمدته وظيفته ليس بكثرة العبادة والتلاوة والمجاهدة ہلاک ہونے والوں کی طرح ہلاک ہو جائے گا جس نے کہا کہ اصل دین اور عمدہ وظیفہ دین کا یہ نہیں ہے کہ بکثرت عبادت اور تلاوت اور مجاہدہ کی کثرت اور کوشش کرے

بل الصحيح وانما هو باتباع حال زمرة من الاولياء الذين لقد صدق فان علم البدع والحوادث التي تؤدي الى تبديله وتغييره فانها بلکہ صحیح یہ ہے کہ اولیاء کی ایک جماعت کے حال کا اتباع کرے اور جو بدعات اور حوادث کہ دین کو بدل ڈالنے اور تغیر کرنے تک پہنچا دیتے ہیں ان سے بچنا ہے اور ان

كذلك وشيء منها صار بكثير من الناس من شعائر الدين وامن الامور المفروضة عليهم فما ليقذ كرنا نبأ المشرها على الجاهلين عذ لوگوں کے نزدیک ایسا ہو گیا ہے کہ گویا وہ دین کے شعائر اور فرائض میں سے ہیں کیونکہ ہم کو ان کے پھیلانے والوں پر ملامت کرنے کی کچھ پروا نہیں ہے

ولوكان الخروج من التوبة ولا استغفار ولكنا اخذنا طاعة وعبادة وجعلناها دينا مقتلين في ذلك انا ارادوا سعي او اگر توبہ اور استغفار کی امید نہ بھی ہوتی تو بھی ہم کو اپنی طاعت اور عبادت کو ترک کرنا لازم نہ تھا اور ہم نے اپنی طاعت اور عبادت کو دین بنا لیا ہے یعنی ہم پر ہیبت چھا گئی ہے جس کی وجہ سے ہم کو کسی شخص کی کچھ پروا

غفل او غلط من بعض من تقدمنا وجعلناه قدوة فی ديننا فاذا جاء احد وانكر علينا اما ان نكذبنا من تلك الامور
جس کو سوء ظن یا غفلت کی وجہ سے اور بعض اوقات کم علمی کی وجہ سے اگر کوئی آدمی برا سمجھے اور ہم سے اختیار کرنے کی وجہ سے ترک کر دے تو
فان كان له توقير فی قلوبنا نقول له هذا جائز ثم نذهب الی جنازة فلان فنذكر البعض من تقدمنا ممن سهی او غفل او
تو وہ شخص ہم کو گالیاں دیں مگر تم اتنا جواب دینا کہ صاحب یہ تو جائز ہی تھا اور لوگ ہمارے مردوں کو اچھی سمجھا کرتے تھے یا
غلط وان كان عمر له توقير له فی قلوبنا ايهم منا امر الكلمات المنكرة ما يخطر له ذلك فلا يخطر له كل ذلك سبب مجمل المركب
غلطی کی نسبت بیان کر دیتے اور اگر وہ مانع نہ ہوتا تو ہم کہہ دیتے کہ حضرت تمہیں تو ہم نے ایسے امام سمجھا تھا کہ وہ کبھی گمراہ نہ ہوں گے اور تم کو ان کی ایسی بری عادت کا علم نہ تھا
فينا لانا لو رأينا انفسنا على ما هي عليه من الجهل لقبلنا جاب من ارشدنا الی الحق وما اقسنا من سهی او غلط حتى فی ديننا
مرکب ہو جاتی ہے کیونکہ اگر ہم اپنی حالت پر اپنی جہالت کا خیال کرتے تو کبھی کسی ناصح کا شکریہ ادا نہ کرتے اور اوروں کی بھول اور غفلت پر غلطی کو نہ نکالتے بلکہ اپنے دین میں بھی اس
فلا يجوز ان يقال لانسان فی دينه الامر هو صاحب الشريعة او من شهد له صاحب الشريعة بالخير كما من شهد لهم الله الذين
طرح کرتے کہ اس کو صاحب شریعت یا جس شخص کو صاحب شریعت نے بھلائی کی گواہی دی ہو وہی بھلا ہے اور جس کو صاحب شریعت
وهی عن لا عتماد له بقوله عليه السلام خير القرون قرنی الذين بعثت فيهم ثم الذين يلونهم ثم الذين يلونهم ثم يفشو الكذب
جس کو حق میں صاحب شریعت نے کذاب کہا ہو وہ سراسر غلط ہے کیونکہ حدیث میں ہے کہ بہتر زمانہ میرے عہد کے ہیں جنمیں میں مبعوث ہوا ہوں پھر وہ لوگ جو ان سے متصل ہیں پھر وہ لوگ جو ان سے متصل ہیں
فلا تعتمد الا قوالهم وافعالهم فان كل من اتى بعدهم يقول فی بدعة انها مستحبة ثم بان على ذالك بادلة خارجة عن اصولهم
سو ہم پر وسعت کر دو نہ اوگلی بھی پر سکتی ہے کہ بہتر کہنے والے جو اوپر ہوئے کہ بدعت بھی کہا ہے سب مستحب ہے پھر ہم کو سوا ایک دلیل اوگلی اصول کی مخالف قائم کر دینا ہے
فذالك غير مقبول منه لان التقليد ولا تقليد الا بالغير مجرد حسن الظن انما يجوز لمن كان مجتهدا عدلا محللا كان مقلدا
سو اسکو کون مانتا ہے اور اسلئے کہ یہ قول تقلید ہے اور بیہودی صرف حسن ظن ہی اوسپنی کی چیز پر جو مجتہد اور عادل ہو اوسکی تقلید ہوتی ہے جو خود مقلد ہو
لكون الانقطاع الاجتهاد مدة زمان طويل انحصر طريق معرفة المجتهد فی نقل كتاب معتبر مدلول بين العلماء واخبار
کیونکہ مدت دراز ہوئی کہ اجتہاد منقطع ہو گیا اور طریقہ مذہب مجتہد کی معرفت کا صرف یہ ہی کہ ایسی کتاب معتبر کو منقول ہو جو علماء کی بیچ میں رواجی ہو
عدل موثوق به فی علمه وعمله فلا يجوز العمل بكل كتاب اذ ظهر فی هذا الزمان كتب جمها ضعفاء الرجال وانعمل كل جاهل
اور ایسی عادل کی خبر جسکی علم اور عمل کا اعتبار ہو سو ہر کتاب پر عمل کرنا جائز نہیں اسلئے کہ اس زمانہ میں بہت سی کتابیں ایسی تالیف ہوئی ہیں جنکو ضعیف الروایہ لوگوں نے جمع کیا ہے
اذ غلب الفسق فی الناس بحمل القرون الثلثة والمستولی فی حكم الفاسق فلا بد من العدالة المرجحة لجانب الصدق حتى
اور ہر جاہل کا قول پر عمل ہونے لگا سو اسلئے کہ تین قرون مشہود لہا بالخیر کے بعد قرون مشہود لہا بالشر ہیں اور شخص مستور فاسق کے حکم میں ہوتا ہے سو ایسی عدالت کا ہونا ضرور ہے جو سچ کو ترجیح دیتا ہو تاکہ کا
يقبل قوله فی الديانات يسر الله تعالى لحمله ما وافق ارضائه بلطفه وكرمه المجلس الحادی والخمسون فی بيان
کا علیہ یہودی ستارہ اوسکا قول دلیل ہوسو اللہ تعالیٰ ہمیشہ عمل ہوا قول پر اپنی رضامندی اپنے لطف اور کرم سے آسان کر دیوے مجلس اکیاون بیان میں

فرضية الصلوٰة بالكتاب والسنة واجماع الامة والوعيد فی حق تاركها قال رسول الله

فرضیت نماز کی کتاب اور حدیث اور اجماع امت کی اور وعید ترک الصلوٰۃ کی حق میں رسول اللہ

صلی الله عليه وسلم بين العبد والكفر ترك الصلوٰة هذا الحديث من صحح المصابيح رواه جابر بن عبد الله ومعناه
صلی اللہ علیہ وسلم نے فرمایا فرق درمیان بندہ اور کفر کی نماز چھوڑنی کا ہی یہ حدیث مصابیح کی صحیح حدیثوں میں ہی ہے جابر بن عبداللہ کی روایت ہے اسکے یہ معنی
ان بين العبد وبين ان يتصل الى الكفر ان يترك الصلوٰة وعلم من هذا ان الصلوٰة اهم الاركان الاسلام واقوى الضوابط فی
ہیں کہ فرق درمیان بندہ کی اور اسمیں کہ وہ کافر ہو جاوی یہ ہے کہ نماز کو ترک کر دیوی اس سے معلوم ہوا کہ نماز پانچوں رکنوں اسلام کا
دخول دار السلام وهی فريضة على كل مسلم عاقل بالغ سواء كان رجلا او امرأة لا على كافر ولا على مجنون ولا على صبی الا
بہشت میں جانی کا ہی اور وہ نماز ہر ایک مسلمان صاحب عقل جوان پر فرض ہی برابر ہی کہ مرد ہو یا عورت کافر پر نہیں اور نہ دیوانہ پر اور نہ بچی پر
لکن

ان الصبی اذا بلغ تسعۃ سنین یؤمر بہا واذا بلغ عشر سنین ولم یصلہا یضرب علیہا لما روی انہ علیہ السلام قال
پھر چھ برس بیت کی ہو جاتا ہے تو حکم ہے کہ نماز پڑھنی سکھادیں اور جب دس برس کا ہو کر نماز نہ پڑھی تو مار بھی چاہیئے اسلئے کہ حدیث کی میں علیہ السلام نے فرمایا
مروا اولادکم بالصلوٰۃ وہم ابناء سبع سنین واضربوہم علیہا وہم ابناء عشر سنین فانہم وان لم یکن الصلوٰۃ فرضا
کہ کہو اپنی اولاد کو نماز کے واسطے جبکہ سات برس کی ہو جاوے اور اگر کہنا نہ مانے تو مار بھی چاہیئے واجب ہے وہ دس برس کی ہو جاوے کیونکہ اس عمر میں اگرچہ ابھی نماز فرض نہیں ہے
علیہم الا انہم عبید یلوموا بترکہا حتی یتخلقوا بأثرہا عقوبۃ الشرع فی الدنیا لیعتادوہا ویستأنسوا بہا فی صغرہم
پر جبکہ وہ دس برس کی ہوئیں تو بیشک فرض ہے اور ان پر دنیا میں سزا اور شرعی مزائیں ہیں ۔ تاکہ نماز کی خوگر ہو جاویں اور ان کو نماز میں انس کا ہو جاوے
حتی لا یترکوہا فی کبرہم وقد ثبت فرضیتہم بالکتاب والسنۃ واجماع الامۃ أما الکتاب فقولہ تعالیٰ کانت علی
تاکہ پھر جوان ہو کر ترک نہ کریں اور بیشک وہ فرضیت نماز کی قرآن اور حدیث اور اجماع امت سے ثابت ہے قرآن تو یہ آیت ہے یہ نماز ہی مسلمانوں پر
المؤمنین کتٰبا مّوقوتًا ای فرضا موقتا دلّ النص علی ان الصلوٰۃ فرض موقت محدود باوقات لا یجوز اخراجہا عنہا
وقت باندھا حکم فرض وقت بندھی ہوئی سو یہ آیت دلالت کرتی ہے کہ نماز فرض وقت بندھی ہوئی حد مقرر کی ہوئی وقتوں کی ہی بلا عذر وقت سے باہر نہ کرنی
بلا عذر لما روی انہ علیہ السلام قال من ترک الصلوٰۃ حتی مضی وقتہا فضی حُرِّبَ فی النار حقب ثمانون حقبا
اور حدیث میں ہے کہ علیہ السلام نے فرمایا جو کہ نماز نہ پڑھے یہاں تک کہ وقت نکل جاوے اتنی اور اتنا وقت نکل گیا ہو قصداً کے تو وہ جو ہیں حقب عذاب کیا جاوے گا اور حقب اسی کروڑ برس ہیں
والسنۃ للثمانیۃ وستون یوما کل یوم کان مقدارہ الف سنۃ والعذر الشرعی المبیح لتاخیر الصلوٰۃ عن وقتہا ستۃ
اور برس ہیں سو سال ہوا ۔ دیکھا ہر روز کی مقدار ہزار ہزار برس کی اور عذر شرعی جس سے نماز کو وقت سے ٹالنا مباح ہو جاتا ہے چھ
اشیاء احدہا النسیان والثانی النوم والثالث الاغماء والرابع الجنون والخامس الحیض والنفاس والسادس فیہا عدا ہذہ الاعذار
چیزیں ہیں ایک تو بھول جانا دوسری سو جانا تیسری بیہوش ہو جانا چوتھی دیوانگی پانچویں حیض چھٹی نفاس اور سوائے ان عذروں
المذکورۃ لا یجوز تاخیرہا عن وقتہا حتی ذکروا فی الذی خبزۃ ان امرأۃ اذا اخرج راس ولدہا وخاف وقت الصلوٰۃ تتوضأ
مذکورہ کی نماز میں وقت سے تاخیر کرنی جایز نہیں ہے بیان تک کہ ذخیرہ میں ہے مذکور ہے کہ اگر عورت اگر حنتی ہوئی سر بچہ کا نکل چکا ہو اور وقت نماز کا وقت گذرنے لگا
ان قدرت والا تیممت وتجعل لباس لدمہا فی قدر وحفرۃ وتصلی قاعدۃ یرکع ویسجد فان لم تستطع ایماء لکن یعفی
اور وضو کرے اگر کر سکتی نہیں تو تیمم کرے اور اوس بچہ کا سر بہتا ہوا میں ہو کپڑے کی اوس کے لہو بہنے کو رکھ اور سجدہ کی اور اگر یہ بھی نہ کر سکے تو اشارہ سے ادا کرے یہ بھی نہ
انہا تصلی بحسب طاقتہا ولا تترک الصلوٰۃ لان الصلوٰۃ لا تسقط عنہا مالم تصر نفساء والدم الذی یخرج مع اکثر الولد والدم ولدا
کہ اصول میں حرمت اپنی قدرت کی موافق نماز ادا کرے اور نماز کو نہ چھوڑے اسواسطے کہ نماز اوس سے ساقط نہیں ہوتی جبتک کہ نفاس نہ ہو نفاس میں ہوتا ہے جو خون
من وقتہ فی البحر علی لوح وخاف خروج وقت الصلوٰۃ یدخل اعضاء الوضوء فی الماء بنیۃ الوضوء ثم یصلی بالایماء ولا یترک
جو بچہ پیدا ہوا تحقیق بیہوشی ہوا جاتی ہے وہ جانا ہوا نکلا کہ وقت نماز کا جاتا رہے گا تو وضو کرے اور اگر وقت نماز کا جاتا رہے گا تو پانی میں ہاتھ ڈبو کر
الصلوٰۃ ولما مر شملت یداہ ولم یکن معہ احد یوضیہ او تیممہ یسیر وجہہ ویدیہ راعیہ علی الحائط بنیۃ التیمم
نماز کرے اور اسی طرح اگر کوئی ہاتھ تیمم میں اوسکے ساتھ کوئی ایسا نہیں ہے جو وضو یا تیمم کرا دے تو اپنا منہ اور ہاتھ کہنیوں تک تیمم کی نیت سے دیوار پر مل لے
ویصلی ولا یجوز لہ ترک الصلوٰۃ ولا تاخیرہا عن وقتہا فانظر ایہا العاقل وتامل فی ہذہ المسائل الموثقۃ الفقہاء ہل
اور نماز پڑھے اور اوسکو نماز کا ترک کرنا جایز نہیں اور نہ وقت سے تاخیر نہیں ہے پس اے عاقل اور سمجھ فروان مسائل میں جو فقہاء نے بیان کی ہیں کہ ہیں
تجوز لہا عذر تاخیر الغسل التام لتاخیر الصلوٰۃ عن وقتہا فضلا عن ترکہا والحاصل ان المکلف لا وسعۃ لہ فی ترک الصلوٰۃ
جسکو ناپاکی کا بھی وقت سے سوا اور غسل کی کوئی عذر شرعی ہو چھوڑنے کا ترک کرنا جائز ہے حاصل یہ ہے کہ مکلف نماز ترک کرنی کی اور نہ وقت سے
ولا فی تاخیرہا عن وقتہا مما ہنالک اذ لم تکن لہا بای وجہ کان ہذا بیان کونہا فرضا موقتا وکونہا خمسا فلعلہ لہ تعالیٰ
نہ تاخیر کرنی کی اور خود وقت اوسکی ہرگز گنجایش نہیں ہے

حافظوا على الصلوات والصلوة الوسطى وهذه الاية قاطعة للدلالة على كون الصلوات المفروضات خمسا
فرض ہیں یہ آیت قطعی دلیل ہے اسکی کہ نماز مفروضہ پانچ ہیں
لانه تعالى فرض جمعا من الصلوة التي منها وسطى وأقل جمع صحيح معه وسطى هو الاربع لا الثلث فكان الامر
اسواسطے کہ اللہ تعالیٰ نے نماز کا ایسا مجموعہ فرض کیا ہے جسکے ساتھ نماز وسطیٰ ہو اور کسی کم جمع سے ساتھ جسکے ساتھ درمیانہ ہو چار سے تین ہیں نہیں ہیں سو امر
بمحافظة الصلوة التي منها وسطى امرا بالصلوات الخمس ضرورة وقد قال الله تعالى فَسُبْحَانَ اللّٰهِ حِيْنَ تُمْسُوْنَ
واسطے ہی فعلت نمازوں کی جسکی ساتھ درمیانہ ہے ہی ہو ضرور حقیقت میں پانچ نماز کا بالضرور اور یہ تحقیق اللہ تعالیٰ فرماتا ہے سو پاک اللہ کی ہے ہی جب شام کرو
وَحِيْنَ تُصْبِحُوْنَ وَلَهُ الْحَمْدُ فِي السَّمٰوٰتِ وَالْاَرْضِ وَعَشِيًّا وَّحِيْنَ تُظْهِرُوْنَ والمراد من الامر بالتسبيح في هذه
اور جب صبح کرو اور اسیکیلئے خوبی ہے آسمان اور زمین میں اور بعد پچھلے وقت کے اور جب دوپہر ہو اور مراد تسبیح سے جو ان
الاوقات كالامر بالصلوة فيها على طريق ذكر الجزء وارادة الكل كانه قيل صلوا لله في هذه الاوقات وروى عن
اوقات میں حکم ہوا ہے ان اوقات میں نمازیں پڑھنے کا جیسے کوئی ذکر کرے کل کا اور مراد ہو جز کی کہ اوقات ہیں نمازوں کے اور ابن عباس رضی اللہ عنہ سے
ابن عباس رضي الله عنه انه قيل له هل تجد ذكر الصلوات الخمس في القرآن قال نعم وتلا هذه الاية قالوا المراد بقوله تعالى
بھی روایت ہے کہ اوسنے کسی سے پوچھا محمد صاحب کو ذکر پانچوں نماز کا قرآن میں جواب دیا ہاں اور یہ آیت پڑھی سو مراد آیت میں
حِيْنَ تُمْسُوْنَ صلوة المغرب والعشاء وبقوله حِيْنَ تُصْبِحُوْنَ صلوة الفجر وبقوله عَشِيًّا صلوة العصر وبقوله
حین تمسون سے نماز مغرب اور عشا کی ہے اور حین تصبحون سے نماز فجر کی اور عشیا سے نماز عصر کی ہے اور
حِيْنَ تُظْهِرُوْنَ صلوة الظهر وأما السنة فقوله عليه السلام ان الله تعالى فرض على كل مسلم ومسلمة في كل يوم
حین ظہر ہوں سے نماز ظہر کی ہے اور حدیث میں چونکہ نہ ہونا نماز کا اس کی ثابت ہے کہ رسول اللہ صلی اللہ علیہ وسلم نے فرمایا ہے اللہ تعالیٰ نے فرض کیا ہے اور
وليلة خمس صلوات وهذه الحديث من جملة الاحاديث المشهورة التي ثبت بها الاحكام وأما اجماع الامة فقد
پانچ نمازیں ہر دن کہ ہیں اور یہ حدیث احادیث مشہور میں سے ہی جس سے احکام شرع ثابت ہوتے ہیں اور اجماع امت سے یوں ثابت ہے کہ
اجمعت الامة من لدن رسول الله صلى الله عليه وسلم الى يومنا هذا على فرضية الصلوات الخمس فاذا ثبت
تمام امت رسول اللہ صلی اللہ علیہ وسلم کی جمعہ سے آج کی دن تک ہمیشہ نماز کی فرضیت پر بلا خلاف متفق ہی جب فرضیت
فرضيتها بهذه الادلة القطعية لا يجوز تركها وقد وردت وعيدات شديدة وتهديدات غليظة لتاركها كما سيجئ
نماز کی ان دلایل قطعیہ سے ثابت ہو چکی تو اب اوسکا ترک جایز نہیں ہی اور بیشک وعید سخت اور دھمکیاں غلیظ ہیں نماز کی ترک کرنے والے کی جیسا کہ عنقریب آتی ہیں انشاء اللہ
مما روى انه عليه السلام قال من ترك الصلوة متعمدا فقد كفر جهارا وفي حديث اخر انه عليه الصلوة والسلام قال
سو حدیث میں کہ نبی علیہ السلام نے فرمایا جس شخص نے نماز قصداً ترک کی تو وہ ظاہر کافر ہی اور ایک اور حدیث میں ہی کہ نبی علیہ السلام نے فرمایا
لا تترك الصلوة متعمدا فمن تركها فقد خرج من الملة وفي حديث اخر انه عليه السلام قال الصلوة عماد الدين فمن
قصداً نماز نہ چھوڑو سو جسنے نماز ترک کی تو وہ دین ہی سے باہر ہوا اور ایک اور حدیث میں ہی کہ نبی علیہ السلام نے فرمایا نماز دین کا ستون ہی جس نے
اقامها فقد اقام الدين ومن تركها فقد هدم الدين فلورود امثال هذه الوعيدات اختلف العلماء في كفر تاركها
نماز قایم کی تو دین کو قایم کیا اور جس نے نماز کو ترک کیا تو دین کو گرا دیا ایسی ایسی وعید جو وارد ہوئی ہیں اسپہلی علماء میں اختلاف ہے قصداً ہی نماز کے کفر
عمدا فذهب جماعة من الصحابة ومن بعدهم الى الكفر أما الصحابة فمنهم عمر وعبد الله بن مسعود وعبد الله
میں سو ایک جماعت صحابہ کی ہے اور انکی دلیل کہ ترک کفر کی قول نبی کی ہیں صحابہ میں سے یہ بعض ہیں عمر اور عبد اللہ بن مسعود اور عبد اللہ
بن عباس ومعاذ بن جبل وجابر بن عبد الله وابو الدرداء وابو هريرة وعبد الرحمن بن عوف وعبد الرحمن بن عوف وأبا عبيدة بن الجراح فانهم
بن عباس اور معاذ بن جبل اور جابر بن عبد اللہ اور ابو الدرداء اور ابو ہریرہ اور عبد الرحمن بن عوف اور سرائی عبیدہ کی ہیں

احمد بن حنبل واسحٰق بن راھویہ وعبد اللہ بن المبارک والنخعی والحکم بن عتیبۃ وابو ایوب السختیانی وابو داود
احمد بن حنبل اور اسحاق بن راہویہ اور عبد اللہ بن مبارک اور نخعی اور حکم بن عتیبہ اور ابو ایوب سختیانی اور ابو داود
الطیالسی وابو بکر بن ابی شیبۃ وغیرھم وذھب آخرون الی انہ لا یکفر حملوا الاحادیث التی تدل علی کفر ترکھا
طیالسی اور ابو بکر بن ابی شیبہ اور سوا اسکے اور لوگ یہ کہتے ہیں کہ ماذ نہیں ہوتا اور ان احادیث کی جو بے نماز کی کافر ہونے پر دلالت کرتی ہیں یہ تاویل
علی ترکھا جاحدا او علی الزجر والوعید بعض المؤمن لا یترکھا ومن اتاھم علی عدم کفرہ قولہ علیہ السلام
کرتے ہیں کہ مطلب انکا ترک کرنی یا زجر اور وعید پر حمل کرنا ہے یعنی مومن شخص نماز نہیں ترک کرتا اور اسکی یہ تاویل ہیں ہی ایک دلیل نماز کا کافر نہ ہونے پر یہ حدیث ہے کہ آنحضرت
خمس صلوات فرضھن اللہ تعالی من احسن وضوءھن وصلھن لوقتھن واتم رکوعھن وسجودھن وخشوعھن
کا ہی یا پنج نمازیں اللہ تعالیٰ نے فرض کی ہیں جس نے بہتر طرح وضو کیا اور وقت پر ادا کیں اور رکوع اور سجود پوری طرح کئے اور خشوع بجا لایا کیا
کان لہ عند اللہ عھد ان یغفر لہ ومن لم یفعل فلیس لہ علی اللہ عھد ان شاء غفر لہ وان شاء عذبہ فقولہ
تو اللہ کا یہ وعدہ ہے اسکو بخشیگا اور جسنے یہ نہیں کیا تو اسکا اللہ پر کچھ ذمہ نہیں چاہی اسکو بخشدے اور چاہی عذاب کرے سو اسپر یہ قول
علیہ السلام ان شاء غفر لہ دلیل علی عدم کفرہ للاجماع علی ان الکافر لا مغفرۃ لہ وقد قال اللہ تعالی انّ اللّٰہَ لَا
حضرت کا اگر چاہی اسکو بخشدی کافر ہونے کی دلیل ہی کیونکہ اجماع متفق ہیں کہ کافر کی مغفرت نہیں ہی اور اللہ تعالیٰ نے فرمایا ہی الہیہ اللہ نہیں
یَغْفِرُ اَنْ یُّشْرَكَ بِهٖ وَیَغْفِرُ مَا دُوْنَ ذٰلِكَ لِمَنْ یَّشَآءُ وَاَیضاً فَاِنَّ اخْتِلَافَ الْفُقَهَاءِ فِیْ حَدِّ تَارِكِهَا عَمْداً بَلَا عُذْرٍ فَقَالَ اَحْمَدُ
بخشتا کہ اسکیا شریک ٹھہرائی اور اس سوا کسی کو بخشتا ہی جسکو چاہی اور بیشک اختلاف کیا ہی فقہاء نے حد چھوڑنے والے کی نماز عمداً بغیر عذر کے کہ سو احمد
بْنُ زَیْدٍ وَمَكْحُوْلٌ وَالشَّافِعِیُّ وَمَالِكٌ وَاَحْمَدُ بْنُ حَنْبَلٍ تَارِكُهَا عَمْداً بَلَا عُذْرٍ یُقْتَلُ اِلَّا اَنَّهٗ عِنْدَ اَحْمَدَ یُقْتَلُ كُفْراً وَعِنْدَ غَیْرِهٖ
بن زید اور مکحول اور شافعی اور مالک اور احمد بن حنبل کہتے ہیں کہ بے نماز عمداً بلا عذر کے قتل کرینگے اتنا فرق ہی کہ احمد کی نزدیک کافر سمجھکے قتل کرینگے اور اوروں کی
مِنْ هٰؤُلَاءِ یُقْتَلُ حَدّاً لَا كُفْراً وَحَمَلُوا الْاَحَادِیْثَ الدَّالَّةَ عَلٰی كُفْرِ تَارِكِهَا عَلٰی اَنَّهٗ مُسْتَحِقٌّ لِجَزَاءِ الْكُفْرِ وَلَیْسَ بِالْكَافِرِ فِی الدُّنْیَا
نزدیک حد میں قتل کرینگے کافر کی سی سب نہیں اور ان احادیث کو جو بے نماز کے کافر ہونے پر دلالت کرتی ہیں یہ تاویل کی ہی کہ ان سے یہ معنی مقصود ہیں کہ وہ مستحق کافر کی سزا کا ہی اور کافر کا سا دنیا
جَزَاءِ غَیْرِ الْقَتْلِ فَعِنْدَ اَبِیْ حَنِیْفَةَ لَا یَكْفُرُ وَلَا یُقْتَلُ بَلْ یُحْبَسُ اَبَداً وَقِیْلَ یُضْرَبُ بِضَرْبٍ شَدِیْدٍ حَتّٰی یَسِیْلَ مِنْهُ الدَّمُ مبالغہ
میں سوا قتل کی اور کچھ نہیں ہی اور امام ابو حنیفہ کی نزدیک کافر نہیں ہوتا الحاصل اسکو قتل کرینگے بلکہ دائم الحبس کیا جاوی اور کوئی کہتا ہی اسکو اتنا مارینگے کہ خون بہنی لگی تاکہ غیوب
فِی الزَّجْرِ وَقِیْلَ یُضْرَبُ حَتّٰی یَصِلَ اِلَی یَمِیْنِهٖ وَقِیْلَ یُعَزَّرُ بِاَخْذِ الْمَالِ لِرَاْیِ الْحَاكِمِ فِیْهِ مَصْلَحَةٌ اِذَا طَمِعَ اِذَا قِیْلَ فِی كَیْفِیَّةِ
زجر ہو رہی اور کوئی کہتا ہی اسکو ماریں آخر یا اسکے داہنے ہاتھ تک پہنچی جاوی اور کوئی کہتا ہی قاضی کو اختیار ہی جو مصلحت معلوم ہو کرے مثلاً مال لینے میں مصلحت معلوم ہو تو کرے ماریں کی کیفیت
اَنَّهٗ یَاْخُذُهٗ فَیَمْسَكُهٗ حَتّٰی یَتُوْبَ فَاِذَا تَابَ یَرُدُّ عَلَیْهِ كَمَا قَالُوْا فِی الْبُغَاةِ وَاَنْ اَشَدَّ مِنْ تَوْبَتِهٖ بَصْرَةُ الْعَیْرِ فَعِنْدَهَا
اسکی یہ بیان کرتی ہیں کہ اسکا مال لیکر رکھا رہے جبکہ توبہ کرے تو پھیر دیا جاوی جیسی باغیوں کا مال پھیر دیتے ہیں اور اگر توبہ کی امید منقطع ہو تو مال بیچکر خرچ کر دیا
یَجِبُ عَلَی الْمُؤْمِنِ اَنْ یُحَافِظَ عَلٰی اَدَاءِ الصَّلَوَاتِ الْخَمْسِ فِیْ مَوَاقِیْتِهَا كَمَا اَمَرَ بِاِحْسَانِ وُضُوْئِهَا وَرِعَایَةِ وَقْتِهَا وَاِتْمَامِ رُكُوْعِهَا
اس بیان کی موافق مومن پر واجب ہی کہ پانچوں نماز کی محافظت کرے یعنی ہر اوقات کی ہر طرح اچھی طرح وضو کرے اور وقتوں کی رعایت کرے اور رکوع
وَسُجُوْدِهَا وَخُشُوْعِهَا وَاَنْ غَفَرَ عَنْ شَیْءٍ مِنْهَا فَلْیَجْتَهِدْ فِیْ سُنَّتِهٖ وَنَوَافِلِهٖ كَمَا اَنَّ اَهْلَ فَرْضِهٖ حَتّٰی یَكْمُلَ بِهَا فَرْضُهٗ
اور سجود اور خشوع بجا لاوے غرض اگر انمیں سے کسی کمی رہ جاوی تو چاہی کہ اوسکی سنن اور نوافل کو بہت خوب کوشش کی ساتھ ادا کرے تاکہ اوسکی فرض کامل ہو جاوے
لِمَا رُوِیَ اَنَّهٗ عَلَیْهِ السَّلَامُ قَالَ اَوَّلُ مَا یُحَاسَبُ بِهٖ الْعَبْدُ یَوْمَ الْقِیٰمَةِ صَلٰوتُهٗ فَاِنْ وَجَدَتْ تَامَّةً كُتِبَتْ تَامَّةً
اسواسطے کہ روایت ہی کہ نبی علیہ السلام نے فرمایا پہلی چیز کہ بندہ سے کی جاوی قیامت کے دن حساب لیا جاوے گی تو نماز کا اور اگر وہ پوری نکلی تو پوری لکھی جاویگی
وَاِنْ نَقَصَ مِنْهَا شَیْءٌ قَالَ اللّٰهُ تَعَالٰی اُنْظُرُوْا هَلْ لِعَبْدِیْ مِنْ تَطَوُّعٍ فَاِنْ كَانَ لَهٗ تُطَوَّعُ بِهَا مَا نَقَصَ مِنْ فَرْضِهٖ
اور اگر کچھ کمی ہے بیعصا نہ نکلا تو اللہ فرماویگا دیکھو تو اسبندہ کی نفلیں ہی پہر اگر اوسکی نفلیں ہونگی تو اوسکی فرض میں جو نقصان ہوا

من تطوعه يعني ان من صلى صلوته المفروضة ووقع فيها نقصان يكمل ذلك النقصان بالتطوع ان كان تطوعه ولكن من
نفلوں سے پورا ہو جاویگا مراد یہ ہے کہ جس نے فرض نماز پڑھی اور اوس میں کچھ نقصان ہو گیا تو وہ نقصان نفلوں سے عوض ہو کر کامل ہو جاویگا اگر نفلیں ہونگی پر حال تو یہ ہے جو

لا يحسن الفرض كيف يحسن النفل بل هو في النقصان اشد لخفة النفل عند الناس وعدم مبالاتهم بها اذ لنا شاهد كثير ممن يظن
شخص فرضوں کو درست نہیں کرتا وہ نفلوں کو کب درست کریگا بلکہ وہ زیادہ تر خراب ہونگی کیونکہ نفلیں لوگوں کی نظروں میں بہت خفیف ہوتی ہیں انکی کچھ پروا نہیں کرتے اور بیشک اکثر ہم بھی

به العلم انه في نفله بل في فرضه يترك تعديل الاركان وينقر نقر الديك فكيف العوام الذين هم كالهوام لا يعلمون الدين الاسلام
پڑھے لکھے ہوؤں کو دیکھتے ہیں نفلوں بلکہ فرضوں میں ارکان کی تعدیل نہیں کرتے اور مرغ کی سی ٹھونگ مار دیتے ہیں اب عوام کا جو جانور کی مثال ہیں نہ دین کو جانتے ہیں نہ اسلام کو کیا حال ہوگا

فان تعديل الاركان عند ابي يوسف والشافعي فرض يبطل الصلوة بتركه وعند ابي حنيفة ومحمد واجب وفي رواية الكرخي
بیشک تعدیل ارکان کی ابو یوسف اور شافعی کے نزدیک فرض ہے تعدیل ترک کرنے سے نماز باطل ہو جاتی ہے اور امام ابو حنیفہ اور محمد کے نزدیک واجب ہے اور امام کرخی کی

لا يبطل الصلوة بتركه بل ان ترك سهوا يلزم سجدة السهو وان ترك عمدا يلزم الاثم ويجب الاعادة كما هو الحكم في كل صلوة
روایت میں ہے کہ تعدیل ترک کرنے سے نماز باطل نہیں ہوتی بلکہ اگر سہواً ترک کیا تو سجدہ سہو کا لازم آتا ہے اور اگر عمداً ترک کیا تو گنہگار ہوتا ہے اور اعادہ واجب ہے جیسے حکم تمام نمازوں

اديت مع الكراهة التحريمية وسنة في رواية الجرجاني فعلى هذه الرواية لا يلزم سجدة السهو بتركه سهوا ولا يجب الاعادة
کا ہے جو مکروہ تحریمی ہو جاتی ہیں اور تعدیل جرجانی کی روایت میں سنت ہے پس اس روایت کی موافق نہ سجدہ سہو کا لازم آتا ہے سہواً چھوٹنے سے اور نہ اعادہ لازم آتا ہے

بتركه عمدا بل يستحب مع استحقاق العتاب وحرمان الشفاعة فاذا كان كذلك فمن يصلي النوافل بغير تعديل الاركان
عمداً ترک سے بلکہ مستحب ہے لیکن سزاوار عتاب اور محرومی شفاعت کا ہے پس جب حال یہ ہے تو جو شخص نفلیں بدون تعدیل ارکان کی پڑھتا ہے

فعلى رواية الوجوب يكون عاصيا مستحقا للعذاب بالنار ويجب عليه اعادتها وان لم يعدها يكون معصية اخرى مثل
تو موافق روایت وجوب اعادہ کی گنہگار مستحق عذاب دوزخ کا ہے اور اوسپر اعادہ واجب ہوتا ہے اور اگر اعادہ نکریگا تو یہ دوسرا گناہ ہوویگا جیسا

الاولى ولو تنزلنا الى السنة يكون مستحقا للعتاب وحرمان الشفاعة فاذا كان الحال هذا فكيف يكمل امثال هذه
پہلا ہوا ہے اور اگر ہم مان لیں کہ تعدیل سنت ہے تو بھی مستحق عتاب اور محرومی شفاعت کا ہے پھر جب نفلوں کا یہ حال ہے تو ایسی نفلیں فرضوں کی نقصان کو کیا پورا

النوافل ما نقص من الفرض هيهات هيهات بل لو لم يصل تلك النوافل لم يكن مستحقا للعذاب ولا للعتاب ولا الحرمان
کریگی ہی ہی بلکہ اگر ایسی نفلیں نہ پڑھتا تو نہ مستحق عذاب کا ہوتا اور نہ عتاب کا اور نہ شفاعت سے

الشفاعة وقد روي انه عليه الصلوة والسلام رأى رجلا يصلي وهو لا يتم ركوعه وينقر في سجوده فقال لو مات هذا
محروم ہوتا اور روایت ہے کہ نبی علیہ الصلوۃ والسلام نے ایک شخص کو نماز پڑھتی ہوئی دیکھا کہ وہ رکوع پورا نکرتا تھا اور سجدہ میں ٹھونگ سی مار دیتا تھا سو آپ نے فرمایا اگر یہ شخص

على حالته هذه مات على غير ملة محمد وقد اغتر بعض الغافلين بكلمة الجواز الواقع في كتب الائمة لمن ترك القومة والجلسة
اس حالت میں مر جاتا تو برخلاف ملت محمدی کی مرتا اور بعضے غافل لوگ بہول رہے ہیں جواز کی لفظ پر جو ائمہ کی کتابوں میں واقع ہوا ہے اوسکے حق میں جو قومہ اور جلسہ

والطمانينة فيهما ولم يعرفوا ما ذكر في اصول الفقه من ان الجواز في العبادات بمعنى سقوط فرضية القضاء لا انه يحل ولا
اور اونکی بیچ میں طمانینت کو ترک کرے اور یہ نہیں خبر کہ اصول فقہ میں کیا مذکور ہے یعنی عبادات میں جواز سے یہ مقصود ہے کہ فرضیت قضا کی ذمہ سے ساقط ہو جاتی ہے یہ مراد نہیں ہے

يحصل الاثم كيف وقد صرحوا بكراهة ترك القومة والجلسة والطمانينة فيهما وقال القرطبي في تذكرته نقلا عن شيخه
گناہ نہیں ہوتا بہلا یہ کب ہو سکتا ہے حالانکہ صاف کہہ رکھا ہے کہ قومہ اور جلسہ اور اوسکی بیچ کی طمانینت ترک کرنی مکروہ ہے اور قرطبی تذکرہ میں اپنی استاد سے نقل کرتا ہے

فلا اعتبار بقول من قال الواجب من اركان الصلوة اقل ما يطلق عليه الاسم لان من اقتصر على ذلك يصدق عليه انه
کہ کوئی کہے اس قول کا کچھ اعتبار نہیں ہے کہ ارکان نماز میں کم سے کم اتنا واجب ہے کہ اوسکو رکن کہہ سکیں فقط اسواسطے کہ جو نماز کا اتنے ہی پر اکتفا کریگا تو اوسکو کہہ سکتے ہیں کہ

ينقر في الصلوة ويدخل في الذم المرتب على ذلك بقوله عليه السلام تلك صلوة المنافق يجلس يرقب الشمس حتى اذا كانت بين
نماز میں ٹھونگ مارتا ہے اور اوس گناہ میں جو اس فعل پر اس حدیث میں ثابت ہوا ہے داخل ہوگا یہ نماز منافق کی ہے کہ بیٹھا ہوا آفتاب کا منتظر رہتا ہے تا کہ جب وہ

قرنی الشیطان قام فنقر اذا کانت الصلوٰۃ بھذہ الصفۃ یدخل صاحبھا تحت قولہ تعالیٰ فَخَلَفَ مِنْ بَعْدِهِمْ خَلْفٌ
شیطان کی سینگوں میں سے ایک سینگ پر ہوتا ہے جب نماز کا یہ حال ہو تو نمازی اس آیت کی مصداق میں داخل ہو پھر
اَضَاعُوا الصَّلٰوةَ وَاتَّبَعُوا الشَّهَوٰتِ فَسَوْفَ يَلْقَوْنَ غَيًّا فان جماعۃ من العلماء قالوا لیس المراد باضاعۃ الصلوٰۃ ترکہا
گمراہی ناد اسی طرح ہندی مردان کی سواگی بیگی گمراہی بیشک بہت سی علماء کا یہ قول ہے کہ نماز ضائع کرنے کی یہ صورتیں ہیں کہ نماز ترک کردی
بل ھوان لا یقیم حدودھا یعلم رعایۃ وقتھا وطھارتھا ورکوعھا وسجودھا وخشوعھا وقرأ روی عن ابن مسعود
بلکہ یہ مراد ہے کہ نماز کی حدود کو قائم نہ کرے یعنی نہ رعایت وقت اور طہارت کی کرے اور نہ رکوع اور سجود و خشوع کو پورا ادا کرے اور ابن مسعود انصاری کا
الا انصاری انہ علیہ السلام قال لا تجزئ صلوٰۃ لا یقیم الرجل فیھا صلبہ فالرکوع والسجود ولا اخبار فی ھذا المعنی کثیرۃ
سو آپ ہی کی نبی علیہ السلام نے فرمایا وہ نماز کافی نہیں ہے جس میں نمازی رکوع اور سجود میں کر سیدھی نہ کرے اور من یاب من ایسی بہت حدیثیں آئی ہیں
وھو بین لمن اراد قولہ تعالیٰ وَاَضَاعُوا الصَّلٰوةَ فان من لم یحافظ علی اوقات الصلوٰۃ وطھارتھا ورکوعھا وسجودھا
کردہ اس آیت سے واضاعوا الصلوٰۃ معنی اس کی تفسیر کرتا ہے جس شخص نماز کے اوقات اور وضو اور رکوع اور سجود کی محافظت نہیں
لا یحافظ علیھا ومن لم یحافظ فقد ضیعھا فھو لما سواہ اضیع وقد روی انہ علیہ السلام قال اذا احسن الرجل الصلوٰۃ
کرتا تو وہ نماز کی محافظت نہیں کرتا اور جس حد تک محافظت نہیں کرتا اسی حد تک نماز کو ضایع کیا سو آپ ہی کا فرمانا کہ ضایع کرنے والا ہی اور وہ آپ ہی کی نبی علیہ السلام نے
فاقم رکوعھا وسجودھا قالت الصلوٰۃ حفظک اللہ کما حفظتنی فزفع واذا اساء الصلوٰۃ فلم یتم رکوعھا وسجودھا
اور نماز کا رکوع اور سجود اور کراہیت ہی نماز میں ہو۔ دعا دیتی ہے خدا تیری نماز کی حفاظت کرے جیسی تو نے میری حفاظت کی پہنا نچہ مقبول ہوتی ہے اور گناہ گار نماز بد طرح پر کی رکوع اور سجود دیکھ کر
قالت الصلوٰۃ حبثک اللہ کما ضیعتنی فَتُقْبَضُ کما یُلَفُّ الثوب الخلق فیضرب بھا وجھہ وروی عن ابی ھریرۃ انہ علیہ السلام
نماز کہتی ہے اللہ تجھ کو ضایع کرے جیسا تو نے مجھ کو ضایع کیا پہنا نچہ پرانی کپڑے کی طرح لپیٹ کر اس کا منہ پر مارتا ہے۔ ترجمہ ابوہریرہ سے روایت ہے کہ نبی علیہ السلام نے فرمایا
قال ان الرجل لیصلی ستین سنۃ ولا یقبل لہ صلاۃ لعلہ یتم الرکوع ولا یتم السجود او یتم السجود ولا یتم الرکوع فرأی
کہ بیشک آدمی ساٹھ برس تک نماز پڑھتا ہے تاہم اس کی نماز کبھی قبول نہیں ہوتی شاید کہ رکوع پورا نہ کرتا ہو یا سجدہ پورا نہ کرتا ہو یا رکوع سجود پورا نہ کرتا ہو پس آپ نے
ان یعرف صلوٰتہ فمقبولۃ ثم ما فلینظر الی قولہ تعالیٰ اِنَّ الصَّلٰوةَ تَنْهٰى عَنِ الْفَحْشَآءِ وَالْمُنْكَرِ فان ھذا ان کان یصلی الصلوٰۃ
معلوم کیا چاہیے کہ اس کی نماز قبول ہے یا نہیں تو اس آیت میں غور کرنی بیشک نماز روکتی ہے بھلائی اور بری باتوں سے کیونکہ یہ شخص اگرچہ بیچارہ نماز پڑھتا ہے
الخمس ولم یکن یعمل ذلک حسن حال ھم ربہ بل یقع منہ بعض من الفواحش والمنکرات فلیعلم ان صلوٰتہ غیر
اور پانچوں وقت کا حال رب کے سامنے درست نہیں ہے مگر اس پر کچھ نہ کچھ فحش اور منکرات عمل میں آتی ہیں تو چاہیئے کہ اوس کی نماز میں
مقبولۃ بل ھی وبال علیہ وھو بعدۃ من اللہ تعالیٰ کما قال ابن مسعود وابن عباس من لم تأمرہ صلوٰتہ بالمعروف ولم تنھہ
مقبول نہیں ہے بلکہ وہ نماز اس کا وبال ہے اور خدا سے دور کرتی ہے چنانچہ ابن مسعود اور ابن عباس کہتے ہیں کہ جو کہ نماز اسے بامعروف پر شوق نہ دلائے اور منکرات سے
عن المنکر لم یزدد بصلوٰتہ من اللہ الا بعدا وقال الحسن وقتادۃ من لم تنھہ صلوٰتہ عن الفحشاء والمنکر فصلوٰتہ وبال
منع نہ کرتی ہو تو نماز اس کی اللہ سے دوری کی کچھ زیادہ نہ ہوگی اور حسن اور قتادہ کہتے ہیں جس کو نماز فحش اور منکر سے بند نہ کرتی تو وہ نماز اس پر وبال ہے
علیہ فان من یصلی الصلوات برعایۃ شرائطھا واذکانھا وواجباتھا وسننھا وآدابھا یحصنہ اللہ تعالیٰ عن الفحشاء والمنکر
بیشک جو شخص تمام نمازیں شرائط اور ارکان اور واجبات اور سنن اور آداب کی رعایت کر کے پڑھتی ہے گا تو اللہ اوس کو فحش اور منکرات سے محفوظ رکھے گا
کما روی عن انس رضی اللہ عنہ قال کان فتی من الانصار یصلی الصلوات مع رسول اللہ صلی اللہ علیہ وسلم ثم لم یدع شیئا
چنانچہ انس رضی اللہ عنہ سے روایت ہے کہ ایک جوان انصاری پنجگانہ نماز رسول اللہ صلی اللہ علیہ وسلم کی ساتھ ادا کرتا تھا پھر کچھ فحش بری باتوں سے
من الفواحش الا رکبہ فوصف ذلک لرسول اللہ صلی اللہ علیہ وسلم فقال علیہ السلام ان صلوتہ تنھاہ یوما فلم یلبث
سو کرتا نہیں تھا یہ کیفیت یہ حال رسول اللہ صلی اللہ علیہ وسلم سے بیان کیا تھوڑی دیر کے بعد اس کا حال سو کر نہیں تھا یہ کیفیت یہ حال رسول اللہ صلی اللہ علیہ وسلم سے بیان کیا

حتی تاب وحسن حالہ اللہم حول حالنا الی احسن المآل المجلس الثانی والخمسون فی بیان فرضیۃ

کہ دعوی توبہ کی اور اوسکا حال سنوگے تو الٰہی ہمارا بھی بحال نیک انجام کار ہو دی مجلس باون ہیں بیان فرضیت نماز

الصلوۃ المفروضۃ وارکانہا تفصیلا قال رسول اللہ صلی اللہ علیہ وسلم ما من امرء مسلم یحضرہ

مفروضہ کی اور اوسکی ارکان کی تفصیل رسول اللہ صلی اللہ علیہ وسلم نے فرمایا نہیں کوئی شخص مسلمان جو آوے اوپر وقت

صلوۃ مکتوبۃ فیحسن وضوءہا وخشوعہا ورکوعہا الا کانت کفارۃ لما قبلہا من الذنوب مالم یات

نماز مفروضہ کا پھر وہ اوسکی وضو اور خشوع اور رکوع کو خوب پورا کری مگر وہ پہلی گناہوں کا بدلہ ہوجاویگی جب تک

کبیرۃ وذلک الدہر کلہ ہذا الحدیث من صحاح المصابیح رواہ عثمان بن عفان وقد بین فیہ ان من یصلی الصلوات

کبیرہ گناہ نکہا ہوگا اور یہ کفارہ ہمیشہ کریں یہ حدیث صحاح کی صحیح صدیثوں میں سے عثمان بن عفان کی روایت سی اس حدیث میں یہہ بیان کیا کہ جو شخص

المفروضۃ عند دخول وقتہا باحسان وضوءہا وخشوعہا ورکوعہا وسائر ارکانہا تکون کفارۃ لذنوبہ

فرض نمازیں اول وقت ہر اچھی طرح وضو کری اور اوسکا خشوع اور رکوع اور تمام ارکان پوری پوری کری تو اوسکا وہ نماز گناہوں کا کفارہ

الماضیۃ مالم یعمل کبیرۃ وذلک التکفیر یکون فی جمیع الزمان وانما الکتفی بذکر الرکوع دون سائر الارکان لان

کفارہ ہوجاویگی جبتک کبیرہ گناہ نکہا ہو اور یہہ کفارہ ہمیشہ کو تمام نہیں ہوجاتا بلکہ اوسکا تصرف رکوع کی تکریر جاننا کیونکہ اور ارکان کی اسمیں ہی

المشارع ذا امر باحسان رکن واحد من ارکان الصلوۃ فہم منہ احسان سائر ارکانہا فانہا اون وقعت

کہ شارع نے نماز قائم کری اوسکی ایک رکن کی نماز کیساتھ تمام ارکان نہیں ہی اور کیا تو اوسی تمام ارکان کی درستی سمجھی جاتی ہی کیونکہ تمام ارکان اگرچہ قرآن میں

فی کتاب اللہ تعالی متفرقۃ حیث تلبثت فرضیۃ تکبیرۃ الافتتاح بقولہ تعالی فی سورۃ المدثر وثیابک فطہر

متفرق جگہہ مذکور ہیں اسواسطے کہ فرضیت تکبیر تحریمہ کی سورہ مدثر کی اس آیت سی ثابت ہی اوسنی اپنی سب کی بڑائی بول

وفرضیۃ القیام بقولہ تعالی فی سورۃ البقرۃ وقوموا للہ قانتین وفرضیۃ القراءۃ بقولہ تعالی فاقرءوا ما تیسر

اور فرضیت قیام کی سورۂ مذکور میں اس آیت سی اور بڑی رہا ہوا کہ آگی راہ سی اور فرضیت قراءت کی سورۂ مزمل میں اس آیت سی سو پڑہو جتنا

من القرآن وفرضیۃ الرکوع والسجود بقولہ تعالی فی سورۃ الحج یا ایہا الذین امنوا ارکعوا واسجدوا الکن علم الترتیب

آسان ہو قرآن سی اور فرضیت رکوع اور سجود کی سورۂ حج میں اس آیت سی اے ایمان والو رکوع کرو اور سجدہ کرو پر ترتیب ارکان کی

بتعلیم النبی علیہ الصلوۃ والسلام تارۃ بفعلہ وتارۃ بقولہ علی ما بینہ العلماء فی کتبہم فعلوما ینبغی للمؤمن ان

نبی علیہ السلام کی تعلیم سی معلوم ہوتی کبھی فعل سی اور کبھی ارشاد کری سی چنانچہ سب علماء نے اپنی اپنی کتابوں میں بیان کیا ہی اسپر ایمان دار کو موافق

یداوم علیہا فی اوقاتہا باتمام جمیع فرائضہا وہو سنت اعلم اولی تکبیرۃ الافتتاح ولا دخول فی الصلوۃ الا بہا وہی ان

چاہیئی کہ نماز کو ہمیشہ وقت پر تمام فرایض اور سنت کی رعایت کرکے ادا کیا کری اور فرایض جیسے ہیں اوسکا تکبیر تحریمہ کیساتھ شروع ہونا بھی اوسی طرح ہی ہوتی اور بغیر اوسکے

یقول من یرید الدخول فی الصلوۃ اللہ اکبر بلا ادخال مد فی ہمزۃ اللہ وہمزۃ اکبر وبائہ ولا تدخل حصل المد فی

اوسکے نماز شروع نہیں ہوتی اسطرح پر نماز شروع کرنی کہ کہی اللہ اکبر اللہ کی ہمزہ پر اور اکبر کی ہمزہ پر اور باء پر مد نہ کری

احدی الہمزتین لا یصیر داخلا فی الصلوۃ بل تفسد لو قعد فی اثنائہا ولو تعمدہ یکفر کانہ یصیر استہزاء مع قضاء

کسی ہمزہ کو قطع ہمزہ کی تو نماز میں داخل نہ ہوگا بلکہ نماز فاسد ہوجاویگی اگر نماز میں بیچ کی بیٹہک میں آکر بیٹہ جاویگا اور اگر قصداً ایسا کیا تو نماز تو فاسد ہوگی اسکے سوا بھی کافر ہوجاویگا

الشک فی کبریاء اللہ وقال محمد بین مقالین ان کان لا یمیز بین المد وعدمہ یکون داخلا فی الصلوۃ ولا تفسد لو قطع

شک ہی ہوا ہی اللہ کی بڑائی میں اور محمد بین مقالین کہا ہی اگر شخص مد اصلی نہیں پہچانتا ہی تو نماز میں داخل ہوجاتا ہی اور نماز بھی فاسد نہیں ہوتی اگر

فی اثنائہا ولا استہزاء ہم یحتمل ان یکون المتقدم ہو الاول اصحہا ان یقال ان مشاہدۃ الجہل لا یصلح ان یکون عذرا والمتقدم ہو المستفاد

نماز میں بیچ کی بیٹہک میں آجاوی اور استہزا ہم یہہ احتمال ہی کہ وہ دخل تقریر کی ہو اور دوسرا صحیح تر ہی اسواسطے کہ ایسی جہالت قابل عذر کی نہیں ہی اور استہزا ہم جو تقریر کی

من الاستفهام معناه حمل المخاطب على الاقرار بما يعرف والانسان لا يصلح ان يحمل نفسه على الاقرار بان الله تعالى
تو اوس سے یہہ مراد ہے کہ مخاطب کو اپنی معلومات کا مقر کردے • اور انسان اس کام کا نہیں ہے کہ اپنی آپ کو اس اقرار پر برانگیختہ کرے کہ اللہ
اكبر ولو وقع المد في باء اكبر بان يقول اكبار بزيادة الالف للمد بين الباء والراء لا يصير داخلا في الصلوٰة وتفسد
بڑا ہے اور اگر مد اکبر کی باء میں واقع ہو یعنی لفظ اکبار بار اور راء کی بیچ میں الف بڑہا کر کہی تو نماز میں داخل نہیں ہوتا اور نماز فاسد ہوجاتی ہے
لو وقع في اثنائها اذ قيل انه اسم من اسماء الشيطان وقيل لانه جمع كَبَر بفتحتين وهو الطبل وقيل يصير داخلا في
اگر مد نماز میں بیچ تکبیروں کی آجاوی اسواسطی کہ کہتی ہیں کہ یہہ نام شیطان کی ناموں میں سے ہے اور کوئی کہتا ہے اسلئی کہ اکبار جمع کبر کی ہے دو زبر سے طبل کو کہتی ہیں اور بعضی کہتی ہیں
الصلوٰة ولا تفسد لو وقع في اثنائها لانه اشباع والاول اصح لان الاشباع انما يكون في الاخر لا الوسط ومحل التكبير
نماز میں داخل ہوجاتا ہے اور نماز فاسد نہیں ہوتی اگرچہ نماز کی بیچ آجاوی اسواسطی کہ یہہ اشباع ہے اور پہلا قول صحیح تر ہے اسواسطی کہ اشباع آخر میں ہوتا ہے بیچ میں نہیں ہوتا اور موقع تکبیر کا
القيام المحض حتى لو ادرك الامام في الركوع وكبر حال الانحطاط لا يصير داخلا في الصلوٰة لان شرط الدخول فيها وقوع
صرف قیام ہے یہاں تک کہ اگر امام کو رکوع میں پایا اور جھکتی ہوئی تکبیر کہتا ہوا رکوع میں شامل ہوگیا تو نماز میں داخل نہیں ہوتا اسواسطی کہ نماز میں داخل ہونی کی شرط یہہ ہے
التكبير في محض القيام ولو قال في القيام الله وفي الركوع اكبر لا يصير داخلا فيها ايضا والثانية من فرائض الصلوٰة القيام
کہ تکبیر خالص قیام میں واقع ہو اور اگر قیام میں اللہ کہا اور رکوع میں اکبر تو بھی نماز میں داخل نہیں ہوتا اور دوسرا فرض نماز کا قیام ہے
وهو ركن في الفرض والواجب دون النفل ومطلق عن التقدير نظرا الى الدليل وهو قوله تعالى وَقُومُوا لِلّٰهِ قَانِتِينَ حتى لو كبر
اور قیام فرض اور واجب میں رکن ہے نفل میں نہیں اور اسکی مقدار باعتبار دلیل کی کچھ معین نہیں ہے دلیل یہہ ہے اور کھڑی رہو اللہ کی آگی ادب سی یہاں تک کہ اگر تکبیر کھڑی
قائما ولم يقف يصير مؤديا فرضي التكبير والقيام جميعا ولا يلزمه التوقف بعده قائما لان قدر ما وجد من القيام يكفيه
ہوئی کہی اور پہر توقف نکیا تو فرض تکبیر اور قیام دونوں ادا کرچکا اوسپر بعد اوسکی توقف کرنا قیام میں کچھ ضرور نہیں ہے اسلئی کہ جسقدر اس سے قیام عمل میں آیا سو کافی ہے
ويظهر نفعه في الامي والاخرس وفي مدرك الامام في الركوع الا ان المتعارف في حق القاري تقديره في الاوليين بالقرأة
اور اسکا فائدہ ناخواندہ اور گونگے میں اور جو شخص کہ امام کو رکوع میں پاوی ظاہر ہوتا ہے اتنا ہے کہ قاری کی حق میں مقدار قیام کی پہلی دو رکعت میں برابر قرأت کی ٹھہری ہے اور
وفي الاخريين قول المتقدمين ان شاء قرأ وان شاء سبح وان شاء سكت يشير الى عدم التقدير فيهما
پچھلی دو رکعت میں متقدمین کا جو یہہ قول ہے چاہے کچھ قرآن پڑہے چاہے سبحان اللہ کہے اور چاہے چپکا رہے اشارہ ہے کہ ان دونوں میں بھی اندازہ قیام کا
ايضا لكن ذكر في القنية انه مقدر بمقدار ثلث تسبيحات سواء سبح او سكت هذا كله عند القدرة على القيام فان
مقرر نہیں ہے لیکن قنیہ میں یوں مذکور ہے کہ قیام کم سے کم برابر تین تسبیحات کی ہے برابر ہے کہ تسبیح کہے یا چپ رہے یہہ تمام جب ہے کہ قیام پر قادر ہو کیونکہ
المريض اذا قدر على القيام لو صلى قاعدا لا يجوز ولو قدر على بعض قيامه دون كله يلزمه ذلك حتى لو قدر على التكبير
بیمار اگر باوجود طاقت قیام کی بیٹھ کر نماز پڑھ لی تو جائز نہیں ہے اور اگر کچھ تھوڑا کھڑی ہونی کی طاقت ہو پوری قیام کی نہو تو اوتنا ہی اوسپر لازم ہے یہاں تک کہ اگر کھڑی
يكبر قائما ثم يقعد واما المريض الذي عجز عن القيام حقيقة بحيث لو قام لسقط او خاف زيادة مرضه او بطوء برئه
رہکر تکبیر کہنی کی طاقت ہو تو تکبیر کھڑا ہو کر کہی پہر بیٹھ جاوی اور وہ بیمار جو حقیقت میں قیام سے عاجز ہو ایسا کہ اگر کھڑا ہووی تو گر پڑی یا خوف مرض کی بڑہنی کا یا دیر تک اچھا نہونیکا
او كان يجد الما شديدا فان استطاع القعود يقعد كما يقعد في التشهد وهو قول زفر وعليه الفتوى بانه المعهود في
یا سخت تکلیف ہوتی ہو پہر اگر بیٹھنی کی طاقت ہو تو بیٹھ جاوی جیسی تشہد میں بیٹھتی ہیں یہہ ہی قول زفر کا ہے اور اسی پر فتوی ہے کہ نماز میں یہہ طور مقرر ہوا ہے
الصلوٰة وفي رواية محمد عن ابي حنيفة يقعد كما يشاء من التربع وغيره وقيل يقعد فيما عدا التشهد كما يشاء وفي التشهد
اور امام محمد کی روایت میں ابو حنیفہ سے یہہ ہے کہ بیٹھ جاوی جیسی چاہی مربع وغیرہ سے اور بعضی کہتی ہیں کہ سواء تشہد کی جسطرح چاہی بیٹھا رہا اور تشہد میں
كسائر الصلوات والظاهر هو الاول عند الاستطاعة وعند عدم الاستطاعة يقعد بحسب قدرته ويصلي قاعدا
موافق تمام نمازوں کی بیٹھی اور طاقت ہوتی ہوئی ظاہر اول روایت ہے اور جب طاقت نہو تو پہر جیسی بن آوی [illegible] نماز بیٹھ کر پڑھتا ہوا

رکوعہ وسجودہ لان الطاعة بحسب الطاقة لقوله تعالیٰ لا یکلف اللہ نفسا الا وسعها وان لم یستطع الرکوع والسجود
رکوع کرے اور سجدہ کرے اشیوطی کہ طاعت طاقت کی موافق ہی اسر تعلیف نہیں دیتا کسی شخص کو مگر جو اوسکی گنجایش ہی اور اگر رکوع اور سجدہ کی طاقت نہیں
یومی برأسه قاعدا ویجعل سجوده اخفض من رکوعه لیتحقق الفرق بینهما ولا یرفع الیٰ شئ لیس سجود علیه اذلوه رفع الیه
تو میما ہوا سر سے اشارہ کرے اور سجدہ کو رکوع کی بہ نسبت زیادہ پست کرے تاکہ دونوں میں فرق ہوجاوے اور یہ نہیں چاہیے کہ کوئی چیز اونچی کر دیں تاکہ اوپر سجدہ کرے اشارہ کرکے
فسجود علیه ان کان خفض رأسه یصح ویکون صلاته بالایماء والا فلا وان لم یستطع القعود یستلقی علی ظهره و
اور اگر یہ سجدہ کیا ہو اگر اوسنی سر کو جھکایا ہی تو درست ہی اوسکی نماز شاید ہی ہوگئی اور نہیں تو نہیں ہوئی اور اگر طاقت بیٹھنی کی نہیں تو چت لیٹا جاوے اور
یجعل رجلیه نحو القبلة ویومی برأسه للرکوع والسجود لکن یلتبغی ان یوضع تحت رأسه وساده لیمکنه الایماء بالرأس
اوسکی پانو قبلہ کی طرف کر دیں اور وہ رکوع اور سجود کی منی سر سے اشارہ کرے یہ بہتر چاہیئی کہ اوسکی سر تلے کچھ رکھ دیں تاکہ اوپر سر کا اشارہ ہوسکی
لان حقیقة الاستلقاء یمنع الایماء بالصحیح فکیف للمریض وان لم یستطع الایماء بالرأس لیومی بعینه ولا یحاجبه
اسلئے کہ حقیقت میں چت لیٹنی ہوئی اچھی بھی اشارہ نہیں ہوسکتا ہر بیماری کی کیا طاقت نہیں تو آنکھ کا اشارہ یا بھوں کا
ولا یقلبه بل ان کان یعقل الصلوٰة فی تلک الحالة وخر عنه الی زمان القدرة ولا تسقط هو الصحیح علی ما ذکره فی الجامع الصغیر
یا دل کا اشارہ نہ کرے بلکہ اگر نماز کی سمجھے یا تی ہی اور حالت میں فرصت کی وقت تک موخر کی جاوی گی اور دوسری ساقط ہوجاوی ہی موافق صحیح روایت کی یہ جمع صغیر ہی
یفهم مضمون الخطاب وان کان لا یعقلها اکثر من یوم ولیلة تسقطان لم یفق فی المدة وان افاق وکان لا افاقة وقت
کہ مضمون حکم کا سمجھتا ہی اور اگر کیفیات دنیوی بنیادہ غفلت میں ہم تو نماز ساقط ہوجاتی ہی اگر صرف ایک دن رات کی مدت افاقہ نہوا اور اگر افاقہ ہوا اوسکے ایک وقت
معلوم مثل ان یفیق عند الصبح قلیلا ثم یعود الاغماء فهو افاقة معتبرة فی بطلان حکمها قبلها من الاغماء وان لم یکن
معین ہو جیسیں مثلاً صبح کو وقت کچھ دیر افاقہ ہوکر پھر بیہوش ہوجاتا ہی تو اتنا افاقہ بھی داسطے باطل کرنی حکم پہلی بیہوشی کی معتبر ہی اور اگر افاقہ کسی وقت معین پر
الا افاقة وقت معلوم مزیل یقینا بغته ثم یعود الاغماء فلا اعتبار لهذه الافاقة ومن کان فی السفینة المجاریة اذا
نہیں ہوتا بلکہ ناگاہ کبھی افاقہ ہوکر پھر بیہوش ہوجاتا ہی ایسی افاقہ کا اعتبار نہیں ہی اور جو شخص چلتی کشتی میں سوار ہو کر
صلی الفرض قاعدا برکوع وسجود مع القدرة علی القیام لا یجزئه عندهما لان القیام رکن فلا یسقط الا بعذر فحق وعند
فرض نماز بیٹھ کر رکوع اور سجود کی ساتھ باوجود طاقت قیام کی پڑھی تو صاحبین کی نزدیک جایز نہیں ہی اسلئے کہ قیام نماز کا رکن ہی سو جب تک عذر نہ ہو رکن کی ساقط
ابی حنیفة یجوز لان دوران الرأس فیها غالبی الغالب کالمحقق لکن الافضل القیام وأما فی المربوطة فی الشط فالاجزئ
اور امام ابوحنیفہ کی نزدیک جایز ہی اسلئے کہ اکثر میں دوران سر اکثر ہوتا ہی اور اکثری بات بیچ مانند تحقیق کی ہی لیکن افضل قیام ہی ہی اور جو کشتی کنارہ پر بندھ ہی ہوئی ہو اوسمیں
بالاجماع جایز نہیں اور سیر فرض نماز کی خرابی میں بھی سی قرارت ہی اور قرارت تمام رکعات نفل اور دو رکعت میں اور فرض دو رکعات فجر ہی اور ظہر
نفرض فی جمیع رکعات الفرض من ذوات الاربع والثلث بل فی الرکعتین من غیر تعیین وانما عینت فی الاولیین لقوله علیه الصلوٰة
فرض کی تمام رکعات میں فرض نہیں ہی جو چاہے رکعت پڑھے یا تین رکعت کی یہیں بلکہ دو دو رکعت میں یا تعیین فرض ہی اور پہلی دو رکعت میں اسلئے معین ہوگئی کہ نبی علیہ الصلوٰة
والسلام القراءة فی الاولیین قراءة فی الاخریین وادنی ما یجزی منها عند ابی حنیفة آیة وان کانت من الفاتحة اوکانت
اور السلام نے فرمایا ہی پہلی دو رکعت میں قرارت جیسیہ پہلے اور دوسری میں اوسکی سوا قرارت جیسکی نزدیک ایک آیت ہی اگرچہ سورہ فاتحہ کی ہو یا
قصیرة مرکبة من کلمتین لقوله تعالیٰ ثم نظر ثم عبس وما کلمات لقوله تعالیٰ فقتل کیف قدر ثم قتل کیف قدر والمدثر فی بها اصوع لان قراءة
چھوٹی دیکھو تین مرکب ہر جیسی یہ آیت ثم نظر ثم عبس یہ آیت ثم قتل کیف قدر ثم قتل کیف قدر لیکن اسمیں ہر یہ آیت الگ الگ کلمہ کی ہی جیسیں ۳ متان یا ایک سیر ہی
الفاتحة وضم سورة اولیٰ آیات الیها واجب وفی الاکتفاء بها روایتان والواجب وأما لو کانت کلمة واحدة کمدهامتان او حرفا کما
الحمد کا یا تین آیت کا اور کسی اور سورۃ کا یا تین آیت کا اوسکی ساتھ ملانا واجب ہی اور اوسمیں اکتفا کرنی میں دو روایت ہیں واجب الگ کرنی ہی جیسے ۲ متان یا ایک سیر ہی

کصلوٰۃ وتر فقد اختلفوا فیه والاصح انه لا یجوز عنده ولو قرأ نصف اٰیة طویلة کاٰیة الکرسی واٰیة المداینة
جیسی صلوٰۃ وتر میں اختلاف ہے اصح یہ ہے کہ ابو حنیفہ کے نزدیک جائز نہیں اگر کوئی آیت جیسی آیت الکرسی اور آیۃ مداینہ
فی رکعة ونصفها فی رکعة اخری اختلفوا فیه قال بعضهم لا تجوز لانه لم یقرأ اٰیة تامة فی کل رکعة وقال اٰخرون
کو ایک رکعت میں پڑھے اور آدھی دوسری رکعت میں تو بعض نے اختلاف کیا ہے بعض کہتے ہیں جائز نہیں اس لئے کہ پوری آیت نہیں پڑھی اور بعض فقہاء
تجوز لان بعض هذه الاٰیات یزید علی ثلث اٰیات قصار او تقرأ فیها ثلاث کلمات ادنی من اٰیة وعندهما ادنی ما یجزئ
کہتے ہیں جائز ہے اس لئے کہ بعض آیتیں تین چھوٹی آیتوں کے برابر ہیں یا ان میں تین کلمے ہیں جو ایک آیت کے برابر ہیں اور صاحبین کے نزدیک کم سے کم تین آیتیں جو
منها ثلث اٰیات قصار اٰیة طویلة تقوم مقامها لان القرآن معجز وادنی ما یقع به الاعجاز سورة لقوله تعالٰی
تین آیتوں جیسی ہوں یا ایک آیت بڑی جو ان کی برابر ہو اس لئے کہ قرآن معجز ہے اور کم سے کم جس میں اعجاز واقع ہو وہ سورہ ہے اللہ تعالیٰ کے قول
فَاْتُوْا بِسُوْرَةٍ مِّنْ مِّثْلِهٖ واقل السورة سورة الکوثر وهی ثلث اٰیات ومن کان اُمِّیًّا او لم یطاوعه لسانه علی تعلم
فأتوا بسورۃ من مثلہ واقل السورۃ سورۃ الکوثر وھی ثلث اٰیات ومن کان اُمِّیًّا اولم یطاوعہ لسانہ علی تعلم
لا ذکری سورۃ الیسی اور جو قرآن میں سب سے چھوٹی سورۃ کوثر ہے سورۂ کوثر کی تین آیتیں ہیں اور جو شخص ان پڑھ ہو کہ اس کی زبان قرآن سیکھنے میں قادر نہ ہو
القرآن امکان یجتهد فی اٰناء اللیل واطراف النهار تجوز صلوته وفی اوان ترک الاجتهاد لا تجوز صلوته فعلی هذا
اگر وہ رات دن قرآن پر محنت کرتا ہے تو اس کی نماز جائز ہے اور جو وہ محنت چھوڑ دیگا نماز جائز نہ ہوگی اس روایت کے موافق
کل من کان فی دار الاسلام وترک التعلم وبقی امیا واعتاد ان یصلی صلوة امی لا تجوز صلوته لانه لا عذر له
جو شخص دار الاسلام میں ہو کر قرآن نہ سیکھے اور امی رہا اور اس عادت پر رہا کہ امیوں کی سی نماز پڑھا کرے تو اس کی نماز جائز نہیں ہوگی اس لئے کہ اس کا کچھ عذر نہیں ہے
صلوته الا وابلغ اوزال جنونه او اسلم وهجم الوقت ولم یتمکن من التعلم واما اذا تمکن من التعلم ولم یتعلم به
کہ جس کا بالغ ہونا جنون کی وجہ سے اس تک نہ پہنچا ہو یا مسلمان ہوا ہو اور وقت نماز کا آجائے اور وہ وقت اتنا تنگ ہو کہ سیکھنے کی مقدار وقت میں نہ سیکھ سکے تو اس کی نماز جائز ہوگی
فلا تجوز صلوته والرابع من فرائض الصلوة الرکوع وهو ان ینحنی راکعا بحیث لو مد ظهره مد استوی
تو اس کی نماز جائز نہیں اور چوتھا فرض نماز کے فرضوں میں سے رکوع ہے اور وہ یہ ہے کہ جھکا کر پڑھی کر کہ
انحناء الظهر قلیلا ان کان الی الرکوع اقرب تجوز وان کان الی القیام اقرب بان یوجد طمانینة راسه مع
اگر پیٹھ کو تھوڑا سا جھکائے اور وہ رکوع کی طرف قریب ہو تو جائز ہے اور اگر قیام کی طرف قریب ہو اس طرح کہ سر جھکا یا پھر وہ قومہ کی حد تک سیدھا ہو
المیلان فی منکبیه ولا یوجد انحناء ظهره لا تجوز لانه یعد قائما لا راکعا وان کان احدب ویلقت حد وبته
میں کہ کمر جھکی نہیں ہوئی تو جائز نہیں ہے اسلئے کہ اسکو قائم ہی کہتے ہیں رکوع نہیں کہلاتا اور جو شخص کبڑا ہو وہ سکا کوب رکوع کرے
حد الرکوع بحیث لو مد ظهره لا ینتقل من القیام الی الرکوع والخامسة من فرائض الصلوة
اور اس کا کوب رکوع کی حد تک ہو جس میں کہ سر جھکا دی تو قیام سے رکوع کی طرف انتقال نہ پائے تو نماز کی فرائض میں سے
السجدة وهی وضع الجبهة علی الارض او ما یتصل بها والکمال فیها وضع الجبهة والانف والیدین والرکبتین
سجدہ ہے اور وہ کہنا پیشانی کا زمین پر یا جو زمین کے ساتھ متصل ہو اور کمال سجدہ میں رکھنا پیشانی کا اور ناک کا اور دونوں ہاتھوں کا اور دونوں گھٹنوں کا
واطراف القدمین نقول علیه السلام امرت ان اسجد علی سبعة عظام علی الجبهة والیدین والرکبتین واطراف
اور دونوں پاؤں کی انگلیوں کا اور اسمیں قول علیہ السلام کی جہ حکم کی گئی ہوں کہ سات ہڈیوں پر سجدہ کروں پیشانی پر اور دونوں ہتھیلیوں پر اور دونوں گھٹنوں پر اور دونوں
القدمین والانف داخل فی الجبهة لکون عظمها واحدا ولو وضع جبهته دون انفه یجوز لکن یکره ان کان من
پاؤں کی انگلیوں پر اور ناک کہ پیشانی میں لگا گئی اسلئے کہ ہڈی دونوں کی ایک ہی اور اگر پیشانی لگائی اور ناک نہ رکھی تو جائز ہے پر مکروہ اگر بغیر عذر
غیر عذر ولکن لو وضع انفه دون جبهته یجوز عند ابی حنیفة لکن یکره ان کان من غیر عذر وعندهما
اور ایسی ہی اگر ناک رکھدی اور پیشانی نہ رکھی تو ابو حنیفہ کے نزدیک جائز ہے پر مکروہ اگر بغیر عذر کے اور صاحبین کے نزدیک

لا یجوز الا ان یکون فی جبهته عند سجوده محل یمسه السجود بها ووضع الیدین والرکبتین لیس بفرض بل هو سنة واما وضع
جائز ہیں مگر اول صورت میں تو اوکی پیشانی میں ایسا عدد ہو کہ سجدہ ٹک سکے دوسری صورت میں کہنا فرض نہیں ہے بلکہ سنت ہے اور دونو
القدمین فقد ذکر القدوری والکرخی والخصاف انه فرض حتی لو سجد ولم یضع قدمیه او احدهما علی الارض بل
قدم کا رکھنا سو قدوری اور کرخی اور خصاف کہتے ہیں کہ فرض ہے یہاں تک کہ اگر سجدہ کیا اور دونو پاؤں یا ایک پاؤں زمین پر نہ رکھا بلکہ
رفعهما عن الارض لا یجوز سجوده وقد روی عن ابی حنیفة انه اذا رفع احدهما لا یجوز ولکن یکره وذکر الترتاشی ان وضع الیدین والقدمین
دونو زمین سے اٹھا لیں تو اسکا سجدہ جائز نہیں ہے اور ایک پاؤں نہ لگا دیا تو جائز ہے مکروہ ہے اور ترتاشی کہتا ہے کہ اگر ایک اور دونو ہتھیلیاں اور دونو پاؤں کا
سواء فی عدم الفرضیة وقال اکمل الدین فی شرح الهدایة انه احوط وذکر فی شرح المنیة انه بعید عن الحق والمراد بوضع
عدم فرضیت میں برابر ہیں اور اکمل الدین شرح ہدایہ میں کہتا ہے کہ احوط ہے اور شرح منیہ میں یوں مذکور ہے کہ یہ حق سے بعید ہے اور مراد دونو پاؤں کے
القدمین علی ما ذکر فی الخلاصة وضع اصابعهما والمراد بوضع الاصابع توجیهها نحو القبلة لیکون الاعتماد علیها
رکھنی میں موافق اس بیان کے جو خلاصہ میں ہے دونو پاؤں کی ہتھیلیوں کا رکھنا ہے اور ہتھیلیوں کی نگاہی ہی اوکا قبلہ کی نگاہی ہی اوکا قبلہ کی طرف متوجہ کرنا مراد ہے یہ نگاہ اوپر ہی رہے گا اور نیچے نہ جائیگی
حتی لو وضع ظهر القدمین ولم یوجه اصابعهما او اصابع احدهما نحو القبلة لا یصیر ساجدا وهذا هو الصحیح فاحفظه
یہاں تک کہ اگر دونو پاؤں کی پشت رکھدی اور دونو پاؤں یا ایک پاؤں کی ہتھیلیاں قبلہ کی طرف متوجہ کرکے نہ توجہ درست نہیں ہے اور سجدا کرنا واجب ہی
والاکثر الناس عنه غافلون ولو کان موضع السجود اکثر من موضع القدمین مقدار نصف ذراع یجوز وان کان الاکثر من
اور اکثر لوگ اس سے غافل ہیں اور اگر سجدہ کی جگہ پاؤں کی جگہ سے آدھا ہاتھ نیچی ہو تو سجدہ جائز ہی اور اگر اس سے زیادہ بلند ہو
لا یجوز ولو سجد علی لبود عامة ان کان لو رفعها متصلا بالجبهة ولم یکن غلیظا بحیث یرتفع بجبهة یجوز والا فلا
تو جائز نہیں ہے اور اگر پگڑی پر سجدہ کیا تو اگر وہ پیچ پیشانی سے متصل ہو
ولو لم یکن متصلا بالجبهة وکان فوق الجبهة وکان غلیظا لا یرتفع بجبهة لا یجوز وکذلك لا یجوز السجدة علی
اور اگر پیشانی سے متصل نہ ہو بلکہ پیشانی سے اوپر ہو یا ایسا موٹا ہو کہ سجدہ زمین کی معلوم نہیں ہوتی تو جائز نہیں ہی اور ایسی پگڑی پر سجدہ
کل شیء لا یوجد فیه جزء من الارض کالقطن الحلوج والثلج واللبد ونحو ذلك لعدم استقرار الجبهة علی الارض او
ایسی شئی پر جائز نہیں ہے جسمیں جزو زمین کی معلوم نہ ہوتی ہو جیسی روئی اور برف اور جیسا وغیرہ اسواسطے کہ پیشانی زمین پر
یثبت بها ولو سجد علی ثلج ان ثبت قدماه اجزأه وبسط خرقة علی الارض وسجد علیها فالکلام فی الکراهة
نہ ٹھہرے اور اگر برف پر سجدہ کیا تو اگر پاؤں ٹھہر جائیں تو سجدہ کرنا جائز ہی اور اگر ٹھہر نہ سکیں تو سجدہ نہ ہوگا اور اگر کپڑا بچھا کر سجدہ کیا تو اس میں بھی اختلاف ہی
والصحیح عدم الکراهة ثم ذکر روی عن ابی حنیفة انه صلی فی المسجد الحرام وسجد علی خرقة فقال له رجل لا یجزهذا
اور صحیح یہ ہی کہ مکروہ نہیں ہے اصل کہ ابو حنیفہ سے روایت ہی کہ انہوں نے مکہ میں نماز پڑھی اور سجدہ خرقہ پر کیا کسی شخص نے کہا یہ سجدہ جائز نہیں ہے
فقال له اما علم ان انت فقال من انت فقال من خولرزم فقال جاء التکبیر من وراء ك یعنی انکم تتعلمون منا نحن تعلمنی اہل
امام نے پوچھا تو کہاں کا رہنے والا ہی اوسنے کہا خولارزم کا پھر امام نے کہا پیچھے تکبیر ہوئی یعنی مفتری تکبیر کہتی لگی مراد یہ ہے کہ تم ہم سے سیکھے کر پھر ہمکو سکھاتی ہو کیا ہم
تصلون علی البرذی فی دیارکم قال نعم فقال تجوزون الصلوٰة علی الحشیش ولا تجوزونها علی الخرقة والسادس من
اپنی ملکسین بردی کی گھاس پر نماز پڑھتی ہو کہا ہاں پھر امام نے کہا تم گھاس پر نماز جائز رکھتی ہو اور خرقہ پر جائز نہیں رکھتی اور چپ ہوگیا
فرائض الصلوٰة المقعدة الاخیرة سواء تقدمها مقعدة اخری او لم تتقدم کما فی الثنائیة وقدر الفرض فیها مقدار
نماز کی فرائض میں سے قعدہ اخیرہ ہی برابر ہی کہ اوس سے پہلی ہی قعدہ ہو جیسی ثنائی نماز میں اور اسمیں مقدار فرض کی اتنی ہی
ما یمکن فیه من قراءة التشهد الی قوله عبده ورسوله لقوله علیه الصلوٰة والسلام لابن مسعود حین علمه
جتنی

التشہد اذا قلت ہذا او فعلت ہذا فقد تمت صلوتک فانہ علیہ الصلوٰۃ والسلام علق التمام بالفعل قرأ اولم
تشہد کیونکہ جہاں تو ہمیں یہ فرمایا جب تو یہ پڑھ لیا یہ کر لیا تو نماز تیری پوری ہو گئی کیونکہ نبی علیہ الصلوٰۃ والسلام نے تمامی نماز کو فعل پر موقوف رکھا تشہد پڑھا یا نہ
یقرأ لان معنی قولہ اذا قلت ہذا ای قرأت التشہد انت قاعد اولم یشرع قراءۃ التشہد الا فی القعود ومعنی قولہ
پڑھی اسلئے کہ معنی اذا قلت ہذا کی یہ ہیں پڑھا تو اتنی تشہد کو سیکھ کر اسلئے کہ تشہد کا پڑھنا بجز قعود کی مشروع نہیں ہی اور معنی
اوفعلت ہذا ای قعدت ولیفترض الشیخ افصل التغییر فی القول لا الفعل لان الفعل ثابت فی الحالین والمعلق بالشرط
اور فعلت ہذا کی یہ ہیں کہ تو بیٹھ گیا اور پڑھ چکا یہ نہیں پس اب اختیار قول میں ہی فعل میں نہیں ہی اسلوسطے کہ فعل دونوں حالتوں میں ثابت ہی اور جو امر شرط پر موقوف
لا یوجد قبل وجود الشرط ووجبہ اخران الصلوٰۃ مشاہیۃ والتامۃ لا یکون الا بالقیام والتمام لا یکون الا بالا تمام
اور مشروع سی پہلی موجود نہیں ہو تا اور کیسے اور وہ جو ہی کہ نماز مشاہیۃ اور تامہ ہی اور تامہ ہی بدون تمامی کی نہیں ہو تی اور تمامی تام کئی بدون نہیں ہو تی
والاتمام لا یعلم الا بنیۃ الشارع فعلقہ بہ فیکون فرضا فان قیل الفرضیۃ لا تثبت بخبر الواحد فما وجہ ثبوتہا
اور تمام کیا بدون
شبانی شارع کی معلوم نہیں ہو تا سو فرض ہی بیٹھا اگر کوئی کہی فرضیت خبر واحد سی ثابت نہیں ہو تی پھر یہاں خبر واحد سی ثابت ہو تی
فرضیت
بہ فلہذا قال الجواب عدم ثبوتہا بہ لیس علی اطلاقہ بل انما ثبتت بہ ابتداء وانما الم یثبت بہ ابتداء بل بین بہ المجمل فاثبتت
کیا جو ہی سو جواب یہ ہی کہ عدم ثبوت فرضیت کا خبر واحد سی یہاں نہیں ہی کہ فرضیت یہی نہیں ثابت ہو تی بلکہ جو مجمل واحد سی ابتداء ثابت کر بن اور وہ صورت جو ابتداء ثابت
بیانہ ان نفس الصلوٰۃ ثابتۃ بالکتاب وتمامہا منہا فلزم کون اتمامہا ثابتا بہ ایضا فلہذا الخبر ایضا یکفیہ
اسکی تفصیل یہ ہی کہ یہیں نماز تو قرآن سی ثابت ہی اور تمامی نماز کی یہیں داخل ہی پس اتمام کا بھی ثبوت قرآن سی لازم آیا اوس خبر کی کیفیت اتمام کی بیان کر دی
فیکون فرضا وظاہر ثمرۃ کونہا فرضا فی مسائل الاولی من تلک المسائل ان من صلی الظہر او نحوہا محدثا ان قید
سو فرض ہوا اور فائدہ کی فرضیت کا فائدہ کئی مسائل میں ظاہر ہو تا ہے اول ان مسائل میں یہ ہی کہ جسنی ظہر کی نماز میں پانچ رکعت پڑھیں اور پانچویں رکعت کے قعدہ
الخامسۃ بالسہو ولم یقعد علی راس الرابعۃ تبطل فرضیۃ صلوتہ وتتحول نفلا عند ابی حنیفۃ وابی یوسف و
کر لیا اور چوتھی رکعت پر قعدہ کیا تو اوسکی نماز فرضیت اہل ہو کر امام ابو حنیفہ اور امام ابو یوسف کی نزدیک نفل ہو جاتی ہی
عند محمد تبطل فرضیتہا وتخرج من کونہا صلوٰۃ وکذا لو لم یقعد علی ثالثۃ المغرب او ثانیۃ الفجر والثانیۃ من
امام محمد کی نزدیک فرضیت اہل ہو کر نماز ہی نہ رہی اور ایسی ہی اگر نماز مغرب میں تیسری رکعت پر اور دوسری رکعت پر قعدہ کا نہ کیا اور دوسرے اول ان مسائل
تلک المسائل ان المسافر اذا اقتدی بمقیم فی فائتۃ غیر رباعیۃ لا یصح اقتداؤہ لان القعدۃ الاولی فرض فی حق المسافر
میں سی یہ ہی کہ مسافر اگر مقیم کیساتھ مقتدی ہو کسی قضا نماز میں تو اوسکا اقتدا صحیح نہیں ہی اسلوسطے کہ جیکا قعدہ مسافر کی حق میں فرض ہی
دون المقیم فیکون اقتداؤہ بہ من قبیل اقتداء المفترض بالمتنفل وہو غیر جائز عندنا وانما یجوز اقتداؤہ بہ فی الرابعۃ
مقیم کی حق میں فرض نہیں اب اوسکا اقتدا ایسا ہو گیا جیسی فرض پڑھنی والا نفل پڑھنی والیکا مقتدی ہو جاوی اور ہمارے قدیا ہمارے مذہب میں جایز نہیں ہی مسافر کو
لان صلوتہ بصیر رباعیا باقترائہ بہ فی الوقت الا بعدہ والثالثۃ من تلک المسائل ان المصلی یلزمہ بالقعود قدر التشہد
اسلوئے کہ مسافری نماز ہی بسبب اقتدا کرنے قعدہ میں رباعی ہو جاتی ہی اور تشہد جتنی وقت میں پڑھا جاتا ہی اتنی مسائل میں سی یہ ہی کہ اصل کو بعد قعدہ کے بقدر تشہد کے
فی اخر الصلوٰۃ لو تذکر سجدۃ التلاوۃ وسجدہا وترفع القعدۃ حتی لو لم یقعد قدر التشہد بعدہا صح سجدۃ التلاوۃ
آخر نماز میں اگر سجدہ تلاوت یاد آیا اور اوسنی وہ سجدہ کیا تو وہ قعدہ باطل ہو گیا یہاں تک کہ اگر بعد سجدہ تلاوت کی بقدر تشہد قعدہ نہ کریگا
تفسد صلوتہ لفوات ما ہو فرض منہا وہو القعدۃ الاخیرۃ والرابعۃ من تلک المسائل ان المصلی اذا نام فی القعدۃ
تو اوسکی نماز بسبب فوت ہو نی اوسکے فرض قعدہ اخیرہ کی فاسد ہو جاویگی اور جو مسائل ان مسائل میں سی یہ ہی کہ اگر مصلی نام قعدۃ اخیر میں سو گیا
الاخیرۃ کلہا لعین انتباہہ لم یفرض علیہ ان یقعد قدر التشہد وان لم یقعد تفسد صلوتہ لان ما حصل من
تو جب وہ جاگی اوسپر فرض ہی کہ بقدر تشہد کی قعدہ کرے اگر نہیں کریگا تو نماز اوسکی فاسد ہو جاویگی اسلوسطے کہ جو

الافعال فی الصلوٰۃ حالۃ النوم لا تعتبر لصدورہا من غیر اختیار فیکون وجودہا کعدمہا وہذہ المسئلۃ یکثر
افعال نمازمیں سوتی ہوئی اور بیہوشی میں ان کا اعتبار نہیں ہوتا کیونکہ بلا اختیار ہوتی ہیں ان کا ہونا نہ ہونا برابر ہے اور یہ مسئلہ اکثر واقع ہوتا ہے خاص کر

وقوعہا لا سیما فی التراویح وخصوصا فی لیالی الصیف لکن الناس عنہا غافلون یسر اللہ تعالی لی عملا موجبا لرضائہ
تراویح میں اور وہ بھی جلی لمبی سورتوں میں جو کہ صیف کی راتوں میں ہوتی ہیں لیکن لوگ اس سے غافل ہیں اللہ تعالیٰ ہم سب کو ایسا عمل کرنے کی توفیق دے جو اس کی رضا مندی کا موافق

بلطفہ وکرمہ

المجلس الثالث والخمسون فی بیان فضیلۃ الصلوٰۃ الخمس وکونہا

پچپنواں مجلس نماز کی فضیلت اور اس کے

اپنی لطف اور کرم سے

کفارۃ للذنوب

قال رسول اللہ صلی اللہ علیہ وسلم ارایتم لو ان نہرا بباب احدکم یغتسل فیہ کل یوم

کفارہ ہونا اسلمی کی گناہوں کی رسول اللہ صلی اللہ علیہ وسلم نے فرمایا بتاؤ تو اگر تم میں سے کسی کے دروازہ پر آگ کی نہر بہتی ہو اور وہ ہر روز اس میں

خمسا ہل یبقی من درنہ شیئ قالوا لا قال فذلک مثل الصلوٰت الخمس یمحو اللہ بہن الخطایا راہ مسلم والحدیث شان
پانچ دفعہ نہاتا ہو کیا اس پر میل باقی رہے گا عرض کیا نہیں آپ نے فرمایا ایسی ہی پنجگانہ نمازوں کی ہے اللہ تعالیٰ ان نمازوں کی وجہ سے خطائیں مٹا دیتا ہے بیہقی

صحیح المعانی یرواہ ابوہریرۃ وقد بین فیہ ان من صلی الصلوٰت الخمس یغفر اللہ تعالی لہ ذنوبہ بہذہ الکلمات تلک الصلوٰۃ
مصابیح کی صحیح حدیثوں میں ہی ابوہریرہ کی روایت سے اور مسلم میں یہ بیان ہے جو شخص پنجگانہ نمازیں پڑھتا ہے اللہ تعالیٰ اس کی نمازوں کی برکت سے اس کے

فلا بد للمؤمن ان یداوم علیہا فی اوقاتہا باتمام رکوعہا وسجودہا وسائر ما یفعل فیہا فانہ تعالی وان ام
سو مومن کو لازم ہے کہ نمازوں کو وقتوں پر رکوع اور سجود کو اور تمام ارکان کو جو نماز کی اندر ہیں پورا پورا کر کے ادا کرے کیونکہ اللہ تعالیٰ نے اپنی کتاب میں اگرچہ ہمارے

بہا فی مواضع من کتابہ لکن ذکر ارکانہا ہنا مستفرقۃ حیث بین فرضیۃ تکبیرۃ الافتتاح بقولہ تعالی فی سورۃ المدثر
کئی جگہ پر فرمایا ہے لیکن ارکان کو متفرق ذکر کیا ہی چنانچہ تکبیر تحریمہ کی فرضیت سورہ مدثر کی اس آیت میں

وَرَبَّكَ فَكَبِّرْ وفرضیۃ القیام بقولہ تعالی فی سورۃ البقرۃ وَقُومُوا لِلَّهِ قَانِتِينَ وفرضیۃ القراءۃ بقولہ تعالی فی
اور اپنی رب کی بڑائی بیان کرو اور قیام فرض ہے سورۂ بقرہ کی اس آیت میں اور کھڑے ہو اللہ کی آگے اور پس اور قرأت کی فرضیت سورۂ

سورۃ المزمل فَاقْرَءُوا مَا تَيَسَّرَ مِنَ الْقُرْآنِ وفرضیۃ الرکوع والسجود بقولہ تعالی فی سورۃ الحج یا أَيُّهَا الَّذِينَ آمَنُوا
مزمل کی اس آیت میں پس پڑھو جتنا آسان ہو قرآن سے اور رکوع اور سجود کی فرضیت سورۂ حج کی اس آیت میں اے ایمان والو

ارْكَعُوا وَاسْجُدُوا وانما عرف الترتیب بتعلیم النبی علیہ السلام تارۃ بفعلہ وتارۃ بقولہ علی ما بینہ العلماء
رکوع کرو اور سجدہ کرو اور ترتیب صرف نبی علیہ السلام کی تعلیم سے معلوم ہوئی کبھی آپ کے کرنے سے اور کبھی آپ کے بتانے سے چنانچہ علماء

فی کتبہم وقالوا من یرید الدخول فی الصلوٰۃ یکبر ویقول اللہ اکبر من غیر ادخال المد فی ہمزۃ اللہ وہمزۃ اکبر
اپنی اپنی کتابوں میں بیان کیا ہی اور کہا ہی کہ جو شخص نماز شروع کیا چاہے تکبیر اس طرح کہی اللہ اکبر ہمزہ اللہ اور ہمزہ اکبر

وبائہ اذا وصل المد فی احدی الہمزتین لا یصیر بشارعا فی الصلوٰۃ بل لو وقع فی اثنائہا تفسد صلوتہ ولو تعمدہ
پر مد نہ کرے اور یہ بھی کہا ہی کہ اگر کوئی دونوں ہمزوں میں سے کسی ہمزہ پر مد کرے تو نماز شروع نہ ہوگی بلکہ اگر مد نماز کے بیچ کسی تکبیر پر آجاوے گا تو نماز فاسد ہو جاوے گی اور اگر

اسم اسلمی کہ اگر وہ دونوں ہمزوں میں سے کسی ہمزہ میں ہوگا تو نماز شروع نہ ہوگی

یکفر لانہ یصیر استفہاما ومقتضاہ الشک فی کبریاء اللہ تعالی وقیل ان کان لا یمیز بین المد ومیرہ یکون شارعا
تو کافر ہو جاوے گا اسلئے کہ کلام استفہامی ہو جاوے گا اور اسکا مقتضا اللہ تعالیٰ کی بڑائی میں شک پیدا کرنا ہوگا اور بعضوں نے کہا ہی اگر وہ کلمہ اور بعضوں نے نہیں تو نماز شروع ہو جاوے گی

فی الصلوٰۃ ولا تفسد ولو وقع فی اثنائہا والاستفہام یحتمل ان یکون للتقریر لکن الاول اصح لان مثل ہذا الجہل لا یلیق
اور فاسد نہیں ہوتی اگرچہ صحیح میں آجاوے اور استفہام میں احتمال ہی کہ تقریر کی واسطے ہو لیکن روایت اول صحیح ہی اسلئے کہ ایسی جہالت کا عادۃ ہونا مستبعد ہی

ان یکون عذرا والتقریر المستفاد من الاستفہام معناہ حمل المخاطب علی الاقرار بما یعرفہ والانسان لا یصیر بہ
ہی اور تقریر جو استفہام سے حاصل ہوتی ہی اور اس سے یہ مراد ہی کہ مخاطب کو اپنی معلوم کی اقرار پر برانگیختہ کرے اور انسان میں یہ صلاحیت نہیں کہ

نفسه على الاقرار بان الله تعالى اكبر ولو وقع المد في باء اكبر بان يقول آباء بزيادة الالف المال بين الباء والراء اپنی ذات کو اس اقرار پر بلکہ تحقیق کہ اللہ بڑا ہی اور اگر مد آکبر کی با پر پیدا ہو گا کہ وہ آباء کہ بمعنی الف کہ مالہ کر کے اور میان باء اور راء کے کچھ بڑھ کر

لا يصير مشارعا في الصلوٰة ايضا ولو وقع في اثنائها تفسد اذ قيل انه اسم من اسماء الشيطٰن وقيل انه جمع كبر تو بھی نماز مشروع نہ ہوگی اور اگر بیچ میں آجاوے تو نماز فاسد ہو جاتی کیونکہ اسمی شیطان کی نام میں سے ہی اور کوئی کہتا ہی کہ یہ جمع کبر کی ہی

بفتحتين وهو الطبل وقيل يصير مشارعا في الصلوٰة ولا تفسد ولو وقع في اثنائها لانه اشباع والاول اصح لان دونہ ہی تفاوت کو کہتی ہیں اور بعضی کہتی ہیں نماز مشروع ہو جاتی ہی اور فاسد نہیں ہوتی اگرچہ بیچ میں آجاوے اور مسلمانوں کی یہ بڑا شباع ہی اور دوسرا قول اصح ہی

الاشباع انما يكون في الاخر كما في الوسط وفعل التكبير القيام المحض حتى لو ادرك الامام في الركوع ولم يدرك قيام الاخفش الاوسطی کہ اشباع آخر کلمہ میں ہوتا ہی بیچ میں نہیں ہوتا اور تکبیر کہنی کا محل خالص قیام ہی یہاں تک کہ اگر امام کو رکوع میں پاوے اور تکبیر کہنی ہووے اور تکبیر کہنا ہوا رکوع میں جا ملے

لا يصير مشارعا في الصلوٰة لان شرط الشروع فيها وقوع التكبير في محض القيام ولو قال لم يدرك القيام الله وفي الركوع تو نماز شروع ہو گی اور شرط نماز کے شروع ہونی کی یہ ہی کہ تکبیر خالص قیام میں واقع ہو اور اگر کہے کہ نہیں پایا میں نے قیام کو اور رکوع میں جا ملا میں اللہ

اكبر لا يصير مشارعا ايضا ورفع اليدين عند التكبير سنة حتى لو ترك رفعهما اذا نهاهم عن غير عذر اثم ولا ياثم اور تکبیر کے وقت دونوں ہاتھ اوپر اٹھانی سنت ہیں یہاں تک کہ اگر اٹھاوے اور اٹھانی بلا عذر ہیئت کہ چھوڑ دی تو گنہگار ہو گا اور گناہ نہ ہو گا

ان تركه احيانا فعلى هذا ينبغي لمن يريد الشروع في الصلوٰة ان يرفع يديه حتى يحاذي بابهامیه شحمتی ترک کرنی گنہگار نہیں ہوتا اس پر ان کی موافق چاہیئے کہ جو نماز شروع کرنی اپنی دونوں ہاتھ اتنی اوپر اٹھاوے کہ دونوں انگوٹھے کانوں کی لو کی برابر ہو جاویں

اذنيه بارخم اصابعه ولا تفريجها بل تركها على حالها قال قاضيخان ويميل بطرفي الهامیه شحمتی اذنيه اور انگلیاں کو آپس میں ملا دی اور نہ کشادہ کری بلکہ اپنی حال پر چھوڑ دی قاضیخان کہتا ہی کہ میری انگوٹھوں کی کانوں کی لو کی برابر ہووے

ويجعل بطن كفيه نحو القبلة اكمالا للاقبال عليها وقال بعضهم يجعل بطن كل كف الى الكف الاخرى ثم يكبر وهو اور ہتھیلیاں دونوں ہاتھ کی قبلہ کی طرف کری تا ہوا جہ قبلہ کا خوب پورا ہوا اور بعضی کہتی ہیں کہ ہتھیلی ہر یک ہاتھ کی دوسری ہتھیلی کی طرف کری پھر اللہ اکبر کہی اور یہ

الاصح لان في فعله معنى النفي وفي قوله الله اكبر معنى الاثبات وهو فعله الذي هو رفع اليدين ينفي الكبر بواسطه اصح ہی اس واسطے کہ اسکی عمل میں معنی نفی کی ہیں اور اس قول میں اللہ اکبر میں معنی اثبات کی ہیں سو عمل اپنی عمل سے یعنی ہاتھ اوٹھانی سے غیر اللہ سے بڑائی کی نفی کرتا ہی

عن غيره تعالى ويقوله اكبر ينتهي له تعالى والنفي مقدم على الاثبات كما في كلمة التوحيد ولو كبر ولم يرفع يديه اور اللہ اکبر کہہ کر اللہ کی واسطے بڑائی ثابت کرتا ہی اور نفی اثبات پر مقدم ہوتی ہی چنانچہ کلمہ توحید میں اور اگر اللہ اکبر کہا اور ہاتھ نہ اوٹھائی

حتى فرغ من التكبير لا يرفعهما الغورات محله وان كره في اثناء التكبير يرفعهما لعدم فواته وان لم يمكنه رفعهما انتہی کہ تکبیر کہہ چکا تو پھر نہ اوٹھاوے اس واسطے کہ وہ کا محل ہو چکا اور گناہ میں تکبیر کہتی ہوئی اوٹھانی کو مکروہ جانتا ہی تاہم فوات نہیں ہوئی اور اگر موقع مسنون تک نہ اوٹھا سکی

الى الموضع المسنون يرفعهما قدر ما يمكنه وان امكنه رفع احدهما دون الاخرى يرفعهما وحدهما لما روى انه عليه السلام تو جہاں تک ہو سکی اوٹھاوے اور اگر ایک ہاتھ کو اوٹھا سکتا ہی دوسرا نہیں اوٹھا سکتا تو ایک ہی کو اوٹھاوے اسلئے کہ روایت ہی کہ پیغمبر علیہ السلام نے فرمایا

قال اذا امرتكم بامر فاتوا منه ما استطعتم وان لم يمكنه رفعهما الا بالزيادة على المسنون يرفعهما لانه يأتي في المسنون جب میں تمکو کوئی کام کا حکم کروں تو اسکو اپنی مقدور بھر بجا لاؤ اور اگر اوس دونوں ہاتھ نہیں اوٹھا سکتی بدون زیادت کی مقدار مسنون پر تو بھی اوٹھاوے اس واسطے کہ سنت بجا لی

ولا يستطيع ان يمتنع عن الزيادة والمراة ترفعهما الى منكبيها هو الصحيح لكونه استرا واذا فرغ من التكبير يضع کہتا ہی اور یہ طاقت نہیں کہ زیادت سی رک رہی اور عورت اپنی دونوں ہاتھ مونڈھوں تک اوٹھاوے یہ ہی صحیح ہی اس واسطے کہ عورت کو ستر والی بات زیادہ پسند ہووے اس واسطے ہی

يطرح كفه اليمنى على ظاهر كفه اليسرى ويحلق بالخنصر الابهام على الرسغ تحت سرته وهذا الوضع سنة في كل تو پھر داہنی ہتھیلی بائیں ہاتھ کی پشت پر رکھ کر چھوٹکلی اور انگوٹھی اسپہچی پر باندھے نیچے حلقہ باندھ لی اور یہ ہی وضع مسنون ہی جس جس

قیام فیہ ذکر مسنون وأما الذی لیس کذلک فالسنۃ فیہ الاسرار کما فی قرۃ الرکوع وتکبیرات العیدین و اور قیام میں کوئی ذکر مسنون ہوتا ہے اور جو قیام ایسا نہیں ہی سو وہ یوں ہی ہے جیسے رکوع کی بعد قومہ میں اور عیدین کی تکبیرات میں

المرأۃ تضع ھما علی صدرھا لانہ أستر لھا ثم یقول سبحانک اللھم وبحمدک وتبارک اسمک وتعالی جدک ولا الہ عورت دونوں ہاتھ اپنی سینہ پر رکھے کیونکہ یہ بی بی کا پردہ ہی ہے پھر یہ پڑھی پاکی ہے تیری اے اللہ اور تیری تعریف ہی ساتھ اور برکت ہی ساتھ تیرے اور بڑی ہے تیری بڑائی اور نہیں

غیرک ولا یقول وجل ثناؤک لانہ لم یذکر فی الاحادیث المشھورۃ وذکر فی الکافی انہ لو سکت عنہ لا یؤتم بہ سوا تیرے اور نہ کہے جل ثناؤ تیرا کہ احادیث مشہورہ میں وارد نہیں ہوا اور کافی میں یہ مذکور ہی کہ اگر اس کو چھوڑ دیوے تو امام نہ کرے

والرأی فیہ لا یمنع عنہ ثم یقول أعوذ باللہ من الشیطٰن الرجیم وھو تمام القراءۃ دون الثناء عند أبی حنیفۃ ومحمد اور اگر رائے تو منع نہ ہی اس سے پھر یہ پڑھی پناہ مانگتا ہوں اللہ کی شیطان راندہ ہوا سے اور یہ عبارت ہموجب قرارت کی ہی ثنا کی سابقہ نہیں ہی نزدیک ابو حنیفہ اور محمد کے

حتی یأتی بہ المسبوق دون الموتم ثم یقول بسم اللہ الرحمن الرحیم وھو سنۃ فی أول کل رکعۃ فی روایۃ أبی یوسف یہاں تک کہ مسبوق اوس کو پڑھے موتم نہ پڑھے پھر بسم اللہ الرحمن الرحیم پڑھی اور اسم اللہ کہنا ہر رکعت کی اول میں مسنون ہی ابو یوسف کی روایت میں

ثم یقرأ الفاتحۃ ویقول فی آخرھا آمین ثم یضم الیہا سورۃ أو ثلث آیات من أی سورۃ شاء فان قرأ معہا آیۃ تعتبر پھر پڑھے فاتحہ اور کہے اخیر میں آمین پھر ملاوے ساتھ اوس کی سورہ یا تین آیتیں جس سورت سے چاہے پس اگر ملاوے ساتھ فاتحہ کی ایک آیت

عند أبی حنیفۃ رحمہ اللہ وعندھما لا یجزیہ حتی یقرأ سورۃ أو ثلث آیات وھذا کلہ فی الفرض العملی ابو حنیفہ کی نزدیک اور صاحبین کی نزدیک نہ ادا ہوگا جب تک نہ پڑھے سورہ یا تین آیتیں اور یہ سب کچھ فرض عملی میں ہی

أو ثلث آیات قصار أو آیتین طویلتین لا یخرج عن الکراھۃ التحریمیۃ لترک الواجب لان الواجب فی الرکعتین الأولیین بعد قراءۃ یا تین چھوٹی یا دو آیتیں بڑی تو نہ نکلے گا کراہت تحریمی کی ساتھ اس لیے کہ واجب ترک کیا اور واجب ہی دونوں پہلی رکعت میں بعد پڑھنے

الفاتحۃ ثلث آیات قصار أو آیۃ طویلۃ تعدل ثلث آیات قصار فقد أخرج عن الکراھۃ فاتحہ کی تین آیتیں چھوٹی یا ایک آیت بڑی جو برابر ہی تین چھوٹی آیتوں کی تو نکلے گا کراہت سے

التحریمیۃ لکن لا یدخل فی حد السنۃ بل یدخل فی الکراھۃ التنزیھیۃ لانہ لا یخلو اما أن یکون فی السفر أو الحضر تحریمی لیکن نہ داخل ہوا سنت کی حد میں بلکہ داخل ہوا کراہت تنزیہی میں آخر یہی ہے اور یہ مکروہ ہوگا

فان کان فی السفر ففی حال الضرورۃ من خوف أو عجلۃ یقرأ بفاتحۃ الکتاب وأی سورۃ شاء ومقدار سورۃ اگر مسافر ہی تو ضرورت کی وقت خوف سی یا شتابی سی سورہ فاتحہ پڑھی اور ایک اور سورۃ جتنی چاہی یا برابر کسی سورۃ کی

من أی محل تیسر له فی حال الاختیار وعدم الضرورۃ یقرأ فی صلوٰۃ الفجر مع الفاتحۃ سورۃ البروج ونحوھا وفی الظہر جس جگہ سی آسان ہو اوس کو اختیار کی وقت جب ضرورت نہو تو فجر کی نماز میں اوس کو سورہ فاتحہ کی ساتھ سورہ بروج اور اسکی مانند اور ظہر میں ہی

کذلک وفی العصر والعشاء وان ذلک وفی المغرب یقرأ بالقصار جدا کما لصبح والکرثر وان کان فی الحضر یخاف ایسی ہی اور عصر اور عشاء میں اس کی مانند اور مغرب میں بہت چھوٹی سورتیں جیسی سورۂ صبح اور کوثر پڑھی اور اگر مقیم ہی اور وقت کی

فوت الوقت یقرأ قدر ما لا یفوتہ الصلوٰۃ وان لم یخف فوت الوقت یقرأ فی صلوٰۃ الفجر فی الرکعتین اربعین أیۃ قدر چالیس آیتوں کا پڑھے جو تو اتنا پڑھے کہ اوسکی نماز نہ جاتی رہے اور اگر وقت کی جانے کا خوف نہیں تو فجر کی نماز کی دونو رکعت میں چالیس آیتیں پڑھے

وھو ادنی السنۃ أو ستین أیۃ وھو أوسطھا وما ئۃ وھو علاھا المأثور انہ علیہ الصلوٰۃ والسلام کان یقرأ اور یہ ادنی درجہ سنت کا ہی یا ساٹھ آیتیں اور یہ بیچکا درجہ سنت کا ہی یا سو آیتیں اور یہ بلند درجہ سنت کا ہی کیونکہ روایت ہی کہ نبی علیہ الصلوٰۃ والسلام

فی صلوٰۃ الفجر اربعین أیۃ أو ستین أیۃ أو مائۃ أیۃ واحیانا کان یقرأ والصّٰفّٰت واحیانا کان یقرأ سورۃ فجر کی نماز میں چالیس آیتیں یا ساٹھ آیتیں یا سو آیتیں پڑھا کرتا تھا اور بعضی دفعہ سورۂ الصافات اور بعضی دفعہ سورۂ ق پڑھتا تھا

ق وقد کان لبن عمر قال کان النبی صلی اللہ علیہ وسلم یأمرنا بالتخفیف ویؤمنا بالصافات فعلم من ھذا ان اور قد کان لبن عمر قال کان النبی صلی اللہ علیہ وسلم یأمرنا بالتخفیف ویؤمنا بالصافات فعلم من ھذا ان اور ثابت ہو چکا ہی کہ لبن عمر قال نبی صلی اللہ علیہ وسلم ہمکو قرارت میں تخفیف کی امر فرماتی اور امامت کی وقت والصافات پڑھتی تو اس سی معلوم ہوا

قرأة الصافات من باب التخفيف فاذا فرغ من القرأة يكبر للركوع مع الانحطاط فلو لم يكبر حال الانحطاط
کی صفات کا پڑھنا تخفیف میں داخل ہی پھر جب نصلی قرارت سے فارغ ہوگا رکوع کی نیت کرے گا اور تکبیر کہی ہوئی تکبیر انتقال کہلائے گی
لا يكبر في الركوع لفوات محله وقد ذكرنا في المنية ان في اتيان اذكار المشروعة في الانتقالات بعد تمام الانتقال
تو رکوع میں جاکر تکبیر نہ کہی اس واسطے کہ اب انتقال فوت ہوگیا اور منیہ میں مذکور ہی کہ جو اذکار انتقالات کی مندوب مشروع ہیں انکو بعد انتقالات کے ادا کرنا چاہیئے
كراهتين تركها عن موضعها وتحصيلها في غير موضعها وتعد المتكبر يضع يديه على ركبتيه مع تفريج بين اصابعه
دو کراہتیں ہیں ایک تو اداکو اپنی جگہ سے ہٹانا دوسری ادا کو دوسری جگہ میں ادا کرنا اور تکبیر کہنے والے کو دونوں ہیں پڑنا چاہیئے اس کشادہ کی کہ رکبہ
ولا يندب تفريج الاصابع الا في هذه الحالة وبسط ظهره بحيث لو وضع عليه ظهره قدح ماء لاستقر
اور اس تکبیر والے کا کشادہ کرنا ہاتھوں کا ایسا ہو جیسے کہ کہنیوں پر ہی اور کمر کو ایسی ہموار کردی کہ اگر اسکی پیٹھ پر پیالہ پانی کا بھرا ہوا رکھدیں تو ہموار کھا رہی
ويستوي راسه بظهره ولا يرفعه كالحية ولا ينكسه كالخائر ويقول في ركوعه سبحان ربي العظيم ثلث
اور سر کو کمر کی برابر کردی نہ اونچا کرے سانپ کی مانند اور نہ نیچا کرے خسہ کی مثال اور رکوع کی اندر سبحان ربی العظیم تین دفعہ کہی
مرات وذلك ادنى كمال السنة ويكره ان ينقص منها وان زاد عليها فهو افضل ان كان منفردا وكان
اور یہ کمال سنت کا ادنی درجہ ہی اس سے کم کرنا مکروہ ہی اور اگر تین بار سے زیادہ کہی تو افضل ہی اگر منفرد ہو یعنی تنہا پڑھتا ہو اور
امامه على وترثم يرفع راسه قائلا سمع الله لمن حمده واذا استوى قائما يقول في القيام ربنا لك الحمد
امام کے پیچھے نہ ہو تو پھر سر اٹھاتے وقت سمع اللہ لمن حمدہ کہتا ہوا سر اوپر اٹھاوے اور جب سیدھا کھڑا ہو جاوے تو تمام میں ربنا لک الحمد کہی
ان كان منفردا ثم يكبر للسجود مع الانحطاط ولو لم يكبر حال الانحطاط لا يكبر في السجدة لفوات محله ثم
اگر منفرد ہو پھر سجدہ کی نیت جمکتا ہوا تکبیر کہی اور اگر انتقالا تاخیر ہوگئی تو سجدہ میں جاکر نہ کہی اسواسطے کہ اسکا محل ہو لیا پھر
يضع يديه على الارض مع ضم اصابعه ولا يندب ضم الاصابع الا في هذه الحالة ثم يضع وجهه بين كفيه
اپنی دونوں ہتھیلیاں زمین پر رکھی اور انگلیوں کا ملانا سوا اس حال کے کہ ہیئت مستحبہ میں ہی پھر ہتھیلی پیشانی دونوں ہتھیلیوں کے بیچ میں
بحيث يكون ابهاماه حذاء اذنيه وبيدي ضعيفه الاولى الارحام ويجافي بطنه عن فخذيه ويرفع اصابع
اسطور پر کہ انکی دونوں انگوٹھیاں کانوں کی برابر ہیں اور دونوں ہتھیلیوں کو ظاہر کردی اگر انپر دباؤ نہ ہو اور اپنی پیٹ کو دونوں رانوں سے الگ رکھی اور بازوں کو انگلیوں
رجليه نحو القبلة ويقول في سجوده سبحان ربي الاعلى ثلث مرات وذلك في كمال السنة حتى يكره
قبلہ کی طرف رکھی اور سجدہ کی مذکہ سبحان ربی الاعلی تین مرتبہ کہی اور یہ کمال سنت کا ادنی درجہ ہی بیان تک کہ اس سے کم کرنا مکروہ ہی
ان ينقص منها وان زاد عليها فهو افضل ان كان منفردا وكان امامه على وتر والمرأة في السجود كالرجل الا انها
اور اگر اس پر زیادہ کہی تو افضل ہی اگر مصلی منفرد ہو اور امام کا عدد طاق ہو اور عورت سجدہ کی نہیں مشروع ہی ہے بلکہ مرد کی ہی پابند نہ فرض ہی
لا تبدي ضعيها ولا تجافي في بطنها عن فخذيها بل تلزق بطنها بفخذيها لكونه استر لها وتمام السجدة يكون
کہ عورت اپنی پہلو کو ظاہر نہ کرے اور نہ پیٹ کو ران سے جدا کرے بلکہ اپنی پیٹ کو ران سے ملا رکھی کیونکہ یہ ستر زیادہ پردہ پوش ہی اور پورا ہونا سجدہ کا
بوضع الجبهة والانف ويكره باحدهما ولكن اكره السجود على كور عمامته ان كان كورها متصلا بالجبهة
پیشانی اور ناک دونوں کی ٹکانی پر ہی لیکن یہ مکروہ ہی اور ایسا ہی سجدہ پڑھنا مکروہ ہی اگر پیچ پگڑی کا پیشانی پر آگیا ہو
ولم يكن غليظا بحيث يوجد حجم الارض ولو لم يكن متصلا بجبهته بل كان فوق الجبهة او كان غليظا لا يوجد
اور موٹا نہ ہو ایسا کہ زمین کی سختی محسوس ہوتی ہو اور اگر وہ پیچ پیشانی پر نہ ہو بلکہ پیشانی ہی پر ہو یا اتنا موٹا ہو کہ زمین کی
فيه حجم الارض لا يجوز وكذا لا يجوز السجود على كل شئ لا يوجد فيه حجم الارض كالقطن المحلوج والتبن والدخن
سختی اسمیں معلوم ہوتی ہو تو سجدہ جائز نہیں ہی اور ایسی ہی سجدہ ایسی چیز پر جائز نہیں ہی جسمیں سختی زمین کی محسوس نہ ہو جیسی دھنی ہوئی روئی اور بھوسہ اور چینا

وتخوّلك لعدم استقرار الجبهة على الارض وما يتصل بها ويرضع اليدين والركبتين على الارض في السجدة ليس
یا جبر یں کی مثل پیشانی زمین پر ٹیکنی اور دونوں ہاتھ اور دونوں گھٹنوں کا زمین پر رکھنا سجدہ میں فرض نہیں
واما نقد ذكر في الجامع الصغير فقد ذكر القدوري والكرخي والخصاف انه فرض حتى لو سجد ولم يضع قدميه
ہی یکجیسے ہی اور ابو حنیفہ اور ابو یوسف کا یہی قول ہے اور کرخی اور خصاف بھی یہی کہتے ہیں کہ اگر سجدہ کیا اور دونوں پاؤں
لفرض الوجه ونسبة الجبهة والانف والكفين والركبتين والقدمين فرض عند ابي حنيفة وابي يوسف وقال محمد
کو زمین پر نہ رکھا تو سجدہ نہ ہوا امام محمد کہتے ہیں کہ سجدہ میں پیشانی ناک ہاتھ گھٹنے اور پاؤں کا رکھنا فرض ہے
واحدها على الآخر فرض بل رفعها عن الارض لا يجوز ولو وضع احدهما يجوز لكن يكره وذكر القدوري ان وضع اليدين
یا ایک پاؤں زمین پر نہ رکھا بلکہ دوسرے پاؤں پر رکھا تو جائز نہیں ہے اور اگر ایک پاؤں بھی نہ رکھا تو جائز ہے مگر مکروہ ہے اور قدوری نے کہا ہے کہ دونوں ہاتھ کا
والقدمين سواء في عدم الفرضية وقال اكمل الدين في شرح الهداية هو الحق وذكر في شرح المنية انه بعيد عن الحق
اور دونوں پاؤں کا فرض نہ ہونے میں برابر ہیں اور اکمل الدین شارح ہدایہ میں کہتا ہے یہ ہی حق ہے اور شارح منیہ میں یوں کہتا ہے کہ یہ حق سے بعید ہے
والمراد بوضع القدمين على ما ذكر في الخلاصة وضع اصابعهما والمراد بوضع الاباهم توجيههما نحو القبلة لكن الاعتماد
اور دونوں پاؤں کہنی ہی موافق بیان خلاصہ کے پاؤں کی انگلیوں کا رکھنا مراد ہے اور مراد انگلیوں کی کہنی سے انگلیوں کا متوجہ ہونا قبلہ کی طرف تاکہ اور پنہ زور دینا
عليها حتى لو رضع ظهر القدمين ولم يوجه اصابعهما او احدهما نحو القبلة لا يصح سجوده وهذا مما يجب حفظه
یہاں تک کہ اگر پیشت دونوں پاؤں کی زمین پر رکھی اور انگلیاں دونوں پاؤں کی یا ایک پاؤں کی قبلہ کی طرف نہ کیں تو سجدہ صحیح نہیں ہے اسکا لحاظ واجب ہے
واكثر الناس عنه غافلون ثم يرفع رأسه مكبرا ويقعد ويضع يديه على فخذيه فاذا اطمأن جالسا وسكن
اور اکثر لوگ اس سے غفلت کرتے ہیں پھر سر کو تکبیر کہتے ہوئے سجدہ سے اٹھائے اور دونوں ہاتھ رانوں پر رکھے جب بیٹھنے ہوئے اطمینان ہو جاوے اور حرکت اعضا کی
واستقر شرع في السجدة الثانية ولا اصح على ما ذكره في الهداية ان كان الى السجدة اقرب لا يجوز لانه لا يعد
کہ پہلی سجدہ ہی دوسری سجدہ کی واسطے کہتا ہے اور اصح روایت موافق بیان ہدایہ کے یہ ہی ہے کہ اگر سجدہ ہی قریب ہو تو سجدہ ثانی جائز نہیں ہے اسکی مجلس
جالسا فلا يتحقق السجدة الثانية بل يصير كانه سجد سجدة واحدة وان كان الى الجلوس اقرب يجوز لانه يعد
نہیں شمار کیا جاتا سو سجدہ درست ثابت نہیں ہوتا بلکہ ایسا ہی گویا ایک ہی سجدہ کیا ہے اور اگر جلوس کی قریب ہی تو جائز ہے اسلئے کہ اب بیٹھا ہوا
جالسا فيتحقق السجدة الثانية وقيل اذا رفع رأسه مقدار ما يمر الريح بين جبهة والارض يجوز لكن الاقتصار عليه
شمار کیا جاتا ہے سو دوسرا سجدہ ثابت ہو جاتا ہے اور کوئی کہتا ہے اگر مصلی نے اتنا سر اوپر اٹھایا کہ ہوا اسکی پیشانی اور زمین کی بیچ میں گذر جاوے تو جائز ہے یہ اسپر کفایت کرلینا
بكره اشار الكراهة لما واظب النبي عليه الصلوة والسلام سجدة حيوته واذا فرغ من السجدة الثانية يكبر
سخت مکروہ ہے اسواسطے کہ ایسی بات کی مخالفت ہے جسکو نبی علیہ الصلوٰۃ والسلام نے زندگی بھر کرتے رہے
ويقوم مبتوبا ولا يعتمد بيديه على الارض من غير عذر بل يعتمد على ركبتيه ويفعل في الركعة الثانية كما فعل في
اور سیدھا کھڑا ہو جاوے اور بدون عذر کے اپنی ہتھیلیوں کا زمین پر سہارا نہ لیوے بلکہ اپنی گھٹنیوں پر سہارا کر کے کھڑا ہو جاوے اور دوسری رکعت میں وہ پہلا کام کرے جو اول
الركعة الاولى الا انه لا يفتتح ولا يتعوذ ولا يرفع يديه فاذا اتمها ورفع راسه من سجدتها الثانية يفترش يجلس اليسرى
رکعت میں کر چکا ہے اسمیں اتنا فرق ہے کہ تکبیر نہ کہے اور اعوذ باللہ نہ پڑھے اور ہاتھ نہ اٹھاوے جب دوسری رکعت پوری کر چکے اور اوسکی دوسری سجدہ سے اٹھے تو اپنا بایاں پاؤں بچھا کر
ويجلس عليها ويضع يديه على فخذيه ويوجه اصابعه نحو القبلة ويضع يديه على فخذيه ويبسط اصابعه ويوجهها
اوسپر بیٹھ جاوے اور داہنا پاؤں کھڑا رکھے اور اسکی انگلیاں قبلہ کی طرف رکھے اور دونوں ہاتھ رانوں پر رکھ دے اور انگلیوں کو پھیلا کر قبلہ کی طرف کر دے
نحو القبلة لان السنة توجيه الاعضاء الى القبلة ما استطاع والمراة تتورك بان تخرج رجليها من جانب اليمين
اسلئے کہ تمام اعضا کا قبلہ کی طرف جہاں تک ہو سکے متوجہ کرنا طریق مسنون ہے اور عورت سرین پر بیٹھے یعنی کہ دونوں پاؤں داہنی طرف کو نکال کر

وتجلس علی الیتہا الیسری کانہ استراحۃ ثم یتشہد ویقول التحیات للہ والصلوٰت والطیبات السلام علیک ایہا
باتیں سرتیں پر ہیں جاوی کیونکہ اوکی ہی اسمیں خوب پڑہ دیوے پھر تشہد پڑہی یہہ کہی سلام ہی واسطے اللہ کی اور رحمت اور برکتیں کی اور سلام تجہہ رای
النبی ورحمۃ اللہ وبرکتہ السلام علینا وعلی عباد اللہ الصالحین اشہد ان لا الہ الا اللہ واشہد ان
نبی اور رحمت اللہ کی اور برکتیں اوکی اور سلام ہمپر اور صلحا بندگان الٰہی پر میں گواہی دیتا ہوں کہ نہیں کوئی معبود مولا اللہ کی اور گواہی دیتا ہوں
محمدا عبدہ ورسولہ ثم ان کان ما یصلی فرضا زاد فی الاولیین الاولتین یزید علی ہذا القدر من التشہد
کہ محمد بندہ اوکا ہی اور رسول اوکا پھر اگر وہ نماز فرض ہو رکعت سی پڑہتی ہی تو اتنی تشہد بڑہاوے قعدہ اولین میں کچہہ نہ پڑہی
فی القعدۃ الاولی بل یکبر ویقوم الی الرکعۃ الثالثۃ بلا اعتماد بیدیہ علی الارض لم یکن لہ عزیمۃ
بلکہ تکبیر کہکر تیسری رکعت کی کئی اٹہاوے سجدا وی ۔ پاس عذر ہو تہا سہارا زمین پر نہ کری
انہ فی ما بعد الاولیین مخیر ان شاء قرء الفاتحۃ فقط وہو افضل لکون قراءتہا فیما بعد الاولیین
اسکو بجملی رکعتون میں احتیار ہی اگر چاہی فقط سورۂ فاتحہ پڑہی یہہ تو افضل ہی اسواسطے کہ سورۂ فاتحہ کا پڑہنا بجملی رکعتون میں
سنۃ فی ظاہر الروایۃ حتی لو ترکہا وارضم الیہا سورۃ سہوا لا یلزمہ سجود السہو وان شاء سبح ثلث
سنت ہی ظاہر الروایت میں یہان تک اگر سورۂ فاتحہ کو ترک کری بھولکی ساتہہ سہوی کوئی سورت ملادی تو سجدہ سہو کا نہیں آتا اگر چاہی تین بار تسبیح کہی
مرات وان شاء سکت مقدار ما الا انہ ان سکت عمدا یکون مسیئا لترک السنۃ وان لم یکن ما یصلی
اور اگر چاہی اتنوی دیر چپکا کہڑا رہی پر اتنا ہی کہ اگر عمدا چپکا کہڑا رہیگا تو اساجہا سے اسنے کہ ترک سنت ہوتا ہی اور اگر وہ نماز فرض نہیں ہی
فرضا بل کان نفلا او سنۃ مؤکدۃ مثل سنۃ الظہر والجمعۃ لا یکون مخیرا بین ہذہ الثلثۃ بل یتعین علیہ
بلکہ نفل ہو یا سنت مؤکدہ ہو جیسی ظہر کی اور جمعہ کی سنتین تو اسپر ان تینون میں سے اختیار نہیں ہی بلکہ اوسپر یہہ تینون
قراءۃ الفاتحۃ مع ضم سورۃ الیہا لکون القراءۃ فرضا فی جمیع رکعات النفل والسنۃ ثم آیۃ او النفل یزید علی
سورۂ فاتحہ کا مع ملانی کسی سورت کی مقرر ہی اصلی کہ نفل اور سنتون کی تمام رکعتون میں قرأت فرض ہی پھر مصلی نفلون کی قعدۂ اولی میں تشہد پر
التشہد ان یصلی علی النبی صلی اللہ علیہ وسلم فی القعدۃ الاولی ویاتی بالثناء والتعوذ اذا قام الی الثالثۃ لکون
درود زیادہ کردی اور سبحانک اللہم اور اعوذ باللہ پڑہی جیسے پہلی رکعت پر پڑہا ہو اسواسطے
کل شفع صلوۃ علی حدۃ وأما سنۃ الظہر والجمعۃ فلکون کل منہما صلوۃ علی حدۃ لا یاتی فیہما بالثناء والتعوذ
کہ ہر دو رکعت الگ الگ نماز ہی اور ظہر اور جمعہ کی سنتین اصلی کہ دو دو نماز مقرر علیحدہ مستقل ہیں تو سبحانک اللہم اور اعوذ باللہ
اذا قام الی الثالثۃ ولا یزید علی التشہد فی القعدۃ الاولی حتی ذکر فی القنیۃ انہ لو صلی علی النبی صلی اللہ علیہ وسلم
جب تیسرے کی رکعت پر کہڑا ہوتو تشہد پڑہی اور پہلی قعدہ میں تشہد پر کچہہ زیادہ نہ کری یہانتک کہ قنیہ میں مذکور ہی کہ مصلی ظہر کی سنتون کی پہلی
فی القعدۃ الاولی من سنۃ الظہر فوتی وجوب سجود السہو فوکان ثم ثانیۃ یقعد فی القعدۃ الاخیرۃ کما یقعد فی القعدۃ
قعدہ میں اگر درود پڑہدی تو سجدہ سہو کی واجب ہوتی ہی تو دوقول ہیں پر مصلی قعدۂ اخیرہ میں اسطرح بیٹہے جیسی پہلی قعدہ میں
الاولی ویتشہد وبعد التشہد یصلی علی النبی علیہ الصلوٰۃ والسلام یقول اللہم صل علی محمد وعلی آل محمد کما صلیت
بیٹہتا ہا اور تشہد پڑہی اور درود نہ پڑہی اسطرح اللہم صل آخر تک اتنی حدیث کا ترجمہ محمد اور آل محمد کی جیسی حدیث نازل کردی
علی ابرہیم وعلی آل ابرہیم انک حمید مجید ثم یدعو لنفسہ ولوالدیہ ان کانا مؤمنین ولجمیع المؤمنین والمؤمنات
اور جیسے ابرہیم اور آل ابراہیم کی تو نے رحمت کی تو بیشک تو قابل تعریف بزرگی والا ہی پھر استغفار کری اپنی اور اپنے ماں باپ کی اگر وہ دونو مؤمن ہون اور تمام مؤمن مرد اور مؤمن عورتون کی
ویقول اللہم اغفر لی ولوالدی ولجمیع المؤمنین والمؤمنات یوم یقوم الحساب ویدعو بالدعوات التی ماثورۃ عن
اور یہہ بیان کیا ہی بخشدے تو محمد اور میرے ماں باپ کو اور تمام مؤمن مردون اور مؤمن عورتون کو جس روز حساب قائم ہو اور وہ دعائیں ہیں جو محمد صلی اللہ علیہ وسلم سے

النبی علیه الصلوٰة والسلام وما یشبه الفاظ القرآن مثل ان یقول ربنا اٰتنا فی الدنیا حسنة وفی الاٰخرة
مولی ہیں اور جو کہ قرآن کی الفاظ سی ملتی چلیں جیسی یہہ دعا کی صد بھلائی دی مجکو دنیا میں خوبی اور آخرت میں
حسنة وقنا عذاب النار ربنا لا تزغ قلوبنا بعد اذ هدیتنا وهب لنا من لدنك رحمة انك انت
خوبی اور بچا مجکو دوزخ کی عذاب سی اے صاحب ہماری دل نہ پھیر جب مجکو ہدایت دی چکا اور دی مجکو اپنی طرف سی مہربانی تو ہی صاحب دینے والا
الوهاب ونحو ذلك فانه اذا قصد بها الدعاء لا القراءة تكون الفاظا مشبهة بالفاظ القرآن ولا يكون
اور جانند اسکی کیونکہ مصلی اگر ان آیات کو دعا کی نیت سی پڑھیگا اور قرأت کا ارادہ نہ ہو تو یہہ الفاظ شابہ قرآن کی ہونگی قرآن نہ ہونگی
قرانا حتى يجوز للرعاف ونحوه مع الجنابة والحيض قائد عوما يشبه كلام الناس وهو مالا يستحيل طلبه منهم
یہاں تک کہ ان الفاظ سی جنابت اور حیض میں دعا مانگنی درست ہی اور ایسی دعا نہ مانگی جو قرآن سی ملتی ہو یعنی جسکا طلب کرنا اور سی لوگ سی محال نہ ہو
مثل ان يقول اللهم اعطني ولا تعطها اللهم لم زوجني امرأة فانه لو دعى بها كانت صلوته فاسدة
جیسی یہہ کہنی کہ الٰہی مجکو مال دی الٰہی مجکو لونڈی دی الٰہی عورت سی بیر ایسا کر دی جس سی مصلی اگر ایسی دعا مانگیگا تو اسکی نماز فاسد ہو گی
ثم رجوعه منها يدور على السلام الذي هو واجب فاذا فرغ من الادعية التي بعد التشهد يسلم الا عن يمينه وثانيا عن
اسلئی کہ نماز سی دور ہونا سلام کی جو کہ واجب تھا پھر آیا پھر جب اول دعا اونسی جو التحیات کے بعد تھیں فارغ ہوا تو سلام پھیرے پہلی داہنی طرف اور دوسری بار
يساره ويقول في كل واحد منهما السلام عليكم ورحمة الله ولا يقول في واحد منهما وبركاته فانه من عادة الجهال
بائیں طرف اور ہر بیک سی یہہ کہی السلام علیکم ورحمة اللہ اور برکاتہ دونو سی کسی میں نہ کہی کیونکہ یہہ جاہلوں کی عادت ہی
ولو سلم عن يساره او ابتدأ يسلم عن يمينه فسلم ولا يتكلم ولا يعيد السلام عن يساره ولو سلم تلقاء وجهه فيسلم عن يساره
اور اگر بائیں طرف پہلے سلام پھیرا تو داہنی طرف جو دنی ہی پہلی سلام پھیرے تو پھیرا نہ دوبارہ نہ پھیرے اور اگر سلام سامنی منہ پر پھیرا کی کیا تو فقط بائیں طرف پھیرے
وهو روى عن علي لانا ذكرنا الزيلعي في شرح الكنز وينوي المنفرد في خطاب عليكم جميع من معه من الملئكة ولا
یہہ روایت حضرت علی ہی زیلعی نے شرح کنز میں ذکر کیا ہی اور منفرد مصلی علیکم کی خطاب میں اپنی ساتھ کی تمام فرشتوں کی نیت کرلی اور
ينوي عاملا يحصون او فيهم لاختلاف الاخبار في عددهم فقيل مع كل مؤمن خمسة من الملئكة وقيل ستون
کسی عدد معین کی نیت نہ کرے اسلئی کہ فرشتوں کی عدد میں مختلف خبریں آئی ہیں کوئی کہتا ہی ہر مؤمن کی ساتھ پانچ فرشتے ہیں کوئی کہتا ہی ساٹھ ہیں
وقيل مائة وستون وقيل اثنان وقيل غير ذلك واصح الاقاويل انهم خمسة واحد عن يمينه يكتب الحسنا
اور کوئی کہتا ہی ایک سو ساٹھ ہیں کوئی کہتا ہی دو ہیں کوئی کہتا ہی سب سی صحیح قول یہہ ہی کہ ہر ایک بائیں طرف جو حسنات لکھتا ہی
وواحد عن يساره يكتب السيئات وواحد امامه يلقنه الخير وواحد وراءه يدفع عنه المكاره وواحد عند و
اور ایک بائیں طرف جو برائیاں لکھتا ہی اور ایک سامنی جو خیرات کی تلقین کرتا ہی اور ایک پیچھی جو بلاؤں کو دور کرتا ہی اور ایک
ناصيته يكتب اذا صلى النبي صلى الله عليه وسلم وبلغه وهما ينبغي للمصلي ان يكون نظره في حال
پیشانی کی پاس جو درود کو لکھتا ہی اور جب علیہ السلام کی درجہ کو پہنچا تا ہی اور مصلی کو مناسب ہی کہ ادب کی واسطی یہہ جانے کہ قیام کی حالت میں اپنی نگاہ
قيامه الى موضع سجوده وفي ركوعه الى ظهر قدميه وفي حال السجود الى انفه وفي حالة قعوده الى حجره وهو
سجدہ کی جگہ پر رکھی اور رکوع کی حالت میں پاؤں کی پشت پر اور سجدہ کی حالت ناک کی نوک پر اور قعدہ کی حالت قدموں میں اپنی گود میں جھکا
ما يكون على محجر فخذيه من تربه وعند التسلية الاولى الى منكبه الايمن وعند التسلية الثانية الى منكبه
دونو زانو کی جوڑ پر کہ کنارہ ہوتی ہی داہنی مونڈہ پر اور دوسرا سلام پھیرے تو بائیں مونڈہ پر
الايسر لان المقصود الخشوع وترك التكلف وذلك كله مقتضى الخشوع لان المصلي اذا ترك التكلف يقع بصره في هذه
اسلئی کہ غرض انکسار ہی اور تکلف کا ترک کرنا اور یہہ تمام ہیئتیں انکسار کی ہیں اور مصلی جب تکلف کو دور کرتا ہی تو اوسکی نگاہ ایسی جگہ

المواضع سواء قصد اولم يقصد وهما ينبغي لها يضا ان يكون ما يأتين قدميه في حال القيام وذلك بربع اصابع مضمومة
پڑتی ہیں برابر ہی قصد کرلے یا نہ کرے اور مصلی کو چاہیئے کہ دونوں پاؤں کے بیچ میں قیام کی وقت برابر چار انگلی کی فرق رکھے
ويكره له التقابل على بنيائه مرة وعلى بيسراه اخرى لانه من العبث المنافي للخشوع يسر الله على الخاشعين
اور مکروہ ہے کہ کبھی داہنی پاؤں پر بھروسا کرے اور کبھی بائیں پر اسواسطے کہ یہ سبب عبث اور کھسار کی مشابہ ہے اللہ کرکے خاشعین کو عمل خاشعین کا سا
المجلس الرابع والخمسون في بيان فضيلة الجماعة وذكر الوعيد في تركها قال رسول الله
مجلس پچپن جماعت کی فضیلت میں اور جماعت ترک کرنی کی وعید میں رسول اللہ
صلى الله عليه وسلم صلوة الجماعة تفضل صلوة الفذ بسبع وعشرين درجة هذا الحديث من محكم
صلی اللہ علیہ وسلم نے فرمایا جماعت کی نماز منفرد کی نماز سے ستائیس درجہ بڑھتی ہے یہ حدیث صحاح کی
المصابيح رواه ان عمر ومعناه ان الصلوة مع الجماعة تزيد في الثواب على صلوة المنفرد بسبع وعشرين درجة
صحیحوں میں ہے ابن عمر کی روایت سے یعنی اسکی یہ معنی ہیں کہ جماعت کی نماز ثواب میں منفرد کی نماز سے ستائیس درجہ زیادہ ہوتی ہے
فعلى هذا ينبغي للمؤمن ان يداوم على اداء الصلوات الخمس بالجماعة ليمال الثواب الموعود فان الجماعة فيها
اس روایت کی موافق مؤمن کو لازم ہے کہ ہمیشہ پانچوں نمازیں جماعت کی ساتھ ادا کرے تاکہ ثواب وعدہ کیا ہوا پاوے کیونکہ نمازیں جماعت
سنة مؤكدة غاية التاكيد في قوة الواجب حتى اوتركها اهل بلدة يجب قتالهم بالسلاح لكونها من شعاير
سخت تاکیدہ ہیں قریب واجب کی یہاں تک کہ اگر کسی شہر والی جماعت چھوڑ دیں تو انکو ہتیار سی قتل کرنا واجب ہی اسواسطے کہ جماعت اسلام کی
الاسلام وخصائصه اللم تكن في سائر الاديان وان تركها بعض منهم بغير عذر يجب تعزيره ولا يقبل
نشانی اور ایسی خاص عبادت ہی کہ تمام دینوں میں نہیں ہی اور اگر جماعت کو کوئی شخص بلا عذر ترک کردی تو اوسکو تعزیر دینی واجب ہی اور اوسکی گواہی
شهادته ويلزم الجيران بالسكون عنه والمطر والطين والبرد الشديد والظلمة الشديدة عذر وتكرار الفقه
معتبر نہیں اور اوسکی ہمسایہ کو شکایت کرنا ہوگی اگرچہ کہ رہیں اور مینہہ اور کیچڑ اور جاڑے کی شدت اور اندھیری کی زیادت عذر نہیں اور فقہ کی بحث
ومطالعة كتبه ليس بعذر وقيل عذر اذ الهيكن عن تكاسل وقلة مبالاة بها ولم يواظب على تركها واختلفوا العلماء
اور فقہ کی کتابوں کا مطالعہ عذر نہیں ہی اور کوئی کہتا ہی عذر ہی اگر سستی کی مذہبی اور جماعت کی پروا نہ ہی ہو اور ترک جماعت کی عادت نہ کرلی ہو اور علماء کہہ کی
في اقامتها في البيوت والاصح انها كاقامتها في المسجد الا في الفضيلة ومن فاتته في مسجده لا يجب عليه الطلب
نماز جماعت کی میں اختلاف کرتے ہیں صحیح مذہب یہ ہی کہ گھر کی اقامت جماعت تو اسی ہی ہی ہیں جو فضیلت نہیں ہی اور جسکو جماعت اوسکی مسجد میں نہ ملی ہو تو اوسکو واجب نہیں ہی
في مسجد اخر بل ان جاء الى مسجد اخر وصلى مع الجماعة فهو حسن وان صلى في مسجده فهو حسن وان دخل منزله
اور مسجد اخر میں تلاش کری بلکہ گھر اور مسجد میں نہ ملی اور جماعت کی نماز پڑھی تو بہتر ہی اور گھر اپنی مسجد میں پہلی تو بہتر ہی اور گھر اپنی مسجد میں جا کر ملی
وصلى فيه باهله جماعة فهو حسن فاولى الناس بالامامة اعلمهم باحكام الصلوة وان تساووا في العلم فاقرءهم
اہل کی ساتھ جماعت سے پڑھی تو بہتر ہی اور امامت کی مستحق وہ شخص اولی تجو سب اولی نمازوں کی زیادہ جانتا ہو اور احکام مسائل میں سب برابر ہوں تو جو اچھا قاری
وان تساووا في العلم والقراءة فاورعهم وان تساووا في هذه الاوصاف الثلثة فاكبرهم سنا وان تساووا في هذه الاربعة
اور اگر علم اور قرارت میں برابر ہوں تو بڑا پرہیزگار اور اگر ان تینوں اوصاف میں برابر ہوں تو جو عمر میں بڑا ہو اور اگر ان چاروں اوصاف میں برابر ہوں
فاحسنهم خلقا وان تساووا في هذه الخمسة فاحسنهم وجها وان تساووا في هذه الستة فاشرفهم نسبا وان
تو جسکا خلق نیک ہو اور اگر ان پانچوں میں برابر ہوں تو جو خوبصورت ہو اور اگر ان چھوں وصف میں برابر ہوں تو جو نسب میں شریف ہو اور اگر
تساووا في هذه السبعة فانظفهم ثوبا وان تساووا في هذه الصفات كلها يقرع او يكون الخيار الى الجماعة ويكره تقدم
ان سب قرنوں وصف میں برابر ہوں تو جسکی کپڑے ستھرے ہوں اور اگر ان تمام اوصاف میں برابر ہوں تو قرعہ ڈالیں یا جماعت کو اختیار ہی جو چاہیں کریں اور خاستہ کرنا مکروہ ہی

الفاسق کراھۃ تحریم لانہ لا یلیق لاحد دینہ ومن ان تقدیمہ للامامۃ تعظیم لہ وقد وجب اھانتہ شرعا کذا
مکروہ تحریمی ہی کیونکہ وہ بنی دین کا اہتمام نہیں کرتا باوجودیکہ اوسکا اگلی بڑا امامت کی ہی مسلمین اوسکی تعظیم ہوتی ہی اور شریعت میں اوسکی اہانت واجب ہی لہذا
یکرہ تقدیم المبتدع وھذا اذا لم یؤد ببدعتہ الی حد الکفر فاذا ادت الیہ فلا کلام فی عدم جواز تقدیمہ
بدعتی کا امام کرنا مکروہ ہی یہ جبکہ بدعتی کی بدعت حد کفر تک پہنچی ہو اور اگر کفر تک نہ پہنچی تو پھر اوسکی امامت کی ممانعت ہوئی یعنی مکروہ تحریمی نہ رہی
ومن دخل المسجد ورای ان الجماعۃ قد قامت فانہ یقوم بانفض الجانبین من الصف حتی یصیر الامام بحذاء وسط
اور جو شخص مسجد میں آیا دیکھا کہ جماعت کھڑی ہوگئی تو پھر یہ شخص صف توڑ توڑ کر امام کے سامنے آگیا یعنی امام صف کی بیچمیں ہوجاوے
الصف فان استووا یقوم فی الجانب الایمن والقیام فی الصف الاول افضل من الثانی وفی الثانی افضل من الثالث
اور اگر دونو جانب برابر ہیں تو دہنی طرف جاکر کھڑا ہو اور پہلی صف میں کھڑا ہونا دوسری صف سے افضل ہی اور دوسری میں تیسری صف سے
ھکذا الی اخر الصفوف لما روی فی الاخبار ان اللہ تعالی ذاکر الرحمۃ علی الجماعۃ ینظر الاول الامام ثم یتجاوز عنہ
ایسی ہی آخر صفوف تک اسواسطے کہ حدیثوں میں روایت ہی کہ اللہ تعالی جب جماعت پر رحمت نازل کرتا ہی تو پہلے امام پر پھر اوسی طرح کہ اوپر گذرا
الی من یحذاۃ فی الصف الاول ثم الی الیامن ثم الی الصف الثانی وروی انہ علیہ الصلوۃ والسلام قال لکبیۃ
جو اوسکی سیدھ پر پہلی صف میں ہی پھر اوسکی دہنی طرف پھر بائیں طرف پھر دوسری صف اور روایت ہی کہ نبی علیہ السلام نے فرمایا اوسکی دوسطی
الذی خلف الامام یحذان مائۃ صلوۃ وللذی فی الجانب الایمن خمس وسبعون وللذی فی الجانب الایسر خمسون وللذی
جو امام کی پیچھی سیدھ پر ہو تو ہاتھی سو نمازیں لکھی جاتی ہیں اور اوسکی دائیں جو دہنی طرف ہو تو ستاسی نمازیں اور اوسکی بائیں
فی سائر الصفوف خمس وعشرون ومن دخل المسجد ورای ان الصف الاول قد تکامل فانہ لا یزاحم فیہ لانہ ایذاء والقیام
جو اور تمام صفوں میں ہی پچیس نمازیں اور جو شخص مسجد میں آیا دیکھا کہ پہلی صف پوری ہوچکی تو پھر شخص اوپر دوسری صف میں کیونکہ ایذا رسانی ہی اور
فی الصف الثانی خیر من الایذاء وان وجد فی الصف الاول فرجۃ دون الثانی یخرق الثانی اذا احرم فلم تقصیرھم وادی
دوسری صف میں کھڑا ہونا ایذا دینی سی بہتر ہی اور اگر پہلی صف میں جگہ خالی ہی اور دوسری میں نہیں تو دوسری کو چیر کر جلدی اسواسطے کہ اب اوسکی کچھ عزت نہیں
الاشہ حیث لم یسدوا الصف الاول فان السنۃ اتمام الصف الاول ثم الذی یلیہ فما کان من نقص فلیکن فی الصف
خصوصاً کہ اگر صف اول کو پورا نہ کیا کیونکہ مسنون یہ ہی کہ پہلی صف اول کو پوری بھرلیں پھر اوسکی پاس کیونکہ پھر اگر کچھ نقصان ہی تو سب میں پھیلیگا
الاخیر لما روی انہ علیہ السلام قال لتحوا الصف المقدم ثم الذی یلیہ فما کان من نقص فلیکن فی الصف الموخر وروی
صف پہلی اسواسطے کہ روایت ہی کہ نبی علیہ السلام نے فرمایا پوری کرو اگلی صف کو پھر اوسکی پاس کیونکہ پھر اگر نقصان باقی رہی تو پچھلی صف میں ہو اور
عن عائشۃ انہ علیہ الصلوۃ والسلام قال لا یزال قوم یتاخرون عن الصف الاول حتی یؤخرھم اللہ فی النار یعنی ان
عائشہ رضی اللہ عنہا سے روایت ہی کہ نبی علیہ الصلوۃ والسلام نے فرمایا ہمیشہ آدمی صف اول سے پیچھے ہٹتے جاتے ہیں یہاں تک کہ اوسکو ہمکو اللہ آگ میں ڈالدیتا ہی معلوم ہوا کہ
التاخر عن الصف الاول تاخر عن الخیر والثواب فمن تاخر عن الخیر والثواب یتاخر عن رحمۃ اللہ تعالی ومن دخل
کہ صف اول میں ہمیشگی رہنا خیر اور ثواب سی ہٹے رہنا ہی پھر جو شخص خیر اور ثواب سی ہٹے گا وہ رحمت الٰہی اور داخل جنت سی
الجنۃ فہم دخولہ فی النار الا ان یغفر اللہ تعالی لہ والسنۃ ایضا تسویۃ الصفوف والتراص فیہا والمقاربۃ بینہا
ہٹے گا اب اوسکا دوزخ میں داخل ہونا لازم آیا یا اللہ اوسکو بخشدی اور صفوں کو سیدھا کرنا اور ستوا کرنا اور خوب ملکر کھڑا ہونا اور قریب قریب ہونا سنت ہی
لما روی عن انس انہ علیہ الصلوۃ والسلام قال سوّوا صفوفکم فان تسویۃ الصف من تمام الصلوۃ وفی روایۃ
اسواسطے کہ انس سی روایت ہی کہ نبی علیہ السلام نے فرمایا برابر کرو اپنی صفوں کو کیونکہ صفوں کا سیدھا کرنا تمامی نماز سی ہی اور ایک روایت میں
من اقامۃ الصلوۃ وعن النعمان بن بشیر انہ قال کان رسول اللہ صلی اللہ علیہ وسلم یسوی صفوفنا حتی کانما یسوی
ہی نماز کی درستی میں ہی اور نعمان بن بشیر سی روایت ہی کہ کہتا تھا رسول اللہ صلی اللہ علیہ وسلم ہمارے صفوں کو سیدھا کیا کرتے تھے یہاں تک کہ جیسی

القدح فراى رجلا بادي صدره من الصف فقال عباد الله لتسوون صفوفكم او ليخالفن الله بين وجوهكم قيل المراد تسويته ما كان بين يديه أحد من سعة صدره الى منكبي من بجانبه فاوايا اى يمنة كان اللهي ضعيف سيدنا عمر رضي الله تعالى عنه تو ان تعالى تباهى بك جبرئيل بگذار بگذار يعني بالوجه القلوب بدليل قوله عليه السلام في حديث اخر لتختلفن قلوبكم فان اختلاف القلوب يفضي پهروں ہی مراد دل ہیں جس طرح کسی کا ایک اور حدیث میں آیا ہی آگے پیچھی نہ رہنا پھر شہادۃ دل مختلف ہو جاویگی میگفت اولوں کی اختلاف سی الى اختلاف الوجوه بالاعراض بعضهم عن بعض كان تقدم الخارج عن الصف لفوت على الداخل فيه وتاخر الخارج عنه چہرے مختلف ہو جاتی ہیں کیونکہ ہر ایک دوسرے سی منہ پھیرے ہی مطلوبی کہ صف سی آگی بڑھنی والا صف کی برابر والی سی باہر ہو جاتا ہی اور جھپی کو شش والا ایذاء لمن خلفه وكلاهما سبب للبغض للعداوة فكانه عليه الصلوٰة والسلام قال ان لم تتفقوا في الظاهر عند اقامة بھی ہی یعنی کو ایذا دیتا ہی اور یہ دونوں باتیں بغض اور عداوت کی ہیں پس گویا نبی علیہ الصلوٰۃ والسلام نے یہ ارشاد کیا کہ اگر تم ظاہر میں برابر نہ قائم ہوئی الصلوٰة بالجماعة تولد تطيعوا مراده تعالى ورسوله فيها يقع بينكم العداوة والبغضاء وروى عن انس انه عليه الصلوٰة جماعت نماز کی اتفاق مذکور کی اور انہیں امور اور رسول کی حکم کی اطاعت مذکور کی تو تمہاری بیچمیں عداوت اور بغض پیدا ہو جائیگی اور انس ہی سی روایت ہی علیہ الصلوٰۃ والسلام قال رصّوا صفوفكم وقاربوا بينها وحاذوا باعناق خلزنى نفسي بيده اني لارى الشيطان يدخل في خلل الصف پاس پاس صفیں بہ کرکھڑا ہو اور گردنیں برابر کرو اور قسم ہی اسکی جسکے قبضہ میں میری جان ہی بیشک شیطان کو میں دیکھتا ہوں کہ وہ صف کی جوڑ اور بیچ میں ہو کر كانها الحذف بفتحة الحاء المهملة وذال المعجمة غنم سود صغار من غنم الحجاز كان الشيطان يتصور بصورة داخل ہوتا ہی گویا سیاہ بکری کی کہ بچھی ہی اور حذف عربی لغت اور ذال بالفتحہ کی نرسی سیاہ بکریاں چھوٹی چھوٹی حجاز کی بکریوں میں ہی گویا شیطان یہ شکل بنا کر داخل ہوتا ہی کہ صف کی في خلل الصف ويشوش على المصلين ويقطع عليهم صلوٰتهم ومن اتى الجماعة يكره له القيام خلف الصف وحده في المتون وجد چیرہ میں کہ نمازیوں کی دل پریشان ہوا دے کی نماز خراب کردی اور جو شخص جماعت میں علی نماز کو صف کی پیچھے اکیلا کھڑا ہو تو مکروہ ہی جبکہ جگہ صف میں في الصف فرجة وان لم يجد في الصف فرجة ينتظر الى الركوع فان جاء واحد يقوم احدهما في جنب الامام لانه اقتداء بالكل اور اگر صف میں جگہ نہ ہو تو رکوع تک منتظر کھڑا رہی اگر کوئی اور آگیا تو خود برابر امام کی سیدھ پر کھڑی ہو جاوی اور اگر کوئی اور نہ آیا تو ایک شخص کو اپنی طرف کھینچ لی والا يجذب واحدا من الصف الى نفسه فيقف في جنبه لكن الاولى في زماننا القيام وحده بحذاء الامام لغلبة الجهل اور نہیں تو صف میں سی ایک کو اپنی پاس کھینچ لی اسکی برابر کھڑا ہو جاوی پر اس زمانہ میں اولی یہی ہی کہ تنہا امام کی سیدھ پر کھڑا ہو جاوی کیونکہ لوگوں میں جہالت غالب على الناس فلو جر احدا يفسد الصلوٰة ومن يصلي مع واحد يقيمه عن يمينه ولا يجذبه المقتدي ان يتقدم على الامام اگر کھینچ بھی لیوے تو اسکی نماز فاسد کر دیگا اور جو شخص ایک کو اسکی جگہ سی ہٹا کر آپ اسکی جگہ کھڑا ہو جاوی نہیں ہی اور مقتدی کو چاہیے نہیں کہ امام سی آگی بڑھ کر کھڑا ہو والمعتبر موضع القدم حتى لو كان المقتدي اطول من امامه بحيث يقع سجوده قدام الامام لكن قدمه غير متقدمة اور معتبر اعتبار قدم کا ہی کہ اگر مقتدی کا سر امام کی سینہ سی آگی ہو جاوی کہ اسکا سجدہ امام کی آگی واقع ہوتا ہو پر اسکا قدم امام کی قدم سی آگی نہ ہو تو نہیں ہی على قدم الامام يجوز والمعتبر في القدم العقب حتى لو كان عقب المقتدي غير متقدم على عقب الامام لكن قدمه تو جایز ہی اعتبار ہی قدم میں ایڑی کا یعنی اگر مقتدی کی ایڑی امام کی ایڑی سی آگی بڑھی ہوئی نہ ہو اگرچہ بقدم مقتدی کا اطول من قدم الامام بحيث يقع اصابعه قدام اصابع الامام يجوز وعن محمد يجعل المقتدي الواحد اصابعه امام کی قدم سی اتنا برابر سو کہ اسکی انگلیاں امام کی انگلیوں سی بڑھ جاتی ہیں تو جایز ہی اور امام محمد سی روایت ہی کہ اکیلا مقتدی اپنی انگلیاں عند عقب الامام ومن يصلي مع اثنين يقدم عليهما وعن ابي يوسف انه يتوسطهما فلو اقام الواحد خلفه او عن امام کی ایڑی کی پاس کھڑا ہو اور جو شخص دو مقتدیوں کی ساتھ نماز پڑھی تو امام ان کی آگی ہو کر کھڑا ہو اور ابو یوسف سی روایت ہی کہ دونوں کی بیچ میں ہو کر اور اگر ایک مقتدی کو ہمراہ یسارہ بكره او توسط الاثنين لا يكره والتوسط لا كذا ذكره ومن دخل المسجد ووجد الامام في الجهر بالقراءة يقتدي بائیں طرف تو کھڑا ہو جاوی اور امام دونوں کی بیچمیں کھڑا ہو جاوی تو کراہت نہیں ہی اور اگر دونوں برابر ہو جاویں تو کراہت ہی اگر امام کو قرات جہری پڑھتا پاوی تو خاموش

به ولا يأتي بالثناء بل ينتصب ويتمم وينحط في الركوع بكبر للافتتاح قائماً ثم يركع كركوعه مع رفع الامام
اور جائے کہ آہستہ پڑھے بلکہ چپ رہا کرے اور اگر امام کو رکوع میں پائے تو تکبیر تحریمہ کہتے ہوئے کہہ کر رکوع میں جائے پھر رکوع کر کے امام کی سر اٹھانے سے پہلے اٹھ جائے تو
رأسه لا يمكن مدركاً لتلك الركعة بل يكون مسبوقاً فان ادراك الركعة انما يتحقق اذا وجد المشاركة مع الامام
تو وہ رکعت حاصل نہیں ہوئی بلکہ باعتبار اس رکعت کے مسبوق ہوگا اسلیے کہ رکعت کا حاصل ہونا جب ہی ہوتا ہے کہ امام کی ساتھ ساتھی رکوع میں
في الركوع كله او في مقدار تسبيحة ولم توجد وان كبّر حال كونه في الركوع اقر بالصيرورة شارعاً في الصلوة لان الشروع
یا بدرجہ ایک تسبیح بڑے درجہ کی شروع کی ہو اور شروع نہیں ہوئی اور اگر رکوع کی تکبیر تحریمہ ایسے حال میں کہی کہ رکوع سے سر نہیں اٹھایا تو اس سے شروع ہو جائے گی
تكبيرة الافتتاح في محض القيام ولم يوجد ومن اتى المسجد ووجد الامام في السجدة او القعدة يلزمه ان يكبر للافتتاح
ایسی رکعت کی تکبیر تحریمہ خالص قیام میں ہو موجود نہیں اور جو شخص مسجد میں آیا اور کیا کہ امام سجدہ میں ہے یا قعدہ میں ہے تو لازم ہے کہ تکبیر تحریمہ خالص قیام میں کہہ کر
قائماً ثم يبادر الى متابعة الامام في السجدة او القعدة وان لم يمكن تلك السجدة وتلك القعدة محسوبة من صلاته
پھر جلدی سے اسی حالت امام کی سجدہ میں یا قعدہ میں شریک ہو جاوے اگرچہ وہ سجدہ اور وہ قعدہ اسکی نماز میں شمار نہ ہوگا
لكن يلزمه ان يكبر للافتتاح قائماً ثم يبادر الى متابعة الامام في السجدة والقعدة وكثير من الناس لا يفعلون كذلك
بلکہ یہ بھی لازم ہے کہ تکبیر تحریمہ قیام میں کہہ کر جلدی سے سجدہ میں اور قعدہ میں امام کی متابعت کرے اور اکثر لوگ ایسا نہیں کرتے
بل يحنى احدهم المسجد ويجد الامام في السجدة او في القعدة فيقف منتظراً اياه حتى يفرغ من السجدة او القعدة ويعود
بلکہ بعضا شخص مسجد میں آکر امام کو سجدہ یا قعدہ میں پاتا ہے تو اتنی دیر امام کا منتظر کھڑا رہتا ہے کہ سجدہ یا قعدہ سے فارغ ہو کر کھڑا ہو
الى القيام ثم يقترئ به فمن يفعل كذلك فانه يضيع على نفسه اجراً كثيراً وثواباً كثيراً فالاولى له ان يكبر للافتتاح
اہیر اوسکو اتنی دیر آہستہ آہستہ موجب نقص اجر کا ہوتا ہے تو ایسا شخص بڑے ثواب اور اجر عظیم سے محروم رہتا ہے
قائماً ثم يسارع الى متابعة الامام في اي حال كان لما روى عن ابي هريرة انه عليه السلام قال اذا جئتم الى الصلوة
جلدی سے امام کی متابعت کرے امام کسی بھی حال میں ہو السلسلے کہ ابو ہریرہ سے روایت ہے کہ نبی علیہ السلام نے فرمایا کہ جب تم نماز کی طرف آؤ
ونحن نسعى فاسعوا ولا تعدوها شيئاً واروى عن ابن مسعود انه قال في المسبوق المذكور لعله لا يرفع راسه حتى يفتر
اور ہم سعی کرتے تھے تم بھی سعی کرو اور اسکو کچھ بھاگنا سمجھو اور ابن مسعود ہی سے روایت ہے کہ ایسے مسبوق کی جس میں کہ شاید کہ ابھی سر امام کا نہ اٹھا ہوگا جلدی سے سجدہ میں جانا
له ويكبر للمقترى ان يسارع الى الركوع والسجود قبل الامام وان يرفع راسه من الركوع والسجود قبل الامام لما روى عن
اور مقتدی کو مکروہ ہے کہ امام سے پہلے رکوع اور سجدہ میں جلدی چلا جاوے اور امام سے پہلے رکوع اور سجدہ میں سے سر اوٹھاوے اسلیے کہ ابو ہریرہ سے
ابي هريرة انه عليه السلام قال انما جعل الامام ليؤتم به فلا تختلفوا عليه فاذا ركع فاركعوا واذا قال سمع الله لمن حمده
روایت ہے نبی علیہ الصلوۃ والسلام نے فرمایا امام اسلیے مقرر ہوا ہے کہ اسکی اقتدا کرو سو اسکی مخالفت نہ کرو جب وہ رکوع کرے تو تم رکوع کرو اور جب وہ سمع اللہ لمن حمدہ
فقولوا ربنا لك الحمد واذا سجد فاسجدوا وفي حديث اخر انه عليه الصلوة والسلام قال ما يومن احدكم اذا رفع راسه
تو تم کہو ربنا لک الحمد اور جب وہ سجدہ کرے تو تم سجدہ کرو اور ایک اور حدیث میں ہے کہ نبی علیہ الصلوۃ والسلام نے فرمایا اگر کوئی تم میں سے امام سے پہلے رکوع اور سجدہ سے
من الركوع والسجود قبل الامام ان يجعل الله راسه راس حمار او يجعل صورته صورة حمار وفي هذين الحديثين وعيد شديد
سر اوٹھاوے تو اس خوف سے کیا وہ نہیں کرتا کہ اللہ تعالیٰ اوسکا سر گدھے کا سا بنا دے اور اوسکی صورت گدھے کی سی بنا دے اور ان دو حدیثوں میں بڑی وعید ہے
على ما ذكره الكرماني كان المسخ عقوبة لا تشبه سائر العقوبات فلذلك ضرب بها المثل ليتقي هذا الصنع ويحذر عن
بزرگ کرمانی کی تصریح سے معلوم ہوا کہ مسخ عقوبات سے ہے کہ اور عقوبات کی مثل نہیں ہے اسلیے یہ مثل بیان کی گئی کہ اس کام سے ڈریں اور بچیں
دخل المسجد ورجل القوم قد شرع في الصلوة فيكره له ان يدخل في خلال الصف ويصلي السنة مخالطاً للصف فيخالهم
مسجد میں آکر دیکھے کہ جماعت ہو گئی شروع ہو گئی ہے اب اسکو مکروہ ہے کہ صف کی اندر بیٹھ کر صف میں ملی ہوئی سنتیں پڑھنی لگی

فی القیام والقعود والرکوع والسجود بل السنة ان یصلی السنة فی بیته وهو افضل فی خارج المسجد او خلف اسطوانة حتی
ہو قیام اور قعود اور رکوع اور سجود میں دوسروں کی مخالفت کے لئے جو اکڑ طریق مسنون ہے جیسے سنتیں اپنی گھر میں پڑھی ہوں یا مسجد ہی میں ہوں تو پیٹھ پیچھے ہوں یا ستون کی آڑ میں ہوں
او ما اشبه ذلك فی کونه حائلا لان الاتیان بها خلف الصف من غیر حائل مکروه و فی خلال الصف اشد کراهة وبکراهة
یا اسکی مانند کسی اور چیز کی آڑ میں ہوں پڑھی اسکی کراہت پیٹھ پیچھے کی بہ نسبت ہلکی ہے اور صف کے درمیان میں کسی چیز کی آڑ کرکے پڑھنا اور بھی زیادہ مکروہ ہے
للامام ان یثقل علی القوم بالطویل الزائد عن حد اقل السنة فی القراءة والاذکار علی وجه یخل بالتقوم کان
کہ قوم پر قرأت اور اذکار میں کم سے کم مسنون سے زیادہ بوجھ ڈالنا جو اس درجہ کو طوالت آجائے کہ مقتدیوں کی اس سے طبیعت تنگ ہو جائے امام کو ایسا کرنا نہ چاہئے کیونکہ
ذلك سبب للتنفير عن الجماعة والتنفير عن الجماعة یؤدی الی حرمان ثواب الزائد علی صلوة الفرد بسبع وعشرین درجة و
اور جماعت سے نفرت کرنا ہے اور اس ثواب سے محروم ہو جانا ہے جو اکیلی کی ۲۷ ستائیس درجہ زیادہ ہوتا ہے اور
یکون مکروها لکن ینبغی ان ینقص عن قدر اقل السنة فی القراءة والتسبیحات اللهم الا ان یکون معذورین فیه وسنة القراءة
مکروہ ہوگا لیکن یہ نہیں چاہئے کہ قرأت اور تسبیحات میں کم درجہ مسنون سے کم پڑھا دی مگر یہ کہ مقتدیوں کو کوئی عذر ہو اور عذر کی
فی صلوة الفجر فی الرکعتین قدرها بعد الفاتحة اربعون آیة او وسطها ستون آیة او اطولها مائة آیة لما روی انه مع
خواہش دو رکعت کی اندر قرأت مسنون اوسط درجہ بعد سورۂ فاتحہ کے چالیس آیتیں اور بیچوں بیچ درجہ ساٹھ آیتیں اور لمبی درجہ سو آیتیں ہیں اسواسطے کہ یہ ثابت ہے کہ آنحضرت صلی اللہ علیہ وسلم
کان یقرأ فی صلوة الصبح بعد الفاتحة مقدار اربعین آیة او ستین آیة او مائة آیة واحیانا کان یقرأ سورتین واحیانا
صبح کی نماز میں بعد سورہ فاتحہ کے تحقیق چالیس آیتیں یا ساٹھ آیتیں یا سو آیتیں پڑھا کرتی تھے اور یعنی دفعہ سورۂ واحد اور کبھی دو سورتیں تھے
کان یقرأ سورة الروم وقد ثبت حتی ما ذکرنا فی سفر السعادة ان ابن عبد قال کان رسول الله صلی الله علیه وسلم یأمرنا بالتخفیف
سورۂ روم پڑھتے تھے اور یہ ثابت ہو چکا ہے جو کچھ سفر السعادت میں مذکور ہے کہ ابن عبد نے کہا کہ رسول اللہ صلی اللہ علیہ وسلم ہم کو تخفیف کی فرما دیتے تھے
ویؤمنا بالمعوذتین ویعلم من هذا ان قراءة والصافات مر یاب التخفیف الذی امر به النبی صلی الله علیه وسلم وادنی ما
اور آپ المعوذتین والصافات پڑھتے اس سے معلوم ہوتا ہے کہ والصافات کا پڑھنا تخفیف میں داخل ہے جسکی نبی صلی اللہ علیہ وسلم فرمائی تھی اور ادنی کم سے کم
یحصل به السنة فی تسبیحات الرکوع والسجود ثلث تلاوی انه علیه الصلوة والسلام قال اذا رکع احدکم فلیقل
اور سجود کی تسبیحات میں ادنی درجہ سنت کا تین بار ہے اسواسطے کہ روایت ہے کہ نبی علیہ السلام فرماتے تھے جب کوئی رکوع کرے
ثلث مرات سبحان ربی العظیم وذلك ادناه واذا سجد فلیقل سبحان ربی الاعلی ثلث مرات وذلك ادناه والمراد فی
تو تین بار سبحان ربی العظیم کہے اور جب سجدہ کرے تو تین بار سبحان ربی الاعلی کہے اور یہ ادنی درجہ ہے اور مراد یہ ہے کہ ادنی درجہ
یحصل به السنة وذلك یکره النقص عن الثلث وان زاد علی الثلث فهو افضل الا ان الثلث اذا کان الامام فی فلاشك
جسمیں سنت ادا ہو جاوے اور اسپر بھی تین بار سے کم کہنا مکروہ ہے اور اگر تین بار سے زیادہ کہے تو افضل ہے اسمیں کوئی شک نہیں ہے اور درجہ بڑا تو بیشک
ان الزیادة علیه ادنی تکون افضل لکن الامام لا یزید علی الثلث الا برضی الجماعة فاذا زاد بر رضاهم فالسنة ان یختم
ادنی مرتبہ پر زیادہ کہنا افضل ہوگا پر امام تین بار سے زیادہ بدون مرضی جماعت کی نہ بڑھاوے پھر جب اوکی مرضی سے زیادہ بڑھاوے تو یہ مسنون ہے یہی کہ طاق پر
علی وتر وهو اما خمس او سبع لان الثلث لما کان الادنی وکان المستحب لا یتاران یکون الاوسط خمسا او الاکمل
ختم کرے اور وہ یا تو پانچ ہے یا سات اسمیں کوئی تین مرتبہ جب ادنی بڑھا اور ایشار بہر حال مستحب ہی تو مناسب ہوا کہ پھیکا درجہ پانچ دفعہ ہو اور کامل مرتبہ
سبعا ویکره للامام ان یجلس هنیهة بعد التسلیم من کمال اقل السنة فی تسبیحات الرکوع والسجود وقراءة التشهد لکن لو رفع الامام راسه
سات دفعہ اور امام کو مکروہ ہے کہ جلدی کرکر قوم کو اور اٹھ سنت کا رکوع اور سجود کی تسبیحات تین مرتبہ تشہد کی پڑھنی میں پورا نہ کرنے دی لیکن اگر امام رکوع اور سجود میں سے
من الرکوع والسجود قبل ان یسبح المقتدی ثلثا فانه یسبح ویأتی بالقدر الاولی الا امام من القعدة الاولی الی الرکعة الثالثة قبل ان
اس سے پہلے سے اٹھ جاوے کہ مقتدی تین بار تسبیح کہی تو مقتدی متابعت ہی کرے ان اگر امام قعدہ اولی سے تیسرے رکعت کی طرف اسی پہلی پر لوٹ جاوے کہ

يتم المقتدي التشهد فانه يمنه ثم يقوم وان قام قبل ان يقعده يجوز ولكن لو سلم الامام في المقعدة الاخيرة قبل ان
کہ مقتدی تشہد پورا کرے تو اب مقتدی تشہد پورا کرکے اور کھڑا ہوکر اپنی پہلی پڑھا ہوا دو رکعت پڑھ کر جائے ہی لیکن سجدہ سہو اس پر نہیں
يتم المقتدي التشهد فانه يقعده ثم يسلم وان سلم قبل ان يقعده يجوز ولو سلم الامام قبل اتيان المقتدي بالصلوة
سلام پھیرے کہ مقتدی تشہد پورا کرے تو مقتدی تشہد پورا کرکے اسی طرح پھیرے اور اگر تشہد پورا کرکے اسی طرح سلام پھیر دی تو ہو جائے ہی اور اگر امام نے سہو میں سلام پھیر دیا
وللدعاء يتابعه لانها سنة بخلاف التشهد فانه واجب والمسبوق في بيان صلوة الجنازة والخمسون الخامس المجلس
نماز جنازہ اور دعا کرنے ہی تو اب امام کی متابعت ہی کرے اسلیئے کہ دعا سنت ہی بخلاف تشہد کے کہ یہ واجب ہی مسبوق کا بیان
الجنازة وكيفيتها قال الله تعالى صلى الله عليه وسلم اذا صليتم على الميت فاخلصوا له الدعاء هذا الحديث من حسان
اور اسکی کیفیت کے بیان میں رسول اللہ صلی اللہ علیہ وسلم نے فرمایا جب تم مردہ پر نماز پڑھو تو اسکی لئے خالص دعا کرو یہ حدیث صحیح ہی حسن
المصابيح رواه ابوهريرة وقد ذكرنا في الصلوة على الميت مع اخلاص الدعاء له فيها فلا بد من معرفتها وهي فرض كفاية لقوله
صحیحین میں ہی ابوہریرہ کی روایت سے اور بیشک ہمنے نماز جنازہ کا ذکر کیا تھا اسمیں دعا کے ساتھ میت کی اور اسکی معرفت ضروری ہی اور وہ دلیل ہے اس پر کہ یہ فرض کفایہ ہی
وصل عليهم ان صلاتك سكن لهم فانه تعالى امرها في هذه الاية فتكون فرضا او تماكانت فرضيتها على الكفاية
اور نماز پڑھ ان پر بیشک تیری نماز دلی کی آسودگی ہی کیونکہ اللہ تعالی نے اس آیت میں اسکا امر فرمایا تو فرض ہوگئی اور اسکی فرضیت علی الکفایہ ہے اسی طرح ہی
كان في ايجابها على الجميع استحالة او حرجا فالمكتفي بالبعض ولو كان واحدا لكن لا افضل ان تكون بالجماعة وبقصد
کہ تمام خلق پر واجب کرنی میں تو وہ محال اور حرج ہی لہذا بعض پر اکتفا کیا گیا اگرچہ ایک ہی شخص ہو بہتر افضل یہ ہی کہ نماز جنازہ جماعت سے ہو اور جتنی
كثرتهم لما روى عن ابن عباس انه عليه الصلوة والسلام قال ما من رجل يموت فيقوم على جنازته اربعون رجلا
زیادہ ہو سو بہتر اسلیئے کہ ابن عباس رضی اللہ عنہ سے مروی ہی کہ نبی علیہ السلام نے فرمایا جو میت پر چالیس مرد مؤمن جمع
لا يشركون بالله شيئا الا شفعهم الله فيه وفي حديث الخر رواية ام المؤمنين عائشة انه عليه الصلوة والسلام
کہ شریک نہیں کرتے ہیں کسی کو اللہ کی شفاعت اسکی حق میں مگر ہی یہ شفاعت کرے اللہ اسکی اور حدیث دوسرا ام المؤمنین عائشہ کی روایت سے ہی کہ نبی علیہ الصلوۃ والسلام نے
قال ما من ميت يصلي عليه امة من المسلمين يبلغون مائة كلهم يشفعون له الا شفعهم الله فيه وتسب
فرمایا جو مردہ کہ اوپر ایک جماعت مسلمانوں کی ہو پہونچ سکے سو تک سب کے سب جماعت جاوی نماز پڑھے اور سب اسکی شفاعت کریں تو اسکی حق میں ضرور قبول کرتا ہی اور وجوب
وجوب الميت لا اضافتها اليه اذ يقال صلوة الجنازة وشرط صحتها شرائط الصلوة واسلام الميت وطهارته
اس نماز کا میت کی طرف اضافت کرنا اسکے وجوب کی طرف منسوب ہی کیونکہ صلوۃ الجنازہ کہا جاتا ہی اور اسکی صحت کی لئے نماز کی سی شرطیں ہیں اور مردہ کا مسلمان اور پاک
وكونه امام المصلي وركنها القيام عند عدم العذر واربع تكبيرات والدعاء الا ان الامام يتحملها عن المسبوق
اور نماز پڑھنے والے کے سامنے ہونا اور اس نماز کا رکن قیام ہی اگر کوئی عذر نہ ہو اور چار تکبیریں اور دعا انتہائی کرام مسبوق کا لاحق ہونا کافی ہوجاتا ہی
فانه اذا خشي ان ترفع الجنازة يترك الدعاء ويكتفي بالتكبيرات ولو ترك واحدة من هذه التكبيرات لا يجوز
پس جب یہ خوف ہو کہ جنازہ اوپر اٹھا لیگی تو دعا موقوف کی اور تکبیرات پر کفایت کرے اور اگر کوئی ان چاروں تکبیرات میں سے ایک تکبیر چھوڑ دے تو اسکی نماز
صلوته لكون كل تكبيرة منها قائمة مقام ركعة ولهذا قيل ان امام كل مصر الظهر في محل الدعاء ينبغي ان يكون بعد
جائز نہوگی اسواسطے کہ ہر تکبیر قائم مقام ایک رکعت کی ہی اور اسلیئے کہا گیا ہی کہ ہر شہر کا امام کہ جس ظہر کی چاروں اور دعا کا بھی مناسب یہ ہی کہ تین تکبیر پڑھ
ثلث تكبيرات لكون البداية بالثناء على الله تعالى ثم بالصلوة على النبي صلى الله عليه وسلم سنة الدعاء وارجح
کے بعد ہو اسواسطے کہ اول اللہ تعالی کی ثنا ہر دعا سے پہلے کی جاتی ہی پھر نبی صلی اللہ علیہ وسلم پر درود
للقبول فيلزم ان يكون بعد التكبيرة الاولى الثناء على الله تعالى كما في سائر الصلوات وبعد التكبيرة الثانية الصلوة
قبولیت کا ہی اس لئے لازم یہ ہی کہ پہلی تکبیر کی بعد اللہ کی ثنا ہو جیسا کہ تمام نمازوں میں ہوتی ہی اور دوسری تکبیر کی بعد نبی صلی اللہ علیہ پر

على النبي صلى الله عليه وسلم كما في ما بعد التشهد وبعد التكبيرة الثالثة الدعاء لنفسه وللميت ولسائر المؤمنين
درود جو دعا جیسی تشہد کی بعد پڑھتی ہیں اور تیسری تکبیر کی بعد دعا اپنی حق میں اور مردہ کی اور تمام مومنین کی اور اسطی

وبعد التكبيرة الرابعة التسليم وليس بعدها دعاء سوى السلام كما انه اذا انتظل وذلك بالسلام كالغير وبموتى
اور چوتھی تکبیر کی بعد سلام اور اسکی بعد سوا سلام کی کوئی دعا نہیں ہی اسلئے کہ اب وقت نماز سے خارج ہو چکا ہی سوتی خارج ہو جاتی ہی جیسے نماز

به الميت مع القوم وصفة الدعاء ان يقول اللهم اغفر لحينا وميتنا وشاهدنا وغائبنا وصغيرنا وكبيرنا
سلام میں قوم کیساتھ مردہ کی نیت کرے اور دعا یہ پڑھی الٰہی بخشدے ہماری جیتی کو اور مردہ کو اور ہماری حاضر اور غائب کو اور چھوٹی اور بڑی کو

وذكرنا وانثانا اللهم من احييته منا فاحيه على الاسلام ومن توفيته منا فتوفه على الايمان وخص هذا
اور مرد اور عورت کو الٰہی ہم میں جس کو تو زندہ رکھی تو اسکو اسلام پر زندہ رکھ اور ہم میں جسکو تو موت دیوی تو اسکو ایمان پر موت دیوی اور اس مردہ کو

الميت بالروح والراحة والرضوان اللهم ان كان محسنا فزد في احسانه وان كان مسيئا فتجاوز عنه
ساتھ اکرام اور راحت اور اپسندیدگی کی خاص کر الٰہی اگر یہ نیکو کار ہی تو اسکی بھلائی زیادہ کردی اور اگر گنہگار ہی تو اسکو معاف کر

ولقنه الامر والبشرى والكرامة والزلفى برحمتك يا ارحم الراحمين وتجوز غيره من الادعية اذ ليس له دعاء
اور اسکو امن اور بشارت اور عزت اور قربت اپنی رحمت سے عنایت کر اے سب سے زیادہ مہربان اور اور اسی طرح اور بھی دعائیں جائز ہیں اسلئے کہ انمیں کوئی دعا

معين وان كان الميت صبيا او مجنونا لا يستغفر لهما اذ لا ذنب لهما بل يقول بعد قوله ومن توفيته منا
معین نہیں ہی اور اگر وہ میت بچہ ہو یا دیوانہ ہو تو انکی نہ آمرزش کی دعا نہیں چاہی اسواسطے کہ انکی حق میں کوئی گناہ نہیں ہی بلکہ اس قول کی بعد میں تو فیته منا

فتوفه على الايمان اللهم اجعله لنا فرطا واللهم اجعل اجرا وذخرا واللهم اجعله لنا شافعا ومشفعا برحمتك
فتوفہ علی الایمان یہ دعا پڑھی الٰہی اسکو ہمارا کل کی میر منزل بنادی الٰہی ہماری اسکی محنت کا پھل اور سامان بنادی الٰہی اسکو ہماری شفاعت کی سفارش قبول کیجیو بنادی اپنی

يا ارحم الراحمين ومن جاء بعد الامام للاقتداء لا يكبر بل يمكث حتى يكبر الامام الثانية فيكبر معه ويكون
رحمت سے اے سب سے زیادہ مہربان اور جو شخص ایسی وقت اوی کہ امام تکبیر تحریمہ کہ چکا ہو تو یہ بھی تکبیر شروع کری بلکہ اتنی ٹہراہی کہ امام دوسری تکبیر کہی پھر امام کیساتھ تکبیر کہی

هذا التكبير في حقه تكبيرة الافتتاح فيصير مسبوقا بتكبيرة فاذا سلم الامام يقضيها قبل ان ترفع الجنازة و
یہ تکبیر اسکی حق میں بجای تکبیر تحریمہ کی ہوگی سو یہ شخص بخلاف اس تکبیر کی مسبوق ہوگا جسنے پیچھے سلام پھیری تو اسکو جنازہ کی اوٹھنی سی پہلی تکبیر کہنی ہی اور

ان جاء بعد ما كبر الامام تكبيرتين لا يكبر حتى يكبر الامام الثالثة فيكبر معه فيصير مسبوقا بتكبيرتين فاذا سلم
اگر ایسی وقت آیا کہ امام دو تکبیر کہہ چکا ہی تو بھی اتنی تکبیر نہ کہی کہ امام تیسری تکبیر کہی اب اوسکی بہتر تکبیر کہی پھر وہ تکبیر کہی تو مسبوق ہوا پھر جب امام سلام پھیری

الامام يقضيهما قبل ان ترفع الجنازة وان جاء بعد ما كبر الامام ثلثا لا يكبر حتى يكبر الامام الرابعة فيكبر معه فيصير
تو وہ دو تکبیریں جنازہ کی اوٹھنی سی پہلی قضا کری اور اگر ایسی وقت آیا کہ امام تین تکبیر سی فارغ ہو چکا تو بھی تکبیر نہ کہی الٰہی امام اچھا تکبیر کہے اب اوسکی ساتھ تکبیر کہی سو یہ شخص

مسبوقا بثلث تكبيرات فاذا سلم الامام يقضيهن متواليه بلا دعاء قبل ان ترفع الجنازة اذا رفعت قبل
تین تکبیروں کا مسبوق ہوگا پھر جب امام سلام پھیری تو تکبیریں پے در پے بغیر دعا کی جنازہ کی اوٹھنی سی پہلے قضا کری الٰہی سو اگر جنازہ تکبیریں پوری ہوئی سی پہلے

تمامهن ينتظر صلاته وان جاء بعد الامام الرابعة فقد فاتته صلوة الجنازة بخلاف من كان حاضر
اور تمامیں گی تو اوسکی نماز باطل ہو جاوی گی اور اگر ایسی وقت آیا کہ امام چوتھی تکبیر کہہ چکا تو اوسکی نماز جنازہ کی فوت ہوئی بخلاف اوسکی جو حاضر صف میں

قائما بالصف ولم يكبر مع الامام لغفلته او لكونه مشغولا بالصلوة فانه يكبر ولا ينتظر تكبيرة الامام لانه
کھڑا ہو اور امام کی ساتھ تکبیر نہ کہی بسبب غفلت کی یا نیت کی مشغول ہونے کی نماز میں یا یہ سو یہ شخص تکبیر کہی الٰہی کی تکبیر کہنی کا منتظر نہ رہی کیونکہ یہ شخص

بمنزلة المدرك لتلك التكبيرة اذ لا يمكنه ان يكبر معه الا بجر وان لم يكبر الا ولى حتى يكبر الامام الثانية
مولیٰ اس تکبیر کا مدرک ہی اسواسطے کہ امام کی ساتھ بدون جر کی تکبیر نہیں کہہ سکتا اور اگر اسنی تکبیر اولیٰ نہ کہی اتنی کہ امام فی دوسری تکبیر کہدی

یکبر

یکبر مع الامام ولا یکبر للاولی حتی یسلم الامام لانه لو کبر للاولی یکون قضاء والمسبوق لا یشتغل بقضاء ما فاته مسبوق
ترجمہ: امام کے شامل تکبیر کہی اور تکبیر اولیٰ نہ کہی جب تک کہ امام سلام پھیرے اولیٰ کو اگر وہ تکبیر اولیٰ کہے گا تو قضاء ہوگی کیونکہ مسبوق کی اگر شروع کی نماز فوت ہو جائے تو قضاء ہوتی ہے
قبل فراغ الامام وان لم یکبر حتی یکبر الامام اربعا یکبر هو للافتتاح قبل ان یسلم الامام واذا سلم الامام یکبر ثلاثا
پہلی کہنا چاہئے اور اگر تکبیر اولیٰ نہ کہی تو نماز چار ہوئی کہ امام چار ہی پورے کرے گا پس جب یہ شخص امام کی سلام سے پہلی تکبیر اُٹھائے گی اور بعد سلام پھیرنے کے تو تین تکبیریں
متتابعا بلا دعاء قبل ان ترفع الجنازة وان کبر مع الامام التکبیرة الاولی ولم یکبر الثانیة والثالثة ثم کبر هو ثلاثا لم یکبر
پڑھ لیں۔ اور دعا کی جنازہ کی دعا نہیں ہے پہلی ہوئی اور اگر امام کے ساتھ تکبیر اولیٰ تکبیر کہی دوسری اور تیسری تکبیر نہ کہی تو پہلی سے دوسری تکبیر تک نہ پڑھے پھر امام کی ساتھ
مع الامام الرابعة وقال ابو یوسف من جاء بعد ما کبر الامام تکبیرة الافتتاح یکبر کما جاء ولا ینتظر التکبیرة الثانیة
چوتھی تکبیر کہی اور امام ابو یوسف کہتے ہیں جو شخص ایسی وقت آیا کہ امام تکبیر کہہ چکا تو آتی ہی تکبیر کہہ کر شامل ہو جاوے اور دوسری تکبیر کا منتظر نہ رہے
قال ابراهیم الحلبی وشرح المنیة ویقوله ناخذ وان جاء بعد ما کبر الامام الرابعة یکبر للافتتاح قبل ان یسلم
ابراہیم حلبی منیہ کی شرح میں کہتا ہے اور ہمنی انکا ہی قول لیا ہے اور اگر ایسی وقت آیا کہ امام چوتھی تکبیر کہہ چکا تو امام کی سلام سے پہلی تکبیر افتتاح کہی
الامام واذا سلم یقضی ثلث تکبیرات عنده قال ابراهیم الحلبی وعلیه الفتوی ومن دفن قبل ان یصلی علیه یصلی
اور جب امام سلام پھیرے تو تینوں تکبیریں قضا کرے امام ابو یوسف کے نزدیک ابراہیم حلبی کہتا ہے اور اسی پر فتویٰ ہے اور جو مردہ نماز جنازہ کی پہلی دفن ہو گیا ہو تو اس کی
علی قبره ما لم یتفسخ او قامة للواجب بقدر الامکان والمعتبر فی معرفة عدم تفسخه اکبر الرای علی الصحیح لانه
قبر پر نماز پڑھی جب تک کہ پھٹ نہ جائے یا واجب ادا ہو جاوے بقدر امکان اور مختار مذہب پر غالب رائے کی معتبر ہے اصلی کہ یہ حالت
یختلف باختلاف الازمان من الحر والبرد وباختلاف حال المیت من السمن والهزال وأولی الناس بالامامة فی الصلاة
باعتبار اختلاف زمانہ گرمی اور جاڑے کی اور باعتبار اختلاف حال مردہ کی موٹاپا اور دُبلے پن میں کیساں نہیں ہوتی اور نماز جنازہ کی امامت کی
علیه السلطان ان حضر ثم القاضی ثم امام الحی ثم الولی علی ترتیب العصبات فی الارث فان سبب العصوبة فیه
سلطان ہی اگر بروقت موجود ہو پھر قاضی پھر امام قوم کا پھر ولی ترتیب عصبات وراثت کی اعتباری ہے بیشک سبب عصوبت کا وارث ہے
اوکالنوبة ثم الاقرب فالاقرب ثم العمومة واذا استوی الکل الیه یجوز لهم ان یأذن لغیره ان یصلی علیه ولیس لغیره
اول، موت ہی پر نوبت پھر اقرب پھر عمومت اور جب قرابت کے سبب حق بڑھ چکی تو اولیاء کو اختیار ہے کہ امامت کسی کو دیں یا اور کسی کو اجازت دیدیں اور دوسرے کو
ان یصلی باذنه وان صلی غیره بغیر اذنه فلهم ان یعیدوا ثانیا وبعدها صلی علیه هو او من کان مقدما علیه من
یہ اختیار نہیں ہے کہ اول کی اجازت نماز پڑھ لی ہو اور اگر غیر شخص نے بی اجازت نماز پڑھا دی تو ولی کو اختیار ہے کہ جائز ہے تو اب پھر پڑھا دیں اور اگر ولی یا مقدم ولی نے
السلطان او غیره لا یصلی علیه غیره اذ صلاة من هو اولی بتادی حق المیت ویسقط فرض الصلاة فلو صلی علیه غیره
سلطان وغیرہ نماز پڑھ چکا ہو تو اب کسی کو اختیار اعادہ کا باقی نہیں اس لیونکہ نماز میت کی ادا ہی فرضیت نماز جنازہ کی ادا ہو چکی اب
بعده یکون نفلا والتنفل بها غیر مشروع ویکره ان صلی علیه مرة فی اذن الولی لا یصلی علیه مرة اخری مع الولی او
بعد کے پڑھنے سے نفل ادا ہوگی اور نفل نماز جنازہ کی شرع میں ثابت نہیں ہے اور مکروہ ہے کہ ولی کی اجازت سے ایک بار نماز جنازہ پڑھ چکا ہو تو دوسری دفعہ ولی کی
او صی بان یصلی علیه فلان فالوصیة باطلة ولیس له ان یصلی علیه الا برضی ولیه وان لم یکن له ولی فالجیران اولی
اور اگر مردہ نے وصیت کی ہو کہ فلاں نماز جنازہ پڑھے تو وصیت باطل ہے ولی کی رضامندی کے بغیر نہیں ہے اور اگر میت کا کوئی ولی نہیں ہے تو ہمسائے اولیٰ ہیں
ویقوم الامام بحذاء صدر المیت ذکرا کان المیت او انثی کان الضرب الشرف الاعضاء فی البدن کذا فی مع القدیر الذی
اور امام میت کے سینہ کے مقابل کھڑا ہو مرد ہو مرد ہو یا عورت ہو یا اسقطی کہ سینہ بدن میں سب اعضاء سے اشرف ہے اسواسطے کہ سینہ میں دل ہے
فیه نور الایمان فیکون القیام بازائه اشارة الی ان الشفاعة له انما تکون لاجل ایمانه یغفر ربه عن عصیانه
جسمیں ایمان کا نور ہے تو اسی کے مقابل کھڑا ہونا اسی امر کی طرف اشارہ ہے کہ شفاعت اسکو اس کے ایمان کی وجہ سے ہوگی تاکہ اسکے خطاؤں کو اسکے پروردگار درگذر کرے

ولو وضعوا امرأۃ المیت متأخرا بہا الامام یجوز لکن لو لعمدہ یکونون مسیئین ویستحب ان یصفوا ثلثۃ صفوف
اور اگر مرد نہ ہوں تو عادت کا قصد امام کی بائیں جانب تک متصل کرے اور مقتدی پیچھے کھڑے ہوں اور اگر جنازہ حاضر ہو تو اب کھڑے ہی رہیں اور مکروہ ہے ایسا کرنا اور مستحب یہ ہے کہ تین صفیں بنا دیں
حتی لو کانوا تسعۃ یقدم احدھم للامامۃ ویقف ثلثۃ ورأسہ واثنان ورأسھم وواحد ورأسھما وافضل
یہاں تک کہ اگر نو ہوں تو ایک شخص امام کے آگے بڑھے اور تین اس کے پیچھے اور دو اور ان کے پیچھے اور ایک دو ان کے پیچھے
الصفوف فی صلوۃ الجنازۃ اخرھا وفی سائر الصلوات اولھا ولو حضر المیت صبیحۃ یوم الجمعۃ یکرہ تاخیرہ الی
تمام صفوں کی نسبت افضل ہے پہلی صف اور تمام نمازوں میں پہلی صف ہوتی ہے اور جنازہ جمعہ کے دن صبح کی وقت تیار ہو گیا تو جمعہ کی وقت تک تاخیر کرنا مکروہ ہے
وقت الجمعۃ لیصلی علیہ جمع عظیم بعد الجمعۃ ولا یجوز الصلوۃ علیہ عند طلوع الشمس وعند استوائھا
تاکہ اس پر جمعہ کی بعد جماعت کثیر نماز پڑھی مکروہ ہے اور نہ طلوع آفتاب کے وقت اور نہ زوال کے وقت
وعند غروبھا ان حضر قبل ھذہ الاوقات وان حضر فیھا یجوز من غیر کراھۃ کما تودی کما وجبت کان
اسطرح کہ جس وقت میت حاضر ہوئی اگر جنازہ ان اوقات سے پہلے موجود ہو چکا ہو اور ادا کرنا ان اوقات میں ناجائز ہو جیسا کہ عصر کا وقت ہو اور جنازہ اب حاضر ہوا ہے تو اس وقت
الوجوب بالحضور وھو افضل والتاخیر مکروہ لقولہ علیہ السلام لثلث لا تؤخر وذکر منھا الجنازۃ ولو حضر بعد
جنازہ کی موجود ہونے کی وجہ سے نماز فرض ہوئی تھی یہ افضل ہی ہے اور تاخیر مکروہ ہی اسی وجہ سے رسول اللہ صلی اللہ علیہ وسلم کی حدیث کا مضمون ہے کہ تین چیزوں کو تاخیر نہ دو اور ان میں جنازہ کو ذکر فرمایا اور اگر جنازہ بعد
غروب الشمس بدأ بالمغرب ثم بصلوۃ الجنازۃ ثم بسنۃ المغرب وقیل یقدم سنۃ المغرب ایضا ویکرہ الصلوۃ علی
غروب آفتاب کی بعد حاضر ہوا تو پہلے نماز فرض مغرب پڑھے پھر جنازہ کی نماز پڑھے پھر سنت مغرب اور کوئی کہتا ہے کہ سنت مغرب کو بھی پہلے پڑھیں اور جنازہ کی نماز مسجد میں
الجنازۃ فی المسجد ان کانت الجنازۃ فیہ طن کانت الجنازۃ ولا امام وبعض القوم خارج المسجد والباقی فیہ
مکروہ ہے اگر جنازہ مسجد کے اندر ہو اور امام اور کچھ لوگ مسجد سے باہر ہوں اور باقی مسجد میں ہوں
لا یکرہ ولو کان الامام علی غیر طھارۃ والقوم علی طھارۃ تعاد الصلوۃ لعدم صحتھا واما لو کان الامام علی طھارۃ
تو کراہت نہیں ہے اور اگر امام علیہ السلام یا مقتدی بے وضو ہو اور تمام قوم باوضو ہو تو اعادہ واجب ہے یہاں تک کہ اگر نماز جنازہ پڑھ چکے اور امام باوضو ہو
والقوم علی غیر طھارۃ فلا تعاد لان صلوۃ الامام صحیحۃ وبھا یتم حق المیت ویسقط فرض صلوۃ الجنازۃ لعدم
اور قوم تمام بے وضو ہو تو اعادہ نہ ہو گا اسلئے کہ امام کی نماز صحیح ہو گئی ہی اور میت کا حق ادا ہو گیا اور فرضیت ساقط ہو گئی اور نہ ہی اعادہ کا حکم ہو گا
کون الجماعۃ شرطا فیھا وان لم یوجد من یصلی علیہ من الرجال وصلت علیہ النساء وحدھن جماعۃ یجوز
کیونکہ اس نماز میں جماعت شرط نہیں ہی اور اگر مرد میں سے کوئی نماز نہ پڑھے اور صرف عورتوں نے جماعت کر کے نماز پڑھی تو جائز ہے
وان امت المرأۃ الرجال فیھا لا تعاد لان صلوۃ الرجال وان کانت فاسدۃ لکن صلوتھا صحیحۃ وبھا یتم حق المیت
اور اگر عورت نے جنازہ میں مردوں کی امامت کی تو اسلئے کہ مردوں کی نماز اگرچہ فاسد ہو گئی ہے لیکن عورت کی نماز تو صحیح ہوئی اور میت کا حق ادا ہو گیا
وینادی فرض صلوۃ الجنازۃ فلا تعاد لان تکرارھا غیر مشروع عندنا ومن ولد وظھر منہ عند ولادتہ
اور نماز فرض ادا ہو گئی پھر اعادہ نہ ہو گا اسلئے کہ اس کا مکرر شروع میں ہمارے نزدیک مشروع نہیں ہے اور جو بچہ پیدا ہوا ہو اور اس میں زندگی کی علامت ظاہر ہوئی ہو
ما یدل علی حیوتہ من الفم وصوت او تحریک عضو یسمی ویغسل ویصلی علیہ وان لم یظھر منہ عند ولادتہ
کوئی نشان زندگی کا معلوم ہو جیسے رونا چلانا یا کسی عضو کا ہلانا تو اس کا نام رکھا جائے گا غسل دیا جائے گا اور نماز جنازہ پڑھی جائے گی اگرچہ پیدا ہوتے ہوئے
ما یدل علی حیوتہ لا یصلی علیہ واختلف فی تسمیتہ وغسلہ والختار انہ یسمی ویغسل ویلف فی خرقۃ
کوئی نشان زندگی کا ظاہر نہ ہوا تو اس پر نماز جنازہ نہ پڑھی جائے گی اور اس کا نام بھی نہ رکھا جائے گا اور اس میں اختلاف ہے کہ نام رکھا جائے یا نہ رکھا جائے اور اس کو غسل دیا جائے یا نہ دیا جائے اور کپڑے میں لپیٹ کر
ویدفن ذکرہ اما لبقی آدم وکر سبی صبی وعاش ان لم یسب معہ احد ابوہ یصلی علیہ لکونہ تبعا للسابے
دفن کر دیا جائے اس کا نام رکھنا اور اس کو غسل دینا اور نماز جنازہ پڑھنا اس کی وجہ سے ہے کہ اگر آدمی اور اس کا شہادہ کا بالغ کافر اسلام لائے تو اس کا بھی یہی حکم ہے اور اگر بچہ کافر کو قید کر کے لائے اور بچہ کے ساتھ اس کا باپ نہ ہو تو بچہ کافر ہی ہے

والا راد ان سوء حمد ابو بہ لا یصلی علیہ لکونہ کافرا بتعالم سوء مہ من احد ابو بہ الا ان یقر ھو الاسلام وھو
یاد رکھو کہ اگر وہ کہے یا مارنے کے ساتھ کفر کا ارادہ ہو یا ماں باپ میں سے کسی ساتھ گفتگو ہو کسی قسم کا ہو وہ کافر ہو جائے گا اگرچہ وہ کہے اسلام لاتا ہوں لیکن اسلام لانا ثابت نہ ہوگا
یعقل صفتہ المذکورۃ فی قولہ علیہ الصلوۃ والسلام فی جبریل علیہ السلام حین سالہ عن الایمان ان تؤمن باللہ وملئکتہ وکتبہ و
اسلام کی صفت جو اس حدیث میں مذکور ہوئی جان لو کہ جس علیہ السلام سے جب آپ سے پوچھا تھا کہ ایمان کیا ہے تو فرمایا تصدیق کرنی اللہ پر اور اس کے
رسلہ والیوم الاخر والقدر خیرہ وشرہ او تسلم من سوء مہ من احد ابو بہ فحینئذ یصلی علیہ اذ قد جاء فی الخبر ان الولد
رسولوں کا اور قیامت کے دن کا اور تقدیر کی اچھائی اور برائی کا یا اسلام کرے کافر ماں باپ میں سے کسی کے ساتھ تو تو وہ بھی مسلمان ہوگا اس لیے اس پر نماز پڑھی جائے گی کیونکہ
یتبع خیرالابوین دینا وان مات فی دار الاسلام بعد مرت ابیہ فیہا لا یصلی علیہ لتقر التبعیۃ بموت ابیہ وھو مات فی المنعۃ
حدیث میں آیا ہے کہ بچہ دین میں ماں باپ میں سے اچھے کے تابع ہوتا ہے اور اگر وہ بچہ اسلام میں مرا ماں باپ کے بعد اور اسلام ہی میں مرا تو اب تابعیت ختم ہو گئی باپ کے مرنے سے اور وہ مرا ہے دار الاسلام میں جبکہ اس کا باپ کافر تھا اس لیے اس پر نماز نہ پڑھی جائے گی
ولم یکن فی قریہا الا الیہود والنصاری یغسل ویکفن ویصلی علیہ ویلقی فی البحر وان قتل فی حد او قصاص لم یصل علیہ لما روی ان ماعزا
اور اگر نہ ہو مدینہ میں مسلمان سوائے یہود و نصاریٰ کے اور وہ مرا تو غسل دیا جائے گا اور کفنایا جائے گا اور نماز پڑھی جائے گی اس پر اور پھینکا جائے گا دریا میں اور اگر وہ مرا حد میں یا قصاص میں تو نماز نہ پڑھی جائے گی اس پر
لما رجم جاء عمہ الی النبی صلی اللہ علیہ وسلم فقال یا رسول اللہ قتل ماعزا یقتل الکلاب فما تامرنی فی امرہ فقال النبی علیہ الصلوۃ
جب ماعز کو رجم کیا تو اس کے چچا نبی صلی اللہ علیہ وسلم کی خدمت میں آکر پوچھا کہ یا رسول اللہ ماعز کو کتے کی موت مارا گیا اب آپ حکم ہو کر دیں ہم کیا کریں علیہ الصلوۃ
والسلام لا تقل ھذا لانہ تاب توبۃ لو قسمت علی اھل المدینۃ لوسعتہم اذھب فاغسلہ وکفنہ وصل علیہ ومن یقتل من
والسلام یہ نہ کہو اس لیے کہ اس نے توبہ کی ہے اگر توبہ کی ہوتی اس کی ساتھ مدینہ کے لوگوں کے تو کافی ہو جاتی سب کو تم جاؤ اس کو غسل دو اور کفن پہناؤ اور جو شخص
البغاۃ وقطاع الطریق لا یغسل ولا یصلی علیہ لما روی ان علیا رضی اللہ عنہ لم یغسل البغاۃ ولم یصل علیہم ولقتلی الجمل
باغیوں اور ڈاکوؤں میں سے باغیوں کو غسل نہ دیا جائے گا اور نہ نماز پڑھی جائے گی ان پر اور ڈاکوؤں کو غسل دیا اور نماز پڑھی ہے پہچانے ہوئے لوگوں نے جو کہ
کفارا فقال لا بل ھم بغوا علینا الشارع الیہ انما ترک غسلہم والصلوۃ علیہم لبغیہم لیکون عقوبۃ لھم وزجرا لغیرھم قیل ھذا
یہ لوگ کافر ہیں یا نہیں بلکہ یہ ہم پر سبقت لے گئے ہیں اور ہم سے لڑائی میں کہ انہوں نے ہم پر حملہ کیا تو آپ نے فرمایا کہ ان کو غسل نہ دو نہ نماز پڑھو ان پر یہ سزا ہے ان کے لیے
فی حق من یقتل فی حال المحاربۃ فلہ ان تضع الحرب اوزارھا اما لمن یقتل بعد ثبوت یدہ علیہ فانہ یغسل ویصلی علیہ وفی
اور جو شخص مارا گیا ہے حالت جنگ میں تو ہتھیار رکھ دیتے ہیں لڑائی والے اور جو شخص مارا گیا ہے بعد ثابت ہونے قابو کے اس پر تو غسل دیا جائے گا اس پر اور نماز پڑھی جائے گی اس پر اور
الزیلعی ھذا تفصیل حسن ان بدء الکبار من الشائع منشأ حدا حکم المقترفین بالمعصیۃ حکم اھل البغی وکذلک حکم
کہتا ہے زیلعی یہ تفصیل اچھی ہے کہ اگر بڑوں کی طرف سے شروع ہوئی ہو لڑائی تو حکم ان کا حکم باغیوں کا ہے اور جاری ہوئی ہو لڑائی معصیت کے مقتولوں کو حکم ان کا حکم باغیوں میں سے اہل بغی کا ہے
الواقفین للناظرین الیہم او اصابہم حجر او سہم وانتوا فی تلک الحالۃ لا یصلی علیہم وان ماتوا بعد تقرقم یصلی علیہم وتبرز بقتل
کھڑے ہوئے ہیں دیکھنے والوں کے لیے یا لگا ہے ان کو پتھر یا تیر حالانکہ وہ لڑائی میں مشغول ہیں مر جاوے تو نماز جنازہ نہ پڑھی جائے گی ان پر اور اگر وہ چلے جائیں لڑائی سے پھر مر جاویں تو نماز پڑھی جائے گی ان پر اور ظاہر ہو جائے گا
نفسہ عمدا یصلی علیہ عند ابی حنیفۃ ومحمد خلافا لابی یوسف لانہ وان کان باغیا علی نفسہ لانہ عزم سام فی الارض بالفساد
قتل کرنا اپنی جان کا عمداً ابو حنیفہ اور محمد کے نزدیک اور ابو یوسف کے نزدیک نماز پڑھی جائے گی اس پر اگرچہ شخص مذکور اپنی جان پر باغی ہے کیونکہ وہ ملک میں پھرنے والا ہے فساد مچانے کے لیے
بل وھو اسعی فی کساد ثواب المسلمین ومن یقتلہا لا یسمع ولا یحق بالبغاۃ ویتردی من الجبل او یتردی من الجبل او یقتل نفسہ ھذہ یغسل ویصلی
بلکہ وہ تو سعی کرتا ہے مسلمانوں کے ثواب کو برباد کرنے میں اور جو شخص باغیوں کے ساتھ نہیں ملا اور پہاڑ سے گر کر مر گیا یا اپنے تئیں پہاڑ سے گرا کر مار ڈالا یا کسی اور طرح سے اپنے تئیں ہلاک کر ڈالا تو اس کو غسل دیا جائے گا اور نماز پڑھی جائے گی اس پر
ومن یقتلہ اھل الحرب او اھل البغی او قطاع الطریق ولم یکن جنبا لا یغسل لکونہ شہیدا بل یصلی علیہ ویدفن مع ثیابہ
اور جو شخص مارا گیا ہے اہل حرب یا باغی یا ڈاکوؤں میں سے اور وہ جنبی نہ تھا تو غسل نہ دیا جائے گا کیونکہ وہ شہید ہے بلکہ نماز پڑھی جائے گی اس پر اور دفن کیا جائے گا اس کے کپڑوں کے ساتھ
قتل فی الاسلام یمین جنس الکفر کالفرور والحشو والخمر والفلنسوۃ فلان کان علیہ من الثیاب ما قصد اعن کفن السنۃ زاد علیہ
مثل قتل کرنے کے ہے اسلام میں جنس کفر کا جیسے پوستین اور لباس پشمینہ کا اور حشو اور شراب اور ٹوپی اس لیے کہ اگر کفن سنت سے زیادہ کفن

وان کان مرتدا لم یغتسل منه ولم یصل علی عضو منه اذا کان فی حکم الکل بان یوجد اکثر المیت او
اور اگر مرتد بھی ہو تو اس سے غسل نہ کرے دین
اور مقتول کی حضور نماز نہیں ہاں جب ہی کہ وہ عضو کل کے حکم میں ہو اسطرح کہ آدھی سے زیادہ ہو

نصفه مع رأسه بخلاف الوجد رأسه ونصفه مشقوقا بالطول فانه لا یغسل ولا یصلی علیه والصلوٰۃ
سر سمیت آدھا ہو
بخلاف اس مقتول کی جسکا فقط سر یا منہ آدھی یا اکثر طول کی جانب سے چرا ہوا ہو یا کسی کا پیٹ نصف یا اور سوا ہو

یترک علی حفیرته ثلثة ایام عقوبة له وزجرا لغیره ثم ما تم له ثلثة ایام یخلی بینه وبین اهله لیدفنوه ولو
تین دن تک اسی گڑھے میں چھوڑ رکھا ہے اور سکو بھی سزا دی
اور اور لوں کی اس طرف سے ہیز جب تین دن تک اسی طرح پڑا رہے جاوین تو اسکی وارثوں کو اجازت دین تاکہ اسکو دفن کرین اور اگر

مات کافرا ولم یکن له ولی من الکفار وله قریب مسلم یغسله المقریب المسلم ویدفنه لما روی ان علیا لما مات ابوه
کوئی کافر مر جاوے اور اسکا کوئی کافر وارث نہو اور اسکا مسلمان ہو تو وہ ہی مسلمان اسکو غسل دی کر دیدی
کیونکہ روایت ہی کہ علی جب اپنے باپ مرگیا

جاء الی النبی صلی الله علیه وسلم فقال یا رسول الله ان عمك الضال قد مات فقال له النبی صلی الله علیه وسلم
تو نبی صلی اللہ علیہ وسلم کے پاس آئی عرض کیا یا رسول اللہ
آپکا چچا گمراہ مرگیا
آپ نے فرمایا

اذهب فاغسله وکفنه ودوارهٖ لکن لا یغتسل لکفسل المسلم بل یصب علیه الماء ویغسل غسل الثوب النجس من
جاؤ اسکو نہلا
اور کفنا کر
دب دی
یہ اسکو مسلمانوں کی طرح نہ نہلاوین بلکہ اوپر پانی بہادین جیسی کپڑے کو دھوتی ہیں

غیر وضوء ولا بداية من التیامن ویلف فی خرقة من غیر مراعاة سنة الکفن ویحفر حفرة من غیر لحد ویلقی فیها
نہ وضو کرانین اور نہ داہنی طرف سے شروع کرین پھر کپڑے میں لپیٹین کفن میں پوری رعایت سنت کی نہ کرین
اور گڑھے میں لحد کی کھود کر نہ ڈالین

ولا یوضع ویجتهد فی ان لا یدفن مع الکفار لانه لا ینبغی للمسلم ان یتولی لمم بل یخلی بینه وبینهم
اور نہ رکھین اور کوشش کرین کہ کافروں کے ساتھ نہ گاڑیں بلکہ مسلمانوں کے ساتھ گاڑیں
اور مردہ کی طرح نہ اتارین جب جانوروں کو کہ وہ کافروں کو حوالہ کرین اور اگر کافروں میں کوئی وارث ہو تو اسے سپرد کر دین اور اسکو چاہیئے کہ اسکی کفار و مکافر دفن کرے

لیصنعوا به ما یصنعون بموتاهم هذا اذا لم یکن کفره بالامر تداد واما اذا کان کفره بالارتداد فلا یدفن فی اهل
وہ جسطرح اپنے مردوں کو کرتے ہوں سو اسکو کرین یہ جب ہی کہ اسکا کفر ارتداد کا نہو
اور اگر وہ مرتد ہو کہ کافر ہو پس تو اسکی ملت والوں کو جنکی دین میں

الدین الذی انتقل الیه بل یلقی فی حفرة کالکلب بلا غسل ولا کفن یسر الله تعالی النجاة من زوال الایمان بلطفه و کرمه
لگی ہی نہ دیدین
بلکہ کتے کی مثال بلا غسل اور بلا کفن کپڑی میں ڈالدین
الٰہی بحق نزول قرآن سہی ہمیں اپنی لطف و کرم سے آسان کر

المجلس السادس والخمسون فی بیان قوله علیه السلام من کان اخر کلامه

مجلس
چھپن
اس حدیث کی بیان میں
جسکی آخر کلام

لا اله الا الله دخل الجنة قال رسول الله صلی الله علیه وسلم من کان اخر کلامه لا اله الا الله
لا الہ
الا اللہ ہی وہ جنتی ہی
رسول اللہ صلی اللہ
علیہ وسلم نے فرمایا
جسکا بھیجا بول لا الہ الا اللہ ہو

دخل الجنة هذا الحدیث من حسان المصابیح رواه معاذ بن جبل ومعناه ان کل من کان اخر کلامه عند الموت
وہ جنتی ہی
یہ حدیث مصابیح کی حسن حدیثوں میں ہی
معاذ بن جبل کی روایت سے
اسکے معنی یہ ہیں کہ جسکا آخر کلام مرتے وقت کلمہ توحید ہو

کلمة التوحید یدخل الجنة اما قبل ان یعذب بعذنوبه او بعد ان یعذب بقدر ذنوبه فعلی هذا کل من
وہ جنت میں داخل ہوگا
یا تو بی عذاب
اگر خطائیں معاف ہونگیں
یا گناہوں کی مقدار عذاب بھگت کر

یمشی من حیاته ینبغی له ان یکثر الاستغفار ویتوب عن ذنوبه ویستحضر فی ذهنه ان هذا اخر اوقاته
اس جہان کی موافق
جسکو توفیق زیادت کی نہ ہی تو اسکو چاہیئے کہ استغفار بہت کیا کرے
اور اسی کو ہر نماز پر سوچ تو بہ کیا کرے
اور اسی کو دیر بھی خیال کرے کہ دنیا میں میرا یہ میرا یہ وقت آخر ہی

السلام
من الدنیا ویجتهد ان یختم بخیر ویسارع فی قضاء دیونه لئلا یبقی فی قبره مرتهنا بدیونه کما اخبر به النبی علیه الصلوٰۃ
اور یہ بہت کرے کہ اوسکو تمام کرے اور جلدی سے ادا کرے فرض ہیں
اور نماز کی اندر فرض ہیں
الٰہی بحق نبیؐ

قال نفس المؤمن معلقة بدینه حتی یرضی عنه ویبادر فی اداء سائر الحقوق الی اهلها من رد المظالم والودایع والدیون

فرمایا مؤمن کی جان قرض میں لٹکی رہتی ہے جب تک قرض خواہ راضی ہو جاوے اور جلدی سے تمام حقوق والوں کی حق ادا کردی ۔ تا حق لیا ہوا بھیجدی اور امانتیں واپس کردیگا اور قرض

وانستحلال اهله من زوجته وولدیه واولاده وظلمآنه وجبرانه واصدقائه وکل من کان معه معاملة او صحبة

اور اپنی بی بی سے معافی چاہی ۔ اور اپنے ماں باپ اور اولاد اور ظلم اور بے انصافی اور دوستوں اور جس کسی کے ساتھ کچھ معاملہ رہا ہو یا صحبت رہی ہو سب سے معافی چاہے اور

ویوصی بما لا یتمکن من ادائه فی الحال حتی لو کان علیه حق من حقوق الله تعالی کالصلوة والزکوة والصوم والحج

اور جو حق کہ الفور ادا نہیں ہو سکتا اوسکی وصیت کردی یہاں تک کہ اگر اوسکے ذمہ حقوق اسمہ ہوں ۔ جیسی نماز اور زکوۃ اور روزہ اور حج وغیرہ

وغیرها یجب علیه ان یوصی لهذه الحقوق بثلث ماله ان احتیج الیه وان لم یکن علیه حق من هذه الحقوق لا

تو اسمہ واجب ہی کہ وصیت کرے اوسکے ادا ان حقوق کی تہائی مال میں سے اگر ضرورت ہو اور اگر اوسکی ذمہ ایسی حقوق نہیں ہیں ۔ تو اوسکو یہ کرنا

یجب علیه الوصیة بل ینبغی له ان یبتدی فی حال الورثة قائما ان کانوا صغارا فلا افضل له ترک الوصیة وکذلک

کوئی وصیت واجب نہیں ہی ۔ بلکہ اوسکو یہ چاہیئے کہ ورثہ کی حال کو خاطر کرے ۔ کیونکہ اگر ورثہ بچے ہیں ۔ تو افضل یہ ہی کہ وصیت نکرے ۔ اور ایسی ہی

لو کانوا کبارا وهم فقراء ولا یستغنون بحصته من التزکیة کان ترک الوصیة افضل له وان کانوا اغنیاء ولا یستغنون

اگر بالغ ہوں ۔ کیونکہ ایسی محتاج کہ ترکہ میں سی اپنا حصہ لیکر بھی غنی نہ ہوں تو بھی وصیت نکرنی ۔ افضل ہی ۔ اور اگر غنی ہوں ۔ یا کرکے غنی

بحصته من التزکة فالا فضل له ان یوصی بالثلث فیما هو طاعة لا معصیة فیه فیدا خل فیه لیس اولیاء

اپنا حصہ لیکر غنی ہو جاویں تو اب افضل یہ ہی کہ تہائی مال سی کم کی ایسی وصیت کرے جو طاعت ہو اور جسمیں کوئی معصیت نہو ۔ پھر باقی تہائی میں سی ایسی ہی وصیت کرے

ان کانوا فقراء وان لم یکونوا فقراء ولا کانوا اغنیاء فیما یرون وقد لا یستغنون عند الموت فیحتاجون الی الصدقة فالاولی ان یترک شیئا

اگر وہ محتاج ہوں اور اگر محتاج نہوں ۔ بلکہ جو کچھ اپنا سمجھتے ہیں تو ہمنا یہ نسی شروع کری اور مقدار مستغنی کی علم ابو حنیفہ کی نزدیک تو واقعی اوسکی ہی خلاصہ اور نزدیک کی وصایا میں

لکل وارث بعد الوصیة اربعة الاف وتمن الفضل عشرة الاف وبعد الوصیة ینبغی له ان یحسن

کو وصیت کرکر ۔ چار ہزار ہر ایک وارث کی لئی پانچ ہزار ۔ اور فضل سی دسہ ہزار تک ہی کہ دس ہزار پانچیں ہیں اور وصیت کرنی کی بعد ہو سکتا ہی کہ اپنا گمان

ظنه بالله تعالی بانه یرحمه ویغفر ذنوبه ویسکنه فسیح جنانه ویکثر فی ذهنه ان حقیر فی مخلوقاته تعالی

جناب الٰہی میں درست کرکہ کہ ہمہ امید رحمت ہی کہ گناہ بخشیگا اور جنت میں جگہ دیگا اور اپنی دلمیں یہ خیال کری کہ دنیکی مخلوقات میں سب سی کمینہ ہوں

وانه تعالی غنی عن عذابه وطاعته وینبغی له ان یکون مشغولا بقراءة ایات من القرآن العظیم والرجاء

اور اوسہ تعالی کو میری عذاب اور طاعت سی کچھ ہرہ اور نفع نہیں ہی اور چاہیئے کہ قرآن شریف کی وہ آیات جنمیں امید وار ہی ہے اور امید وار ہی پڑہی

او یقرأ ها غیرها عنده وهو یسمع وکذلک یستقرئ احادیث الرجاء او یقرأ غیرها عنده و

یا اسکی پاس اور لوگ پڑہیں یہ سنتا رہی ۔ اور ایسی ہی رجا کی حدیثیں پڑہی ۔ یا اور کوئی اسکی پاس پڑہیں ۔ اور

هو یسمع وحکایات الصالحین واثارهم عند الموت وینبغی له ان یحافظ علی الصلوات الخمس و

یہ سنتا رہی ۔ اور صلحا کی قصتی ۔ اور اوسکی مرتی دم کی حالات سنی ۔ اور اوسکو چاہیئی کہ پنجگانہ نماز کی اور

غیرها من وظائف الطاعات بقدر طاقته فانه اذا عجز عن القیام فی الصلوة یصلی

سوا اوسکی اور طاعت اور وظائف دین کی ۔ طاقت کی موافق محافظت کری جاوی بیشک اگر وہ نماز میں قیام سی تھک رہی

قاعدا برکوع وسجود وان لم یقدر علی الرکوع والسجود یصلی بالایماء قاعدا ویجعل سجوده

تو بیٹہ کر رکوع اور سجود کی ساتھ پڑہی اور اگر رکوع اور سجود کی قدرت نہو ۔ تو بیٹہ کر اشارہ سی پڑہی ۔ اب سجدہ کو بہ نسبت رکوع کی

اخفض من رکوعه لیحصل الفرق بینهما وان لم یقدر علی القعود یصلی بالایماء

پست کری ۔ تاکہ دونوں میں فرق رہی ۔ اور اگر بیٹہی کی قدرت نہو ۔ تو کروٹ پر پڑا ہوا اشارہ سی پڑہی

منہ فلجعلہا مستقلۃ لان الطاعۃ بحسب الطاقۃ لقولہ تعالیٰ لا یکلف اللہ نفسا الا وسعہا وبحسب الفضائل والمناقب

اپنے لیکر اٹھائے عاجت قدرت طاقت ہوتی ہے اس آیت سے تکلیف نہیں معلوم کسی کو مگر جو اسکی گنجائش رکھے اور کوئی بھی جماعت ہو سکتی ہے

حتی لو اعجز عن استعمال الماء یصلی بالتیمم وان کان علیہ نجاسۃ ولو بہا او موضع صلاتہ نجاسۃ وعجز عن ازالتہا یصلی معہا

یہاں تک کہ اگر پانی استعمال کرنے سے عاجز ہو تو تیمم سے نماز پڑھی اور اگر اسکی بدن پر ہو یا کپڑے پر یا جگہ پر جہاں پر نماز پڑھ رہا ہے تو ویسی ہی نماز پڑھے

ولا یترک الصلوٰۃ ولا یؤخرہا عن وقتہا مادام عقلہ ثابتا خوفا من حضور اجل بغتۃ وقد حصل منہ التقصیر فی اتیان

نہ تو نماز کو ترک کرے اور نہ وقت سے نماز پڑھنے میں دیر کرے جب تک کہ اسکی عقل قایم ہو کیونکہ یہ خوف ہے کہ اچانک موت ظاہر ہو جائے کہ قدرت طاقت

ما وجب علیہ بقدر استطاعتہ ولیحذر من التساہل فی ذلک اذ من اقرب القرب ان یکون اٰخر عہدہ من الدنیا التی

واجبات کی ادا کرنے میں قاصر ہو اور اسوقت میں سستی نہ کرے کیونکہ یہ بڑی قربت ہے کہ دنیا میں جو

ھی مزرعۃ الاٰخرۃ التفریط فیہا وجب علیہ اوندب الیہ ولیجتہد فی ختم عمرہ بأکمل الحالات ولیوص اھلہ واصحابہ

آخرت کا کھیت ہے اسکی اچھی قسم فرض واجبات پر عبادات کی ادائی کو ہی بجا لائے تاکہ اور اپنے کہ اپنی جو اچھی بات ہو تمام کرے اور اپنی اہل اور اصحاب کو

بالصبر والاحتمال علی ما یصیبہ منہ فی مرضہ ولیوصیہم بالصبر وترک البکاء علیہ ویقول لہم قد علمتم انہ علیہ الصلوٰۃ

اور کہہ جائے کہ جو بلا اس پر واقع ہو اسپر صبر کریں اور وصیت کریں کہ صبر کریں اور رونا چیخنا نہیں اور اسطرح پیغمبر کی تسبیح روایت ہی کہ علیہ السلام

والسلام قال المیت یعذب ببکاء اھلہ علیہ فایاکم یا احمائی والسعی فی اسباب عذابی ولیوصیہم ایضا باجتناب

فی فرمایا ہی میت کو اسکی اہل کی رونے ہی عذاب ہوتا ہی سو اپنے میرے عذاب میں نہ کرنے ہی۔ بچیو اور یہ وصیت کریں کہ ماتم

ماجرت بہ العادۃ من البدع فی الجنائز ویؤکد علیہم ذلک ویبنغی لہ ان یقول فی وقت بعد وقت ھو فی رایتم منہ تقصیرا

جو بدعات رسم ہو رہی ہیں جنازہ کی میں اور تاکید کردی اور چاہیے کہ وہ وہ وہ بار بار کہتا رہے کہ جو کچھ تم نے میرے میں قصور

فی شؤنی فہو فی علیہ برفق فانی معرض للغفلۃ والکسل والاھمال واذا تصرفت فشطونی وعاونونی علی اھبۃ سفری

معلوم ہو جو کچھ نہ سمجھا ہو یا کہہ دیا ہو کہ میں بات غفلت اور کاہلی اور سستی میں مبتلا ہوں اور جب کبھی کوئی قصور ہو تو مجھکو بتا دو اور اس سفری سامان میں جو کچھ ضرورت

ھذا فاذا حضر الموت یوجہ نحو القبلۃ علی شقہ الایمن قال الزیلعی والمختار فی زماننا ان یلقی علی قفاہ وقدماہ

پھر جب وہ نزدیک کے تو دہنے کروٹ پر اسکا منہ قبلہ کی طرف ہو یہ تلقین کہنا ہی فقہ رسوں نے میں یہ ہی کہ چت لٹا کر اسکے پاؤں

الی القبلۃ ویرفع راسہ قلیلا لیکون وجہہ الی القبلۃ دون السماء وانما اختیر ذلک وان کان الاول سنۃ لکونہ

قبلہ کی طرف کر کے پھر سر ہو یہ سا اونچا رہے تاکہ اور اسکا منہ بجائے قبلہ کے طرف نہ ہو جائے آسمان کی طرف نہ ہو یہ سا اونچا رہنا ضرور ہے اگرچہ صورت اول سنت ہی ہے

ایسر لخروج الروح ویلقن الشہادۃ لانہ موضع یتعرض الشیطان فیہ لافساد اعتقادہ فیحتاج الی مذکر ومنبہ علی

اور سہل ہے روح کے نکلنے کے اور کلمہ شہادت تلقین کریں کیونکہ اس وقت شیطان اوسکا اعتقاد خراب کرنیکو لپٹا رہتا ہے سو اب توحید یاد دلانی والے کے

التوحید وکیفیۃ التلقین ان یذکر عندہ کلمۃ التوحید لا یؤمر بہا مخافۃ ان یتضجر ویردہا فکان الحال صعبا

حاجت ہی اور تلقین کا طریقہ یہ ہے کہ اوسکے سامنے کلمہ توحید پڑھیں اوسکو کہیں کہ کلمہ پڑھ خوشی کرو ان تنگ ہو کر رد کردی کیونکہ اوس وقت سخت

علیہ واذا تاہلہا مرۃ لا تعاد علیہ الا ان یتکلم بکلام اٰخر فحینئذ یلقن مرۃ اخری حتی یکون اٰخر کلامہ کلمۃ التوحید

وقت ہی اور جب وہ مالک بلا بھی پڑے تو پھر سے بلا کہیں ہاں اگر کسی بھلا اور بات کہہ دے تو پھر تلقین کریں تاکہ اوسکے آخر کلام کلمہ توحید ہو

واما التلقین بعد الموت فقد اختلفوا فیہ فقیل یلقن لظاہر ما روی عن ابی سعید الخدری انہ علیہ الصلوٰۃ والسلام

اور بعد موت کی جو تلقین کرتی ہیں اور میں اختلاف ہی کوئی کہتا ہی تلقین کرنا چاہئی باعتبار ظاہر مضمون کے آیات اور حدیث کے کہ نبی علیہ السلام نے

قال لقنوا موتاکم لا الٰہ الا اللہ وقیل لا یلقن لعدم الفائدۃ فیہ بعد الموت لانہ ان مات مؤمنا لا یحتاج الی التلقین

فرمایا اپنی موتا کو لا الٰہ الا اللہ تلقین کرنا کرو اور کوئی کہتا ہی تلقین نہ کریں کیونکہ بعد موت کے اس میں کچھ فائدہ نہیں اسلئے کہ اگر وہ ایمان میں تھا تو اب تلقین کے کیا حاجت ہے

وان

ان مات كافرا لا يفيده التلقين وما ذكر من الحديث فالجواب عنه ان المراد بالموتى هم الذين حضرهم الموت وقد لا
اور اگر كافر مرا ہی تو اوسكو تلقين سی كيا فائدہ اور يہ حديث جو ذكر ہوئی تو اوسكا جواب يہ ہی كہ موتی سی مراد وہ آدمی ہين جو نزع كی حالت مين ہين اور كوئی
يوم به ولا ينهى عنه واذا مات يغمض عيناه ويشد لحياه بعصابة عريضة من فوق راسه لان فيه تحسين اذ لو ترك على
اسكا حكم نہ تو تلقين كرنيكو امر كرين اور نہ منع كرين اور جب مر جاوے تو دونوں آنكھين اوسكی بند كردين اور دونو جبڑوں جو ڑی پٹی سر كے اوپر سے باندہ دين كيونكہ اسمين خوبصورتی ہے اسلئے كہ اگر اوسكو
حاله يبقى فظيع المنظر ولا يؤمن من دخول الهوام في جوفه والماء عند غسله ويمد اطرافه ويوضع على بطنه حديد
اسی حال پر چھوڑ دين تو ميت ہونہ كہلا ہ جاويگا اور اس سی بچاو نہين كہ اوسكی پيٹ مين كيڑا مكوڑا وغيرہ اور نہلاتی ہوئی پانی بہر جاوی اور اوسكی ہاتھ پاؤن كو سيدھا كردين اور پيٹ پر لوہا ركھدين
لئلا ينتفخ ويقول مغمضه بسم الله وعلى ملة رسول الله اللهم يسر عليه امره وسهل عليه ما بعده واسعده بلقائك واجعل
تاكہ پھول نہ جاوی اور آنكھين بند كرنيوالا يہ پڑہی بسم الله وعلى ملة رسول الله اور رسول كے دين پر الہی آپ اسكا حال آسان كر اور پيچھے اسكا بعد سہل كر اسكو اپنی ديدار سی خوش كر دی اور اسكے
ما خرج اليه خيرا مما خرج عنه ويكره قراءة القرآن عنده حتى يغسل ثم ان غسله شريعة قديمة لما روى ان ادم النبي عليه
لئی وہ منزل جہاں جاتا ہے اوس سی كہ جہاں سی نكلتا ہے بہتر كر اور اوسكی پاس قرآن پڑہنا مكروہ ہے جب تك نہلا نہ چكين پھر نہلانا قديم طريقہ ہے اسواسطی كہ روايت ہے كہ آدم نبی
الصلوة والسلام لما قبض نزل جبريل عليه السلام بالملائكة وغسلوه وقالوا لولده هذا سنة موتاكم والمراد بالسنة المذكورة
عليه السلام جب موی تو جبريل عليه السلام فرشتون كو ليكر آيا اور اونكو نہلا كر اونكی بيٹی سی كہا يہ تمہاری موتا كی سنت ہے اور سنت سے اس جگہ
ههنا الطريقة لان غسله واجب عملا بكلمة على في قوله عليه الصلوة والسلام للمسلم على المسلم ستة حقوق ومن
طريقہ مراد ہی نہين تو ميت كا غسل واجب ہے بلحاظ حرف على كے جو اس حديث مين واقع ہوا ہے مسلمان كی حقوق مسلمان پر چھ ہين اونمين سے
جملتها ان يغسله بعد موته لكن اذا قام به البعض سقط عن الباقين لحصول المقصود فاذا اريد غسله يوضع على سرير
ايك يہ ہی كہ اوسكو مرنی كی پيچھی نہلادی پر اس مين جب كوئی لگجاتا ہی تو باقی كی ذمہ سی ساقط ہو جاتا ہے كيونكہ مقصود جو تہا سو ہو چكا پہر جب اوسكے نہلانی كا ارادہ كرين تو تختہ پر
لينصب عنه الماء ويجمر سريره وترا تعظيما للميت وازالة للرائحة الكريهة عنه وكيفية التجمير ان يدار المجمر حول السرير
لٹادين تاكہ اوسی پر سی پانی بہ جاوی اور اوس تختہ كو طاق يعنی تين بار يا پانچ بار خوشبو دہونی دين ميت كی تعظيم ہے اور بدبو دور ہو جاتی ہی اور دہونی كا يہ طريقہ ہی كہ مجمر كو دہونی كی ساتھ
بالجمر مرة او ثلثا او خمسا قال الزيلعي ولا يزاد عليها ويخلع ثيابه ويستر عورته لان سترها واجب والنظر اليها حرام لقوله عم
تختہ كی گرد ايك بار يا تين بار يا پانچ بار گرد پھرائين زيلعی كہتا ہی اس سی زيادہ نہ پھراوين پھر اوسكی كپڑی اوتار دين اور ستر ڈہانپ دين كيونكہ ستر عورت واجب ہے اور اوسكا ديكھنا حرام ہے اسواسطی كہ
لعلي لا تنظر الى فخذ حي وميت ويوضأ بلا مضمضة ولا استنشاق لان الوضوء سنة الغسل لكن في الميت يترك المضمضة
علی كو فرمايا كہ نہ زندہ اور مردہ كی ران پر نگاہ مت كر پہر وضو كراوين بدون كلی اور ناك كے پانی كے اسواسطی كہ وضو غسل مين مسنون ہے ليكن ميت كے غسل مين كلی
والاستنشاق لتعذر اخراج الماء منه فيبدأ بغسل وجهه لا بغسل يديه ولا يؤخر غسل قدميه واختلف في استنجائه و
اور ناك كا پانی متروك ہے اسلئی كہ پہر پانی كا نكالنا دشوار ہی پہر پہلی منہ دھوئين پہلی ہاتھ نہ دھوئين اور پاؤں كا دھونا پيچھا پر نہ ركھين اور ميت كے استنجا اور
مسح راسه والصحيح انه يستنجى ويمسح راسه لكن الغاسل لا يمس عورته لان مس العورة حرام بل
سر كی مسح مين اختلاف ہے صحيح يہ ہی كہ استنجا اور سر كا مسح بھی كرين پر نہلانی والا اوسكی عورت كو نہ چھوی اسلئی كہ عورت كا چھونا حرام ہے بلكہ
يلف خرقة على يده ويغسل المخرج حتى يطهر ثم يفاض عليه الماء مغلي بسدر او حرض وان لم يوجد ماء
اپنی ہاتھ پر كپڑا لپيٹ كر مخرج كو اتنا دھووی كہ پاك ہو جاوی پہر اوس پر بيری كی پتو كا يا اشنان كا جوش ديا ہوا پانی بہادين اور اگر ايسا پانی نہ ملے
كذلك يغسل بالماء القراح وهو الخالص لان المقصود الذي هو الطهارة يحصل به واما اذا وجد فالترتيب
تو خالص پانی سی نہلادين كيونكہ اصل مقصود يعنی طہارت اس مين سے بھی حاصل ہے ہان اگر ميسر آوی تو پہر ترتيب موافق
على ما ذكر في مبسوط شيخ الاسلام وهو مروي عن ابن مسعود رض ان يبدأ بالماء القراح حتى يبتل ما على
بيان شيخ الاسلام كے جو مبسوط مين ہی اور وہ روايت ہی ابن مسعود سے يون ہے كہ اول غسل خالص پانی ہی تاكہ جو كچھ بدن پر

البدن من الدرن والنجاسۃ ثم بماء السدر او الخرض لیزول بہ ما علی البدن لکونہ ابلغ فی التنظیف ثم بماء فیہ
میل کچیل نجاست ہی سو پہلے گرم پانی یا اشنان کی جوش دادی ہوئی یا بانی تاکہ چربیاں بہ ہی سو چوتھے شاوی کیوکہ اسمیں نظافت خوب ہوتی ہی پھر خاص
کافور ان وجد تطییب البدن المیت ثم یغسل راسہ ولحیتہ بالخطمی لانہ ابلغ فی استخراج الوسخ ثم کزنہ مثل الصابون فی التنظیف
طی ہوئی یا بانی اگر میسر ہو تاکہ میت کا بدن خوشبودار ہو جاوے اور پھر اوسکا سر اور داڑھی اگر خوب ہو تو اچھی طرح دھوئیں کیونکہ اسمیں میل خوب چھوٹتا ہی اسوقت کی مناسب خطمی یا صابن
وان لم یوجد فبالصابون ثم یضجع علی یسارہ ویصب حتی یصل الماء الی ما یلی التخت منہ ولا یکب علی وجہہ فیغسل ظہرہ
اور اگر یہہ نہی تو صابن ہی سہی پھر بائیں کروٹ پر لٹاکر اتنا نہواویں کہ بائی بھی تختہ تک بہہ جاوی اور پیشہ جو رہی تھی وہ نہی کی پیل اندام نہ کریں
ثم یجلسہ الغاسل او یستندہ الیہ ویمسح بطنہ برفق وان خرج منہ شئ یغسلہ ولا یعید غسلہ ولا وضوءہ لانہ نجاسۃ
پھر اوسکو بٹھاوے یا اپنی بہار سے سہارا دیکر بٹھاوے اور پیٹ میں ہی کچہ نکلے تو دہوی استنجا غسل کا اعادہ ہی اور نہ وضو کا اوسکو حکم ہی
عرف بالنص وقولہ علیہ الصلوٰۃ والسلام للمسلم علی المسلم ستۃ حقوق وذکر منہا غسلہ بعد موتہ وقد حصل فلا یعاد
جو نص ہی احدیث میں ثابت ہوا ہی واسطے مسلمان کی مسلمان پر چہ حق ہیں اونمیں غسل میت کو بھی ذکر فرمایا سو کئی بار ہوا ہمارا یہ ارشاد ہی
ثم ینشف بثوب لئلا یبتل الکفن وہ یجعل حول راسہ ولحیتہ القطن وہو عطر مرکب من الشیاء طیبۃ ولا بأس بأن الزم القطن
پھر کپڑے میں پونچہیں تاکہ کفن تر نہ ہو جاوی اور اوسکی سر اور داڑھی پر اگر کچہ خوشبو کم لگائی ہو تو خشک چیز اوسی کو خوب ہوتی ہی اور سب قسم کی خوشبو لگا
غیر الزعفران والورس فانہما یکرہان فی حق الرجال دون النساء ویجعل الکافور علی مساجدہ وہی جبہتہ وانفہ ویداہ و
سوا زعفران اور ورس کی کچہ ڈر نہیں ہی یہہ دونو مردوں کی حق میں مکروہ ہیں اور عورتوں کی حق میں مکروہ نہیں اور سجدہ کے اعضا کافور ہی سو ماتھا اور ناک اور دونوں ہاتھ
رکبتاہ وقدماہ لانہ کان یسجد بہذہ الاعضاء فکانت اولی بزیادۃ الکرامۃ ولا یسرح شعرہ ولحیتہ ولا یقص ظفرہ
اور دونو گھٹنے اور دونو پاؤں اسلئے کہ اعضا یہہ سجدہ کرتا تہا کہ سو بھی زیادہ تر تعظیم کی چاہیے ہی اعضا یہہ اور اونمیں کنگھی نہ کریں اور ناخن نہ کاٹیں ترشوین
وشعرہ کان ہذہ الاشیاء انما تفعل للزینۃ وقد استغنی عنہا وماروی انہ علیہ الصلوٰۃ والسلام قال لصفوان جمروا عمکم
اور بال کترینے کیونکہ یہہ سلمان نہ میت کی حق میں سنا سو کئی کچہ حاجت نہیں ہی اور یہہ جو روایت ہی کہ نبی علیہ السلام نے فرمایا صفوان کفن دیدو اپنے چچا کا
کما تصنعون بموتاکم ولان ہذہ من عادۃ الموسرین فلا بأس بأن یفعل ذلک للمیت الفقیر ولا یغسل ثوب المیت
سو یہہ عادت ہی دولتمندوں کی سو معمول ہی خوشبو اور طہارت پر ناظر کرنی اور جہزی اور کفن پر نہیں کیونکہ یہہ اسوقت کی حق میں ضرور نہیں اور
عن ابی حنیفۃ وابی یوسف ان الظفر ان کان منکسرا فلا بأس باخذہ ومن مات ولم یوجد ماء یغسل بہ تیمم ویصلی علیہ ثم
ابو حنیفہ اور ابو یوسف کی روایت ہی کہ ناخن اگر ٹوٹ جاوے تو کاٹ دیوے کچہ حرج نہیں اور اگر کوئی شخص مر جاوی اور پانی نہ ملے غسل کو تو ماتھا آئی تو اوسکو تیمم کراویں اور نماز پڑہیں پھر
ان وجد ماء یغسل ویعاد صلوتہ وقیل لا تعاد وان جری الماء علی المیت او اصابہ مطر عند ابی یوسف انہ لا یتوضأ علی الغسل
اگر پانی ظاہری تو نہواویں اور نماز دوبارہ پڑہیں اور کوئی کہتا ہی کہ پہر نہ پڑہیں اور اگر میت پر مینہ برس جاوے یا مینہہ میں بہہ گئی تو ابو یوسف کی روایت ہی کہ قایم مقام غسل کے نہیں
کانا اخبرنا بالغسل وجریان الماء دعامۃ للطہارۃ فلیس بغسل والغریق یغسل ثلاثا وفی قول ابی یوسف عند محمد فی روایۃ ان
ہوتا کیونکہ جو کچہ حکم غسل دینے کا اور نہانیکا ہمکو اوسنے سہا دیا سو ہمنے جان لیا اور دوہرا ہوتی کی روایت ابو یوسف کی قول پر تین بار غسل دیں اور محمد کی قول کی موافق ایک بار
نوی الغسل عند الاخراج عن الماء یغسل مرتین وان لم ینو یغسل ثلاثا وفی روایۃ عنہ یغسل مرۃ واحدۃ وغاسل المیت
پانی میں سے نکلتی ہوئی غسل کی نیت کرے ہی تو دو بار غسل دینا ہوا اور اگر نیت غسل کی نہیں کی تو تین بار غسل دینا ہوا اور ایک روایت میں دو ہی کی ایک ہی دفعہ نہلا دیں اور میت کا نہلانیوالا
ینبغی ان یکون علی طہارۃ وان یکون اقرب الناس الیہ وان لم یوجد فاہل الورع والصلاح واذا تم غسلہ یکفن ولکل واحد
چاہیئے کہ با وضو ہو اور میت کا سب سی زیادہ تر قریب ہو اور اگر ایسا شخص موجود نہ ہو تو کوئی خدا ترس اور پرہیزگار نہلاوے اور جب نہلا چکیں تو کفن پہنا دیں اور ہر
من الرجل والمرأۃ کفن السنۃ وکفن الکفایۃ وکفن الضرورۃ فی حقہما فما یوجد وکفن السنۃ للرجل قمیص وازار ولفافۃ
کوئی عورت ہو یا مرد ایک تو کفن سنت ہی اور ایک کفن کفایت ہی اور ایسا جاڑے کا دوالو کی ہی وہ ہی جو میسر آجاوی اور کفن سنت مرد کا قمیص ہی تہمد ہی لفافہ ہی اور چادر ہی

فالقميص من المنكبين الى القدم من بلاد خراسان والحبيب والكفن وكل واحد من الازار واللفافة من الفرق الى

پس قمیص دونوں مونڈھوں سے پاؤں تک ہے کفن اور گریبان اور آستین کا اور دونوں نہیں اور پوٹ کی جگہ اور سر سے

القدم فاذا اريد تكفينه ينبسط اللفافة اولا ثم الازار ثم القميص ثم يوضع الميت فيه ويقمص ثم يعطف

پاؤں تک جب کفن بچھانا ہو تین پہلی پوٹ کی جگہ اور بچھا دیں پھر اوسکی اوپر چادر بچھا دیں اور قمیص پہرا دیں اوسکا اور میت کو اوس قمیص کے کفن پہنا دیں پھر چادر

الازار من جهة اليسار ثم من جهة اليمين ثم اللفافة كذلك وان خيف انتشار الكفن يعقد صيانة عن

پہلے بائیں طرف سے پھر داہنی طرف سے پھر پوٹ کی چادر اسی طور پہرا دیں اور اگر کفن کے اوڑنی ہونے کا خوف ہو تو گرہ لگا دیں مبادا

الكشف ولكفن الكفاية له ازار ولفافة ويكره اقل من ذلك الا عند الضرورة ويكفن السنة للمرأة درع وخمار

کھل جائے اور کفن کفایت مرد کے دو سطحی چادر اور پوٹ کے قمیص اور عورت کو تین کپڑے ہیں کرتہ اور اوڑھنی اور اگر کفن سنت عورت کی تجویز کیا ہے اور اوڑھنی

وازار ولفافة وخرقة تربط على ثديها فانها تلبس الدرع اولا ثم يجعل شعرها اثنا ضفيرتين على صدرها فوق الدرع

اور چادر اور پوٹ کے سوا اور دو اوسنی جس میں اوسکی پستان چھپا دیں پھر عورت کو سر پہرا دیں پستانوں پہرا دیں اوسکی دو لٹیں کر کے پہرا دیں اور چادر اوڑھا دیں سینہ

ثم يوضع الخمار على رأسها منشورة للمقنعة فوق ذلك ثم يعطف الازار واللفافة كما ذكر في حق الرجال ثم تربط الخرقة

پھر اوسنے اوسکے سر پر تہ

فوق الكفان وعرضها ما بين المنكبين الى المرسغ وتكفن الكفاية فما ازاد ولفافة وخلم ويكره اقل من ذلك الا عند

کفن کی اور چادر دونوں اوسکا عرض یعنی کندھوں سے ٹخنے تک چاہیئے اور کفن کفایت عورت کا تہبند اور پوٹ کی چادر اور اوڑھنی اس کی کرکرہ ہے مگر

الضرورة ويجعل الكفان في ازار بذر ان بذر فيها الميت وترا ولا يزاد على خمس على ما ذكره الزيلعي وقال المرغيناني على ما ذكر

وچادری کے اور کفن محبوب کی داخل کرنا ہی ہیں خوشبو کی تو پچیس طاق اور پانچ چادری زیادہ موافق بیان تبیین کی ہیں اور مرغینانی موافق اوسکے جو ذیل

في شرح المنية ان كان في المال كثرة وفي الورثة قلة فكفن السنة اولى والا فكفن الكفاية اولى مع جواز كفن

شرح منیہ کو کہتا ہی اگر ترکہ میت ہو اور وارث کم ہوں تو کفن سنت اولیٰ ہی اور نہیں تو کفن کفایت اولیٰ ہے اگر چہ کفن سنت نہ ہو

السنة والمراهق في الكفن بمنزلة البالغ والطفل الذي لم يبلغ حد الشهوة فالاحسن ان يكفن فيما يكفن فيه البالغ وان

جائز ہی اور مراہق کفن کی بابت بجای بالغ کی ہی اور وہ لڑکا جو ابھی حد شہوت کو نہیں پہونچا ہے تو بہتر یہ ہے کہ اوسکو کفن بالغ کا دیویں اور اگر

كفن في ثوب واحد يجوز وتبقى تكفينه يصلي عليه والصلوة عليه فرض كفاية ان اداها البعض او لم يحملا واحدا

اوسکو ایک کپڑا کفن دیویں جائز ہی اور کفنا کر اوسپر نماز پڑھیں اور دفنا جنازہ فرض کفایہ ہی اگر کوئی بجا لاوے اور کرے اگر چہ ایک ہی مرد یا

او املراة وحدها تسقط عن الباقين والا يأثم الكل واذا حمل على سريرة فالسنة ان يحمله اربعة فنفر من جوانبه الاربعة

اور عورت اکیلی ہو تو سب سے باقی ساقط ہو جاتی ہی اور نہیں تو سب گنہگار ہوویں اور جنازہ کو چار ہی جانب سے کندھا دینا سنت ہے یعنی ہر جانب سے ایک ایک

اذ فيه تخفيف للحاملين وصيانة للميت عن السقوط والانقلاب وتكثير الجماعة حتى لو لم يتبعه احد يكون هؤلاء

کندھا دیں اوسمیں اوسکی اور اوسکو تخفیف ہی ہوتی ہے کہ ہر ایک کو تھوڑی ہی دور تک کندھا دینا ہوتا ہے اور میت کی حفاظت ہی اور جماعت کثیر ہو جاتی ہے یہانتک کہ اگر اور کوئی ساتھ نہ چلے تو یہ

جماعة وليس على من في المشي بالخب وعند كثرة الناس يدنا بهم في حمله يستحب لكل من يحمله ان يحمله من كل جوانب

جماعت ہے اور حاضرین میں بھروسی کریں دوڑیں نہیں اور کثرت جانوروں کی ہو تو بھی نزدیک ہو کر ایک ایک جانب کو حاضرین سے

عشر خطوات لقوله عليه الصلوة والسلام من حمل جنازة اربعين خطوة كفرت عنه اربعين كبيرة وكيفية حمله

عشر خطوات لقولہ علیہ الصلوٰۃ والسلام من حمل جنازۃ اربعین خطوۃ کفرت عنہ اربعین کبیرۃ وکیفیۃ حملہ

ومن قدم الى اهل استحب له ويستدل بارشاد نبوي عليه السلام كي جو كوئي جنازہ جالیس قدم لے جاوے تو اوسکے جالیس کبیرہ گناہ معاف ہو جاتی ہیں اور اوسکی کیفیت

ان يبتدئ بالمقدم الايمن ويضعه على عاتقه الايمن ثم بالمؤخر الايمن ويضعه على عاتقه الايمن ثم بالمقدم الايسر

یہ ہی کہ پہلی اگلی داہنی جانب اوٹھا کر اپنی داہنے مونڈھے پر رکھی پھر پچھلے داہنے جانب اپنی داہنی مونڈھی پر رکھی پھر اگلی بائیں جانب اپنی

ویضعه علی عاتقه الایسر ثم بالأخر الایسر ویضعه علی عاتقه الایسر ثم الأفضل بقبلة الناس شبیه خلفه لانه اسباع

بائیں مونڈھے پر رکھی پھر پہلی بائیں جانب والی پھر بائیں مونڈھے پر رکھی اور باقی لوگ جو یہ افضل ہیں کو پہلی جھلی جلیں کو پہلے مونڈھے پر رکھیں

فی الانحطاط واذا بلغوا قبره یکره لهم الجلوس قبل وضعه علی الارض ولا یکره بعد وضعه هذا فی حق من یمشی مع الجنازة

کی جب خوب بھی اور جب تک نماز نہ پڑھی جائے اور لوگ کو رو ہی کی جنازہ زمین پر رکھ دیں پہلے جلیں اور جب تک میت زمین پر رکھی نہ جائے تب تک بیٹھنا مکروہ ہے اور جو جنازہ کے ساتھ چلتا ہے

واما الذهاب فقوم الی المصلی یجلسوا ینتظرونها فمتی یهیأ لها تصلیها ثم لا یقومون قبل الوضع ولذا من کان قاعدا علی

اور اگر ایک قوم اگلی جا کر نماز نہ پڑھی ہو اور وہ جنازہ کو لائیں تو یہ لوگ اس کے پہنچنے سے پہلے نہ اٹھیں جب تک جنازہ زمین پر نہ رکھا جائے تب تک بیٹھے رہنا چاہیے

الطریق فترت به الجنازة لا اذا المرادان یتبعها ما یرفی الاحادیث من القیام لها منسوخ ولا ینبغی لمن یتبعها

اور وہ ان کو جنازہ آجاوے ان اگر جنازہ کے ساتھ جانا ارادہ کرکے آگے ہو جاتا تو اور بات تھی اور جو جنازہ کے پیچھے چلتا ہے اس کو نہ چاہیئے کہ بیٹھ جائے

ان یرجع قبل ان یصلی علیها ویعد ان یصلی علیها قالوا الا یرجع الا بأذن اهلها وذکر فی المحیط ان الرفیق یسعه الرجوع

کہ نماز جنازہ پڑھی جائے تب تک لوٹے اور بعد نماز کے لوٹ جاوے کہتے ہیں کہ بدون اجازت اہل جنازہ کے نہ لوٹے اور محیط میں ذکر کیا ہے کہ ظاہر کہ مطلق اجازت کافی ہے

بغیر اذنهم وهو اوجه والا فلی علی ما ذکر فی شرح المنیة ویحفر القبر واختلف فی مقدار عمقه فقیل قدر نصف القامة

خلاصہ بات یہ ہے کہ جاوے اور مواقف مذکور شرح منیہ کے یہ بھی ملحق ہے راوی ہے اور قبر کو دین اور اوسکے گہرا دین اختلاف ہے کوئی کہتا ہے اتنا گہرا دین قد آدمی

وقیل الی الصدر وان زاد الی القامة فهو افضل واحسن ثم الافضل فیه اللحد وهو ان یحفر فی جانب القبلة منه

اور کوئی کہتا ہے سینہ اور اگر اس سے بھی گہرا دین تو افضل اور احسن ہے پھر اس میں تین قسم ہیں بغلی قبر جو قبلہ کی طرف بغل دی جاوے اندر خود کی طرف کھودی

حفیرة ویوضع المیت فیها وان کانت الارض رخوة فله اس الشق وهو ان یحفر فی وسط الارض حفیرة کالنهر ویبنی جانبا

کھودکر اور اوسکی اندر میت کو رکھدیں اور اگر زمین ایسی ہے کہ گہرا دینے سے پانی نکلتا ہے یعنی شق ہے یہی کہ گہرا کھودیں پانی نہ نکلے اور بغلی کھودیں اور اوسکی طرف میت کو رکھدیں

باللبن ویوضع المیت فیها وتسقف باللبن ولا یجعل السقف المیت والسنة ان یوضع المیت فی قبره من جانب القبلة

پکی اینٹ سے بنی ہیں کہ کچی اینٹ سے بھی بنا لیتے ہیں اور میت کو قبر میں سونپ دینے اور طریق سنت یہ ہے کہ میت کو قبر میں قبلہ کی طرف سے اتارین

ولا تعیین فی عدد الواضعین بل المعتبر حصول الکفایة وتراکانوا او شفعا ویقول جمیعهم عند الوضع بسم الله و

اور اتارنے والوں کی کوئی تعداد مقرر نہیں ہے بلکہ یہی معتبر ہے کہ مقدار کفایت کر لیں طاق ہوں یا جفت اور اتارتے وقت سب کے سب یہ کہیں بسم اللہ و

علی ملة رسول الله ویوجه الی القبلة ولا یلقی علی ظهره وتحل العقدة لانه کانت لتخوف انتشار الکفن وقد حصل

علی ملۃ رسول اللہ اور میت کا منہ قبلہ کی طرف پھیر دیں اور پیٹھ پر نہ ڈالیں اور گرہ کھول دی جائے کیونکہ گرہ اسلئے دی تھی کہ کفن نہ کھل جاوے سو اب

الا من منه ویلبن باللبن والنصب علی اللحد ویکره الاجر والخشب لانهما لاحکام البناء والقبر موضع البلاء والفناء وقد

اور قبر پکی اینٹ یا بانس سے پاٹی جاوے اور لحد بنانا یہ بہتر ہے اور کچی اینٹ اور لکڑیاں مکروہ ہیں کیونکہ یہ دونوں چیزیں مضبوطی کے واسطے ہیں اور قبر جگہ ہے بلا اور فنا کی

الرحم المحرم تولی وضعه فان لم یکن فاهل الصلاح من الاجانب ویسجی قبرها بثوب حال الوضع حتی یحمل اللبن

محرم کو اتارنا زیادہ بہتر ہے اگر محرم نہ ہو تو نیک لوگ اجنبی اتار دیں اور جب تک لحد نہ رکھا جائے تب تک میت کو کپڑا تانے رکھیں

ویخرج علی اللحد الان مبنی حالهن علی الستر ولا یسجی قبر الرجل لان مبنی حالهم علی الکشف ثم یهال علیه التراب فیسنم القبر

پردہ کی ہیں اسلئے کہ محرم لوگ ان حال سے واقف ہیں اور مردوں کی قبر پر پردہ نہیں تانا اسلئے کہ مردوں کے حال سے ظاہر ہیں ہے اور مرد کی قبر پر پردہ تانا مکروہ ہے پھر مٹی ڈالیں اور قبر کو اونچا

قدر شبر ویکره ان یسطح او یزاد علی التراب الذی خرج من القبر وکره ان یرش الماء علیه کیلا ینتشر التراب ولا بأس برش الماء علی الطریق

اور کچی اینٹ بھی لگا دیں اور پکی اینٹ لگانا اور اوپر سے پختہ کرنا مکروہ ہے اور قبر کی کھدی ہوئی مٹی اوپر سے ڈالنا مکروہ ہے اور قبر پر پانی چھڑکنا مکروہ ہے کہ مٹی نہ اڑے اور راستہ پر پانی

علیه بیت رقیة او نحوذلک ولکن یکره وطوه والجلوس علیه والنوم لدیه والصلوة الیه لما روی عن رسول الله

یا مسجد وغیرہ بنا دیں اور ایسی ہی باتیں کرنا اور اوسپر چلنا اور اوسکے پاس سونا اور اوسکے طرف کو نماز پڑھنا مکروہ ہے کیونکہ رسول اللہ صلی اللہ علیہ وسلم سے روایت ہے

انہ علیہ الصلوٰۃ والسلام قال لا تجلسوا علی القبور ولا تصلوا الیھا وتکرہ الذبح عندہ لما روی عن انس انہ علیہ الصلوٰۃ
کہ فرمایا ہے ۔ اور نہ اس کی طرف منہ کر کے نماز پڑھو اور نہ اس کی طرف منہ کر کے ذبح کرنا مکروہ ہے کیونکہ انس سے ایسا ثابت ہے کہ نبی علیہ السلام
والسلام قال لا عقر فی الاسلام وھو الذی کان یعقر عند القبر بقرۃ او شاۃ وتکرہ اتخاذ الضیافۃ من اھل المیت لکن
فرمایا کہ اسلام میں عقر نہیں ہے اور جو عقر کرنا کہ قبر پر گائے یا بکری ذبح کرنی ہے ۔ اور میت کی طرف سے مہمانی کا کرنا مکروہ ہے ۔ لکن
یستحب لجیران المیت واقربائہ الابا عد تھیئۃ الطعام لھم والحاحھم فی الاکل لما روی عن ابن مسعود انہ مع
میت کی ہمسایوں اور دور کی رشتہ داروں کو کھانا تیار کرنا اہل میت کو کہنا ہے اور ان کو مجبور کرنا کہ کھانا مستحب ہے ۔ اسود سے مروی ہے کہ ہم عبداللہ بن مسعود رضی اللہ عنہ کے
لما جاءہ نعی جعفر بن ابی طالب قال اصنعوا لال جعفر طعاما فقد اتاھم ما یشغلھم ویستحب التعزیۃ لما روی عن ابن عمر
جب خبر مرگ جعفر بن ابی طالب کے سنے تو فرمایا ان سے کھانا تیار کرو کہ ان کو ایسے امر آ گیا ہے جس نے ان کو مشغول کر دیا ہے ۔ اور تعزیت مستحب ہے کیونکہ ابن عمر رضی اللہ عنہ سے
انہ علیہ الصلوٰۃ والسلام قال من عزی مصابا فلہ مثل اجرہ وکیفیۃ التعزیۃ ان یقال لمن یقال لہ تربت یداک
کہ فرمایا جس نے مصیبت زدہ کی تعزیت کی تو اس کو اس کے برابر ثواب ہے اور تعزیت کا کیا طریقہ ہے کہا جاوے جو کہا جاوے
اجرک واحسن عزاک وغفر لمیتک ان کان المیت مکلفا والا یقول وغفر لمیتک ومن مات ومن یدرفن ایاما لان وضع
خدا تجھ کو اجر دے اور تیری عزا بھلی کرے اور تیری میت کو بخشے یہ بھی کہا جاوے اگر میت مکلف تھی ہو اور نہ تو یہ بھی کہا جاوے تیری میت کو بخشے اور جو مرا اور جو چند روز مدفون رہا تھا سو
فی التابوت لیحل من مصرالی مصر اخرفما الموتی فی الارض فانہ یسئل فیھا ما اللہ الجواب وھل للانبیاء
تابوت میں رکھا جاوے تاکہ ایک شہر سے دوسرے شہر میں لیجا دیں سو جب تک نہ فنا ہو سوال ہوتا ہے اور اسی کو سوال اور جواب ہوتا ہے جیسا کہ قبر میں ہوتا ہے اور کیا انبیاء کو بھی
السبع یکون السؤال فی بطنہ او ھو کل ذی روح من بنی ادم حتی الرضیع فانہ یسئل فیھا ما اللہ الجواب وھل للانبیاء
درندہ کھا جاوے تو سوال اور جواب کے لیے پیدا کیے جاویں گے یا سوال ہوتا آدمی میں ہی ہے کیا جانتا ہے ۔ یہاں تک کہ وہ بچہ جو ابھی پیدا ہوا ہو اور جو مرا اور دفن ہو گیا ہو اس سے سوال اور جواب ہوتا ہے اور کیا انبیاء کو بھی
فی القبر سؤال قد ذکر فی الظھیریۃ ان الاظھر انہ لا فرق لما ورد فی ھذا الباب من الاخبار ولدلیل نفی ذلک عنھم او خصوصیتھم
قبر میں سوال ہوتا ہے ۔ سو ظہیریہ میں مذکور ہے کہ زیادہ صحیح کہتا ہے کہ اس بیان میں کوئی فرق نہیں ہے اور نہ کوئی خبر اور اس کے نفی کی دلیل ظاہر ہے ۔ واللہ
اللہ تعالیٰ حسن الخاتمۃ عند اتمام المجلس السابع والخمسون فی بیان جواز زیارۃ القبور وعدمہ جوازھا
مرتے وقت خاتمہ بالخیر آسان کرے ستاونویں مجلس ۔ قبروں کے جواز اور عدم جواز کے بیان میں
قال رسول اللہ صلی اللہ علیہ وسلم نھیتکم عن زیارۃ القبور فزوروھا ھذا الحدیث من صحاح المصابیح رواہ بریدۃ
رسول صلی اللہ علیہ وسلم نے فرمایا ۔ میں تم کو قبروں پر جانے سے منع کرتا تھا سو قبروں پر جایا کرو یہ حدیث مصابیح کی صحیح حدیثوں میں ہے ۔ بریدہ کی روایت سے
وفیہ تصریح بوقوع النھی فی اوائل الاسلام عن زیارۃ القبور لکونھا مما دأعبادۃ الاصنام وکان ابتداء ذلک
اور اس حدیث میں تصریح ہے کہ اوائل اسلام میں زیارت قبور سے ۔ ممانعت ہوئی تھی اس لیے کہ یہ بھی اصل میں بت پرستی کا ہے ۔ کہ پہلی اہل عرب میں بت مرض
الدعاء الغضال فی قوم نوح النبی علیہ السلام کما اخبر اللہ تعالی فی کتابہ وقال نوح ربی انھم عصونی واتبعوا من
نوح نبی علیہ السلام کے امت میں پیدا ہوا تھا ۔ چنانچہ اللہ تعالیٰ اپنی کتاب میں خبر دیتا ہے اسی پیغمبر انہوں نے میرا کہا نہ مانا اور وہ ایسے کا
لم یزدہ مالہ وولدہ الا خسارا ومکروا مکرا کبارا وقالوا لا تذرن الھتکم ولا تذرن ودا ولا سواعا ولا یغوث
کہا مانتے تھے جس کی اولاد نے اور مال نے اس کو سوائے خسارہ کے اور کچھ نہ بڑھایا ۔ اور بڑا بڑا داؤ اور بولی بہت بڑی بڑا دی ۔ اور کہا تھا کہ تم اپنے معبودوں کو ہرگز نہ چھوڑو اور نہ ودّ کو اور نہ سواع کو اور نہ یغوث
ویعوق ونسرا قال ابن عباس وغیرہ من السلف کان ھؤلاء قوما صالحین فی قوم نوح النبی علیہ السلام فلما ماتوا عکف
اور یعوق اور نسر کو ۔ ابن عباس وغیرہ سلف کہتے ہیں کہ یہ لوگ نوح نبی علیہ السلام کی امت میں صالح تھے ۔ جب یہ مر گئے تو
الناس علی قبورھم ثم صوروا تماثیلھم ثم طال علیھم الامد فعبدوھم فلما کان منشاء عبادۃ الاصنام من جھۃ القبور
لوگوں نے ان کی قبروں پر مجمعے بنا لیے ۔ پھر بہت زمانہ گزرنے پر ان کی پوجا کرنے لگے ۔ سو چونکہ بتوں کی پوجا کا منشا قبروں پر جانا ہوا ۔ قبروں سے یہ امر ہوا

نهى النبي عليه الصلوة والسلام اصحابه في اوائل الاسلام عن زيارة القبور بسبب الذريعة الشرك لكونهم حديث العهد

نہی علیہ الصلوۃ والسلام فی اوائل الاسلام عن زیارۃ القبور بسبب الذریعۃ الشرک لکونھم حدیث العھد

نبی علیہ الصلوۃ والسلام نے اوائل اسلام میں زیارت قبور سے منع کر دیا تاکہ شرک کا سد باب ہو جاوے کیونکہ وہ لوگ گو شرک سے بیزار تھے

بالكفر قريبا تمكن التوحيد في قلوبهم اذن لهم في زيارتها وعلمهم كيفيتها تذكيرا بقوله وتذكر ذلك في الآخرة

تمکن التوحید فی قلوبھم اذن لھم فی زیارتھا وعلمھم کیفیتھا تذکیرا بقولہ وتذکر ذلک فی الآخرۃ

توحید اچھی طرح دلوں میں جم گئی تو ان کو زیارت قبور کی اجازت دے دی اور ان کی کیفیت سکھا دی کیونکہ اس سے آخرت کا ذکر ہوتا ہے مضمون حدیث

الكثيرة بعضها في الاذن وبعضها في التعليم وفي ضمن بيان الفائدة فالتي في الاذن فمنها ما روى عن ابي سعيد

کثیرۃ بعضھا فی الاذن وبعضھا فی التعلیم وفی ضمن بیان الفائدۃ فالتی فی الاذن فمنھا ما روی عن ابی سعید

ہی بعضی دو باب اذن میں اور بعضی دو باب تعلیم اور واسطے کے ضمن میں ہوتا ہے کلیات ہی ہر جگہ دو باب اذن میں اور میں کی ایک یہ ہی ابو سعید رضی اللہ عنہ سے

انه عليه الصلوة والسلام قال الى كنت نهيتكم عن زيارة القبور فزوروها فان فيها عبرة وتمنها ما روى عن ابن

انہ علیہ الصلوۃ والسلام قال الی کنت نھیتکم عن زیارۃ القبور فزوروھا فان فیھا عبرۃ وتمنھا ما روی عن ابن

کہ نبی علیہ الصلوۃ والسلام نے فرمایا میں نے تمکو زیارت قبور سے منع کیا تھا سو تم زیارت کیا کرو کیونکہ اس میں عبرت ہے اور ایک روایت میں ہے علی بن ابی طالب سے

الى طالب انه عليه الصلوة والسلام قال الى كنت نهيتكم عن زيارة القبور فزوروها فانها تذكركم الآخرة وتمنها ما روى

روایت ہے کہ نبی علیہ السلام نے فرمایا میں نے تمکو زیارت قبور سے منع کیا تھا سو تم زیارت کیا کرو کیونکہ تمکو آخرت یاد دلاتی ہے اور ایک روایت میں ہے

عن ابن مسعود انه عليه الصلوة والسلام قال كنت نهيتكم عن زيارة القبور فزوروها فانها ترهد في الدنيا وتمنها

ابن مسعود سے کہ نبی علیہ السلام نے فرمایا میں نے تمکو زیارت قبور سے منع کیا تھا سو تم زیارت کیا کرو کیونکہ یہ دنیا سے بیرغبتی کرتی ہے اور ایک روایت سے

ما روى عن ابي هريرة انه عليه الصلوة والسلام قال زوروا القبور فانها تذكر الموت وتمنها ما روى عن بريدة انه عليه السلام

ما روی عن ابی ھریرۃ انہ علیہ الصلوۃ والسلام قال زوروا القبور فانھا تذکر الموت وتمنھا ما روی عن بریدۃ انہ علیہ السلام

ابی ہریرہ کی روایت سے کہ نبی علیہ الصلوۃ والسلام نے فرمایا قبور کی زیارت کیا کرو کیونکہ موت یاد دلاتی ہے اور ایک روایت سے کہ نبی علیہ السلام نے فرمایا

قال كنت نهيتكم عن زيارة القبور فمن اراد ان يزور فليزر ولا تقولوا هجرا واما التي في التعليم فمنها ما روى عن بريرة

میں نے تمکو زیارت قبور سے منع کیا تھا اب جو شخص زیارت قبور کا ارادہ کرے تو زیارت کر لے اور بیہودہ کلمہ نہ کہو اور ایک روایت میں ہے بریرہ کی روایت سے

انه عليه الصلوة والسلام كان يعلمهم اذا خرجوا الى المقابر ان يقولوا السلام عليكم يا اهل الديار من المؤمنين والمسلمين

کہ نبی علیہ السلام کسی جب کوئی مقابر پر جاتا کہ کہو السلام علیکم ای اہل قبور مومنین اور مسلمین

وانا ان شاء الله بكم لاحقون انتم لنا سلف ونحن لكم تبع نسئل الله لنا ولكم العافية وتمنها ما روى عن ام المؤمنين

اور ہم انشاء اللہ تمہارے پاس آتی ہیں تم ہمارے پیشرو ہو اور ہم تمہارے پیچھے ہیں ہم اللہ سے اپنی اور تمہاری عافیت مانگتے ہیں اور ایک روایت ہی ام المومنین

عائشة انها قالت لرسول الله صلى الله عليه وسلم كيف اقول يا رسول الله في زيارة القبور قال قولي السلام على

عائشہ رضی اللہ عنہا سے کہ انہوں نے رسول اللہ صلی اللہ علیہ وسلم سے پوچھا کہ یا رسول اللہ میں زیارت قبور میں کیا کہا کروں آپ نے فرمایا کہو سلام

اهل الديار من المؤمنين والمسلمين ويرحم الله المستقدمين منا والمستاخرين وانا ان شاء الله بكم لاحقون وتمنها

اہل دیار من مومنین اور مسلمین ویرحم اللہ المستقدمین منا والمستاخرین وانا ان شاء اللہ بکم لاحقون وتمنھا

اہل دیار من مومنین اور مسلمین رحمت کرے اللہ ان لوگوں پر ہم میں سے جو پہلوں پر اور پچھلوں پر ہم انشاء اللہ تمہارے پاس آتی ہیں اور ایک روایت سے

ما روى عن ابي هريرة انه عليه الصلوة والسلام خرج الى المقبرة فقال السلام عليكم دار قوم مؤمنين وانا ان شاء الله

ما روی عن ابی ھریرۃ انہ علیہ الصلوۃ والسلام خرج الی المقبرۃ فقال السلام علیکم دار قوم مؤمنین وانا ان شاء اللہ

ابو ہریرہ کی روایت سے کہ نبی علیہ الصلوۃ والسلام مقبرہ کو تشریف لے گئے سو آپ نے فرمایا سلام تمہارے دار والو مومنین اور ہم انشاء اللہ

عن قريب منكم لاحقون وتمنها ما روى عن ابن عباس رض انه عليه الصلوة والسلام مر بقبور بالمدينة فاقبل عليهم فقال

عنقریب تم سے ملنے والے ہیں اور ایک ہے ابن عباس کی روایت سے کہ نبی علیہ الصلوۃ والسلام مدینہ شریف کے مقابر پر سے گزرے آگے کی سولہ ہے مرتبہ ہے کہ فرمایا

السلام عليكم يا اهل القبور يغفر الله لنا ولكم انتم سلفنا ونحن بالاثر فانه عليه الصلوة والسلام بان في هذا لاحاد

سلام تمہر ای اہل قبور غفر اللہ لنا ولکم انتم سلفنا ونحن بالاثر فانہ علیہ الصلوۃ والسلام بان فی ھذا لاحاد

سلام تمہر ای اہل قبور حق تعالیٰ بخشے ہم کو اور تم کو تم ہمارے اگلے ہو اور ہم تمہارے پیچھے ہیں فی الحال نبی علیہ الصلوۃ والسلام نے ان حادیث میں

فائدة زيارة القبور وهي احسان الزائر الى نفسه والى اهل القبور اما احسانه الى نفسه فتذكر الموت والآخرة والزهد

زیارت قبور کا فائدہ بیان فرمایا اور وہ زیارت کرنے والے کی حق میں اور اہل قبور کی حق میں بھلائی ہے اپنی حق میں تو یہ ہے کہ موت کا اور آخرت کا یاد کرنا اور دنیا سے بیرغبتی ہونا

فی الدنیا والاتعاظ والاعتبار وأما احسانه الی اھل القبور فالسلام علیھم والدعاء لھم بالرحمۃ والمغفرۃ وسوال اللہ تعالیٰ

دینا اور بخشنے کی اور حضرت اور اہل قبور کی حق میں بھلائی چاہنا ہے اور ان کے لئے دعائے مغفرت اور رحمت کی دعا کرنا اور ان کے حق میں سلامتی کی

قال عامۃ العلماء ھذا فی حق الرجال وأما النساء فلا یحل لھن ان یخرجن الی المقابر لما روی عن ابی ھریرۃ انه علیه الصلوٰۃ

علماء کا کہنا ہے کہ یہ حکم مردوں کی حق میں ہے اور عورتوں کو اس حکم سے مستثنیٰ کیا گیا ہے کیونکہ ابوہریرہ سے روایت ہے کہ نبی علیہ السلام نے

لعن زوارات القبور وذکر فی نصاب الاحتساب ان القاضی سئل عن جواز خروج المراۃ الی المقابر فقال لا تشمل

لعنت کی ہے قبروں پر جانے والی عورتوں پر اور نصاب الاحتساب میں کہا ہے کہ قاضی سے کسی نے پوچھا کہ کیا عورتوں کو مقابر میں جانا جائز ہے تو قاضی نے جواب دیا کہ نہیں جائز ہے

عن الجواز فی مثل ھذا وانما نسئله عن مقدار ما یلحقھا من اللعن فانھا لما تؤثر الخروج کانت فی لعنۃ اللہ تعالیٰ

جواز کو کیونکر پوچھتا ہوں بلکہ ہم تو یہ پوچھتے ہیں کہ کتنی لعنت پر مستحق ہے جبکہ عورت جانے کی نیت کر لیتی ہے تو اللہ کی لعنت میں گرفتار ہو جاتی ہے

وملئکته وإذا خرجت لحقتھا الشیاطین وإذا اتت القبر یلعنھا مرھم المیت وإذا رجعت تکون فی لعنۃ اللہ تعالیٰ

اور فرشتوں کی لعنت میں مبتلا ہوتی ہے اور جب باہر نکلتی ہے تو شیاطین اس کے ساتھ ہو جاتے ہیں اور جب قبر پر جاتی ہے تو میت اس پر لعنت کرتے ہیں اور جب واپس ہوتی ہے تو فرشتوں کی لعنت میں مبتلا ہوتی ہے

وملئکته حتی تعود الی منزلھا وقد روی فی الخبر ایما امراۃ خرجت الی مقبرۃ یلعنھا ملئکة السمٰوٰت السبع والارضین

رہتی ہے جب تک اپنے گھر میں آوے اور روایت میں حدیث میں جو عورت مقبرہ کو جاتی ہے تو اوس پر ساتوں آسمان اور ساتوں زمین کی فرشتے لعنت

السبع وایما امراۃ دعت للمیت بخیر ولم تخرج من بیتھا یعطیھا اللہ تعالیٰ ثواب حجة وعمرۃ وروی عن سلمان الفارسی رضی اللہ عنه

کرتی ہیں اور جو عورت میت کے لئے مغفرت کی دعا کرتی ہے اور گھر سے باہر نہیں نکلتی اوسکو اللہ تعالیٰ ثواب ایک حج اور عمرہ کا دیتا ہے اور سلمان فارسی رضی اللہ عنہ سے روایت ہے

انه علیه الصلوٰۃ والسلام ذات یوم خرج من المسجد فوقف علی باب دارہ فاتت بنته فاطمة رضی اللہ عنھا فقال لھا ما من

کہ نبی علیہ الصلوٰۃ والسلام ایک روز مسجد سے باہر آکر اپنی گھر کے دروازہ پر ٹھہر گئے اس میں حضرت کی بیٹی فاطمہ رضی اللہ عنہا آگئیں آپ نے پوچھا کہ کہاں سے

این جئت فقالت خرجت الی منزل فلانة التی ماتت فقال لھا ھل ذھبت قبرھا فقالت معاذ اللہ ان افعل شیئا بعد

آئی ہیں عرض کیا فلانی عورت کی گھر گئے تھے وہ جو مر گئی ہے فرمایا کیا اوسکے قبر پر بھی گئی تھی عرض کیا خدا بچاوے میں ایسا کام کروں پھر

ما سمعت منک ما سمعت فقال لو ذھبت قبرھا لو رئتی رائحة الجنة فعلی ھذا کل من یرید ان یزور القبور من الرجال

آپ کی زبان سے جو سنا سو سنا اگر تو قبر پر جاتی تو جنت کے خوشبو سونگھتی اس سے ان کی مسلمانی پر تعجب ہوا کہ عورت قبور کا سارادہ کیونکر کرتی

والنساء لا یکون حظه من زیارته لھا الطواف علیھا کالبھائم بل ینبغی له اذا جاءھا ان یسلم علی اھلھا ویخاطبھم

تھا سو یہ حدیث زیارت قبور میں سے ہے اور کیا طواف بھی ہے جیسا کہ بہائم پھرا کرتے ہیں نہیں چاہئے بلکہ جب کوئی قبر پر آوے تو صرف سلام کرے اور اہل قبور سے

خطاب الحاضرین ویسالھم الرحمة والمغفرۃ والعافیة کما تقدم وفی الاحادیث تحریض علی زیارۃ القبور لتقلم

خطاب کرے اور وہی لوگ جو حاضر ہیں ان سے مغفرت اور عافیت مانگے جیسا کہ اوپر بیان ہوا اور حدیثوں میں اس کی بہت تاکید آئی ہے

عن الاھوال الاحباب وانه حین دخل القبر وابتلی بالسوال ھل اصاب فی الجواب وکان قبرہ مروضة من ریاض الجنة

حد ہو گیا ہے حیرت کرتی ہے کہ یہ جو قبر میں داخل ہوا کہ سوال جواب میں گرفتار ہوا آیا اچھا جواب پاکا اوسکی قبر جنت کی باغ کا ایک ٹکڑا ہو گئی ہے

او حفرۃ فی الجواب وکان قبرہ حفرۃ من حفر النار ثم یحیل نفسه کانه مات ودخل القبر ورد ذھب عنه مالہ واھلہ و

یا جواب میں ہو گیا کہ اوسکی قبر آگ کا گڑھا اور ہو گئی ہے پھر اپنی حالت کو یہ تصور کرے کہ گویا میں مر گیا اور قبر میں داخل ہوا اور تمام مال اور اہل اور

ولدہ ومعارفه وبقی وحیدا فریدا وھو الان یبشر فما اذا یجیب وماذا یکون حاله ویکون مشغولا بھذا الاعتبار مادام

اولاد اور دوست چھوٹ گئی اور میں اکیلا تنہا رہ گیا اور اب کیا جانے سوال ہوا ہے یا کیا جواب دیتا ہوں اور میرا کیا حال ہوگا اسی عبرت میں مشغول ہی جب تک

ھناک ویتعلق بموکلاه فی الخلاص من ھذہ الاھوال العظیمة ویلجأ الیه ویأمر قراءۃ القرآن ھناک فحینئذ بعض

وہاں ہی اور اپنی موکلوں کی اس بڑی مصیبت سے رہائی کی دعا کرے اور اوسکی طرف توجہ کرے اور حکم دے قرآن پڑھنا جنھوں نے وہاں جانا ہے

العلماء ومنھا البعض الآخر وقال الآبی المراد ان یکون مشغولا بالاعتبار وقراءۃ القرآن بحیث یحاسب صاحبھا الذی یدبر

اور یہ معنی نہیں ہیں دلائل کے جو بیان کئے گئے ہیں اور قرآن پڑھنے والے کو اور اس میں حضرات اور

واحضار الفکر فیہ یتعلق بالاعتبار والفکر کالمجتمعات فی قلب واحد فی زمان واحد فان قال قائل الی اعتبار فی وقت

فکر کا طالب ہے جو پڑھتا ہے اور عبرت اور فکر دونوں ایک ہی اندر ایک وقت خاص میں جمع ہیں جیسے کہ لوگ جو کسی جگہ جمع ہوتے ہیں تو ان کا حکم کیا جاتا ہے

واقرأ فی وقت آخر والقرآن اذا قوی نزل الرحمۃ فیرجی ان یلحق باھل القبور من تلاہ الرحمۃ شیء یفھم فالجواب عنہ

اور جس وقت قرآن پڑھا جاتا ہے تو قرآن پر رحمتیں نازل ہوتی ہیں تو امید کی جاتی ہے کہ اس پر رحمت ہو جس کی وجہ سے وہ قبر پر جانے والے مردوں کو بھی پہنچ جائے گی جواب دیا جائے گا

من وجوہ الاول ان قلیۃ القرآن وان کانت عبادۃ فلکن کون الزائر مشغولا بما تقدم عن الفکر کالاعتبار فی الموت وسوال

ہیں اول یہ کہ قرآن کا پڑھنا اگرچہ عبادت ہے زائر کا اس وقت صحیح نہیں اور موت کی حوف ناکی اور نکیر کے سوال وغیرہ جو

الملکین وغیرذلک عبادۃ ایضا والوقت لیس محلا الا لھذہ العبادۃ فقط فلا یخرج من عبادۃ الی عبادۃ اخری لاسیما

مشغول رہنا بھی عبادت ہی اور یہ وقت صرف اس ہی عبادت کے سوا ایک عبادت کے بھی دوسری عبادت کی طرف جانا خاص کر

لاجل الغیر والثانی انہ لو قرأ فی بیتہ واھدی ثوابھا الیھم بان قال بلسانہ او بقراءۃ من قرأ منھم اللھم اجعل ثواب ما

دوسری کی وجہ سے جب کہ زائر اگر اپنی گھر میں قرآن پڑھ کر ثواب اہل قبور کو ہدیہ بھیجے کہ اے اللہ قرآن پڑھنے والے نے جو کچھ پڑھا ہے اس کا ثواب اس قرآن کا ثواب

قرأہ لاھل القبور لوصل الیھم ان ھذا دعاء یوصل الی الثواب الیھم والدعاء یصل بلا خلاف فلا یحتاج ان یقرأ عند قبورھم

اہل قبور کو پہونچ جاوے تو البتہ یہ ثواب ان کو پہونچ جائے گا کیونکہ اہل قبور کو ثواب بھیجنا بھی دعا ہی ہے اور دعا بلاخلاف پہونچتی ہے سو اس کے کیا حاجت ہے کہ قبر پر جائے قرآن پڑھے

والثالث ان قراءتہ علی قبورھم قد یکون سببا للعذاب بعضھم اذ کلما مرت انۃ بھم یقال لھا اقرأ بھا ما قرأت معنا

تیسرا جواب یہ ہے کہ قبر پر قرآن پڑھنے کی بھی کبھی کسی مردہ کو عذاب ہی ہوتی لگتا ہے اس واسطے کہ جب اس پر سے آتا جاتی کی آواز پڑھنے والوں کی پہنچتی ہے تو کہتے ہیں کہ اپنا پڑھا ہوا سنا دو

فکیف خالفتہ ولم تعمل بھا فیعذب لاجل مخالفتہ بھا والجواب ان السنۃ لم تردبھا وکفی بھا منعا فاذا کان ذلک للہ

پھر تم نے خلاف کیا اور عمل نہیں کیا اس وجہ سے اس کو عذاب ہوتا ہے اور جواب یہ ہے کہ سنت میں اس کا ثبوت نہیں ہے اور نہ ہونا ہی ممانعت کے لئے کافی ہے جب یہ بات ہے تو زائر کو یہ

بالزائر ان ینتھ للسنۃ ویقف عند امرھا شرعہ ولا یتعداہ فیکون محسنا الی نفسہ والی اھل القبور کان زیارۃ القبور

قرآن ہی کی سنت کا تابع ہو جائے اور شریعت جو وقوف کرنے کا حکم دیتی ہے اس پر وقوف کرے اور اہل قبور کا محسن یہ ہے کہ زیارت قبور کے

نوعان زیارۃ شرعیۃ وزیارۃ بدعیۃ فاما الزیارۃ الشرعیۃ التی اذن فیھا رسول اللہ صلی اللہ علیہ وسلم والمقصود

دو طرح پر ہوتی ہے ایک زیارت شرعی اور زیارت بدعی زیارت شرعی جس کو رسول اللہ صلی اللہ علیہ وسلم نے اجازت دی ہے جس مقصود

منھا مشیان احدھما راجع الی الزائر وھو الاتعاظ والاعتبار والثانی راجع الی اھل القبور وھو ان یسلم علیھم الزائر ویدعو

اس سے دو چیزیں ہیں ایک تو خاص زائر کا ہے یعنی نصیحت پذیری اور عبرت اور دوسرا مقصد اہل قبور کا ہے یعنی زائر ان کو سلام پہونچا دے اور ان کے حق میں دعا

لھم واما الزیارۃ البدعیۃ فھی زیارۃ القبور لاجل الصلوۃ عندھا والطواف بھا وتقبیلھا واستلامھا وتعفیر الخدود

کرے اور عبادت ہی ہے جیسے کہ قبروں پر خاص طرح سے جانا اور قبر کی طرف منہ کر کے دعا مانگنا اور قبر کی چوکھٹ اور چوکھٹ کو اور سونے چاندی کو قبر پر

علیھا واخذ ترابھا ودعاء اصحابھا والاستغاثۃ بھم ونصرھم والرزق والعافیۃ والولد وقضاء الدین وتفریج

یعنی کہ اپنے ان کی طرف منہ کرنا اور اہل قبور کو پکارنا اور ان کی مدد مانگنی کو اور اولاد نرینہ کی اور رزق اور عافیت اور اولاد اور ادائی قرض اور کھلنا

الکربات واغاثۃ اللھفان وغیر ذلک مما الحاجات التی کان عباد الاصنام یبتغاونھا من اصنامھم فان اصل

تکلیف کا اور مدد مانگنا اور سوائے اللہ کے اور سوا حاجتیں جو بت پرست اپنی بتوں سے مانگتی ہیں بلکہ اصل اس

ھذہ الزیارۃ البدعیۃ الشرکیۃ ماخوذ منھم ولیس شیء من ذلک مشروعا باتفاق علماء المسلمین بل ادنی فعلہ من رسول اللہ

زیارت بدعی شرک کی قسم ہے جو بت پرستوں میں ہی ہوتی ہے اور کوئی ایسی چیز نہیں ہے جو علماء اسلام کے اتفاق سے جائز ہو بلکہ ادنی درجہ کا فعل رسول اللہ

المتقدمين من الصحابة والتابعين وسائر ائمة الدين بل قد انكر الصحابة ما هو دون ذلك بكثير كما روى عن
اصحابنے کیا اور تحقیق صحابہ اور نہ تھے ائمہ دین میں سے اور نہ کسی تابعی نے پس جب کہ یہ صحابہ نے انکار
المعلى بن سويد ان عمر صلى صلوة الصبح في طريق مكة ثم راى الناس يذهبون مذهبا فقال اين يذهب هؤلاء
معلی بن سوید سے روایت ہے کہ عمر نے صبح کی نماز کسی راستہ میں پڑھی پھر لوگوں کو دیکھا کہ ایک طرف کو جاتے ہیں پوچھا یہ لوگ کہاں جاتے ہیں
فقيل مسجد اصلى فيه رسول الله صلى الله عليه وسلم فهم يصلون فيه فقال انما هلك من كان قبلكم بمثل
کسی نے جواب دیا اس مسجد میں جہاں رسول اللہ صلعم نے نماز پڑھی ہے تو یہ لوگ نماز پڑھتے ہیں تب عمر نے فرمایا پہلی امتیں جو ہلاک ہوئی تھیں
هذا كانوا يتبعون آثار انبيائهم ويتخذونها كنائس وبيعا فمن ادركته الصلوة في هذا المساجد فليصل فيها ومن
ان کا یہی سبب تھا کہ وہ اپنے نبیوں کے آثار پر چلتے تھے اور ان کی کنیسہ اور عبادت خانوں کو اپنی مسجد بنا لیتے تھے پس جس کو وقت نماز کا اس مسجد میں جو جاوی اور وہی جانے کہ یہاں نماز پڑھنی چاہیئے
لا فليصل ولا يتعمدها وكان العدل بلغه ان الناس يبتاعون الشجرة التي بويع تحتها النبي عليه الصلوة والسلام ارسل اليهم فقطعها
اور جس کو وقت نماز کا اس مسجد میں جانا مقصود نہ ہو تو نماز نہ پڑھے اور یہ بھی سنا تھا کہ لوگ اس درخت کے نیچے جا کر نبی علیہ السلام کی بیعت کی یاد تازہ کرتے ہیں تب عمر نے اس درخت کو کٹوا دیا
فاذا كان عمر نفر هذا بالشجرة التي بايع الصحابة تحتها رسول الله صلى الله عليه وسلم وذكرها الله تعالى في القرآن حيث
پس جب عمر نے اس درخت کو جس کے نیچے صحابہ نے رسول اللہ صلعم کے بیعت لی تھی اور اللہ تعالیٰ نے اس کا ذکر قرآن میں کیا ہے جیسا
قال لقد رضي الله عن المؤمنين اذ يبايعونك تحت الشجرة فاذا لم يكن حكمه فيما عداها ولقد جرد السلف الصالح
کہا ہے اللہ خوش ہوا ایمان والوں سے جب بیعت کرتے تھے تجھ سے اس درخت کے نیچے اب اس کا یہی حکم ہے اور تمام سلف صالح نے قصد کر کے
التوحيد وحسم جانبه حتى كانت الصحابة والتابعين حيث كانت الحجرة النبوية منفصلة عن المسجد الى زمن الوليد
صاف کیا ہے اور توحید کی جانب کو اس کے سبب سے یہاں تک کہ صحابہ اور تابعین اس حد تک کہ حجرہ نبوی علیہ السلام مسجد سے الگ تھا ولید کے زمانہ تک
بن عبد الملك كان لا يدخل فيها احد الا للصلوة ولا للدعاء ولا لشئ اخر مما هو من جنس العبادة بل كانوا يفعلون جميع
کہ کوئی اس حجرہ میں نہیں جاتا تھا نہ تو نماز کے لئے اور نہ دعا کے لئے اور نہ کسی اور کام کے لئے جو عبادت کی جنس کا ہو بلکہ لوگ یہ تمام عبادت
ذلك في المسجد فكان احدهم اذا سلم على النبي عليه السلام واراد الدعاء استقبل القبلة وجعل ظهره الى جدار القبر
مسجد میں کیا کرتے تھے اور ہر ایک کو جب یہ حال معلوم ہوا کہ حجرہ کے دیوار کے پاس دعا مانگتا ہے تو فوراً کہہ اٹھتا کہ یہ شخص کیسا فاسد مشرع ہے اور اپنی بدعت پر شریعت کی دلیل دیتا ہے اور یہ
شرعا وهذا مما لا نزاع فيه بين العلماء وانما نزاعهم في وقت السلام فابو حنيفة يستقبل القبلة عند السلام
تو علماء کے نزدیک اس کا حرام ہونا مقرر ہے بحث یہ ہے کہ سلام پھیرنے کے وقت میں بھی یہ کراہت ہے یا نہیں ابو حنیفہ کہتے ہیں کہ سلام پھیرنے کے وقت بھی قبلہ کی طرف منہ رکھے
ايضا ولا يستقبل المقبر وقال غيره بل لا يستقبل القبر عند الدعاء بل قالوا انه يستقبل القبلة وقت الدعاء ولا يستقبل
چاہیئے اور قبر کی طرف منہ نہ پھیرے اور دوسروں نے کہا ہے کہ قبر کی طرف منہ کرنا مکروہ ہے بلکہ قبلہ کی طرف منہ کرے اور قبر کی طرف منہ نہ کرے
القبر حتى لا يكون الدعاء عند القبر فان الدعاء عبادة كما ثبت بالحديث المرفوع ان الدعاء هو العبادة والسلف الصالح
مومنہ کہ قبر کا سہارا ہو یا کہ دعا قبر کی طرف ہو اور یہ واضح ہو کیونکہ دعا عبادت ہوتی ہے جیسا کہ حدیث مرفوع سے ثابت ہے اور سلف صالح
من الصحابة والتابعين جعلوا العبادة خالصة لله تعالى ولم يفعلوا عند القبور شيئا منها الا ما اذن فيه النبي عليه
یعنی صحابہ اور تابعین نے عبادت کو خاص واسطے اللہ کے بجا لایا ہے اور وہ جو بعض عبادتیں ہیں قبروں پر جو بجا لائے ہیں تو وہی جس کی نبی علیہ السلام نے
الصلوة والسلام من السلام على اصحابها وسؤال الرحمة والمغفرة والعافية من الله لهم وسبب ذلك ان الميت قد انقطع
فی اجازت دی ہے یعنی اہل قبور پر سلام اور ان سے دعا کی جیسی مغفرت اور رحم مانگنا اور اس کا سبب یہ ہے کہ میت کے اعمال تو منقطع
عمله وهو يحتاج الى من يدعو له ويشفع له حياله وهذا شرع في الصلوة عليه من الدعاء له وجوبا او ندبا والمشروع
ہو گئے ہیں تو وہ اب دعا کا محتاج ہے کوئی اس کے لئے دعا مانگے اور شفاعت کرے اور یہی نبی صلعم نے واسطے دعا کے وجوبا یا ندبا ثابت ہیں کہ اور اس کے

مثله فی الدعاء للحی فانا لما کنا اذا قمنا الی جنازۃ ندعو لہ ونشفع لا جلہ فبعد الدفن اولی ان ندعو لہ ونشفع لا جلہ
دعا دینا فی دعا سے جائز نہیں سو ہم لوگ جب دعا کے سوا نہ ہو سکا تو جب دعا ہی کچھ نہ ہو سکی تو شفاعت کی ہو تو کیونکر ہو سکے گی جب مردہ جب تو جیتے کے دعا کے واسطے نہ رہا تو مرنے کے بعد کیونکر ہو سکے گی
فی قبرہ بعد الدفن اشد احتیاجا الی الدعاء لہ منہ علی نعشہ لانہ حینئذ معرض للسوال وخبرہ علی ما روی عن عثمان
قبر میں مردہ بعد دفن کے دعا کا جیسا بھی محتاج ہے کیونکہ ابھی تو اس سے سوال وغیرہ وغیرہ ہونے ہیں اور جیسا کہ ابھی مذکور ہوا عثمان
بن عفان انہ علیہ الصلوٰۃ والسلام کان اذا فرغ من دفن المیت وقف علیہ وقال استغفروا لاخیکم واسالوا لہ
بن عفان کی کہ نبی صلے اللہ علیہ وسلم جب میت کو دفن کر کے فارغ ہوتے تو اس پر کھڑے ہو کر فرماتے تھے کہ تم مغفرت مانگو اپنے بھائی کی کیونکہ ابھی وہ ثابت
التثبیت فانہ الان یسئل ورُوی عن سفیان الثوری انہ قال اذا سئل المیت من ربک یلقن کما یلقن الصبی فی الکتاب
کیا جاتا ہے کیونکہ ابھی اس سے سوال ہوتے ہیں اور سفیان ثوری سے مروی ہے کہ وہ کہتا تھا جب میت سے سوال ہوتا ہے تو اس وقت اس کو ایسا تلقین کیا جاتا ہے جیسا کہ مکتب میں لڑکے کو
ویشیر الی نفسہ ای یا ربنا یقال الترمذی ھذا فتنۃ عظیمۃ وبلاء شدید وذلک کان النبی علیہ الصلوٰۃ والسلام یدعو بالثبات
تلقین کیا جاتا ہے اور اپنی طرف اشارہ کرتا ہے کہ تیرا رب کون ہے یعنی تو مجھ کو کہتا ہے کہ میرا رب اللہ ہے ترمذی کہتا ہے کہ یہ بڑا فتنہ ہے
اللھم ثبت عند المسئلۃ منطقہ وافرج ابواب السماء لروحہ وکان یستحب اذا وضع المیت فی اللحد ان یقال اللھم
اور نبی صلے اللہ علیہ وسلم ثابت رہنے کی دعا کرتے تھے اور ایسا ہی مسلمانوں کے حق میں دعا کرتے تھے اور یہ بھی ثابت ہے کہ جب میت کو لحد کی اندر رکھ چکے تو یہ دعا کرنا مستحب ہے کہ
اعذہ من الشیطان الرجیم فھذہ سنۃ رسول اللہ صلی اللہ علیہ وسلم فی اھل القبور بضعا وعشرین سنۃ
اے اللہ شیطان راندہ سے بچا پس یہ ہی طریق رسول اللہ صلے اللہ علیہ وسلم کا اہل قبور کی حق میں کئی اوپر بیس سال رہا
وھذہ سنۃ الخلفاء الراشدین وطریقۃ جمیع الصحابۃ والتابعین فمن بعدھم فاھل البدع والضلال فترکوا غیر ذلک قیل
اور یہ ہی سنت خلفاء راشدین اور طریقہ تمام صحابہ اور تابعین کا ہی ہے کہ جو بدعتیوں اور گمراہوں میں سے ہوئے ہیں انہوں نے اس کو چھوڑ دیا ہے
لھم فانہم قصدوا بالزیارۃ التی شرعھا رسول اللہ صلی اللہ علیہ وسلم احسانا الی المیت والی الزائر سوالھم بالمیت و
سب اور زائر کے حق میں نیک ہو جب کہ جائز ہے جیسے کہ ابھی مذکور ہوا سو انہوں نے
الاستعانۃ بہ ولیس ھذا کالقصۃ التی قال فیھا عبد اللہ بن مسعود رضی اللہ عنہ کیف اذا لبستکم فتنۃ یھرم فیھا الکبیر
اور مدد مانگنا اور یہ ہی قصہ ہے جس میں عبد اللہ بن مسعود رضی اللہ عنہ کہا ہے کہ کیا حال ہوگا جب تم کو فتنہ ڈھانپ لیگا جس میں بڑا بوڑھا ہو جاوے گا
ویشاب فیہ الصغیر تجری علی الناس تجری ونھا سنۃ اذا عدیت قیل غیرت السنۃ قال ابن القیم فی غاثتہ ھذا بدیل
اور بچہ جوان ہو جاوے گا لوگوں میں جو کچھ کہ دی گئی اور کہا جاوے گا کہ سنت بدل گئی ابن قیم اغاثت میں کہتا ہے کہ یہ بدل
علی ان العمل اذا جری علی خلاف السنۃ فلا اعتبار لہ التفات الیہ وقد جری العمل علی خلاف السنۃ من زمن طویل
اس قول سے معلوم ہوتا ہے کہ جب عمل طریق سنت کے خلاف ہوتی تو اگر چہ بہت سے لوگ اس پر عمل کرتے ہوں اور مدت دراز سے عمل جاری ہو تو بھی وہ سنت نہیں ہوتا ہے
فاذا کان ذلک فکیف بما یتوقی من محدثات الاعمال وان اتفق علیہ الجمھور فلا یغرنک ما ھم علیہ من ما احدث
سو جو خواہ مخواہ محدثات اور بدعتیں ہو جاتی ہیں ہم کو ان سے بچنا چاہیئے اگرچہ اس پر جمہور متفق ہوں اور کسی اتفاق پر ہرگز مت بھولنا کہ وہ بات ہرگز
بعد الصحابۃ بل ینبغی ان تکون حریصا علی التفتیش عن احوالھم واعمالھم فان اعلم الناس واتقاھم ابن اللہ اشبھھم
بعد صحابہ کے ہی نہیں بلکہ چاہیئے کہ ہمیشہ ہی کو لوگوں کے احوال اور اعمال کی خوب تفتیش کرتا رہے کیونکہ جو بہت عالم اور بہت متقی ہوتا ہے وہی جو کچھ لوگوں کا عمل ہو
واعلمھم بطریقتہ وھم اھل خذ الدین وھم اصول فی نقل الشریعۃ مرصاحب الشرع فلا یدرک ان لا تکلت بحذا الفقہ
خوب جانتا ہے اور وہی اس طریقہ کو خوب جانتے ہوں سو جس کا دین ہی نقل سواے ہو روی صاحب شرع کی سنت فعل کے نہیں ہیں وہ کیونکر لائق ہو سکتا ہے کہ اپنی ہی عمر کی مخالفت کرے
لاھل عصرھم فی موافقتھا لاھل عصر النبی علیہ السلام اذ قد جاء فی الحدیث اذا اختلف الناس فعلیک بالسواد الاعظم
صحابہ کی موافقت میں کچھ فکر نہ کرے کیونکہ حدیث میں آیا ہے کہ جب لوگوں میں دورواہ ہو جاویں تو بڑی انبوہ کو تو

کال

قال عبد الرحمن بن اسمعیل المعروف بابی شامة حیث جاء الامر بلزوم الجماعة فالمراد به لزوم الحق واتباعه وان کان
عبد الرحمن بن اسمٰعیل جو ابو شامہ مشہور ہی کہتا ہی جس جگہ لزوم جماعت کا حکم ہو تو مراد اس سے لزوم حق کی جانب کا اور حق کا اتباع ہی اگرچہ
المتمسک قلیلا والمخالف لہ کثیرا الا ان المحق ما کان علیہ الجماعة الاولی وہم الصحابة والعبرة للکثرة الباطل
حق والی تھوڑی اور اوسکی مخالف بہت ہوں یاد رہی حق وہ ہی جسپر جماعت اولی رہی ہے یعنے صحابہ اور اوسکی بعد جو اہل سنت والجماعت رہی گیا ہو
بعدہم وقد قال الفضیل بن عیاض فیما معناہ الزم طرق الھدی ولا یضرک قلة السالکین وایاک وطرق الضلالة
کہر اعتبار نہیں اور فضیل بن عیاض نی ایسی بات کہی ہی کہ اسنی تو اوسکی معنی یہ ہیں راہ ہدایت پر چلا رہ اوسکی چھوٹی والوں کی کمی سی کچھ ڈر نہ ہوگا اور گمراہی کی جو تونسی بہت راہ
ولا تغتر بکثرة الھالکین وقال ابن مسعود ائتم فی زمان خیر کم فیہ المتسارع فی الامور وسیاتی زمان بعد کم
اور نہ کھبرا کثرت سی ہوکر ہی ہوا آتا اور ابن مسعود کہتا ہی تم ایسے زمانہ ہیں ہو جسمیں جو شخص ہو جو عمل ہیں جلدی کرتا ہی اور تھوڑا بعد ایسا زمانہ آئی ہی
خیر کم فیہ المثبت المتوقف لکثرة الشبہات قال الامام الغزالی المقصد قلان من لم یثبت فی ھذا الزمان بل
کہ تم اوسمیں ہو جو شخص کہ جلدی نہ کرتا ہو اور توقف کرتا ہو شبہات کی کثرت سی امام غزالی کہتا ہی کہ یہ مقصد اسلئے ہی کہ جو شخص اوس زمانہ ہیں ثابت نہ رہے گا بلکہ
وافق الجماھیر فیما ھم فیہ وخاض فیما خاضوا فیہ ھلک کما ھلکوا فان اصل الدین وعمدتہ وقوامہ لیس بکثرة
جمہور کا ساتھ دی جو وہ کرتے ہی اوس میں خوض کرتا ہی جو وہ کرتے ہی تو ہلاک ہوگا جیسے وہ ہلاک ہوئے کیونکہ دین کی اصل اور عمدگی اور ہستواری
العبادة والتلاوة والمجاھدة بالجوع وغیرہ وانما ھو باحتراز ہ من الافات والدعاھات التی باتی علیہ من البدع و
عبادت اور تلاوت کی کثرت سی اور یہ کہ بھوکے رہنا وغیرہ سے کرکے بدعتوں سی اور صدمات آفات اور عیبوں کی جو آتی ہی جو دین پر ہی
المحدثات التی یؤدی الی تبدلہ وتغیرہ کما تبدل وتغیر ادیان الرسل علیہم السلام من قبل بسبب ذلک فعلیک
نئی باتیں کہ جو اوس دین کو تمام کر دی ہیں جیسے دین تمام سول جاتا ہی جیسے پہلی رسل علیہم السلام کی دین کہ اسی سبب سے بدل گئے تو تجھ پر اوس کی راہ ہی
بلزوم المؤمن ان لا یغتر ویستدل بقوة تصمیمہ علی شئ وکثرة عبادتہ انہ علی الحق فان تصمیمہ علیہ لا یدل علی انہ حق
مومن شخص کو چاہئی کہ فریب میں نہ آوے اوس کی قوت تصمیم سے کسی نئی بات پر اور اوسکی کثرت عبادت سی یہ استدلال کرے کہ وہ حق ہی کیونکہ اوسکا تصمیم کسی بات پر اوس کے حق ہونے کی
ولو نشرہ لنا شیر لا یدل علی کونہ علی الحق فیہ لان جزمہ وتصمیمہ علیہ لیس من حیث کونہ حقا بل من حیث
اگرچہ وہ فرمان ہمنی ہمسے جاری کرے یہ دلالت نہیں کرتا کہ وہ اوسپر حق ہی ہی کیونکہ اوسکا جزم اور تصمیم اوس پر اسلئے نہیں ہی کہ وہ حق ہی بلکہ اس وجہ سی ہی
نشاتہ بین قوم یدینون بہ فللنشاة والخالطة اثر عظیم فی تصمیم شئ حقا کان او باطلا الا تری ان مثل ھذا
کہ وہ ایسی قوم ہمیں پیدا ہوا ہی کہ اوسمیں اوس کو دین سمجھا جاتا ہی اور اوسکی اور اوسکی قوم کی صحبت ہی اوسکا بڑا اثر ہی ہوتا ہی کیا دیکھتا نہیں کہ ایسی ایسی
التصمیم یوجد عامة من ینوی الجمل المرأب کالیھود والنصاری ومن فی معناھم وان کان کذلک فالواجب علی کل
تصمیم تمام عام لوگ جہل مرکبوں ہیں جیسے یہود اور نصاری اور جو انکی مثال ہیں سب ہیں اور جو ایسی حال ہے تو ہر مسلمان پر لازم ہی
مسلم فی ھذا الزمان ان یحترز عن الاغترار والمیل الی شئ من البدع والمحدثات ویصون دینہ من العوائد التی
واجب ہی کہ ایسے شبہات اور بدعات اور عیبوں کی رغبت سے بچتا رہے اور اپنی دین کو عادات سے جو ہیں
استانس بھا وتؤثر علیھا فانھا سم قاتل قل من سلم من فاتھا وظاھرہ الحق منھا الا تری ان قوشا لاجل العوائد التی لفقتھا
مانوس ہوا رہا ہی اور اوسمیں ہیں پرورش پائی ہی اوسکو بہتر جانتا ہی حالانکہ وہ ایک قاتل زہر ہی کوئی بچا ہی ہی کہ اوسنے اوس کو نہ کھایا ہو یہ ظاہر ہوتا ہی کہ اوسکو کھانا نہیں کہا دیکھتا نہیں کہ قوش کے اوسنے
نفوسھم انکروا علی النبی صلی اللہ علیہ وسلم مجاذبہ من الھدی والبیان وکان ذلک سببا لکفرہم وطغیانھم ولزلک
اوسکی جان نکلی ہوئی تھی نبی علیہ الصلوة والسلام اور اوسکی ہدایت اور بیان کو منانا اور اسہی سبب سے کافر ہوگئے اور سرکشی کی اور اسہی لئے
کان ابن مسعود یقول ایاکم ومایحدث من البدع فان الدین لا یذھب بمرة من القلوب بل الشیطن یحدث لکم
ابن مسعود کہا کرتے تھے نئی بدعات سے بچو کیونکہ دین اچانک ہی دلوں میں سے نہیں جاوے بلکہ شیطان تمہاری لئے جتنی نئی باتیں جاوی گا

بدعا حتی یذهب الایمان من قلوبکم نسئل الله تعالی ان یرینا الحق حقا ویرزقنا اتباعه ویرینا الباطل باطلا و
آخر ہو تی ہو تی تمہارے دلو ں میں سے ایمان کھا جا ئیگا ہم خدا سے چاہتے ہیں کہ ہمیں حق کو حق ظاہر کر دی اور اسکا اتباع عطا کرے اور ہمیں باطل کو
یرزقنا اجتنابه المجلس الثامن والخمسون فی بیان ذکر الموت ولزومه لا ستعداده قال رسول
باطل ظاہر کر دی اور اسکے اجتناب نصیب کر ی اٹھاونواں مجلس موت کی یاد گاری اور اوسکی تیاری کی رسول الله
الله صلی الله علیه وسلم اکثروا ذکر هازم اللذات الموت هذا الحدیث من حسان المصابیح یرواه ابو هریرة
صلے اللہ علیہ وسلم نے فرمایا بہت کیکر و یاد گاری اسی لذت شکن کی یعنی موت کی اس بہ حدیث مصابیح کی حسن حدیثوں میں سے ابو ہریرہ کی روایت
ومعناه ان الموت یکسر کل لذة فاکثروا ذکره حتی تستعد له فان قوله علیه الصلوة والسلام اکثروا ذکر
سے اسکی یہ معنے ہیں کہ موت ہر لذت کو توڑ دیتی ہی سو اسکو ہر وقت یاد کرو تاکہ اوسکی تیاری کر سکو اسی قول علیہ السلام کا کہ اکثر ذکر کرو
هازم اللذات کلام وجیز مختصر لکن جمع فیها جمیع المواعظ فان من ذکر الموت حقیقة ینقص علیه لذة الحرصة
لذات توڑنے والیکا کلام نہایت مختصر ہے پر اسمیں تمام مواعظ بھر دی ہیں کیونکہ جو شخص حقیقت میں موت کو یاد کریگا تو اوسپر لذت حاکم
وینعقه من تمنیها والاستقبال ویزهده فیها فکان یؤمله منها لکن النفوس الرکدة والقلوب الغافلة تحتاج الی تکثیر
کرنا ہوگا یعنی اوسکو اوسکے اندیشہ کی آرزو سے ہٹکر دیگا اور حرص جو اسمیں ہیں اوسکا ناس ہوگا سب جھوڑا دیگی پر نفوس سست اور غافل دلوں کو بہت حاجت ہے
اللفظ وتطویل الوعظ ولا فی قوله علیه الصلوة والسلام اکثروا ذکر هازم اللذات الموجع قوله تعالی کل نفس ذائقة
کہ عبارت درازاور وعظ طویل ہو نہیں تو حدیث کی اس جملہ میں زیادہ کر یاد گاری اسلئے لذات توڑنے والیکے حروف میں ہمراہ اسم فاعل
الموت وایکی السامع له والناظر فیه لان ذکر الموت یؤدی استشعارا لا تزعاج عن هذه الدار الفانیة فتحاج فی کل
ہر انسان اوسکی والی ہی موت کو اسقدر نہیں ہی کہ سمجھے اور ایسکو اوجھل کر فی والی کوئی ہی اسلئے کہ ذکر موت کرنے والے اور سننے والے پر
لحظة الی الدار الباقیة اذ قد قال العلماء الموت لیس بعدم محض فرناء صرف وانما هو انقطاع تعلق الروح بالبدن ومفارقة
ہر لحظہ دار باقی کیطرف متوجہ ہونے کی محتاج ہوتی ہی سو اسلئے کہ علماء کہتے ہیں کہ موت نہ اعدام اور صرف فنا ہی نہیں ہی بلکہ موت کیا ہی
عنه وتبدل من حال الی حال والنقل من دار الی دار وهو من اعظم المصائب وقد رماها الله تعالی مصیبة حیث قال
تعلق روح کا بدن سی جدا ہونا اور ایک حال کا دوسری حال پر بدل جانا اور ایک گھر سی دوسرے گھر میں جانا اور انتقال ہونا سب سی بڑی مصیبتیں ہیں اللہ تعالی نے
فاصابتکم مصیبة الموت قالموت هو المصیبة العظمی واعظم منه الغفلة عنه وعدم ذکره وقلة التفکر فیه مع
بڑی مصیبت یہ ہی اور اللہ تعالی نے بھی اسکا نام مصیبت رکھا ہی جہان فرمایا ہم کو ئی تم پر مصیبت موت کی بیسمع سے بھی بڑی مصیبت ہی اور اوسکی بڑائی کہ موت سی غفلت ہی
ان فیه وحدة العبرة لمن اعتبر وقد قال القرطبی فی تذکرته ان کافة اجتمعت علی ان الموت لیس له من معلوم ولا زمن
اور اوسکو یاد نہ کرنا اور اوسمیں فکر نہ کرنا اور جو مرنے والے کو بڑی عبرت ہی اور قرطبی نے اپنی تذکرہ میں کہا ہی کہ تمام امت کا اتفاق ہوا ہی کہ موت کا کوئی سال مہینہ یا دن یا گھڑی
معلوم ولا فرض معلوم وانما کان کذالک لیکون المرء علی هیبة منه مستعدا له لکن من غلب علیه حب الدنیا والامانی
نہیں ہی اسلئے ہی تاکہ آدمی ہر وقت اوسسے ڈرتا اور سامان کرتا رہی لیکن جسپر دنیا کی محبت غالب ہو اور اوسکی لذتوں میں
فی الزمان هاله لا محالة یغفل عن ذکره کما یذکره من اذا ذکره عنده یکرهه ویتغرغنه طبعه لان غلبة حب الدنیا فی قلبه
کھو یا ہی بیشک اوسکی یاد سی غافل ہی ہے کیونکہ اوسکی یاد سی ایسا بیگانہ ہوگا کہ موت کا ذکر کی تو "ناخوشی اور اوسکی طبیعت کو نفرت ہوتی ہی جسکی وجہ سی دنیا کی محبت
ورسوخ علاقته فیه یمنع عن التفکر فی الموت الذی هو سبب مفارقتها ولا یحب ذکره وان ذکره یذکره للتاسف علی ان
اوسکے دل میں بیٹھ گئی ہی اوسکو موت کی فکر سی روکدیتی ہی جو کہ سبب اوسکی مفارقت کا ہی اور اوسکا ذکر اچھا نہیں لگتا اور اگر موت کو یاد بھی کرتا ہی تو دنیا کی تاسف پر
وینتغل بزمه وتوبیخه ذکره بعد ان لله تعالی اذ ذم ورغب فی الحدیث ان من کره لقاء الله تعالی کره الله لقاءه ومعنی هذا
موت کی برائیاں کرتا ہی اور موت کا ایسا ذکر اللہ تعالی سی اوسکو ہو تا ہی سو جسکے دل میں اللہ تعالی کی ملاقات کی محبت ہوگی اللہ تعالی کو بھی ملاقات کی محبت ہوتی ہی اور جسکے

فتذکرہ الموت خیر لہ لان تذکر الموت ینقص علیہ معیشتہ ویکدر علیہ صفوۃ لذتہ فکل ما یکدر علی الانسان لذاتہ وینغص
مگر اور کہا بھی نہیں جاسکتا کہ دنیا کی ساری لذتیں موت کا ذکر کرنے سے مکدر ہو جاتی ہیں مگر ہم جیتے انسان کی لذت کو کہ دے اور مشہور کو بھی
علیہ شھوتہ فھو من اسباب سعادتہ ولذا قال النبی علیہ الصلوۃ والسلام اکثروا ذکر ھازم اللذات لان الانسان لا ینفک
کردے وہ بھی اسباب سعادت میں سے ہی اسی لئے نبی علیہ السلام نے فرمایا ہے بہت یاد کرو قوڑنے والی لذت کو یعنے کہ انسان دو حالتوں سے
عن حالتین اما فی ضیق ومحنۃ او فی سعۃ ونعمۃ فان کان فی ضیق ومحنۃ فذکر الموت یستحثہ علیہ وما ھو فیہ بانہ
نہیں ہوتا یا تنگی اور محنت میں یا فراخی اور نعمت میں پس اگر شخص تنگی اور محنت میں ہو تو موت کا یاد کرنا اسے محنگی اور محنت کے کہ ساتھ کوشش کرنا ہی
یزول کلا یدوم والموت صعبۃ وان کان فی سعۃ ونعمۃ فذکر الموت یمنعہ عن الاغترار بھا والسکون الیھا کما
کہ یہ چیز ہمیشہ ہونے والی ہمیشہ کہ نہیں ہے اور موت اوس سے سخت ہی اور اگر وہ فراخی اور نعمت میں ہو تو بھی کہ یاد کرنا اوس کو دنیا کی فریفتگی میں پڑنے اور دل لگانے سے روکتا ہے جس طرح
روی کانہ علیہ الصلوۃ والسلام قال کفی بالموت واعظا وقال اللفاظ من اکثر ذکر الموت اکرم بثلثۃ اشیاء تعجیل
روایت سے کہ نبی علیہ السلام نے فرمایا ہے موت واعظ کہ نصیحت کرنے کو ہی کفایت کرتی ہے لفاظ کہتا ہے اوس شخص کو جو موت کو بہت یاد کرے تین چیزوں سے بزرگی حاصل ہوتی ہے جلدی
التوبۃ وقناعۃ القلب ونشاط العبادۃ ومن نسی الموت عوقب بثلثۃ اشیاء تسویف التوبۃ والحرص علی الدنیا
توبہ اور دل میں قناعت اور عبادت میں سرور اور جو موت کو بھولا رہے گا تو وہ تین باتوں سے مبتلا رہیگا توبہ کی تاخیر دنیا کا لالچ
والکاسل فی العبادۃ وقالت ام المؤمنین عائشۃ رض یا رسول اللہ ھل یحشر مع الشھداء احد قال نعم من یذکر الموت
عبادت میں سستی ام المومنین عائشہ رضی اللہ عنہا نے پوچھا یا رسول اللہ کوئی شہید اوٹھے گا ساتھ ہی اوس نے فرمایا ہاں جو ہر روز
فی الیوم واللیلۃ عشر مرۃ وسبب النیل الی ھذہ الفضیلۃ ان ذکر الموت یوجب التجافی عن الدنیا والاستعداد
رات اور دن میں دس مرتبہ موت کو یاد کرے اور سبب حاصل ہونے کا یہ ہے کہ موت کی یاد کاری دنیا سے الگ کر دیتی ہے اور آخرت کے سامان جمع کرنے کی
للاخرۃ والغفلۃ عنہ تدعوالی الاکباب علی شھوات الدنیا ولذاتھا ونسیان الاخرۃ وقد قال النبی علیہ الصلوۃ و
اور موت کی غفلت دنیا کی شہوات اور لذات میں ڈبو دیتی ہے اور آخرت کو بھلا دیتی ہے اور بیشک نبی علیہ السلام نے
السلام کن عمر کی فی الدنیا کانک غریب او عابر سبیل فکانہ علیہ الصلوۃ والسلام قال لہ انک مسافر وستنزل فی
ابن عمر کو فرمایا دنیا میں ایسا رہ جیسے مسافر یا راستہ چلتا پس گویا نبی علیہ السلام نے اوس سے یہ کہا تو مسافر ہے عنقریب ہی جلد آخرت کی
الاخرۃ فاذا تخذ الدنیا وطنا ولا تمیل الی حظوظھا وحطامھا واغتنم صحتک وایامک قبل سقمک وایامک فی طاعۃ اللہ تعالی و
منزل کرنا ہی سوتو دنیا کو وطن مت بنا اور دنیا کی لذات اور مال اسباب پر رغبت مت کر اور اپنے صحت کو غنیمت سمجھ کر اللہ تعالی کی طاعت میں مشغول
اجتھد ان تقدم فی حیاتک ما تقر بہ عینک یوم الجزاء وذلک انما یحصل بتذکر الموت فان المکان ذکر الموت
اور کوشش کر کہ اپنی زندگی میں پہلے ایسے اعمال کر لی جن سے آنکھ ٹھنڈی ہو سکے اور یہ حالت موت کی یاد کاری سے حاصل ہوتی ہے کیونکہ موت کی یاد کاری ہی سستی کو دور کرتا ہے اور
افضل الانفع وغفلۃ الناس عنہ لقلۃ ذکرھم فیہ وعدم ذکرھم لہ ومن یذکرہ کان یذکرہ بقلب فارغ بل بقلب
بہت افضل اور نافع ہی اور لوگوں کی غفلت موت کو نہ یاد کرنا اور نہ ذکر کرنا ہی ہے اور جو موت کو یاد کرتا ہے وہ بھی فارغ دل سے نہیں بلکہ دل میں
مشغول باشغال الدنیا فلا ینفع ذکرہ فی قلبہ معان الواجب علی العبد ان یفرغ قلبہ عن کل شیء الا عن ذکر الموت
دنیا کی خیالات ہی بھری ہوئی ہیں پس اوس کا ایسا یاد کرنا فائدہ نہیں کرتا یا وہ واجب ہے انسان پر جب ہیں ہو کہ اپنی دل کو سب خیالات سے سوائے ذکر موت کے
الذکی ھو بین یدیہ فانہ اذا ذکرہ بقلب فارغ یوشک ان یؤثر فیہ وعند ذلک یقل فرحہ وسروره بالدنیا ویکسر قلبہ
جو سامنے کھڑی ہی حالی کر دی بیشک انسان اگر فارغ دل ہو کر موت کو یاد کرے تو ہمیں تاثیر ضرور معلوم ہو گی اور اوس دنیا کی محبت اور سرور کم ہوتا ہوا دیکھے گا اور دل غمگین
فان من کان اسیر النفس مصراعلی الذنوب یجب علیہ ان یجتھد فی اصلاح نفسہ بمداواۃ قلبہ فان مداواۃ
ہو جو شخص نفس کا مقید کیا ہوا ہو اور ہمیشہ گناہوں پر قائم ہی ہو اوسکو واجب ہے کہ اپنی دل کی علاج کی اور دلی اصلاح نفس کے مشغول رکھنے سے کیونکہ دلوں کی دوا کرنے والا واجب ہے

القلوب واجبة لا سيما اذا كان قاسية فعلاجها بادبعة اشياء اذ قد قال العلماء اذا كانت القلوب قاسية
کیونکہ دلوں کی دوا گری واجب ہے خاص ایسی حالت میں کہ وہ سخت ہو جاویں یہ چار چیزیں ہیں کہ علماء کہتے ہیں کہ جب دل سخت ہو جاویں تو ایسی
فعلى العاقل ان يلتزم بادبعة الاول حضور مجالس العلم التي يكثر فيها دعوة الخلق من الدنيا الى الاخرة ومن
لوگوں کو چاہیئے کہ چار چیزوں کو لازم کریں اول علم کی ایسی مجلسوں میں حاضر ہونا جہاں خلق کی دنیا سے آخرت کی طرف اور
المعصية الى الطاعة فان ذلك مما تلين القلوب وتخشع فيها والثاني ذكر الموت الذي هو هازم اللذات ومفرق
معصیت سے طاعت کی طرف بہت ہوتی ہو کیونکہ ایسی مجلسوں میں نرمی دل میں پیدا ہوتی ہے اور خشوع ہوتا ہے دوسرا موت کا یاد کرنا جو کہ لذتوں کو توڑنے والی اور
الجماعات وهوشم البنين والبنات والثالث مشاهدة المحتضرين فان النظر الى المحتضر ومشاهدة سكراته ونزعاته
جماعات کو پراگندہ کرنے والی ہے اور بیٹے بیٹیاں کے چھوڑنا تیسری مرنی ہو رہ نظارہ حالت نزع میں مرنے والے کا کیونکہ مشاہدہ موت کے اور دیکھنا اوسکے ہچکیوں اور نزع کا
وتامل صورته بعد موته يعظم عن النفوس لها وعن القلوب يسرها ويمنع الاجفان عن النوم والابدان
اور غور کرنا اوسکی صورت کا بعد مرنے کے نفوس کو لذات سے اور قلوب کو مسرت سے اور پلکوں کو نیند سے اور بدن کو
من الراحة ويبعث على الطاعات فهذه ثلثة امور ينبغي لمن كان قاسي القلب واسير النفس مصراعلى الذنوب
اور ہر ایک کو دنیا اور اطاعات پر اور بھڑکاتا ہے سو یہ تین طریقہ ہیں چاہیئے کہ سخت دل آدمی نفس کا مغلوب گناہوں پر لگا ہوا ان سے
ان يستعين بها لطرد دائه فان استعفيها فذاك وان عظم عليه دين القلوب واسقمت دواعي الذنوب
اپنے دل کا علاج کرے پھر اگر ضعیف ہو نفس اور کہا نہ جاوے اور اگر دل کے عیب بہم ہو گئی اور سباب گناہ کے ہو گئے بڑھ گئے
فزيارة القبور يؤثر في ذلك ما لم يؤثر الاول والثاني ولذلك قال النبي عليه الصلوة والسلام زوروا القبور
تو پھر اسکو تصور کی زیارت اسباب کی نہ کرتی ہو گی مگر دل اور ثانی اثر نہیں کرتا اور اسی لئے نبی علیہ الصلوۃ والسلام نے فرمایا تم قبروں کی زیارت کیا کرو
فانها تذكر الموت والاخرة وتزهد في الدنيا فان الاول سماع بالاذن والثاني اخبار بالقلب بما اليه المصير
کیونکہ اس سے موت اور آخرت یاد کرتے ہو اور دنیا سے زہد پیدا ہوتا ہے کیونکہ اول طریقہ کا دونی سنی کا ہی اور دوسرا طریقہ دل سی الہام کی سمجھ کا ہی اور
في مشاهدة من احتضر فزيارة من قبر معاينة ولذلك كانا ابلغ من الاول والثاني وقد قال النبي صلى الله عليه وسلم
سمجھنی کر دیکھنی ہیں اور قبر کے زیارت میں انجام کا معائنہ ہوتا ہے اور اسی لئے یہ دونو اول اور ثانی سے بہت نافع ہیں چنانچہ نبی صلی اللہ علیہ وسلم نے فرمایا
ليس الخبر كالمعاينة لكن لا عتبار والاتعاظ بحال المحتضر غير ممكن في كل وقت من الاوقات ولا يتفق لمن زار بل العلم
سنا ہوا دیکھی ہو نی کی برابر نہیں ہوتا ہے مگر عبرت اور نیند بڑی سیکھنے کی حال سی مرنے والے سے ہر وقت میسر ہونا ممکن نہیں ہوتا ہے اور جو نہیں کا علاج
قلبه في ساعة من الساعات وامازيارة القبور فوجوها اسرع ولا تتفاوت فيها اوسع لكن ينبغي لمن يقصد زيارة
کیا چاہیئے تو کبھی کبھی ہو سکتا ہے مگر قبروں کی زیارت تو ہر وقت ہو سکتی ہے اور وسعت اس میں بہت ہے اور ہر ساعت ہو سکتی ہے قبروں کی زیارت کرنی
القبور ان يحترز من الزيارة البدعية التي يقصدها اكثر الناس في هذا الزمان وهي زيارة قبور بعض المتزهدين
تو زیارت بدعی سی ہر بہرہ کرے جو کہ اس زمانہ میں اکثر لوگوں کو منظور ہوتی ہے یعنے متبرک لوگوں کی قبر پر جاکر
لاجل الصلوة عندها والطواف بها وتقبيلها واستلامها وتعفير الخدود عليها واخذ تراابها ودعاء اصحابها
نماز پڑھنا اور قبروں پر طواف کرنا اور چومنا اور بوسہ دینا اور اوسپر گال ملنے اور وہاں کی مٹی لینی اور مردوں سی دعا مانگنی
والاستقامة بهم وسؤالهم النصر والرزق والولد والعافية وقضاء الدين وتفريج الكربات واغاثة اللهفات وغير
اور استقامت چاہنا ہم سوال کرنا نصر اور رزق اور اولاد اور عافیت اور قرضہ کا ادا کرنا اور تکلیفوں کا دور کرنا اور فریادوں کی مدد مانگنا اور
ذلك من الحاجات التي كان عباد الاوثان يسئلونها من اوثانهم اذ ليس شئ منها مشروعا باتفاق علماء المسلمين
سوا اسکی اور حاجتیں جو بت پرست لوگ سوائے بتوں کے مانگا کرتے تھے اسوا سطے کہ ان کی بابت بھی تمام علماء اہل اسلام کی تردید کیا جائز نہیں ہے

اذلم یفعلہ رسول رب العلمین ولا احد من الصحابۃ والتابعین وسائر ائمۃ الدین بل یستاذب بادابھا ویکون حاضر
کیونکہ نہ تو رسول رب العالمین نے کیا اور نہ کسی صحابہ اور تابعین نے اور نہ کسی ائمہ دین نے بلکہ طریقہ زیارت قبور کی سب کچھ کے خصوصاً قبلہ
القلب فی اتیانھا ولا یکون حظہ منھا الطواف علیھا فقط لانہ حالۃ تشارکہ فیھا البھائم بل یقصد بزیارتہ وجہ اللہ
ادا کرے ایسا نہ ہو کہ زیارت قبور ہی اسکا صرف طواف ہی ہو کیونکہ یہ حالت تو جو بائم کی بھی ہے بلکہ زیارت سے صرف مقصود اور اصل خدا ہی کا ہو
واصلاح نفسہ ودواء قلبہ ویجتنب المشی علی المقابر والجلوس علیھا ویخلع نعلیہ ان دخلھا کما جاء فی الحدیث
اور درستی اپنی حال کی اور علاج اپنی دل کا اور قبروں کے اوپر چلنا کبھی اور نہ اوپر بیٹھنے اور قبروں میں جانی جوتی اتار لی جیسا کہ حدیث میں آیا ہے
ویسلم علی اھلھا ویخاطبھم خطاب الحاضرین ویقول السلام علیکم دار قوم مؤمنین فانہ علیہ الصلوۃ والسلام
اور مردوں پر سلام بھیجے اور ان سے مخاطب ہو کر کلام کرے یہ کہے کہ سلام تم پر ہی دار قوم مومنین کے کیونکہ نبی علیہ الصلوۃ والسلام
کان یقول کذلک واذا وصل الی میت ینبغی لہ ان یاتیہ من تلقاء وجھہ ویسلم علیہ ایضا لکن اذا زار اجنبیا یدعو
یہ ہی کہا کرتے تھے اور جب کسی مردہ کی پاس حاضری تو جا ہیئے کہ اسکی منہ کی سامنے سے جائے اور اسپر بھی سلام بھیجے لیکن اگر وہ اجنبی کا قبر ہو تو
بدعوتا فاما مستقبل القبلۃ ولکن ذلک الکلام فی زیارۃ النبی علیہ الصلوۃ والسلام ثم لیجتنب ربعین کان تحت التراب
قبر پر مقابلہ کیطرف ہو کر یا نہیں اور یہ ہی گفتگو نبی علیہ السلام کے زیارت میں ہے بہر اور اسکی حال سے جو مٹی تلی رہ گیا ہے
وانقطع عن الاھل والاحباب بعد ان نافس الاصحاب فی العشائر وجمع الاموال والذخائر وجاءہ الموت فی وقت لم یحتسبہ
اور اہل عیال اور یاروں سے جدا ہو گیا حیف ہے جو کہ ایکدن تہا کہ یاروں اور رشتہ داروں میں بڑا ہوتا تہا اور مال و ذخیرہ جمع کرتا تہا اور اسکو اسپر موت ایسے وقت آگئی جو کہ اسکو خیال بھی نہ تہا
وفی حال لم یرتقبہ فانہ حین یدخل القبر ویأتیہ الرسول ھل اصاب فی الجواب وکان قبرہ روضۃ من ریاض الجنۃ
اور ایسے حال میں یہ موقع کو پاتا ہے جو کہ اسپر خیال بھی نہ تہا کہ ایسا ہوگا جو فوت اچانی جواب میں پورا اترا کہ اسکی قبر بہشت کا چمن ہو گئی ہو
او اخطأ فی الجواب وکان قبرہ حفرۃ من حفر النیران ثم یجعل نفسہ کانہ مات ودخل القبر ورد ذھب عنہ اھلہ وولدہ
یا جواب میں پورا نہ اترا کہ اسکی قبر ایک گڑہا دوزخ کا ہو گیا ہو پھر اپنی آپ کو تصور میں لاوے کہ گویا میں اہل ہوا اہل اور اولاد
ومعارفہ وبقی وحیدا فریدا وھو لان یسال فما یدریہ وما ذا یکون حالہ فمہما تامل حال من مضی من اخوانہ واقرانہ
اور یار جو آج جدا ہو گئی کیا حال ہوا ہوگا یہ اب سمجھے سوال ہوا یا نہیں اب کیا جواب دیں اور میر کیا انجام ہوگا پھر اپنی گذشتہ بیماری یاد دلاوے اور سمجھے کہ میں تنہا ہوں
الذین املوا الامال وجمعوا الاموال کیف انقطعت اعمالھم ولم تغن عنہم امو الھم وغیر التراب محاسن وجوھھم وافترت فی
جو کہ بڑی بڑی امیدیں رکھتی تہی اور خوبیاں بنا رکھی تہیں کیا ہوگیا کہ وہ کل امیدیں ٹوٹ گئیں مال جمع کیا تہا وہ بھی کچھ فائدہ نہ دیا اور مٹی نے انکی اچھی اچھی بھری بھری نگاہ ڈالنے اور
القبور لحومھا وارملت بعدھم نساؤھم وشمل الیتیم اولادھم واقتسم غیرھم امو الھم ولیعلم ان میلہ الی الذین کما یھلھم
گورمیں انکی اجزا کو بکھیر گئے اور انکی عورتیں بیوہ ہو گئیں اور یتیم بچے انکی اولاد ہو گئے اور انکے مال اور دولت کو بانٹ لیا اور یوں قصہ کو سمجھ کر ہر چیز سے منہ پھیر لے
وغفلۃ لغفلتہم وانہ لاشک صائر الی مصیرھم ویتحقق ان حالہ کحالھم وان الموت المفظیع والھلاک السریع ینتظرہ
اور سمجھ لے غفلت اور بیخبری کی غفلت میں بیخبر کے سو یہ بھی جلد جانیوالا ہے اور ہمکو بیخبر پا کر ہلاک کرنیوالا ہے اور موت ناگہانی اور ہلاک سریع سامنے موجود ہی
وعند ھذہ الزلۃ والاعتبار یلین قلبہ ویخشع جوارحہ ویزول عنہ جمع الاغیار الدنیویۃ ویقبل علی اعمال الاخرویۃ
اسوقت کی یاد اور اعتبار سے اسکا دل نرم ہو جاویگا اور جملہ بیکار کاموں سے ہٹ جاویگا اور اعمال آخرت پر متوجہ ہو جاوے گا
ویترک ھواہ ویتوجہ الی طاعۃ مولاہ ثم ینبغی لہ فی کل حین وزمان ان یکثر ذکر القرانہ واھمالہ الذین مضوا قبلہ فینتہ
اور ہوا ہوس ترک کر کے مولی کی طاعت اختیار کر لیگا پھر اسکو چاہئی کہ دم بدم سنتے اقران اور امثال کا جو اس سے پہلے مر گئے ہیں ذکر کیا کرے
سرورھم ونشاطھم وعیشھم وعشرتھم وطول امالھم واعتمادھم الی القوۃ والشباب وسیلھم الی الفسحات والتلھی
اور انکی سرور اور نشاط اور انکی عیش و عشرت اور شوخی مزی امیدیں اور انکا بھروسہ قوت اور جوانی کا اور رغبت ہنسی اور کھیل کی یاد کیا کرے

فتهيبتا من كيفية كانت حلقهم وخلت منهم مجالس تسبيحهم ودياركم وانقطعت آثارهم وضاعت اموالهم ثم نظر في نفسه فانه
پھر یہ سوچ کر کہ اور انکا حال کیا ہوا ہوگا کہ انکی مجلسیں اور گھر بار اور مویشی مال نہ رہے اور انکے مال تباہ ہوگئے پھر اپنی طرف خیال کرکے کہ میرا بھی
سيكون عاقبة امرهم كعاقبة امرهم فيسعى في اصلاح نفسه باسقاط ما في ذمته من الفرائض والواجبات ولا جتناب
انجام یہی ہوگا جو اوروں کا ہوا پھر اپنے حال کو درست کرنے کی جو کچھ اسکی ذمہ پر فرائض اور واجبات باقی تھے ان کا ادا
عن المحرمات والمكروهات والتوبة عن الذنوب والسيئات بسترنا الله التوبة والاستغفار اناء الليل واطراف النهار
اور حرام اور مکروہات سے بچنے اور گناہوں اور برائی کاموں سے توبہ کرنے لگے جسکو رات کو اور صبح شام تک دن کے کنارے استغفار کی توفیق ملے ۔

المجلس التاسع والخمسون في بيان ماهية الطاعون وعدم التقدم عليه وعدم الفرار منه

الاثنين مجلس وباكى حقيقت مين اور شام كے اخير جانا اور نہ وہاں سے بھاگنا

قال رسول الله صلى الله عليه وسلم الطاعون رجز ارسل على طائفة من بني اسرائيل فاذا سمعتم به بارض فلا
رسول اللہ صلی اللہ علیہ وسلم نے فرمایا طاعون ایک عذاب ہے جو بنی اسرائیل کے ایک گروہ پر نازل ہوا تھا جب تم کسی سرزمین میں اسکو سنو تو
تقدموا عليه واذا وقع وانتم به فلا تخرجوا منها فرارا منه هذا الحديث من صحيح المصابيح ورواه اسامة بن زيد
اوسمیں جاؤ اور جب وہ وبا آجاوے اور تم وہاں ہو تو وہاں سے باہر کی ماری مت نکلو یہ حدیث مصابیح کی صحیح حدیثوں میں سے ہی اسامہ بن زید کی روایت سے
والمراد بالطائفة المذكورة هم الذين ابادهم الله تعالى ان يدخلوا الباب سجدا ويقولوا حطة فدخلوا الباب قائلين
اور مراد گروہ مذکورہ سے وہ قوم ہے جسکو اللہ تعالیٰ نے ہلاک کیا جسکو حکم ہوا تھا کہ دروازہ میں سجدہ کرتے ہوئے اور عطہ یعنی معاف کہتے ہوئے جبکہ وہ لوگ برخلاف حکم
حنطة في الفوا ادالله تعالى فارسل الله تعالى عليهم الطاعون فمات منهم في ساعة واحدة اربعة وعشرون الفا من
حنطہ کہتے ہوئے داخل ہوئے تو انہوں نے اور الٹی کی جو خلاف کیا تو اللہ تعالیٰ نے انپر وبا بھیجی سو انمیں سے ایک گھنٹے بھر کے چوبیس ہزار
شيوخهم وكبارهم وقال الحديث على ان سبب ظهور الطاعون هو المخالفة لامر الله تعالى وقد وقع فيه النهي عن
بڑی بوڑھے آدمی مرگئے اس حدیث سے معلوم ہوا کہ سبب طاعون وبا پر جسکو عام لوگ کہتے ہیں اللہ کی مخالفت ہے اور اس حدیث میں جانے کی ممانعت سے
القدوم عليه وعن الفرار منه فالنهي الاول لبيان لزوم التعرض للتلف لئلا يجري للعبد ان يبقي نفسه الى
اور وہاں سے بھاگنے کی بھی ممانعت ہے تو اس لیئے کہ پہلی نہی سے معلوم ہوا کہ ایسی جان کو ہلاکت میں ڈالنے کی اجازت نہیں ہے کہ بندہ کو جائز ہو کہ اپنی جان کو ہلاکت میں ڈالے
التهلكة لقوله تعالى ولا تلقوا بايديكم الى التهلكة والنهي الثاني لبيان لزوم التوكل والرضا بقضاء الله تعالى وقدره
اسکی حکمت سے اور نہ ڈالو اپنی جان کو ہلاکت میں اور دوسری ممانعت سے بیان لزوم توکل کی ہی اور تقدیر الٰہی پر رضا
ولبيان ان العذاب الواقع بسبب المعصية لا يدفعه الفرار وانما يدفعه التوبة ولا ستغفار واختلف في هذا النهي
اور اس بیان کی وجہ سے کہ جو عذاب بسبب گناہ کے نازل ہوتا ہے وہ بھاگنے سے نہیں دفع ہوتا اور صرف توبہ اور استغفار ہی سے دفع کرتی ہے اور اس نہی میں علماء کا اختلاف ہے
فقال القاضي تاج الدين السبكي مذهبنا هو الذي عليه الاكثرون ان النهي عن الفرار منه للتحريم وقال بعض العلماء
سو قاضی تاج الدین سبکی کہتا ہے ہمارا مذہب وہی ہے جس پر اکثر علماء ہیں کہ وبا میں سے بھاگنی کی نہی تحریمی ہے اور بعض علماء کہتے ہیں
هو للتنزيه وانتفق على جواز الخروج لشغل غير عن الفرار لقوله عليه السلام في آخر الحديث واذا وقع وانتم
کہ نہی تنزیہی ہے اور بالاتفاق کسی غیر کے واسطے جو اسکو حاجت اور شغل کسی کام کی ہو اسکی بھاگنے کو جائز ہے ان دلیل سے کہ نبی علیہ السلام نے آخر حدیث میں فرمایا تھا کہ واذا وقع وانتم
ويدل على التعريم ما روى عن ام المؤمنين عائشة رضي الله عنها انه عليه السلام قال الفار من الطاعون كالفار من الزحف والخارج
اور حدیث ام المؤمنین عائشہ کی روایت سے ثابت ہوتی ہے کہ نبی علیہ السلام نے فرمایا کہ بھاگنے والا طاعون سے جیسے لڑائی کے میدان سے بھاگنے والا اور
ابن خزيمة في صحيحه بان الفار منه من الكبائر والله تعالى يعاقب عليه ان لم يعف واختلف العلماء في حكمة ذلك النهي
ابن خزیمہ نے اپنی صحیح میں نقل کیا ہے کہ بھاگنے والا گناہ کبیرہ میں ہوا اور اللہ تعالیٰ اسپر عذاب کرتا ہے اگر معاف نہ کرے اور علماء کو اس ممانعت کی حکمت میں اختلاف ہے

فقيل هو تعبدي لا يعقل معناه لان الفرار من المهالك مما امر به وقد رغب النهي عنه وفيه سر لا يعلمه الا الله تعالى
کوئی کہتا ہے کہ یہ تعبدی ہے یعنی جس کی کچھ حقیقت سمجھ میں نہیں آتی اسکی ہلاکت کے مقام سے بھاگ جانا حکم ہے اور ایسی ممانعت آئی ہے تو ایسی کوئی بات ہونا چاہیے کہ جس کے سبب سے یہ حکم ہوا ہے
وقيل هو معلل بان الطاعون اذا وقع في بلد يهرب من كان فيه بمبادرة الخروج فيه فلا يفيد الفرار منه لان كان اجله حضر
اور کوئی کہتا ہے کہ وبا جب کسی شہر سے کوچ کرتی ہے تو جو وہاں ہوتا ہے وہ بھی سب کے ساتھ چل دیتا ہے پس بھاگنا کچھ فائدہ نہیں دیتا کیونکہ جس کی اجل آ گئی ہے وہ بھی ساتھ ہی چلا جاتا ہے
فالطاعون سبب موته سواء اقام او رحل فلما تعين المفسدة ولا انفكاك عنها تعين الاقامة لما في الخروج من العبث
اور کوئی کہتا ہے کہ طاعون کا سبب موت ہے سو خواہ کوئی وہاں رہے خواہ وہاں سے بھاگ جائے وہ ضرور آ کر رہتا ہے پس جب یہ بات ہے کہ بھاگنے میں بھی کچھ فائدہ نہیں ہے اور رہنے میں ضرر ہے تو رہنا ہی متعین ہوا اس لئے کہ بھاگنا بیہودہ کام ہے
الذي لا يليق بالعقلاء معان فيه الفرار من حكم قدر الله تعالى والامر بالصبر عليه وجعل لمن يموت به اجر الشهيد بل
جو عقلا کی عادت کے مناسب نہیں ہے اور دوسرے اس تقدیر الٰہی سے بھاگنا ہی ہے حالانکہ اللہ تعالیٰ کا حکم ہے کہ ہر سر کرنے والے کی وبا کے وقت اس کی مدد کرو اور اس میں مرنے والے کی وبا کے وقت اس کی مدد کرو اور اس میں مرنے والے کی
جعل المقيم فيه صابرا اجر الشهيد ولو لم يمت بالطاعون والفرار من مثل هذا اجر خسارة عظيمة معان لا يعلم
اسکی مدد سے کوئی کام نہیں ہوتا ہے بلکہ اللہ تعالیٰ کی مدد سے ہوتا ہے اور یہ بھاگنا ایسا ہوا ہے جیسا بھاگنا ہوا اور یہ بھاگنا ایسا ہوا ہے جیسا بھاگنا ہوا باوجود یکہ یہ بھاگنا ہوا ہے پھر بھی
ان الموت الذي قرئ منه هل يسلم منه احد ونقل ابو الحسن المدائني عن ابيه قال قلما فر احد من الطاعون فسلم قال
کہ جس موت سے یہ بھاگا ہوا ہے اسی سے سلامت رہتا ہے کوئی بھاگا ہوا نہیں اور ابو الحسن مدائنی اپنے باپ سے نقل کرتا ہے کہ وبا سے بھاگنے والا کم بچتا ہے
تاج الدين السبكي والذي حكاه بعض رئيس بعيد ان يجعل الله الفرار منه سببا لقصر العمر وقد جاء في الكتاب الكريم
تاج الدین سبکی کہتا ہے کہ یہ بات زیادہ بھی اور کہیں ایسا سنا ہے کہ اللہ نے فلاں امر سے بھاگنا کسی کی عمر کو گھٹا دینا مقرر کیا ہے پھر یہ مضمون حاصل ہوا کہ بھاگنا عمر کو گھٹا دیتا ہے
ما يدخل منه ان الفرار من الجهاد سبب لقصر العمر وهو قوله تعالى قُلْ لَّن يَّنفَعَكُمُ الْفِرَارُ إِن فَرَرْتُم مِّنَ الْمَوْتِ أَوِ الْقَتْلِ
کہ جہاد میں بھی یہی حکم ہوا کہ اگر جہاد سے بھاگو گے تو عمر نہ بڑھے گی اور یہ بھاگنا عمر کو گھٹا دے گا اگر جہاد کی جگہ تم مرنے سے یا مارے جانے سے
وَإِذًا لَّا تُمَتَّعُونَ إِلَّا قَلِيلًا وحكوا ان المدة استنبط ذلك من هذه الاية وقال اهل التفسير في قوله تعالى أَلَمْ تَرَ إِلَى الَّذِينَ خَرَجُوا
اور اب نہ بھی لاؤ گے مگر تھوڑے دنوں اور نقل کرتا ہے کوئی مدت اس آیت سے یہ مضمون اس آیت میں نہ سمجھے تھا اور اہل تفسیر اس آیت میں نہ دیکھی تھی تو کہنے لگے جو کچھ
مِن دِيَارِهِم وَهُمْ أُلُوفٌ حَذَرَ الْمَوْتِ ان اهل قرية وقعوا فيهم فخرجوا منها هاربين فاماتهم الله تعالى ثم احياهم ليعتبروا وليعلموا
سنئے گا یوں ہی اور دو ہزار آدمی ہیں جو حذر کی وجہ سے بھاگتے ہیں کہ ایک جگہ میں وبا پڑی ہے اور وہ لوگ اللہ سے بھاگی ہوا اور اللہ تعالیٰ نے وہاں سے باہر زندہ کیا تاکہ عبرت پکڑیں اور جان لیں
ان لا ينفع من قضاء الله تعالى وقدره وقال وردد في الحديث انه وخزاعا ثنا من الجن على ما روى عن ابي موسى الاشعري
کہ تقدیر الٰہی سے نہیں بچا جاتا
کو تقدیر الٰہی سے نہیں بچا جاتا اور حدیث میں آیا ہے کہ وبا ہماری دشمن جنات کی ہیزونی ہے صواعق روایت ابو موسیٰ اشعری سے
انه عليه السلام قال فناء امتي بالطعن والطاعون قيل يا رسول الله هذا الطعن قد عرفناه فما الطاعون قال وخزاعا ثكم
یعنے علیہ السلام نے فرمایا میری امت کی موت طعن اور طاعون سے ہوگی لوگوں نے عرض کیا یا رسول اللہ طعن کو تو ہم جانتے ہیں یہ طاعون کیا ہے فرمایا نیزہ زنی ہے تمہارے دشمن جنات کی
يعني الجن وفي كل منها شهادة قال ابن القيم في كون الطاعون وخزاعا ثنا من الجن حكمة بالغة وهي ان اعداء ثنا منهم
یعنے جن کی اور جن دونوں میں شہادت ہے ابن القیم کہتا ہے کہ طاعون جو ہمارے دشمنوں جنات کی ہیزونی ہے اس میں بڑی حکمت ہے وہ یہ ہے کہ ہمارے دشمن ہمارے آدمیوں میں سے
شياطينهم واما اهل الطاعة منهم فهم اخواننا في الدين وقد امرنا الله تعالى معاداة اعدائنا من الجن والانس وان
اور جو اطاعت والے ہیں سو وہ ہمارے دینی بھائی ہیں اور ہم کو حکم الٰہی ہے کہ اپنے دشمنوں کی ان آدمیوں سے جو جن اور انس میں دشمنی کریں عداوت
اور جو اطاعت والے ہیں سو وہ ہمارے دینی بھائی ہیں اور ہم کو حکم الٰہی ہے کہ اپنے دشمنوں کی ان آدمیوں سے جو جن اور انس میں دشمنی کریں عداوت
غايرهم طلبا لمرضاته وليا كذا ذكر ابن القيم ثم قال ولما كان الطاعون لتلتهم كان فسلطهم الله تعالى عليهم عقوبة لهم لانهم لما استجابوا لهن اخذ وهم
اور محبت رکھیں اور اللہ کی رضا کے واسطے ان سے بغض رکھیں ایسا ابن القیم نے کہا ہے پھر کہا کہ جب طاعون ان کے لشکر کو ہلاک کرتا ہے تو اللہ تعالیٰ نے ان پر طاعون کو مسلط کیا ہے سزا کے طور پر کیونکہ انہوں نے جب
واهم بهم بالفسق والفجور واطاعوهم في الفساد والشر اقتضت الحكمة الالهية ان يسلطوا عليهم بالطعن فهم
فسق و فجور کے لئے ہمت کی تو ان کے
فسق و فجور کے لئے ہمت کی تو ان کے اور فساد اور شر میں ان کی اطاعت کی تو حکمت الٰہی نے چاہا کہ یہ ہیضہ اور طاعون ان پر غالب آ کر ان میں طعن قائم کر دیں

کما یسلط علیهم اعداءهم من الانس جین افسدوا فی الارض ونبذوا کتاب اللہ تعالی وراءهم فهذه المحاربة ملحمة من
جیسے کہ اوپر ہو چکی وشمن انسان خواہ انس ہو یا جن جب وہ ملک میں فساد برپا کرتے ہیں اور کتاب اللہ کو پس پشت ڈالتے ہیں پس یہ محاربت صف جنگ
الانس والطاعون ملحمة من الجن وکل منهما یسلط علیهم بتقدیر العزیز الحکیم عقوبة لظلم من یستحق العقوبة وشهادة
انسانی کی اور طاعون جنات کی ہے اور یہ وہ فوائد ہیں جو اللہ عزیز حکمت والی کی تقدیر سے پہلی عذاب ہے عذاب کے اور دوسری شہادت ہے حق
لمن هو اهل لها فهذه سنة اللہ تعالی فی العقوبات التی یقع حاملة فیکون طهرا للمستقدمین وعذابا للفاجرین وثابت
شہادت کے سلسلہ میں جو عذاب ہیں عبرت ہیں جو عام نازل ہوتی ہیں عذاب ہی ہے جاری ہی سنت میں اللہ کی اور بدکار کی لئے عذاب ہی
فی الحدیث ان سبب وقوع الطاعون ظهور الفاحشة واعلان المنکرات علی ما روی عن ابن عمر انه علیه السلام قال لم تظهر
میں ثابت ہو چکا ہے کہ وبا پڑتی ہے سبب سے فاحشہ کا ظاہر ہونا اور منکرات کا اعلان ہونا جیسا کہ موافق روایت ابن عمر کے کہ نہیں ظاہر ہوئی فاحشہ
الفاحشة فی قوم قط حتی یعلنوها الا افشی فیهم الطاعون والمخرج مالک عن ابن عباس موقوفا والطبرانی مرفوعا ماشذا
کسی قوم میں فاحشہ تو ایسا ظاہر ہو کہ بر ملا ہونے لگی اور وبا نہ پڑی اور مالک نے ابن عباس سے موقوفا اور طبرانی نے مرفوعا نقل کیا ہے یہ ہیں ظاہر ہوا
الزنا فی قوم قط الا کثر فیهم الموت قال ابن عبد الحکمة فی ذلک ان حد الزنا فی المحصن ان یرجم لما فی الرجم من
زنا کسی کسی قوم میں ظاہر ہوا ہو مگر یہ کہ موت بہت ہوئی ابن عبد الحکم نے کہا ہے حکمت اس میں یہ ہے کہ زنا کی حد محصن کی رجم ہے جو کہ اس میں ہے
الزجر فاذا لم یقم فیه الحد یسلط علیهم الحجر لیقتلهم قال السهیلی ومن تتمة ذلک ان الزنا لما کان فی غالب الاحوال
سنگسار کرکے یہ جو ہے اس میں یہ عبرتناک زجر ہوتا ہے اور جب یہ سزا نہیں دی جاتی ہے تو اکثر اوقات اس کا نتیجہ یہ ہوتا ہے کہ زنا عام
یقع سرا یسلط اللہ علیهم عدوا یقتلهم سرا من حیث لا یدرون فاقامة العذاب انه اذا ظهر الزنا فی قوم یعم المستحق وغیره
پوشیدہ واقع ہوتا ہے تو اللہ تعالی ہی اور سزا دیتا ہے وشمن تنبیہات کرتا ہے ہی پوشیدہ مار ڈالتا ہے کہ معلوم نہیں ہوتا اور نہ ظاہر ہوتا ہے کہ جس سے قوم میں عام ہوتا ہے مستحق اور غیر مستحق
ثم یعقبون علی نبیاتهم کما روی عن علی رضی اللہ عنه عن النبی علیه السلام قال اذا نزل اللہ بقوم عذابا اصاب العذاب من کان فیهم
پھر وہ اپنی اپنی نیتوں کی موافق مبعوث ہوتے ہیں جیسا کہ حضرت علی رضی اللہ عنہ سے روایت ہے کہ نبی علیہ السلام نے فرمایا ہے کہ جب اللہ تعالیٰ کسی قوم پر عذاب نازل کرتا ہے تو وہ ان ہوتا ہے جو ان میں ہوتا ہے پھر اپنی
ثم یعثون علی نیاتهم قال العلماء انما اصاب العذاب جمیع الناس لظهور المنکرات والاعلان بها لان انکارها وتغییرها
پھر وہ اپنی اپنی نیت پر مبعوث ہوتے ہیں علماء کہتے ہیں کہ تمام لوگوں کو عذاب اسلئے پہنچا کہ کہ منکرات ظاہر اور بر ملا عمل میں آتی ہیں اور منکرات کا مٹانا اور ان کا
یصدر واجبا علیهم فمن لم یغیر منکرا کمن فعل فی استحقاق العقوبة کما روی عن ابن عباس انه قیل یا رسول اللہ
اور ہونا واجب ہوتا ہے ہر ہر شخص پر پس جو شخص کہ نہیں مٹاتا منکرات کو مثل اس کے ہے کہ گویا کہ اس نے کیا ہے استحقاق عقوبت میں ابن عباس سے کہ کسی نے عرض کیا یا رسول اللہ
انهلک القریة وفیها الصالحون قال نعم قیل بم یا رسول اللہ قال بتهاونهم وسکوتهم عن معاصی اللہ تعالی وتمالئهم
کیا ہم ہلاک ہو جائیں گے اور ہوتا ہے ہمارے میں نیک لوگ فرمایا ہاں عرض کیا کس طرح یا رسول اللہ فرمایا سستی کرنے اور چشم پوشی
الظالمین وان کان یقع طلا بالهم بسبب سکوتهم عن المنکرات عند ظهورها لکن لما جعل لهم کفارة وطهرة کان لهم
ظالموں کی اور نہ روکنے کے برخلاف کی کی ان کی کفارہ اور طہارت ہوتا ہے تو ہو گی حق میں
رحمة کما روی عن ام المؤمنین عائشة رضی اللہ عنها انه علیه الصلوة والسلام قال اذا کثر ذنوب العبد ولم یکن له ما یکفرها ابتلاه
رحمت ہو جاتا ہے ام المؤمنین عائشہ سے روایت ہے کہ نبی علیہ الصلوۃ والسلام نے فرمایا جب بندہ کی گناہ بہت ہو جاتی ہے اور نہ ہوتا ہے کہ جو کفارہ ہو ان گناہوں کا تو مبتلا کرتا ہے
اللہ تعالی بالحزن لیکفرها ویجوز ان یکون فی حق من امر بمعروف وجب علیه من الامر بالمعروف والنهی عن المنکر لزیادة
اللہ تعالیٰ اس کو رنج میں تاکہ کفارہ ہو جائے اور جائز ہے کہ ہو اس شخص کے حق میں جو تمام واجبات میں امر بالمعروف اور نہی عن المنکر میں قصور کرتا ہو اسلئے تاکہ زیادہ
حسنات کما جاء فی الحدیث ان الرجل لتکون له عند اللہ تعالی منزلة فما یبلغها بعمله فما یزال اللہ یبتلیه بما یکرهه
حسنات کے ہو جیسا کہ حدیث میں آیا ہے کہ کوئی شخص تقدیر الٰہی میں ایک مرتبہ کی لائق ہوتا ہے کہ اس کو عمل کی برکت سے نہیں حاصل کر سکتا تو اللہ تعالیٰ اس کو مبتلا کرتا ہے ایسی چیز میں جو اس کو ناپسند ہوتی ہے

حتى يبلغه اياه وقد ورد في احاديث ان الطاعون شهادة للمؤمنين ورحمة لهم ورجز على الكافرين وهو صريح في ان
آخوہ اوس مرتبہ پہر یہ ثابت ہوتا ہے اور بیشک حدیثوں میں آیا ہے کہ وبا ایمان والوں کو شہادت اور رحمت ہے اور کافروں کی لئے عذاب ہے اسسے صاف معلوم ہوتا ہے کہ
كونه شهادة ورحمة خاصة بالمؤمنين واذا وقع في الكافر فانما هو عذاب عجل عليه في الدنيا وله في الاخرة اشد
وبا صرف مومنوں کی لئے شہادت اور رحمت ہے اور کافر پر پڑتی ہے تو وہ عذاب ہے کہ اوس کو سبب جلدی سے دنیا میں ہلاک اور آخرت میں اوسکے لئے
العذاب وأما العاصي المرتكب الكبيرة من هذه الامة اذا كان عصر اعليها ولم يتب عنها فكون الطاعن شهادة
اور بہت سخت عذاب ہی اور رہا گنہگار کبیرہ کا مرتکب اس امت میں سے اگر وہ کبیرہ گناہ پر مرا ہی اور توبہ نہیں ہوا تو وبا اوس کے حق میں شہادت ہوگی یہ نہیں
له محل نظر اذ يحتمل ان يقال انه لا ينال درجة الشهادة لشؤمه وكان مبتلوثا به من الذنوب وقد قال الله تعالى
اسمیں تامل ہی اسواسطے کہ ہو سکتا ہی کہ کوئی کہے یہ شخص بیں گناہوں کی وجہ سے شہادت کا درجہ نہیں پاسکتا
أم حسب الذين اجترحوا السيئات أن نجعلهم كالذين آمنوا وعملوا الصالحات وايضا فان سبق الطاعون
اور بیشک اوسکے اوپر گناہ آیا ہی کیا خیال کرتے ہیں جو بہت برائیاں کر چکے ہیں کہ ہم اوسکو برابر کر دینگے اوسکی جو ایمان لائے ہیں اور اچھے کام اور یہ بھی گذرا ہے کہ وبا
يشأ عن هذا لما حضته ونعم عقوبة بسبب المعصية فكيف يكون شهادة يحتمل ان يقال انه ينال درجة الشهادة لعموم الاخبار الواردة
فاسق طاعون سے مرے تو کیا ہوا اور گناہ کے سبب عذاب ہوتا ہی ہر شہادت کیونکر ہو سکتی ہی اور یہ بھی احتمال ہی کہ کوئی کہے کہ شہادت کا درجہ نہیں پاوے گا
فيما لا سيما الحديث الوارد عن ابن انه عليه الصلوة والسلام قال الطاعون شهادة لكل مسلم فانه صريح في العموم وقد اقيس
اسپر بھی کہہ سکتے ہیں کہ عام ہے خاص نہیں ہوا اس واسطے کہ زیادہ تر احادیث اسکے شہادت ہونے کی ہیں خصوص صنف کی العموم ہے
على تعميم المعرفة ان يحكم لها بالشهادة ولو كان له ذنوب كثيرة لم يترتب عنها الا تنعات الا معين للحديث الوارد
اور صحیح تر یہ قیاس ہی کہ حکم کریں شہادت کا اگرچہ اوسکے گناہ بہت ہوں کیونکہ یہ حدیث عام ہے کسی سے نہیں مخصوص کی اور یہ بھی احتمال ہی کہ
ان الشهيد يغفر له كل ذنب الا الدين وسائر التبعات في معنى الدين ولا يلزم من حصول درجة الشهادة لمن اكتسب السيئات
شہید کو تمام گناہ بخش دیتے ہیں سوا قرض کے اور تمام حقوق بمنزلہ قرض کے ہیں اور یہ لازم نہیں آتا کہ ایک شخص درجہ شہادت کا پاوے اور گناہوں کا بھی
ان يساوي المؤمن الكامل في المنزلة لان درجات الشهداء متفاوتة نعم يستفاد من الحديث ان الشهادة لا تكفر
مومن کامل سے درجہ میں برابر ہو جاوے اسپر سے کہ شہید کی مرتبہ سے بہت اسسے اعلیٰ ہوتے ہیں اسسے معلوم ہوتا ہے کہ شہادت سب حقوق
التبعات لكن التبعات لا تمنع الشهادة اذ ليس ان شهادة معنى انها اذا حصلت اشخص يشبه الله تعالى ان وبا بعضهم
نہیں صاف بخش دیتی ہیں بلکہ حقوق باقی رہتے ہیں مسلمانوں کے ذمہ اسواسطے کہ شہادت کا درجہ ہی ایسا ہی کہ جب ملے کسی شخص کو تو ہیں اوسکو یہ نہیں کہ اوس شخص
ويغفر له ذنوبه غير التبعات فان كان له اعمال صالحة فهي تنفعه في موازنة ما عليه من التبعات وتبقى له درجة الشهادة
کی خاص گناہوں کو بخش دیتا ہی اور اوسکی شہادت کی حدیث سے ثابت ہوتا ہی کہ اوسکے اعمال صالحہ میں جو کچھ ہوگا اوسکو حقوق کے عوض میں ادا کر دیگا اور یہ درجہ شہادت کا اوسکے لئے باقی رہیگا
وان لم يكن له اعمال صالحة فالشهادة تكفر اعماله السيئة غير التبعات وهو في حق التبعات يبقى في مشيئة الله تعالى
اور اگر کچھ اعمال صالحہ نہ ہونگے تو شہادت اوسکے گناہوں کو سوا حقوق کے دور کر دیگی اور رہا حقوق کا معاملہ تو اوسکی مشیت میں رہے گا
فانه تعالى اذا رآهان لا يعذبه يرضي عليه خصمه كما هو كذلك انه عليه الصلوة والسلام بينما هو جالس اذ ضحك حتى
اور جب حقوق کا معاملہ اللہ تعالیٰ کی مشیت میں رہے گا تو ہو سکتا ہی کہ اوسکو عذاب نہ کرے اور اوسکے مدعی کو راضی کر دے جیسا کہ آنحضرت صلعم ایک دفعہ بیٹھے ہوئی ایسے ہنسی
بدت ثناياه فقيل له لم تضحك يا رسول الله قال رجلان من امتي جيئا بين يدي رب العزة فيقول احدهما يا رب خذ
کہ دندان مبارک پیشین نظر آنے لگے پھر کسی نے عرض کیا یا رسول اللہ آپ کیوں ہنسے فرمایا میری امت کے دو شخص بارگاہ الٰہی میں حاضر ہوئے ایک نے کہا الٰہی اسنے میرے ساتھ ظلم کیا
لي مظلمتي من هذا الاخ فيقول الله تعالى اعط اخاك مظلمته فيقول يا رب لم يبق من حسناتي شيء فيقول الله تعالى
اس بھائی سے دلا دی پھر اللہ تعالیٰ فرمائیگا اپنے بھائی کا حق ادا کر دو وہ جواب دیگا الٰہی میری پاس تو کوئی نیکی باقی نہیں ہی پھر اللہ تعالیٰ فرمائیگا

للطالب یا تصنع باخیک لو یسرق من حسناته شیئ فیقول یارب فلیحمل عنی اوزارک فقاضت عینا رسول الله

طالب دعوی میں کمجبالب آپ نے دیکھا ہوگا کہ کوئی کسی کو گالی دیتا ہے تو وہ بھی گالی دیتا ہے پھر وہ پھر اور ہوتے ہوتے نوبت یہاں تک مار پیٹ تک پہنچ جاتی ہے پس دونوں کو نہیں معلوم کہ اللہ

صلی الله علیه وسلم قال ان ذلک الیوم لیوم عظیم یحتاج الناس فیه ان یحمل عنهم اوزارهم ثم قال فیقول الله تعالی

صلے اللہ علیہ وسلم کی جنگ میں اور فرمایا بیشک وہ دن بڑا سخت دن ہے اور لوگوں کو اس دن بڑی حاجت ہوگی کسی کے گناہ اور وزن پر بوجھ جانے کی کہ کوئی کسی کے گناہ اور وزن پر بوجھ جانے کو کہے فرمایا

للطالب حقه ارفع بصرک فانظر الی الجنان فرفع بصره فرای مدائن من فضة وقصورا من ذهب مکالة بالدر والیاقوت فیقول

مدعی سے فرمائے گا سر اٹھا کر بہشت کی طرف تو دیکھ پھر وہ سر اٹھا کر دیکھتا ہے بہشت کی تو سر جاوے گا اور عمل کے کل بہشتی کے تمام موتی جڑے ہوئے سونے کے محل

لمن هذا یارب فیقول الله تعالی هذا لمن یعطی ثمنه فیقول فمن یملک ثمنه یارب فیقول الله تعالی انت تملکه فیقول

اچھی ہے کس کی ہیں پھر اللہ تعالیٰ فرماوے گا جو کوئی اس کی قیمت ادا کرے پھر عرض کرے گا اسکی قیمت کس کی ہے اللہ تعالیٰ فرماوے گا اسکی قیمت تیری ہے پس عرض کرے گا

بماذا یارب فیقول الله تعالی یعفو لک عن اخیک فیقول یارب قد عفوت عنه فیقول الله تعالی خذ بید اخیک فادخله

کس کی بدولت پھر وہ عرض کرے گا اللہ تعالیٰ فرماوے گا اپنے بھائی کی معافی کی بدولت پھر عرض کرے گا اللہ تعالیٰ نے اسکو معاف کیا پھر اللہ تعالیٰ فرماوے گا اپنے بھائی کا ہاتھ پکڑ اور بہشت میں لیجا

الجنة ثم قال رسول الله صلی الله علیه وسلم فاتقوا الله واصلحوا ذات بینکم فان الله تعالی یصلح بین المؤمنین

پھر رسول اللہ صلے اللہ علیہ وسلم نے فرمایا اللہ سے ڈرو اور آپس میں ملاپ رکھو کیونکہ اللہ تعالیٰ قیامت کے روز مسلمانوں میں

یوم القیمة قال المرتجی نقلا عن شیخه هذا لا شک فیه بعض الناس من اراد الله تعالی ان لا یعذبه وکذا ماروی عنه علیه الصلوٰة

طالب کہتا ہے قرطبی اپنے استاد سے نقل کرتا ہے یہ حال کسی کسی کا ہوگا جسکو اللہ عذاب نہ دینا چاہے اور ایسی ہی وہ حدیث جو نبی صلے اللہ علیہ وسلم کی

والسلام ان مناد یا یبلیادی یوم القیمة من تحت العرش یا امة محمد اما ما کان لی قبل فقد وهبته لکم فلیقبل المتبعون

سے روایت ہے کہ ایک منادی قیامت کے دن عرش کے نیچے سے آواز دیگا اے میری امت محمد کی جو میرا حق تمہاری گردن پر تھا میں نے بخش دیا اے جنتی لوگو اپنے جنتی بھائیوں کا ہاتھ پکڑو

فتزاحموا فاذا دخلوا الجنة یرجو منهم ایضا بعض الناس لو کان فی جمیعهم لما دخل احد النار وقد ورد اخبار صحیحة

سو ہر ایک جنتی کا ہاتھ پکڑنے کو بہت سے جنتی جاویں گے سو کسی کی کوئی بھی کمی نہ ہوگی اور کسی کو آگ میں نہ جانا ہوگا اور یہ بھی صحیح حدیثوں

تفلها ثقات لا بد من الایمان بها ومن کان من اهل الایمان لا یبقی فی النار بسبب العصیان بل یخرج منها ولو بعد حین

سے ثابت ہے جو ثقہ راویوں نے روایت کی ہیں ان پر ایمان لانا ضرور ہے جو کوئی ایمان والا ہوگا وہ آخر میں نہیں رہے گا بلکہ گناہوں کی وجہ سے اگرچہ کچھ عرصہ دوزخ میں رہے

وزمان والخروج منها لا یکون الا بعد ان لا یبقی فیها عصمة الله تعالی عن الدخول فیها المجلس الثلثون فی بیان فضیلة الصبر فی

پر آخر کو نکالا جاوے گا اور دوزخ سے باہر آنا بند ہے اس میں کوئی نہیں رہ سکتا اگر کوئی دوزخ میں جاوے گا ہمیشہ کو جاوے گا تیسواں مجلس صبر کی فضیلت کا بیان

موضوع الطاعون وعدم جواز الفرار منه عن ابن عباس رضی الله عنه قال قال رسول الله صلی الله علیه وسلم لیس من احد یقع الطاعون فیمکث

مرض طاعون اور اس سے بھاگنے کے بارے میں ابن عباس رضی اللہ عنہ سے روایت ہے رسول اللہ صلے اللہ علیہ وسلم نے فرمایا کہ کسی کو طاعون واقع ہو پھر وہ

فی بلده صابرا محتسبا یعلم انه لا یصیبه الا ما کتب الله له الا کان له مثل اجر الشهید هذا الحدیث من صحاح المصابیح

اس شہر میں صبر کرکر ثواب کے لئے یہ سمجھ کر کہ خدا ہی کی طرف سے یہ مرض ہے اور اللہ تعالیٰ کا لکھا ہوا کسی سے ٹل نہیں سکتا یہ حدیث صحاح کی ہے

رواه ام المؤمنین عائشة ثم قال ابن الحجر مقتضی هذا الحدیث ان اجر الشهید یکون لمن لا یخرج من البلد الذی

ام المومنین عائشہ کی روایت سے ابن حجر کہتا ہے مقتضی اس حدیث کا یہ ہے کہ شہید کا اجر اسکو ہوتا ہے جو اس شہر میں رہا جہاں

وقع فیه الطاعون ویکون فی حال اقامته قاصدا ثواب الله تعالی راجیا موعوده عالما بان ما یفعله فهو بتقدیر الله تعالی

طاعون واقع ہوا ہے جہاں رہتا ہوا اللہ سے ثواب کا ارادہ رکھے اور اللہ کے وعدہ کا امیدوار رہے یہ سمجھ کر کہ جو کچھ ہوگا اللہ کی طرف سے ہوگا یہ تقدیر الٰہی ہے

وما یصرفه عنه فهو بتقدیر الله تعالی غیر متضجر بوقوعه معتمدا علی ربه فی کل حال فمن اتصف بهذه الصفات فات

اور جو کچھ ٹل جاوے گا اسکو بھی اللہ کی طرف سے سمجھے اور کسی امر سے دل تنگ نہ ہو اپنے رب پر بھروسہ رکھے کسی حال میں ہر وقت یہ صفات موجود ہوں ہر وہ

بغیر الطاعون فظاھر الحدیث ان اجر الشھید یحصل لہ وثوابہ روایۃ من مات فی الطاعون فھو شھید الخ فیلتحق
طاعون میں مرنے والے سے مراد حقیقی طاعون ہے یا وہ جو شہید کا ثواب دے اور کیا تمام شہید جنت میں جائیں گے یا بعض کو سزا بھی ہوگی جو شخص طاعون میں مرے گا وہ شہید ہوگا
ثم قال لو وجدت فی شخص ھذہ الصفات ثم مات بعد تقضہ من الطاعون فظاھر الحدیث انہ یکون شھیدا و
ہر کہ ایسے شخص میں یہ صفتیں موجود ہوں پھر وہ بعد گذرنے موسم طاعون کے مرے تو ظاہر حدیث یہ ہے کہ وہ شہید ہے اور
یمکن ان یقال ھو خیر من عمل ثم قال وھما یستفاد من ھذا الحدیث ان الصابر فی الطاعون المتصف بالصفات المذکورۃ
مومن کی نسبت عمل سے بہتر ہونا ہی ہم کہا اور اس حدیث سے یہ نکلتا ہے کہ طاعون میں صبر کرنے والا جو ان صفات مذکورہ سے موصوف ہو
یا امر فتنۃ القبر انہ نظیر المرابط فی سبیل اللہ تعالی وقد صح ذلک فی المرابط کما فی حدیث مسلم وغیرہ ثم
قبر کے فتنہ سے محفوظ رہنا جیسا کہ گھوڑا باندھنے والے کا جو اللہ کی راہ میں جہاد میں تیار ہو اور یہ ثواب مرابط کے حق میں ثابت ہے جیسا کہ ہی مضمون صحیح مسلم وغیرہ میں مروی ہے
قال واما امر امۃ یتصف بالصفات المذکورۃ تزاد بتشدد تجبرہ ویشتغل بوجوہ من الحیل فی دفعہ بانواع کاشیاء
اور جو شخص ان صفات مذکورہ موجود نہ ہوں تو جب کہ شدائد میں تنگ ہو جائے اور وبا منجر کر دینے والی ہو تو جبر وہ کی کوشش کرے اور طرح طرح کی تدبیروں سے
التی یقال انھا تدفع کالرقی والخواتم والتعویذات التی تعلق فی الرؤس وتکتب علی الابواب ویتشاءم بانواع الطیرۃ
مشہور ہیں مثلاً جیسے منتر اور انگوٹھی اور تعویذ جو گلے میں لٹکتے ہیں اور دروازوں پر لکھے جاتے ہیں اور شگون بد لینا اور فال سے
التی نھی الشارع عنھا وتحیل الامر علی الھوی والماء من غیر نظر الی سببہ الحقیق الذی ھو ظھور الفاحشۃ واعلان المنکرات
جو شارع علیہ السلام نے منع کی ہیں اور حادثہ کے حال کا آپ ہوا پر اور حقیقی سبب کا کچھ خیال نہ کرنا جو ظاہر ہونا فحش کا اور بے حیائی منکرات کا ہے
وتکثر عن عیادۃ المرضی وحضور الجنائز التی ترقی القلوب وتستجلب الدموع وتورث الخشیۃ والخشوع واکثرھم
اور بیماروں کی عیادت اور جنازہ میں جانا جس سے دل نرم ہوتی ہیں اور آنسو بہتے ہیں اور خوف اور انکسار پیدا ہوتا ہے اور اسی کی اکثر لوگ
یموتون فی مرض الطاعون بالطاعون وغیرہ فتفوتھم درجۃ الشھادۃ بسبب عدم امتثالھم بالامر بالصبر علیہ
طاعون کی موسم میں طاعون وغیرہ سے مر جاتے ہیں سو اوکو وہ درجہ شہادت کا نہیں ملتا کیونکہ موافق حکم
عند وقوعہ وقد یموت بعض منھم فیزعمون انہ یقوم بعد موتہ ویخرجھم من قبورھم لیلا ویزدریون الناس و
اللہ کے صبر کرنے کو نہیں کیا اور ان میں کوئی مر جاتا ہے تو بہتیرے ہیں کہ موت کی جدید پیدا ہوتا ہے اور رات کو قبر میں سے نکل کر لوگوں کے گھروں میں جاتا ہے
یدعو بعض اصحابہ لیموت من دعاۃ وقد تحدث الزلزلۃ بنبشون قبرہ وبین یجزہ بل سمعنا بمن جزہ وبجزون کما یفعلہ
اور بیماروں میں کسی کو دیکھا تو اس پر مرکر وہ پکارتا ہے پھر مرجاتا ہے اسی کا اثر ہے کہ بعض جگہ زلزلہ آیا تو لوگوں نے قبریں کھود کر مردے نکال کر دیکھے کہ ان میں کیا ہے پھر جو کچھ
کفار الھند مع ان ھذہ الافعال کلھا مما ورد النھی عنھا فی الشرع المجری وانما یترتب علیھا انفرتھم عن الطاعون وکراھتھم
کفار ہندو ہی کرتے ہیں اور جو کہ یہ تمام حرکات دین اسلام سے بعید ہیں مخترع ان ہیں اور یہ حرکات اسی لئے کرتے ہیں کہ طاعون سے گھبراتے ہیں اور مکروہ سمجھتے ہیں
لہ وقد ثبت انہ علیہ السلام دعا بامتہ ثم قال اللھم اجعل فناء امتی بالطعن والطاعون وبطعنہم وان ستشکل
اور بیشک ثابت ہے کہ نبی علیہ السلام نے اپنی امت کے لئے دعا کی اور یہ کہا کہ اے اللہ میری امت کے موت طعن اور طاعون سے بھیجیو اور مطعون کی تین احادیث صحیحہ
ھذا الحدیث بان الکثرۃ الامۃ یموتون بغیرھا لکن اجیب بانھما الغالب علی فناء الامۃ وھو صحیح بالشاہد اذ لو استقرء
یہ اعتراض کیا ہی کی موت اکثر امت کی تو غیر طاعون کی بھی ہوتی ہیں جواب یہ ہے کہ اکثر یہی موت سے ہوتی ہیں اور یہ بات بیشک صحیح ہے کیونکہ استقرا
الاھل لرجل المدۃ الذی مات فی الطاعون اکثر من المدۃ الذی مات فیھا بینہ وبین الطاعون الذی قبلہ کذلک اذا انضم
تفتیش کرو تو زمانہ گنتی طاعون کے مردوں کی اور دوسرے زمانہ میں مردوں سے زیادہ ہوگی جو مدت میں طاعون سے پہلی طاعون کے اور اس کے درمیان ہے اسی طرح اگر تم اور سب زمانوں کا حساب
الیہ القتل الحاصل فی الجھاد وفی الفتن فانظر کیف دعا علی امتہ بالھلاک فالجواب ان المقصود من ھذا الدعاء لیس
کرو جو جہاد یا فتنہ میں قتل ہوئی ہیں تو کیونکر زیادہ ہوگی پھر اگر کوئی یہ کہے کہ اپنی امت کے ہلاک کی دعا کیوں کی تو اس کا جواب یہ ہے کہ اس حدیث سے معلوم ہوتا ہے کہ

دعاء عليهم بالهلاك وان كان من لوازمه الهلاك بل المراد منه حصول الشهادة لهم بكل من كان هذا من الموت
اگر چہ ہلاکت اور موت کا لازم ہے ہی لیکن یہاں مراد حصول شہادت ہے کہ اس کے لئے شہادت مطلوب ہوتی ہے کیونکہ موت تو ایسے ویسے پہنچ ہی جائے گی ہوتی ہے
الطاعون فلا اخلاص منه فكان محط الدعاء على جعل كل منهم اسبابا للموت الذي قدره الله تعالى لا مفوضة حتى
الطاعون سے ہو اسکے اگر وہ حدیث ثابت ہو جس کا مضمون یہ ہے کہ طاعون ہر مسلمان کو شہادت ہے بس بیڑہ پار ہے اور اس کو کوئی ہلاک نہیں کر سکتا اور اسی طرح کی اور بھی نامعتبر روایتیں ہیں
يحصل لكل منهم الشهادة اما حصولها بالطعن الذي هو القتل الحاصل في الجهاد والغزو فظاهر واما حصولها
ناکہ ان دو وجہ سے شہادت ہو کر ہی ہر ایک کو شہادت حاصل ہو جائے۔ طاعون سے مرنے والے شہید ہیں یا نہیں، اسے جاننے ہیں
بالطاعون فلما ثبت بالحديث انه وخز اعدائنا من الجن فيكون شهادة بلا ريب وهذا كان الدعاء برفعه غير
مشروع قال النبي ﷺ ان معاذا امتنع منه واعتذر بان الطاعون شهادة ورحمة ودعوة نبينا محمد عليه السلام
نبی محمد صلی اللہ علیہ وسلم کی دعا ہے اور ہمارے
علي ما روى عن عبد الله بن رباح قال ابو عبيدة بن الجراح لما اصيب في طاعون عمواس استخلف معاذا واشتد الامر
ابن جراح جب طاعون عمواس میں مبتلا ہو کر شہید ہوئے تو معاذ کو اپنا نائب کیا اور اسی وجہ سے
فقال الناس لمعاذ ادع الله يرفع هذا الرجز فقال انه ليس برجز ولكنه دعوة نبيكم ومرتقى صالحين قبلكم وشهادة
معاذ نے کہا کہ اس میں عذاب نہیں ہے بلکہ یہ تمہارے نبی کی دعا ہے اور اگلے صلحا کی موت اور شہادت ہے
لما احوجهم ان يبتلوه بل كان يفعل من تلقاء نفسه بل لو كان مباحا لبادر بفعله عند سؤال الرحمة عنه ما ظنوا
جائز ہوتی تو لوگوں کی کہنے کی کیا حاجت تھی بلکہ خود ہی جلدی سے دعا کرتا جب لوگوں نے اس سے سوال کیا تو یہ جانا ہی کہ آپ کو علم ہی
انه مصلحة لهم وقد صرح الحنابلة بالمسئلة وقال صاحب الفروع منهم لا يقنت له لانه ليست القنوت في الطاعون
یہ مصلحت ہے اور حنبلیوں نے اس مسئلہ کو صراحت سے بیان کیا ہے اور صاحب فروع اور ان کے ہم مشرب حنبلیوں نے کہا ہے کہ طاعون میں دعا میں قنوت نہیں پڑھی جاتی
عمواس وغيره وانى المحو ان مال الى مشروعيته فراوى الا انه منها جتماعه له وقال وانما اجتماع الناس له فرفعه كما في
اور اس کو اور اس جیسے دوسرے کو اگر مائل مشروعیت کی طرف پاتا ہوں تو اس لئے کہ اس میں اجتماع ہوتا ہے اور کہتا ہوں کہ اجتماع کی وجہ سے ہی اس کی دعا کی جاتی ہے
لا استسقاء فيه عة حدث بدمشق في الطاعون الكبير سنة تسع واربعين وسبعمائة ولم يفد شيئا بل ازداد الامر
نماز استسقاء نہیں ہوتی ہے مؤلف دمشق میں ایک بڑے طاعون ۷۴۹ھ سات سو انچاس میں اور کہ یہ نماز بھی کچھ فائدہ نہیں ہوا بلکہ حال اور بڑھ
شدة ثم قال وانا كان مشروعا لم يخف على السلف فانه لا عصار وايتاعهم في الاعصار المتاخرة فلم يبلغنا
تباہ ہو گیا اور اگر دعا جائز ہوتی تو سلف پر پوشیدہ نہ رہتی اور نہ ملک کی نظر پار پڑتا نہ وہ اگلی ملاحظہ فرماتے تھے سو اس سبب میں کچھ نہ کچھ تو وہ بھی کرتے
في ذلك خبر ولا اثر عن احد من الائمة الاربعة ولا فرع مسطور عن احد من الفقهاء وائمة الدين وقد تمسك قوم على مشروعيته بقول
اور نہ ہی ان میں کسی کی خبر اور نہ کسی کے فروع میں مذکور ہے اور دین کی ائمہ کا بھی یہی مسلک ہے
بعض الفقهاء ان القنوت في الصلوات كلها مشروع عند النوال وان الاجتماع والدعاء لعموم امراض جائز وقالوا ان قصر
اور ایک قوم نے جواز دعا پر بعض فقہاء کے
اس قول سے تمسک کیا ہے کہ دعا قنوت تمام نمازوں میں بوقت نزول حوادث کے مشروع ہے اور جمعت کرنی اور دعا کرنی عموم امراض کے لئے جائز ہے اور کہا طاعون بھی

بالمرض العام بمنزلۃ التصریح بالوباء الذی یشمل الطاعون وھو ایضا من اشد النوازل والجواب ان کلا من الوباء والطاعون
عموم امراض کا نام ہونا بمنزلہ اس کے لینے دینے کی ہی حسین طاعون بھی داخل ہے اور یہ بھی بڑا حادثہ ہے اور جواب یہ ہے کہ نام و نام اور حروف
وان کان عاما یشمل الطاعون وغیرہ الا ان الطاعون اختص بکونہ شھادۃ ورحمۃ ودعوۃ نبینا محمد علیہ الصلوٰۃ والسلام بخلاف
اگرچہ عام ہیں مگر طاعون مخصوص ہے اس پر طاعون کا خاص کر شہادت ہونا اور رحمت ہونا اور ہمارے نبی علیہ الصلوٰۃ والسلام کی دعا کا اس پر ہونا بخلاف
الوباء والنوازل ولھذا شرع الدعاء برفعھا ولم یشرع برفع الطاعون ویؤید ذلک ورود النھی عن الفرار منہ دون الوباء و
وبا اور حوادث کی اور ایسی ہی دبا اور نوازل کی رفع کی دعا جایز ہی اور طاعون کے رفع کی دعا جایز نہیں اور ایسی ہی کی تائید کرتی ہوئی حدیث ممانعت کی ہے طاعون سے بھاگنا روا اور
سائر النوازل فانہ قد وقع فی القرن الاولی مرات متعددۃ وکالصحابۃ یموتون متوافرون واکابرھم موجودون ولم ینقل عن
اور تمام حوادث کے کہ وہ طاعون کئی مرتبہ اول قرن میں کئی بار نازل ہوا ہی اور صحابہ اور سب مرتبہ والے اور بڑے موجود تھے اور کسی سے یہ منقول نہیں ہے
واحد منھم انہ فعل شیئا من ذلک او امر بہ والمراد من قول معاذ دعوۃ نبیکم حدیث اللھم اجعل فناء امتی بالطعن و
کہ کسی نے بھی ایسا کیا یا ہو یا کسی کو بتایا ہو اور معاذ کا قول دعوۃ نبیکم سے اس سے مراد یہ حدیث الٰہی کر دی نیستی میری امت کے طعن اور
الطاعون والمراد بالصالحین قبلک کونہ تکلم علیہ الکلابادی فقال یحتمل ان یکون المراد بھم بنی اسرائیل او ان الطاعون
طاعون سے اور صالحین سے جو تجھ سے پار مراد ہیں اور یہ کلابادی نے ذکر کر تا ہی اور کہا کہ ان لوگوں سے بنی اسرائیل مراد ہیں کیونکہ ان کے ایک گروہ کو
وان کان قد وقع بالھم لسبب سکوتھم عن المنکرات عند ظھورھا الا انہ قد جعل کفارۃ لھم وطھرۃ لما کان منھم
اگرچہ انہیں عذاب آیا بایں وقت ظہور اور پر ملا ہونے منکرات کے جو وہم کہارہے منع نکیا ہوا لیکن اللہ نے اس طاعون کو ان کے گناہ کا کفارہ اور طہارت بنا دیا تھا
من السکوت کما کان قتل بعضھم بعضا کفارۃ لمن کان منھم عبد العجل فانھم تائبون صالحون مستسلمون وقد علم من
جیسی آپس میں ایک دوسرے کے ہاتھ سے واسطے کفارہ کے اس گوسالہ پرستی کے جو ہوئے کیونکہ یہ سب تائب اور صالح اور مطیع تھے اور اس سے معلوم ہوا
ھذا ان الواجب علی کل مسلم ان یسعی فی اصلاح نفسہ باسقاط ما فی ذمتہ من الفرائض والواجبات والاجتناب عن
کہ مسلم پر واجب ہے یہ بھی کہ اپنی ذات کی صفائی اور اصلاح میں کوشش کرے ہو اس کے ذمہ فرض اور واجبات ہیں ادا کرے
المحرمات والمکروھات والتوبۃ عن الذنوب والسیات والمبادرۃ الی رد المظالم والتخلص من التبعات وھو مطلوب فی کل
اور محرمات اور مکروہات سے بچے اور گناہوں اور برائیوں سے توبہ کرے اور حق ادا کرے اور حقوق کی معافی اور حلال کرانے میں جلدی کرے اور یہ تمام باتیں ہر وقت
وقت ویتاکد ذلک عند وقوع الوباء عموما وبما ورد فیہ الطاعون خصوصا لاسیما الوصیۃ من غیر ان یقع فیھا حیف لقولہ علیہ
درکار ہی اور ایسی دبا کی موسم میں عموما اور طاعون میں مخصوص وصیت میں بھی جلدی کرے اور زیادہ تر فرض ہے خصوص وصیت میں جس کی تاکید ہوئی ہے حدیث الٰہی شاہ دین علیہ السلام
ما حق امرأ مسلم لہ شیء یوصی فیہ یبیت لیلتین الا ووصیتہ مکتوبۃ عندہ فان معناہ اذا کان ممن لہ شیء یوصی فیہ فان
نہیں ہے کہ آدمی شخص مسلمان مالک کسی چیز کا قابل وصیت کے کہ رہنے پائے دو رات مگر یہ وصیت اس کی لکھی ہوئی اس کے پاس ہو یعنی جس کے پاس کسی قسم کا مال ہو جس پر وصیت کرنا چاہے اس کو
فحقہ لیس الا ان یکون وصیتہ مکتوبۃ عندہ لانہ لا یدری متی یوافیہ منیتہ ویحول بینہ وبین ما یریدہ وقیدا لیلتین
تو اور حق کا اور نہیں ہے مگر اس کی وصیت لکھی ہوئی اس کی پاس ہو کیونکہ کیا جانتا ہی کوئی کب تک پہنچ جاوے گا اس کو اس کا ارادہ کہ وہ روک لے اور دو شب کی قید
غیر مقصود بل ھو کنایۃ عن الامر بالتنبہ علی انہ لا ینبغی ان یمضی علیہ فمان وان کان قلیلا الا ووصیتہ مکتوبۃ عندہ لا سیما اذا کان علیہ
کچھ مقصود نہیں ہی بلکہ یہ تاکید ہے کہ ایسا نہیں چاہیئی کہ اوپر کچھ زمانہ گذرے اگرچہ قلیل ہو مگر اس کی وصیت لکھی ہوئی اس کی پاس ہو خاص اس صورت کہ اس کے
دین او ودیعۃ او غیر ذلک من الحقوق فی یلزمہ الوصیۃ ویستحب تعجیلھا لانہ لا یامن ان یشتد مرضہ فیعتقل لسانہ
ذمہ میں ہو یا امانت یا کوئی اور حق ہو پس اس پر واجب اور مستحب ہے کہ جلدی کرے وصیت میں خصوصا جبکہ طاعون کا مرض ہو کیونکہ زبان بند ہو جاتی ہے
فیموت بغیر وصیۃ فیکون اثما بترکہ وھو جہ علیہ ان کانت الوصیۃ واجبۃ علیہ بان کان علیہ حق من حقوق اللہ
پھر بے وصیت مر جاتا ہے اب اپنی ذمہ کا واجب ترک کر کے اس سے گنہگار ہوا اگر اوپر وصیت واجب ہے کہ ادا کسی ذمہ کسی کے حق اللہ

وحقوق الناس وان لم یکن علیہ من ھذین الحقین شیئ لا یحتاج الی الوصیۃ بل یستحب لھا لمن کان لہ مال ولم یکن لہ
یا کرکی میں اصیاء اتی ہو اور اگر وارث نہ ہوں تو وصیت واجب نہیں ہی کہ یہ نہیں ہو تی کہ عمل وصیت کا اسکی حین میں جسکل پاس مال نہ ہی
وارث جمیع المال وان کان لہ وارث فثلث المال فیستحبونہ والواجبۃ ان احتیج الیہ وینقص منہ فی الوصیۃ
پروارث نہیں قائم مال ہی اور اگر وارث ہی تو پھر تہائی مال متبانی مال وصیت سے بہت میں اگر حاجت بڑی تو پھر اگر ضرورت ہو تو پھر اس
الستۃ وطریق ان یبارکھا بلسانہ عند عدلین ویبین قدرھا وجنسھا وصفتھا وان کتبھا وقرأھا علیھا واشھدھا
اور طریقہ وصیت کا یہ ہی کہ اپنی زبان سے دو عادل کی سامنی ذکر کی جاوے اور کسی قدر اور جنس اور صفت بیان کرے اور کاغذی اگر وصیت لکھ کر دی ہو تو سنا کر اسپر گواہ
علیھا کان اولی لکن ینبغی لہ ان یحترز غایۃ الحترز ان یحضر وارثہ اص ورثتہ بشئ علی وجہ التملیک او الاقرار فیکون خا
گواہ کر دی وصیت ہو لیکن چاہئے کہ ایسا نہ کرے مگر حاضر کرے کسی بات کی اپنی کو یا کسی اور چیز میں کہ کسی کو اپنی ملک قرار کر دی
شرالا خلقۃ خیر لان اللہ تعالی تولی قسمۃ المواریث بنفسہ واعطی کل ذی حق حقہ وعینہ لہ فی کتابہ الذی انزل علی
ہرا انہام ہی اچھا نہیں کسی کو حصہ شرعی کے زیادہ دینا ہی اللہ ہر ایک حق دار کو اپنی رسول ہر نازل کی ہی
رسولہ وتوعد من عصاہ وبدل حکمہ بدخول النار والخلود فیھا فقال فی اٰخر ایات المواریث ومن یعص اللہ ورسولہ ویتعد
حصہ معین کر چکا ہی اور نافرمان کی حق میں عذاب کی دھمکی کو تبدیل کرے مرتے میں جاتی ہی اچھا ہو اور اس کو ہمیشہ دوزخ میں رہنا ہی اور ہر کوئی اپنی کی اسکے رسول
حدودہ یدخلہ نارا خالدا فیھا ولہ عذاب مھین وروی عن ابی ھریرۃ رضی اللہ عنہ انہ علیہ الصلوۃ والسلام قال ان الرجل والمرأۃ
اور حضرت ابو ہریرہ رضی اللہ عنہ سے روایت ہی کہ آنحضرت صلی اللہ علیہ وسلم نے فرمایا بیشک بعضے مرد اور عورت
لیعملان بطاعۃ اللہ ستین سنۃ ثم یحضرھما الموت فیضاران فی الوصیۃ فتجب لھما النار وقرأ ابو ھریرۃ قولہ تعالی من بعد وصیۃ
ساٹھ برس تک اللہ کی عبادت کرتی ہیں پھر جب موت آتی ہی وصیت میں ایسا ظلم کرتے ہیں پھر ان کو دوزخ واجب ہو جاتا ہی ابو ہریرہ رضی اللہ عنہ نے یہ آیت پڑھی
یُوْصِیْ بِھَآ اَوْ دَیْنٍ غَیْرَ مُضَآرٍّ الی اٰخرہ الایۃ یعنی اللہ تعالی من کل اعمال یا ورثہ رضاہ المجلس الحادی والستون فی بیان
جو ہو چکے ہے یا قرض کی صبہ اور نقصان کیا ہوا ہو تو کچھ اپنی ہو اللہ تعالی اپنی رضا کی آسان کر اکسٹھواں مجلس صبر کی بیان میں
فضیلۃ الصبر عند البلاء والمصائب وفضیلۃ الاسترجاع عند ما قال رسول اللہ صلی اللہ علیہ وسلم لا یزال البلاء بالمؤمن
بلیات اور مصائب پر اور صبر کرنے اور حمد و ثنا کرنے اللہ تعالی کی وقت مصیبت کی فضیلت اور رسول اللہ صلے اللہ علیہ وسلم نے فرمایا ہی بلا ہمیشہ مومن مرد
والمؤمنۃ فی نفسہ وولدہ حتی یلقی اللہ تعالی وما علیہ من خطیئۃ ھذا الحدیث من حسان المصابیح رواہ ابو
اور عورت کی جان اور اولاد اور مال میں تا وقتیکہ اللہ سے ملے اور اس پر کوئی گناہ نہ رہے یہ حدیث صحیح ہی حسن حدیثوں میں ہی ابو ہریرہ رضی اللہ عنہ کی روایت سے
ھریرۃ ومعناہ ان البلاء لا یزال یبقی بالمؤمن فی نفسہ وماہ وولدہ حتی یموت ولا یبقی لہ ذنب بل یکون ذنوبہ
اسکے معنی یہ ہیں کہ بلا ہمیشہ مومن کی جان اور مال اور اولاد میں رہتی ہی تا وقتیکہ مر جاوے اور اسکی ذمہ کوئی گناہ نہیں رہتا بلکہ اسکے تمام گناہ
کلھا زائلۃ عنہ بسبب ما اصابہ من البلایا والمحن وقد روی عن ام المؤمنین عائشۃ انہ علیہ الصلوۃ والسلام
اسطرح محو ہو جاتی ہیں کو بلا اور محنتیں اور مصیبتیں اٹھاتا ہے اور ام المومنین عائشہ رضی سے روایت ہی کہ نبی علیہ الصلوۃ والسلام نے
قال اذا کثر ذنوب العبد ولم یکن لہ ما یکفرھا ابتلاہ اللہ تعالی بالحزن لیکفرھا وروی عن ابی موسی الاشعری انہ علیہ
فرمایا جب کسی بندہ کی گناہ بہت ہو جاتی ہیں اور اوظاہر کہ کفارہ نہیں ہوتا تو اللہ تعالی اسکو غم میں مبتلا کر دیتا ہی تا کہ کفارہ ہو جاوے اور ابو موسی اشعری سی روایت ہی رسول اللہ
الصلوۃ والسلام قال لا یصیب العبد نکبۃ فما فوقھا او دونھا الا بذنب وما یعفو اللہ تعالی عنہ اکثر وقرأ قولہ تعالی
کوئی علیہ السلام نے فرمایا بندہ پر کوئی گزند بہت یا تھوڑا ایسا نہیں کہ گناہ کی نہیں آتا اکثر اسکو صاف کر دیتا ہی سو بہت ہیں اور یہ آیت پڑھی
وَمَآ اَصَابَكُمْ مِّنْ مُّصِيْبَةٍ فَبِمَا كَسَبَتْ اَيْدِيْكُمْ وَيَعْفُوْا عَنْ كَثِيْرٍ یعنی الآیۃ ما اصابکم من مصیبۃ الی مصیبۃ کا
جو تمہی کچھ تکلیف پہنچتی ہی سو بدلا اور سکا جو کیا تمہاری خود تم نے اور معاف کرتا ہی بہت بعضے تمہرا جو مصیبت آتی ہی کسی ہی ہوے

فمن یسلب معاصیکم التی اکتسبتموها والله تعالی یعفو عن کثیر من الذنوب فلا یعاقب علیها فی الدنیا ویقال جل المؤمن
سودہ تمہاری نا فرمانی کی مناسبت سے ہوجائے گا کیونکہ اللہ تعالیٰ بہتیری گناہ معاف کردیتا ہے اور کئی سزا دنیا میں نہیں دیتا اور جل مؤمن کہتے ہیں کہ مؤمن
عند الله تعالی بخمس نقمات فاولها المرض ثم المصائب فان کان ذنوبه اکثر یعذب فی قبره فان کانت اکثر من ذلک
اللہ تعالیٰ کے یہاں پانچ عقوبتوں میں پہلی بیماری پھر مصیبتیں پھر اگر اس کے گناہ بڑھتی ہوتی ہیں تو قبر میں عذاب ہوتا ہے پھر اگر اس سے زیادہ ہوں تو
یحبس علی الصراط وان کانت اکثر من ذلک یعذب فی جهنم علی قدر ذنوبه ثم یخرجهم منها وهذا کله مختص بالمجرمین واما
قومہ پر کہتا ہے اور اگر اس سے بڑھتی ہوں تو آگ میں عذاب ہوتا ہے پھر دوزخ میں عذاب ہوتا ہے پھر دوزخ میں نکال کر نکالا جاوے گا یہ تمام حال گنہگاروں کا ہے اور رہے
غیر المجرمین من المؤمنین فانما یصیبهم المصائب فی الدنیا لیرفع درجاتهم فی الجنة کما جاء فی الحدیث ان الرجل لتکون
سب گناہ مؤمن اور نہ ہر مصائب دنیا وہی اسی سے ملتے آتی ہے کہ اونکے درجات جنت میں بلند ہوجاویں جیسا کہ حدیث میں آیا ہے کہ بعضے آدمی کہ
له عند الله منزلة فما یبلغها بعمله فما یزال الله تعالی یبتلیه بما یکرهه حتی یبلغه ایاها والاحادیث فی هذا المعنی
اللہ کے نزدیک مقبول ہوتا ہے سو وہ عمل کی برکت سے اس حال تک پہونچ نہیں سکتا جس اللہ تعالیٰ اوسکو بلاؤں میں مبتلا کرتا ہے یہاں تک کہ وہ مرتبہ اوس کو پہونچ جاوے اس قسم کی حدیثیں
کثیرة لکن ینبغی ان یعلم ان الثواب الموعود لاهل البلاء فی هذه الاحادیث وغیرها منوط بالصبر لا علی نفس المصیبة
بہت ہیں لیکن سمجھنی کی بات یہ ہے کہ ثواب اہل بلا کا جو ان حدیثوں میں اور اور جگہ آیا ہے اوسکا مدار صبر پر ہے مین مصیبت پر نہیں ہے
علی ما روی عن سفیان الثوری انه قال انما الاجر علی قدر الصبر والصبر خلق کسبی تخلق به الانسان ویختص به دون
موافق روایت سفیان ثوری کی وہ کہتا ہے کہ اجر برابر صبر کے ہوتا ہے اور صبر ایسی سیرت کسبی ہے جسکو صرف انسان ہی حاصل کرسکتا ہے حیوان نہیں ہوسکتا
ینتصور فی الملکة والبهائم وهو شبهات القلب علی الحکام القدر والشعر وحبس النفس عن الجزع واللسان عن الشکوی
فرشتے اور جانور دونوں میں نہیں ہوسکتا یعنی قضا و قدر اور شرع کی احکام پر دل کا قایم کرنا اور نفس کو بیصبری اور زبان کو شکوہ و شکایت سے
والجوارح عن فعله الا ینبغی قال الشیخ الامام عز الدین بن عبد السلام قد ظن بعض الناس ان المصاب ماجور علی مصیبة
اور اعضاء کو بیہودہ کاروں سے روکنا شیخ امام عز الدین بن عبد السلام کہتا ہے بعضے لوگوں کا یہ گمان ہے کہ شخص مصیبت زدہ کو مصیبت پر اجر ہوتا ہے
وهذا خطأ فان المصائب لیس من کسبه لا صابة ولا تسببا وقد قال الله تعالی انما یوفی الصابرون اجرهم بغیر حساب
اور یہ گمان غلطی ہے اسلئے کہ مصیبت انسان کی اختیاری چیز نہیں ہے نہ اختیار اسکے اور بیشک اللہ تعالیٰ فرماتا ہے وہی بدلہ پاوے گا جو صبر کرتے ہے
فمن مات ولده وتلف ماله واصیب ببلاء فی بدنه فهذه المصائب لیست من کسبه ولا من تسببه حتی یؤجر
پس جسکا بیٹا مرجاوے اور مال تلف ہوجاوے اور بدن پر آفت آجاوے تو یہ مصیبتیں اوسکی اختیار سے نہیں ہیں اور اسکے سبب سے پیدا کردہ نہیں ہیں کہ اوسکو اجر ملے
علیها بل ان صبر علیها یکون له اجر الصابرین وان رضی بها یکون له اجر الراضین لکن قد ورد فی الحدیث انما الصبر
بلکہ اگر اوسپر صبر کرے گا تو اوسکو صابرین کا سا ثواب ملیگا اور اگر اوسپر خوش ہوا تو رضا مندوں کا اجر ملیگا لیکن حدیث میں بیشک یہ آیا ہے کہ صبر
عند الصدمة الاولی کما روی عن انس انه علیه السلام مر بامراة تبکی عند قبر فقال لها اتقی الله واصبری فقالت اباک
پہلے صدمہ پر ہو جو کرتا ہے جیسا کہ انس سے روایت ہے کہ نبی علیہ السلام ایک عورت کے پاس قبر پر روتی ہوئی کے پاس سے گزرے فرمایا اے عورت خدا سے ڈر اور صبر کر عورت نے اوسکو نہ پہچانا کہنے لگی
عنی فانک لم تصب بمصیبتی ولم تعرفه فقیل لها انه النبی علیه السلام فاتت النبی علیه السلام فقالت لم اعرفک یا رسول
ایسی مصیبت میں پڑی ہوں اور آپکو نہ پہچانا کسیکے کہنے سے کہ یہ نبی علیہ السلام ہیں پھر وہ نبی علیہ السلام کے دولت سرا پر گئی دروازہ پر دربان نہ تھا بے روک ٹوک اندر گئی
الله فقال النبی علیه السلام انما الصبر عند الصدمة الاولی وانما قال ذلک لانه لا یعیش احد بعد ما مضی علیه ثلاثة ایام الا یفصل الصبر
اور پہچانا نہیں تو ہمارے نبی علیہ السلام نے فرمایا صبر صدمہ پہلے ہی پر ہوتا ہے اور یہ صبر کہ بیٹے کے مرنے پر جلدی سے آدمی مصیبت زدہ کو نہ بھولے تو خیر صبر تو ہے ہی
لکل مصاب شاهد انی وقال ابن مبارک انما هو مثل المصیبة واحدة فان جزع صاحبها صارت اثنتین احدهما المصیبة نفسها
جاہے یا نہ جاہے اور ابن المبارک کہتا ہے پہلے مصیبت ایک ہوتی ہے پھر اگر وہ مصیبتی پر بیصبری کرتا ہے تو وہ دو مصیبتیں ہوجاتی ہیں ایک وہ ہی مصیبت

والاخرى ذهاب اجرها وهو اعظم من المصيبة نفسها فان الجزع لا يرد ما فات ولا يرفع الحزن بل يبطل ثواب المصيبة
اور دوسرے ثواب کا فوت ہو جانا اور یہ اس لیے بھی بڑی مصیبت ہے کہ یہ کبھی پھیرا نہ جائے گا اور ثواب کا ہی جانا بھی اور رنج کا بھی ہے کہ ثواب بھی جاتا رہا اور
لان من يجزع على المصيبة فهو اما ان يشكو ربه ويريد ان يرد قضاءه وقد ورد في الحديث ان الميت ليعذب ببكاء
اس لیے کہ مصیبت پر جو شخص جزع کرتا ہے تو یا تو وہ اپنے رب کی شکایت کرتا ہے یا
اهله عليه وذلك اذا كان على طريق النوح وكان الميت اوصى بها قبل موته واما اذا لم يكن كذلك فلا بأس بالبكاء
اور چاہتا ہے کہ قضا پھر جائے اور بے شک حدیث میں آیا ہے کہ میت کو بے شک اہل و عیال کے رونے سے
ظاہر ہو جاتا ہے لیکن یہ عذاب تب ہی کہ بطور نوحہ کے ہو اور میت بھی زندگی میں ایسا کہہ گیا ہو اور اگر ایسا نہ ہو اور نہ کہہ گیا ہو تو پھر اس پر
عليه رحمة له وشفقة عليه ولما هو فيه من السؤال المحتوم والعقاب الموهوم فان النبي عليه السلام حين مات
بطور رحمت اور شفقت کے رونے کا کیا ذکر ہے اس پر تو سوال ہونے والے ہے اور عقوبت کو وہم ہیں مبتلا ہو جاتا ہے کیونکہ نبی علیہ السلام جب آپ کا
ابنه ابراهيم بكى فقال له عبد الرحمن بن عوف وانت يكى يا رسول الله فقال النبي عليه السلام ابن عوف انها رحمة
بیٹا ابراہیم رحمت تھا تو رو ہی پڑے اور عبدالرحمن بن عوف نے عرض کیا کہ آپ بھی روتے ہیں یا رسول اللہ تب نبی علیہ السلام نے فرمایا اے ابن عوف یہ چیز رحمت ہے
جعلها الله تعالى في قلوب عباده فانما يرحم الله من عباده الرحماء وفي حديث آخر انه عليه السلام قال القلب يحزن
کہ اللہ تعالیٰ نے اپنی بندوں کے دلوں میں رکھ دی ہے تو اللہ اپنی رحیم بندوں پر ہی رحمت کرتا ہے اور ایک اور حدیث میں ہے کہ نبی علیہ السلام نے فرمایا دل غمگین ہوتا ہے
والعين تدمع ولا نقول ما يسخط الرب في رواية ولا نقول الا ما يرضى ربنا وفي حديث آخر انه عليه السلام قال ان
اور آنکھیں روتی ہیں اور ہم وہ کلمہ نہیں کہتے کہ جو رب کو ناخوش کر دے اور ایک روایت میں ہے کہ ہم وہ کلمہ نہیں کہتے جو ہمارے رب کو راضی کرے اور ایک اور حدیث میں ہے کہ نبی علیہ السلام نے فرمایا بے شک
الله لا يعذب بدمع العين ولا بحزن القلب ولكن يعذب بهذا واشار الى لسانه وفي حديث آخر انه عليه السلام
اللہ تعالیٰ آنکھ کے آنسو سے اور دل کے غم سے عذاب نہیں کرتا ہے بلکہ یہ کہتا ہوا اپنی زبان کی طرف اشارہ کیا اور ایک حدیث میں ہے کہ نبی علیہ السلام نے فرمایا
قال ليس من رهب الحزن ورقة القلب وانما يعذب او يرحم بهذا اشار الى لسانه وكان عيوى الجاهلية قتلا وميلا الى الشيوات واكاسا واصواتا
ہمارا سا غم نہیں ہوتا جو شخص رنج کرتا ہے یا دل کی نرمی اور رقت سے اور یہ جاہلیت کیسی باتیں ہیں کہ قتل اور مردوں پر نالہ کی باتوں سے اور شراب کے پینے اور ناچ گانے اور
ونحو ذلك وروي انه عليه السلام قال الضرب على الخدين عند المصيبة يحبط الاجور وقد اذنت التعزية وهي الحمل
اور اس کا سوگ اور واویلا کرنے کی نبی علیہ السلام نے فرمایا ہے ماتم کا پیٹنا مصیبت کے وقت ثواب کو کھو دیتا ہے اور یہ سب کچھ تعزیت مشروع ہونے کی وجہ سے ہے یعنی
على الفراء وهو الصبر بوعد الاجور والدعاء للميت والصاب بالمغفرة قال الزيلعي لا باس بتعزية اهل الميت وترغيبهم
میت کا ماتم کرنا دوسرے ثواب کو دور کرتا ہے اور ظاہر ہے کہ صبر کرنے سے اور دعا مغفرت کرنے سے پس مردہ کی زندگی کنہا ہی اہل میت کی تعزیت میں اور صبر کرنے کی رغبت دلانے میں
في الصبر لقوله عليه السلام من عزى مصابا فله مثل اجره وكيفية التعزية ان يقال لمن اصابته المصيبة
کچھ مضائقہ نہیں اور حضرت رسول خدا نبی علیہ السلام کی تعزیت کی اور کسی کی نیز کا ثواب اسے اور طریقہ تعزیت کا یہ ہے کہ مصیبت رسیدہ کو کہا جائے
عظم الله اجرك واحسن عزاك وغفر لميتك وقال الفقيه ابو الليث ان العبد لا يدرك منزلة الاخيار الا بالصبر
خدا تجھ کو بڑا ثواب عنایت کرے اور تیرا صبر نیک کرے اور تیرے مردہ کو بخشے اور فقیہ ابو اللیث کہتا ہے کہ انسان کو درجہ اخیار کا نہیں ملتا جب تک صبر نہ کرے اور
على الشدة والاذى وقال الله تعالى لنبيه بالصبر فقال فاصبر كما صبر اولوا العزم من الرسل فالامر للنبي امر لامته
تکلیف پر صبر کرے اور اللہ تعالیٰ نے اپنے نبی سے صبر کرنے کا حکم فرمایا ہے چنانچہ یہ کہا ہوا تو محمد اور جو صبر کرنے والے ہیں جیسے کہ صبر کرتے ہیں اولوالعزم رسول پس نبی کی امت کو اولیٰ ہے کہنا ہی
فيجب على من كان من الامة ان يقتدي بنبيه ويصبر على ما يصيبه من الآلام ويعلم ان ما دفعه الله تعالى عنه
سو جو امت میں داخل ہی اس کو چاہیے کہ اپنے نبی کی پیروی کرکر مصیبت الم دغیرہ پر صبر کرے اور یقین کرے کہ جو چیز اللہ تعالیٰ نے بندہ پر سے دفع کی ہے
من البلاء اكثر مما اصابه ويحمد الله تعالى على ذلك اذ روي انه عليه السلام قال اذا مات ولد العبد يقول الله تعالى
وہ زیادہ ہے ان سے جو اور کسی پہنچے ہیں اور اللہ تعالیٰ کا شکر کیا لانا چاہیے کہ نبی علیہ السلام کی نبی روایت میں کہ نبی علیہ السلام نے فرمایا جب کہ بچہ مرتا ہی تو اللہ تعالیٰ

للملئكة اقبضتم ولد عبدي فيقولون نعم فيقول اقبضتم ثمرة قلبه فيقولون نعم فيقول ماذا قال حمدك واسترجع فيقول الله تعالى ابنوا لعبدي بيتا في الجنة وسموه بيت الحمد وقد كرران اهل الاعمال

پھر وہ دیکھتا ہے کہ جن جن چیزوں کو اس نے اپنا سمجھ کر اپنا سمجھا ہوا تھا ان میں سے کچھ بھی اس کے ساتھ نہیں جاتا مگر جو اعمال صالحہ کئے ہیں وہ ساتھ جاتے ہیں

من الصلوٰة والزكوٰة والصوم والحج يوفّى يومئذ بغير حساب ذلك قوله تعالى انما يوفى الصّٰبرون اجرهم بغير

اور نماز روزہ اور زکوٰۃ دینی والے اور روزہ دار اور حج کرنے والے جب قیامت کے دن حاضر کئے جاویں گے تو ان کا ثواب بیشمار ہی سے تول کر پورا پورا جائیگا جیسا کہ ہم پہلے بیان کر چکے ہیں

حساب وهذا كان السلف الصالح يفرحون بالبلاء في الدنيا لما تحققوا ان في الصبر عليه اجرا جزيلا كما قال فان

اور اسی لئے اگلے متقدمین مصائب و بلاء میں ظاہر خوش ہوتے تھے کیونکہ اور کچھ نہیں تو اتنا تو جانتے تھے کہ جانبر ہو کر بیشمار ثواب ہمیں ملیگا اگر کوئی

ان كانت المراد بالصبر على البلاء الرضى به وعدم الكراهة فلا قدرة للعبد في عليه وان كان المراد به الفرد بوجه

اعتراض کرے کہ جانبر ہونے سے تو مرجانا ہی اچھا ہے کیونکہ مرجانے میں تو آدمی کو راضی ہونا اور ناخوش نہ ہونا ہی ہے اور اگر اس سے یہ مراد ہو کہ جانبر ہونے میں

فهو بعيد من الاول فالجواب ان المقارع لربه عن شيء كالمادخل تحت الوسع وانما نهى عن التلهف على المكتسب شق الجيب وضرب

تو یہ امر اس بھی بعید تر معلوم ہوتا ہے کیونکہ شارع نے ایسی شی ہی کہاں سے منع فرمائی ہے جو کسی اختیار میں ہو حالانکہ اس سے بھی منع کیا ہے پھر جزع

الخدود والقول باللسان كالندب والنياحة واما ما ذكر من فرح الصالحين به فذلك فرح شرعي مكتسب من قوة الايمان

کے چیخنے اور زبان سے کہنا جیسے چیخنا اور نوحہ کرنا اور وہ جو کچھ کہ اوپر سے بیان ہوا یہ سب امور منع شرعی ہیں

والعيقن ومثاله مثال رجل قال له الملك كلما اضربك سوطا اعطيك مائة دينار فان ذلك الرجل كما يفرح بكثرة قدر

حاصل جواب کا یہ ہے کہ کسی شخص کو بادشاہ کبھی یہ نہیں کہتا کہ میں تیری جب کوڑا مارونگا تو ہر کوڑہ کی بدلہ سو اشرفی دونگا بلکہ سو شخص یا وجود الملکی جیسا

الملك له مع وجود الم الضرب لما يرجو من جزيل العطاء فكذلك الصالحون لما سمعوا قوله تعالى انما يوفى الصبرون اجرهم

بادشاہ کی کثرت عطیہ سے خوش ہوتا ہے کیونکہ بڑی بخشش کا امید وار ہی تو اسی سے جب یہ آیت سنتے تھے تو صابروں کی کثرت ثواب سے خوش ہوتے تھے

بغير حساب وقوله تعالى ولنجزينهم باحسن ما كانوا يعملون ونحو ذلك ونتبقن بتحصيل جزيل الثواب هان عليهم ما اصابهم في

ان آیت اور حدیث دیا اور اکثر آیت میں جو کہ وہ بھی ہے بلا حساب اور یہ بشارت دیکھی اور یقین کیا تو بڑی سے بڑی مصیبت کو آسان سمجھا

الدنيا من المصائب كما حكي عن بعض السلف الصالحين انهما عزيت بيوما فانتظم ظهرها فضحكت فقيل لها اما تجزعين

مصیبت کو بڑی سے بڑی آسان ہو گئی جیسا کہ کسی صاحب کی موت کا قصہ ہے کہ ایک عورت کے شوہر کا انتقال ہو گیا تو اور عورتیں جمع ہوئی تھیں کہ اس کو تسلی دیں تو اس نے ہنسنا شروع کیا تو لوگوں نے کہا کیا تجھ کو

مرارة الوجع فقالت ان لذة الثواب الحاصل من الله تعالى بالصبر والرضى ازالت عني مرارة الوجع قال العلماء حقيقة الاجر

اس صدمہ کا نہیں ہوتا جواب دیا ثواب کی لذت نے جو اللہ تعالیٰ سے صبر اور رضا پر ملیگا وہ کہنی تسلی کو میرے دل سے دور کر دیا ہے علماء کہتے ہیں کہ

ما عظمه الله تعالى ان نقوله عند المصيبة انا لله وانا اليه راجعون وهذا ستر جاء بالسان فالله لما قال عند ابتدائه

وہ یہی جو اللہ تعالیٰ نے ہمکو تعلیم کیا ہے کہ مصیبت کے وقت ہم کہا کریں ہم مال اللہ کا ہی ہے اور ہمکو اسی کی طرف پھر جانا ہے تو اس سے یہ ثواب ملتا ہے کہ ہمارا ایمان ہی ہمارے

بان يتفكر في ثواب المصيبة ليسهل عليه المصيبة فان ثواب المصيبة اذا استقبله يوم القيمة نرى الوان جميع ما وقع

مصیبت کی فکر کرنے سے کہ کیا کیا ثواب مصیبت سہنے والوں کو ملیگا تو مصیبت کا ثواب قیامت کے روز سامنے آویگا تو بہت آسان ہو کر بیکا کا شکی میرے ساری اولاد

والرضا به ما اتاها قبله في الله يا بنيال ثواب مصيبة موقع عند الله تعالى في المصيبة وترا احتسبه حيث قال وبشر الصابرين الذين اذا اصابتهم مصيبة قالوا انا لله وانا اليه راجعون اولئك عليهم صلوات من ربهم ورحمة واولئك هم المهتدون فبشر كل من اصابه مصيبة في ماله او نفسه او عرضه كلمة التعزية التي بينهما في حقه والهم الذي يقعه من ضيق معيشته او فقد قوته او اعدار كسبه او موت بنات نذرعه وغير ذلك فانه اذا صبر واحتسب فاب مصيبته التي اصيب بها يعطيه الله تعالى ما وعد في كتبه من الصلوة والرحمة والهداية وانه تعالى لا يخلف الميعاد وقد روى عن عكرمة انه عليه السلام طرق باب فقال انا الله وانا اليه راجعون فقيل له مصيبة هي يا رسول الله فقال نعم كل شيء يؤذي المؤمن فهو له مصيبة وفي حديث اخر انه عليه السلام قال اذا التقطت شيئا احد كم فليسترجع فانها من المصائب وروى عن ام سلمة انه عليه السلام قال ما من مسلم يصيبه مصيبة فيقول انا لله وانا اليه راجعون اللهم اجرني في مصيبتي واخلف لي خيرا منها الا اجره الله في مصيبته واخلف له خيرا منها وروى عن ابن عباس انه عليه السلام قال ما استرجع عند المصيبة جبر الله مصيبته واحسن عقباه وجعل له خلفا صالحا يرضاه وروى عن الحسين انه عليه السلام قال ما من مسلم يصاب بمصيبة فيذكرها وان قدم عهدها فيحدث لها استرجاعا الا كتب الله له مثلها من الاجر يوم اصيب به من الاجر

مثل الاجر الذي اعطاه يوم اصيبها وروى عن سعيد بن جبير ان الاسترجاع لم يعط الا امة محمد من الامم الا هذه الامة وان عليا

انه نعى اليه ابنه له وهو في السفر فاسترجع ثم نزل فصلى ركعتين ثم قال قد صنعنا ما امرنا الله تعالى فانه تعالى قال استعينوا

بالصبر والصلوة فيدني المؤمن ان يفعل كذلك فانه عليه السلام كان اذا حزنه امر فزع الى الصلوة لكونها ام العبادات

ومع هذا فهو مؤمن ومن مستجابات دعوات علیه السلام ان اعظم الناس اعظم الناس ہم عظیم البلاء ہوں اللہ تعالیٰ اذا احب قوما ابتلاهم فمن رضی فله الرضی ومن سخط فله السخط یقول اللہ تعالیٰ جب کسی قوم کو محبوب رکھتا ہے تو ان کو بلا میں مبتلا کرتا ہے پس جو راضی ہوا اللہ سے اس کو اللہ راضی ہوتا ہے اور جو ناراض ہوا اللہ سے اس کو اللہ ناراض ہوتا ہے وصبر علیه یتحمل له رضی الله تعالی ومن رضی الله له البلاء ورضی به قلیل منه اور صبر کرتا ہے اللہ کی بلا پر اس کو اللہ تعالیٰ راضی ہوتا ہے اور جو اللہ راضی ہوا اس بلا سے تھوڑی بلا اس کو بہت ہوتی ہے حاصل ہوتی ہے اللہ تعالیٰ اس کو اور جو ناراض ہوا اللہ سے اس پر اللہ ناراض ہوتا ہے اس کی بلا پر اور اس کو بلا تھوڑی ہوتی ہے اور اس کو بہت ہوتی ہے له سخط الله وعصبه لكن ينبغي ان يعلم ان الرضی والسخط محلهما القلب وهما اعلقاه به لا اللسان قلت هذا الذی اللہ کی ناراضی اور غصہ لیکن چاہیئے کہ جانے کہ راضی ہونا اور ناراض ہونا دل کا کام ہے اور زبان سے بولنا اور کہنا ہے میں کہتا ہوں یہ قول جو بیان ہوا کہ جو راضی ہوا اللہ سے اللہ اس سے راضی ہوتا ہے اور جو ناراض ہوا اللہ سے اللہ اس سے ناراض ہوتا ہے کذلک من الناس یکون له البر من وجه واشد البلوی من وجه ان فی قلبه الرضی والتسلیم بالله تعالیٰ عمل هذا کان من اکثر لوگوں کو تو بھلائی ہوتی ہے اور بڑی بڑی بلائیں بھی ہوتی ہیں جو اللہ کی رضا اور تسلیم دل میں ہوتی ہے اس انسان کی وہ تو بھلائی ہوتی ہے اور بڑی بلائیں بھی ہوتی ہیں یسمع منه انین لا یحل ان یقال فی حقه انه غیر صابر وغیر راض بحکم الله تعالیٰ انما یظلم لحر علی قلب احب اس سے آہ و فریاد سنی جاتی ہے جو نہیں کہنا چاہیئے کہ یہ صبر نہیں کرتا اور اللہ کی حکم پر راضی نہیں ہوتا وزوی عن عامر الرامی انه علیه السلام قال المؤمن اذا اصابه السقم ثم عافاه الله تعالیٰ کان کفارة لما مضی من اور عامر رامی سے روایت ہے کہ امام علیہ السلام نے فرمایا کہ مومن اگر بیمار ہو پھر اچھا ہو جاتا ہے پہلا اس کا جو گناہ تھا معاف ہو جاتا ہے ذنوبه ومرعظة له فیما یستقبل وان المنافق اذا مرض ثم اعوفی کان کالبعیر الذی عقله اهله ثم ارسلوه فلم یدر اور آئندہ کی واسطے نصیحت ہوتا ہے اور منافق جب بیمار ہوتا ہے پھر اچھا ہو جاتا ہے جیسے اونٹ کو باندھے اور اس کو اگر کھول دیں تو نہ جانے کہ باندھا تھا پہلے پھر اس کو کیا باندھا لم یعقلوه ولم یرسلوه فعلموا من هذا انه تعالیٰ انما یبتلی عبده المؤمن لحوبة یاتیه او لرفع درجاته الی ما هو بلغه تو اس کو نہ باندھا نہ چھوڑا پس جانا اللہ تعالیٰ نے کہ جو اللہ اپنے مومن بندہ کو بیماری میں مبتلا کرتا ہے کسی گناہ کی واسطے کہ بخشنا ہے اس کو یا درجہ بلند کرنا ہے اس کا الا بانواع البلایا فانه تعالیٰ یرسل علیه فی الدنیا شدائدها ومحنها حمیة له عن الاقتناء بها وترهیدا له عنها سے کہ طرح طرح کی بلا اور مصیبت دنیا میں بھیجتا ہے تاکہ اس کو دنیا سے محبت نہ ہو اور دنیا سے بے رغبت ہو جائے لئلا یطمئن الیها ویالف محبتها فیقطعه ذلک عن منازل الاخرة انه متی ابتلی بضعف سموه نفسه ویهتصب تاکہ دنیا پر اطمینان کر کے اور اسے الفت نہ کرے اور دنیا کی محبت اس کو آخرت کے درجوں سے نہ روکے پس جب اللہ تعالیٰ اس کو کمزور کرتا ہے بیماری میں تو اس کی ہمت اور بڑھ جاتی ہے صفات بشریته وینقطع عنه موادالهوی وآلة الدنیا فیتوجه فی کل حال فی السر والضراء الی مولاه ویالف الاقبال علیه عادات جمالی چھوٹ جاتے ہیں اور ہوس اور دنیا کی لذت اور سکھ بھی چھوٹ جاتے ہیں پھر ہر حال راحت اور رنج میں طبیعت سے مولیٰ کے طرف متوجہ ہوتا ہے گاہ اور آخر کار اللہ سے الفت ہو جاتی ہے ویستوطن بالصبر والرضی لان بدیه الی ان یرفعه الی درجات الاحباب ولا ولیاء وهذا معنی روی عن انس انه علیه السلام اور صبر اور رضا کو اپنی جائے قائم کر لیتا ہے کیونکہ آخر کار اس کو مرتبہ دوستوں اور ولیوں کا حاصل ہونا ہے اور اس روایت کے یہ معنی ہیں کہ جو روایت کی ہے یہ معنی میں انس سے کہ نبی علیہ السلام قال ان الله تعالیٰ اذا اراد بعبد خیرا واراد ان یصافیه صب علیه البلاء صبا وعن جمله ما یصب علیه من البلاء فرمایا کہ بیشک اللہ تعالیٰ جب کسی بندہ کو بھلائی دینا چاہتا ہے اور اس سے محبت بلا ڈال دیتا ہے اور بھیجتا ہے بلائیں اس قسم کی جو کہ انه تعالیٰ یقبض له ویسلط علیه من بعض خلقه من یقصده بالاذی حتی لو اختفی فی جحر ضب لوثار فی بقبض الله تعالیٰ اس کو اللہ تعالیٰ اپنی مخلوق میں سے کسی کو ایسا مسلط کرتا ہے کہ اس کو ہر وقت ستاتا ہے یہاں تک کہ اگر وہ چھپ جائے گوہ کے بل میں تو اللہ تعالیٰ اس کو وہاں بھی ستاتا ہے له من یؤذیه کما روی عن علی انه علیه السلام قال لو کان المؤمن فی جحر ضب لیقیض الله تعالیٰ له فیه من یؤذیه وروی جس کو ایذا دیتا ہے کوئی نہ کوئی ایذا دینے والا جیسا کہ روایت کی ہے علی علیہ السلام نے فرمایا اگر مومن گوہ کے بل میں جا کر چھپ جائے تو وہاں بھی اللہ تعالیٰ ایذا دینے والا اس کو بھیج دیتا ہے اور ایسی ہی روایت ہے

مثله عربانس بلفظ لوان المؤمن كان في جحرة فاغة لقيض له فيه من يؤذيه والحكمة في ذالك ان البلاء يسبك صفاءت
اس سے معلوم ہوتا ہے کہ مومن جو بھی کسی کی ایذا میں مبتلا ہوتا ہے تو اسکا سبب یہی ہوتا ہے اور اسکی نکلیف سے یہی مطلب ہوتا ہے کہ اسکا صاف باطن اور صاف ہو جائے
العبد فكانه تعالى يسبك نفس عبده المؤمن بنار المحنة والبلاء ليصفيه من كدورات اخلاق شريرة ليصير لولاية
گویا اللہ تعالیٰ اپنے مومن بندہ کی نفس کو مصائب اور بلا کی آگ میں گلا کر صاف کرتا ہے تاکہ وہ اخلاق شریرکی کدورت سے صاف ہوکر ولایت اور صحبت کے لائق ہو جاوے

ومحبته المجلس الثالث والستون في بيان تحقيق قوله عليه السلام اغتنم خمسا قبل خمس

باسٹھویں مجلس اس حدیث کے تحقیق میں کہ صحت جان پانچ کو پہلے پانچ سے اخیر حدیث تک

الحديث وما يتفرع عليه قال رسول الله صلى الله عليه وسلم لرجل يعظه اغتنم خمسا قبل خمس شبابك
اور جو اس سے متعلق ہے رسول اللہ صلی اللہ علیہ وسلم نے ایک شخص سے جو نصیحت چاہتا تھا فرمایا غنیمت جان پانچ کو پہلے پانچ کی جوانی کو

قبل هرمك وصحتك قبل سقمك وغناك قبل فقرك وفراغك قبل شغلك وحياتك قبل موتك هذا الحديث
پہلے بڑھاپے سے اور صحت کو پہلے بیماری سے اور تونگری کو پہلے فقر سے اور فرصت کو پہلے دھندے سے اور زندگی کو پہلے موت سے یہ حدیث

من حسان المصابيح رواه ميمون بن مهران فانه عليه السلام بين فيه ان الانسان في حال شبابه يقدر على
مصابیح کی حسن حدیثوں میں سے ہے میمون بن مہران کی روایت سے جبکہ نبی علیہ السلام نے اس حدیث میں یہ فرمایا کہ آدمی اپنی جوانی جو اوان میں کار کر سکتا ہے

الاعمال التي لا يقدر عليها في حال هرمه فلا بد له ان يغتنم الفرصة وينشغل الطاعاتي حال شبابه قبل هرمه لانه
کہ اعمال جن پر وہ نہیں کر سکتا سوا بڑھاپے کی حالت کے فرصت کو غنیمت جانے اور جو جوانی میں بھی ہے اسی حالت میں مشغول ہو
کیونکہ

في حال شبابه ان ترك العمل وانتم هوره وتفرط بالمعصية لا يقدر على تركها في حال هرمه فينبغي له ان يترك
جوانی میں اعمال نیک ترک کر دیا ہو پس جس میں یہ اور معصیت کی عادت کر لے تو ہرگز طاقت نہیں رکھتا کہ بڑھاپے میں چھوڑ دے تو لازم ہے ہی کہ معاصی کو
جوانی میں اعمال نیک ترک کر دیا ہو پس جس میں یہ اور معصیت کی عادت کر لے تو ہرگز طاقت نہیں رکھتا کہ بڑھاپے میں چھوڑ دے تو لازم ہے ہی کہ معاصی کو

المعاصي في حال شبابه ويعود بنفسه باعمال الخير حتى يسهل عليه في حال هرمه وبين ايضا انه في حال صحته يقدر
جوانی میں ترک کرے اور اعمال خیر کی عادت ڈالے تاکہ بڑھاپے میں آسان ہو اور یہیں بیان فرمایا کہ اس حال میں اپنی صحت میں اپنی

على كسب الخيرات بماله وبدنه فينبغي له ان يغتنم صحته ويجتهد في كسب الخيرات بماله وبدنه لانه اذا مرض بضعف
مال اور بدن کی تو اب حاصل کر سکتا ہے پھر اسکو لازم ہے کہ اپنی صحت کو غنیمت جانے اور مال اور بدن کی نیکی کرنے میں کوشش کرے کیونکہ بیمار ہوکر بدن ناتوان ہو جاتا ہے
بدنه فلا يقدر على الطاعات بدنه ويقصر يده عن ماله فيما زاد على الثالث فلا يقدر على التصرف في ماله الا في مقدار
پھر بدن میں طاقت کی طاقت کہاں رہتی ہے اور ہاتھ بھی تہائی مال کی زیادہ سے تنگ ہو جاتا ہے پھر صحت بدن کو تہائی مال سے زیادہ خرچ کرنے

ثلثه ويبين ايضا انه في حال غناه وفي حال فراغه يقدر على الطاعات بلا مانع وفاذا بدل الغنى بالفقر والفراغ بالشغل
اور یہیں بیان فرمایا کہ آدمی تونگری اور فرصت میں بلا موانع طاعات کر سکتا ہے اور جب تونگری کی بدلہ مفلسی آیا اور فرصت کی بدلہ دھندا آگیا

يظهر الموانع فلا يقدر على الطاعات بل يكون مشتغلا باسر العاش فينبغي له ان يغتنم غناه وفراغه في تحصيل الاعمال
تو یہ موانع پیدا ہوئے پھر طاعات کہاں بلکہ اپنی معاش کی فکر میں لگا رہتا ہے سو لائق یہی ہے کہ تونگری اور فرصت کو صالح اعمال کی کمائی غنیمت سمجھے

الصالحات لان الغنى يعقبه الفقر والفراغ يعقبه الشغل وبين ايضا انه في حال حيوته يقدر على العمل فاذا مات
اسلئے کہ غنا کے پیچھے فقر اور فرصت کے پیچھے دھندا لگا ہوا ہے اور یہیں بیان فرمایا کہ آدمی اپنی زندگی میں عمل کر سکتا ہے اور جب مرا

ينقطع عن العمل فينبغي له ان يغتنم حياته ولا يضيع عمره فيما لا يعنيه فان كل نفس من انفاس العمر جوهرة نفيسة لا
تو عمل تمام ہوئے پس لازم ہے کہ اپنی زندگی کو غنیمت جانے کہ اوقات عمر کو بیہودہ کاموں میں نہ کھوئے کیونکہ عمر کا ہر ایک دم ایک نفیس بیش بہا جوہر ہے

قيمة لها اذ يمكن ان يشترى بها كنز من كنوز الجنة التي لا يتناهى نعيمها ابدا او ذخاصاعة تلك الانفاس واشتراء اصحها
اسلئے کہ اسکے بدلہ ایک خزانہ جنت کے خزانوں میں سے پا سکتا ہے جس کی نعمتیں کبھی تمام نہ ہونگی ہمیشہ ایسی انفاس کو ضائع کرنا اور ایسی چیز کا خریدنا

بما ما یکون سببا لھلاکہ باتباع ھواہ غایۃ الخسران ونھایۃ الخذلان فان من یتبع ھواہ یفعل ما یضرہ ویھلکہ

کہ جو ہوا و ہوس میں پیروی کرے گا ہلاکی کو پہنچے گا ہر ایسی زیان اور نہایت نقصان ہی سو جو شخص ہوا و ہوس میں چلا ہوا ہی تو وہ بھی گرفتار ہی تین

حالا او مآلا وھو لا یشعر او یشعر لکن لغلبۃ عقلہ وحبہ اللذۃ الحاضرۃ التی لا بقاء لھا علی العقوبات الآخرۃ

حال اور مآل کا خبردار نہیں ہوتا ہی جو پیروہ تجربہ کی یا جانتا ہی پر بی وقوفی سے حال کو یا مآل کو لذت کو اخروی عقوبات سے جسکی

التی لا نھایۃ لھا ولا یظن لعمی بصیرتہ وتناھی ھمامتہ انہ ظفر بشیء من اللذائذ ولا یعلم ذلک لاحتوائہ

کچھ انتہا نہیں ہے ہر چند سمجھتا ہی اور الزما ہو کر کمال بیوقوفی سے خیال کرتا ہی کہ کچھ عیش اوٹھایا اور اسکو یہ نہیں سمجھتا کہ دنیا سے

علی عیش من الدنیا ویری انہ لم یظفر بشیء من اللذائذ فاصلا لان اللذائذ الدنیا لا نھا عنہ تزول ولا من لا یزید

بھی تھوڑا دیکھیگا کہ عیش نہ پایا نو قوت دنیا کی عیش و لذت کبھو کسی سے بھی نہ ہوسکیگی اور نہ

الآخرۃ اذ لیس لہ الیھا الوصول عیشی فی حسرۃ وندامۃ حین لا ینفعہ الندم وقد روی انہ علیہ السلام قال

آخرت کی عیش کی لذت کبھو کسی کو وہاں نہ پہنچے گی عیش پر حسرت اور ندامت ہوگی اور سوا حسرت ندامت کے کچھ فائدہ نہ ہوگا اور یہ روایت ہی کہ رسول صلعم نے فرمایا

ما من احد یموت الا ندم قالوا وما ندامتہ یا رسول اللہ قال ان کان محسنا ندم ان لا یکون ازداد وان کان

جب کوئی مرتا ہی سو ندامت ہوتا ہی عرض کیا یا رسول اللہ ندامت کیوں ہوتی ہی فرمایا اگر نیکوکار ہوتا ہی تو ندامت ہوتی ہی کہ عمل زیادہ کیوں نہ کئے اور اگر

مسیئا ندم ان لا یکون نزع فیا ایھا العاقل لا تضیع عمرک فی الغفلۃ واجتھد فی تحصیل منفعۃ الآخرۃ قبل

بدکار ہوتا ہی تو پھر ندامت کیوں نہ ہو آیا سو دانا ہوکر اپنے تئیں غفلت میں کھو نہ کر آخر دی سامان حاصل کر نیمیں کوشش اس سے پہلے کہ

ان یجئ یوم لا یقدر علی تحصیلھا فی ذلک الیوم وانک عن قریب تعاین ذلک الیوم فتندم علی

کہ ایسا دن آجاوی کہ اسوروز تو ہرگز حاصل نہ کرسکے بیشک تو اوس دن کو عنقریب دیکھ لیگا پھر تو گرفتہ دل ہوگا

ما فاتک من عمرک فی غیر طاعۃ ربک فینبغی للمرء ان لا یصرف ھمتہ الا فی شغل من اشغال الدنیا و

ما فات من عمرک فی غیر طاعۃ ربک فینبغی للمرء ان لا یصرف ھمتہ الا فی شغل من اشغال الدنیا و

بدون عبادت پروردگار کی آدمی کو نہ چاہیئے اور نہ ہمت اسی پر خاندہ ہوگا کہ ہر آدمی سب تک دنیا کے کاروبار میں مشغول رہا ہے

کان شغلہ بما یعنیہ من المعاش احالک المک العمل علی فراغہ وقال اذا فرغت عملت فذلک من حماقۃ من

اور وہ شغل اوسکو عمل نیک سے باز رکھتا ہی تو اوسے یہ عمل نیک کو فرصت کی وقت پر ڈال رکھتا ہی کہتا ہی فرصت ملیگی تو کرلونگا ایسا سو یہ صرف بیوقوفی ہی

یجعل احد رھما ایثار الدنیا علی الآخرۃ ولیس ھذا من شان العاقل وقد قال اللہ تعالی بل تؤثرون

دو وجہ میں ایک تو دنیا کو آخرت پر ایسند کرنا اور یہ عاقل کا کام نہیں ہے اور بیشک اللہ تعالی فرماتا ہی بلکہ تم ایسند

الحیوۃ الدنیا والآخرۃ خیر وابقی والثانی تسویفہ العمل الی وان فراغہ فانہ قل لا یجد مھملا بل یتخطفہ

کرتے ہو دنیا کا جینا اور ہمیشہ کا رہنا بہتر ہے اور یہ بنی والا اور دوسرا وہ عمل کو فرصت کی وقت پر ٹال رکھنا کیونکہ بھی دفعہ مہلت نہیں ملتی بلکہ

الموت قبل فراغہ اوبرد اشغالہ لان اشغال الدنیا یستلزم بعضھا بعضا فمبنی بالازاد لیوم المعاد فاقوا

موت فرصت کی وقت سے پہلی آ پکڑتی ہی یا وہ دنیا کا کام ہمیشہ ہوتا چلا جاتا ہی کیونکہ دنیا کی کام کا سلسلہ ایک ہی ایک لگا ہوا ہی پر آخرت کے توشہ کی حال فوت ہوتا ہی

علی لصدد ان یبادر الی الاعمال الصالحات علی ای حال کان قبل وصول الموت وحصول الفوت فقول

سو آدمی پر چاہیئے کہ جلد سی اعمال صالح کو کسے حال میں ہو موت سی پہلے اور فوت سی پیشتر اختیار کرے اس سے

تعالی فی سارعوا الی مغفرۃ من ربکم وجنۃ عرضھا السموات والارض اعدت للمتقین فان من تعلق قلبہ

مطابق اور دوڑو بخشش پر اپنی رب کی اور جنت پر جسکا بیھلا وہی آسمان اور زمین تیار ہوی ہی واسطے پرہیزگاروں کی بیشک جسکا دل

بالدنیا واخذ منھا الفدر الزائد علی حاجتہ من الطعام والشراب واللباس یکون مضغۃ علیہ لان یستعین

دنیا پر لگا ہوا ہی اور دنیا میں کی کچھ مقدار حاجت سی زیادہ لیگا کھانا اور پینا اور پوشاک حاصل کرنا ہی تو اوسکی حق میں مصیبت ہی اس لئے کہ اوسکو عبادت الٰہی میں

علی طاعۃ اللہ تعالی لان کل ما تحبہ الانسان وظفر بہ لا بدان یفارقہ فان کان احبہ لغیر اللہ تعلب بہ
اسلئے کہ کوئی شخص جس چیز کو محبت کی وجہ سے حاصل کرتا ہے ایک دن اسکو چھوڑنا ہی ہوگا اور جو کچھ اللہ کے لئے ہوگا وہ ہمیشہ رہے گا اسلئے غیر اللہ کی محبت کا انجام تو ظاہر ہے
بقولہ ان یحصل لہ من الالم قدر ما تعلق بہ قلبہ وھذا قال بعض اسلف من احب الدنیا فلیوطن نفسہ علی
اسلئے کہ جو کچھ دنیا میں ہے اس میں کوئی چیز ہمیشہ رہنے والی نہیں ہے اسلئے جو شخص دنیا کی محبت کرے گا تو اپنی جان کو
تحمل المصائب فان محبتہا لا ینفک عن ثلث مصائب لا بد منھا وھی حسرۃ لا تنقضی فلوکم بین محبہا
مصیبت کا گھر بنالیں کیونکہ دنیا کے محبوب تین مصیبتوں سے خالی نہیں ہوتی مسکرا دینی اور رونا ان سے انتہا اور اگر یہ دنیا دار کو مرتے کے وقت کوئی
العذاب العاجل لاھدل الکفی لہ مصیبۃ فکیف اذا حیل بینہ وبین محبوباتہ ولذا تہ کلھا بالموت فصار
عذاب سے بچانے والا نہیں ہوسکتا تو یہ مصیبت ہی اس کی کفایت کرتی ہے پھر تو کیا حال ہوگا جب موت اور تمین اور اسکی حسرات اور لذات کے درمیان حائل ہوجائے گی اور محبوب سے
معذ با نفس ما کان تلذ بہ علی قدر لذتہ التی شغلتہ عن سعیہ فی طلب زادہ لیوم معادہ اذ کان
عذاب میں رہے گا جس چیز سے لذت حاصل کرتا تھا موافق اس لذت کے اسکو دنیا میں اپنے آخرت کے توشہ کی فکر سے غافل رکھا تھا اسلئے اگر کسی
لاحد الف محبوب یزل بہ عند الموت فی وقت واحد الف مصیبۃ لانہ کان یحب جمیعہا ویسلب
ہزار محبوب ہوں تو موت کے وقت ایک ہی وقت میں ہزار مصیبت اکٹھا کرکے ہی چھوڑتی ہے اسلئے کہ اسکو سب ہی محبوب تھے اور وہ سب اس سے
عنہ فی لحظۃ واحدۃ کلھا وبقی محسرتھا وندامتہا بعد موتہ فھذا اول ما یلقاہ عقیب موتہ من الالم فضلا
ایک ہی لحظہ میں چھن جاتے ہیں
عما اعد اللہ تعالی للذین اسخطوا الحیوۃ الدنیا ورضوا بہا من عذاب الاخرۃ والحاصل ان من احب
اور اسکو ان کا کھونا بہت ہی حسرت اور ندامت میں مبتلا کرتا ہے اور یہ تو پہلا الم ہے جو موت کے ہی وقت پیش آوے گا
شیئا سوی اللہ تعالی ولم یکن محبتہ لہ للہ تعالی ولا لکونہ معینا علی طاعۃ اللہ تعالی یحصل لہ بہ
سوائے اللہ کے جو چیز کی محبت پیدا کرلی اور وہ محبت اللہ کی اطاعت کے واسطے ہو اور نہ طاعت الٰہی پر مدد گار ہو تو اسکی محبت
الضرر سواء ظفر بہ او لم یظفر فانہ ان لم یظفر بہ یعیش بغصتہ ولا یستریح من التعب وان ظفر بہ یکون
ضرر ہی ہوگا چاہے کہ وہ چیز ملے یا نہ ملے کیونکہ اگر حاصل نہ ہوئی تو اسکے غم میں گھلا رہتا ہے راحت کبھی نہیں پاتا اور اگر حاصل ہوئی تو وہ مال
ما حصل لہ من الالم قبل حصولہ ومن الحسرۃ علیہ بعد فواتہ اضعافا مضاعفۃ ما حصل لہ من اللذۃ
کے حاصل ہونے سے پہلے دیکھا وہ گا اور اسکے فوت ہونے کے بعد بہت زیادہ اس لذت سے زیادہ دل کے حسرت
ولو نال النعیم کل حظہ من حظوظ الدنیا وکل لذۃ من لذاتہا ومضی عمرہ علیہا ولم یسیع فی تحصیل
اور اگر آدمی کو دنیا کے تمام نعیش اور آرام اور ساری لذتیں عمر بھر حاصل رہیں اور اسنے آخرت کی سعادت میں
السعادۃ فی الاخرۃ بصار عند الموت کانہ لم یظفر بشیء من حظوظہا ولذاتہا وتفوتہ تلک الحظوظ
کچھ سعی نہ کی تو وہ مرتے ہی ایسا ہوگا کہ دنیا میں کچھ ہے ہی نہیں اور اگر آرام پایا
والملذات عنہ بالہ ویصیر معذبا بنفس ما کان منعما بہ من جھتین من جھۃ فوتہ مع شدۃ تعلق
اور وہی نعیش اور آرام اسکے حق میں عذاب ہوجائیں گی اور وہی نعیش کی چیزیں دو چیزیں
قلبہ بہ ومن جھۃ عدم حصول ما ھو لہ انفع وادوم فالمحبوب الحاصل یفوت عنہ والمحبوب لا
دل انہیں سے لگا بیٹھا ہے اور اسے حاصل ہوا تھا مگر اسکے لئے ہمیشہ کو نہیں تھا اب حال کا محبوب تو اچانک سے جاتا رہیگا اور محبوب مستقبل
لا یحصل لہ وھذا اول ما یلقاہ من العذاب قبل عذاب النار اذ قد قال العلماء لیس الموت بعدہ الا
اسکو میسر نہ ہوگا اور یہ تو وہ عذاب ہے جو دوزخ کے عذاب سے پہلے اسے گھیر لیگا اسواسطے کہ علماء کہتے ہیں
کموت مدد محض

ولافناء صفة فانما هو انقطاع تعلق الروح بالبدن ومفارقته عنه وتبدل من حال الى حال وانتقال من

اور شرعی فنا ہی نہیں ہوتی بلکہ موت کا یا صرف بدن کی ہیئت کا بدل جانا اور ایک حال سے دوسرا حال بدل جانا اور ایک جگہ سے

دار الى دار وهو اعظم المصائب وقد سماه الله تعالى مصيبة حيث قال فاصابتكم مصيبة الموت

دوسری جگہ منتقل کرنا اور یہ ہے جسکو مصیبت کہا اور بیشک اللہ تعالیٰ نے موت کا نام مصیبت رکھا ہے جیسا کہ فرمایا ہے پھر پہنچی تم پر مصیبت موت کی

فالمراد هو المصيبة العظمى واعظم منه الغفلة عنه وعدم ذكره وقلة التفكر فيه وترك العمل له واتباع

سو موت بڑی مصیبت ہی اور اس سے بڑھکر غافل رہنا اسکو یاد نہ کرنا اسکو یاد نہ کرنا اور اسکا کچھ بندوبست نہ کرنا اور اسکی کچھ عمل نہ کرنے اور

الهوى فان اتباع الهوى سهم من سموم الدين يفضي الى الهلاك يوم الدين مع ان المؤمن بنفس الايمان

ہوا ہوس مومن کیلئے بڑی بیشک ہوا ہوس کی اطاعت دین کی جڑ میں ایسا زہر ہے کہ قیامت کی روز ہلاک کرنا ہوگا باوجودیکہ مومن صرف بواسطہ ایمان کے

قد عاهد الله تعالى ان لا يعصيه وذلك ان الايمان قبول الالتزام فمن يقول لا اله الا الله يصير كانه

اللہ تعالیٰ سے ہر عہد کرلیتا ہے کہ نافرمانی نہ کرونگا اور یہ ایسا ہے کہ ایمان قبول اور مانینے کو کہتے ہیں پھر جو شخص لا الٰہ الا اللہ کہتا ہے گو زبان سے ہی کہتا ہے

يقول في علمت واعتقدت انه تعالى احد في ذاته وصفاته واعماله ولا يظهر في العالم شيء الا

کہ میں نے جانا اور اعتقاد کیا کہ اللہ تعالیٰ اپنی ذات اور صفات اور افعال میں یگانہ ہے عالم میں کوئی شئی اسکی اور اسکے ارادہ اور

بعلمه وارادته وخلقه ولا يستحق العبادة الا هو وانى التزمت عبادته ولا اعبد الا اياه فبعد هذا

پیدائش کے ظاہر نہیں ہو سکتی اور کوئی سزاوار اسکی مستحق بندگی کا نہیں اور میں نے اسکی بندگی کا اپنی ذمہ لیا اور اسکی سوا کسیکی عبادت نہ کرونگا الخ

المعاهد لا يحل له ان يعصيه في شيء من اوامره ونواهيه حتى اذا دعته نفسه الى نقض عهد مولاه

عہد کے بعد اسکے نافرمانی کرنے حرام ہے کوئی بات ہو کوئی حکم یا ممانعت یہانتک کہ اگر اسکی نفس اسکے عہد توڑنے کا خیال آدمی

يلزمه ان يقول لها كما قال يوسف لنبي عليه السلام لامراة العزيز حين دعته الى نفسها معاذ الله

تو اسکو لازم ہے کہ اسکو ایسا ہی جواب دے جیسے یوسف نبی علیہ السلام نے عزیز کی جورو سے کہا تھا جب اوسنے اپنی طرف طلب کیا خدا کی پناہ

انه ربي احسن مثواي انه لا يفلح الظالمون فان اشتد ميل نفسه الى ما يشتهيه وترك له فرصة فعل ذلك على

وہ عزیز ایک میرا بھی طرح رکھا ہی جسکو اچھا جواب ملتا نہیں پاتی ہو گے بے انصاف بیشک جسکا میل نفس پر شدید ہو ٹوٹ پڑے اور شہوت کو فرصت ہو تو ہو سکے

في موضع لا يطلع عليه الا الله تعالى يكون ذليلا على صحة معاهدته معربه في اثنائه فان المؤمن اذا علم

جسے مقام میں کہ سوا اللہ تعالیٰ کی کوئی مطلع نہو سکے تو یہ ذلیل ہے کہ اپنے عہد کی صحت کے ساتھ ہو رہا کیا بیشک مومن جب یہ سمجھتا ہے

ان رضى مولاه في تركه هواه يقدم رضى مولاه على هواه ويكون لذته وصفاه فيما يرضى مولاه وان كان فيه لفنا

کہ مولیٰ کے خوشی ہوا ہوس کے ترک میں ہی تو اپنی ہوا کی خوشی اپنے خواہش پر مقدم رکھتا ہی اور اسکی لذت اور صفا کو مولیٰ کی رضامندی میں ہی دیکھتا ہی اگرچہ خواہش کی

هواه ويكون لمذته وصفاه فيما يرضى مولاه وان كان موافقا لهواه بل يكون لذته في ترك شهواته لله تعالى

اور اسکا مخالف ہو جیسا مولیٰ کی ناخوشی میں ہوتا ہی اگرچہ خواہش کے موافق ہو بلکہ اسکو ترک شہوات میں لذت اس سے زیادہ ہوتی ہی کہ اس لذت کو

اعظم من لذته في تناولها بل يكون كراهته لها وعدمه في خلوته اشد من كراهته لالم الضرب و

حاصل کرے بلکہ اسکو ہر لذت کی بیزاری میں خلوت میں ہونا اور نہ ہونا اسکے الم سے زیادہ ہوتا ہے

الحبس لا ترى ان يوسف نبي عليه السلام حين قالت امراة العزيز في حقه وان لم يفعل ما آمره ليسجنن

کیا معلوم نہیں کہ یوسف نبی علیہ السلام کے لئے جب زلیخا عزیز کی بیوی نے یہ کہا اور اگر نہ کرے گا جو اسکو میں کہتی ہوں البتہ قید ہوگا

وليكونن من الصاغرين كيف قال رب السجن احب الي مما يدعونني اليه فان امراة العزيز لما كان قلبها

اور ہو سکتا ہے عزیز تو یوسف علیہ السلام کہنے لگے یہ بہتر ہی کہ ہاں رب جیلکو قید بہتری اسبات سے جسکی طرف مجھکو عورتیں بلاتیاں ہیں کیونکہ زلیخا عزیز کی بیوی تھی دل

خالیا عن الایمان مالت الی السوء والفحشاء مع کونها ذات زوج ویوسف النبی علیه السلام لما کان

چونکہ ایمان نہیں حاصل ہوتا قصد بری اور فحشا سے کی طرف بھی کی باوجود یکہ شوہر اس کی طرف نبی اور یوسف نبی علیہ السلام کے

قلبه غالبا بالایمان اعرض عما اراد ت منه مع کونه شابا عزبا فان من یعمل مقتضی الایمان یکون الله

دل پر ہو کر بایمان غالب تھا فوراً اس کا ارادہ کرنا باوجودیکہ جوان اور مجرد تھے بیشک جو شخص ایمان کی بدولت عمل کرتا ہے تو اللہ کی

فی الصدر عما یمیل الیه نفسه اذا کان فیه سخط الله تعالی ویتفقد بمحاسبة نفسه لیلون الحساب علیه

نفس کی کمزوریوں پر جبکہ غصہ خدا ہوتا ہے تو ضرور مدنظر رکھتا ہے اور اپنی ذات کے حساب میں نگاہ رکھتا ہے تاکہ کل کو اور سہل حساب

اهون علا وطریق المحاسبة ان یتفرغ لاحوال نفسه من حقوق الله تعالی وحقوق الناس شیئ

آسان ہو جائے اور طریق حساب یہ ہے کہ اپنی حالت کو دیکھتا رہے کہ کیا کمی حق اللہ تعالیٰ یا حقوق العباد میں ہوئی ہے جو باقی ہے

فلا فیذل ارکانها فانه من فرایض الله تعالی فیقضیها ویرد المظالم حبة حبة ویستحل کل من تعرض

یا نہیں پھر کسی بعض الہٰی سے کچھ فضا ہوا ہو تو اس کے ادا کرنے کے عوض کر دے اور دانہ دانہ دھوئی کا بھلا کر دے یوں اور اس سے

بیاع ولسانه ویطیب قلوبهم بالاحسان الیهم حتی ذامات لایبقی علیه فریضة ولا مظلمة و

ہاتھ یا زبان کی سستا یا اور احسان کر کے ادا و تلافی خوش کر دی تو غرب مری تو اس سے کسی فریضہ اور موہوی باقی نہ ہو اور

یدخل الجنة فهذا حساب لایمکنه ان مات قبل المظالم یحیط به خصماؤه ویشبون فیه مخالبهم فهذا

بے حساب کتاب بہشت میں چلا جاوے گا جو حقوق العباد کے تلف نہ کیا تو اس کے بدلے

یقول ضربتنی و هذا یقول شتمتنی و هذا یقول استخففت بی و هذا یقول اخذت مالی و هذا یقول احدثنی

کہے گا تو نے مجھ کو مارا یا تھا وہ کہے گا تو نے مجھ کو گالی دی تھی کوئی کہے گا تو نے مجھ کو حقیر جانا تھا کوئی کہے گا میرا مال تو نے لیا تھا کوئی کہے گا تو نے مجھ کو

مظلوما وکنت قادرا علی ان لم الظلم فما دفعت عنی الظلم وهذا یقول رایتنی علی منکر فما نهیتنی

مظلوم پایا اور تجھ کو یہ قدرت تھی کہ ظلم نہ ہونے دیتا تو نے مجھ کو نہ بچایا اور کوئی کہے گا تو نے مجھ کو گناہ میں مبتلا دیکھا اور مجھ کو نہ روکا تھا

عنه فبینما هو کذلک یهبوب منجنیر من کثرة الخصماء وقد ضعفت عن مقاومتهم وملّ عنق ارجا الی

اب اس حال میں مدعیوں کی کثرت سے مجرم اس پر میدان ہو کر اور کسی جواب دہی اور مقابلہ سے تنگ کر

المولی الغفار لعله یغفر له من ابریم اذ یقرع سمعه نداء الجبار الیوم تجزی کل نفس بما کسبت لا ظلم

مولیٰ غفار کی طرف سے ندا ہو کہ بولا جاوے گا اور کسی کا نہ ہی جوابدہی کا اور کسی کا نہ ہی آواز آوے گی آج جزا پاوے گا ہر ایک جیسا کہ اپنا

الیوم فحن ذلک یختلج قلبه ویوقن بهلاک نفسه فتفکر ایها الغافل ما انزل الله تعالی فی کتابه

آج اپنا سا کمال چھوڑے جاوے گا اور یقین کر لیا کہ برباد اب سوچ تو اور غافل نہ بن اللہ تعالیٰ نے اپنی کتاب میں کیا نازل کیا ہے

حیث قال ولا تحسبن الله غافلا عما یعمل الظالمون ولا تتبع الله وسوسة الشیطان لانه عدو و

جہاں فرمایا ہے اور مت خیال کر اللہ سے بے خبر ہے ان کاموں سے جو کرتے ہیں بے انصاف اور شیطان کی وسوسہ کی پیروی مت کر کیونکہ شیطان تو ہی آدم کا

لابی آدم یرید اضلالهم بعیهم مع نفسه الی النار فیجب علی المومن ان یدفع وسوسة و تخذه

دشمن ہے وہ اس سے بھلا تاہے تاکہ اپنے ساتھ دوزخ میں کچھ لے جاوے اب مومن پر واجب ہوا کہ اس کا خیال دور کرے اور اس کو دشمن سمجھے

عدوا کما قال الله تعالی ان الشیطان لکم عدو فاتخذوه عدوا وذکر الفقیه ابو اللیث فی التنبیه

چنانچہ اللہ تعالیٰ فرماتا ہے تحقیق شیطان تمہارا دشمن ہے سو تم سمجھ رکھو اس کو دشمن اور فقیہ ابو اللیث نے تنبیہ میں کہا ہے

ان لک ربعة من الاعداء یحتاج ان تجاهد مع کل واحد منهم احدهم الدنیا وهی عذارة مکادة

کہ تیرے چار دشمن ہیں اور ان میں سے ہر ایک کے ساتھ تو جہاد کر ان میں سے ایک تو دنیا کہ جو بہت مکار اور فریب باز ہے

فلذلك قال الله تعالى فلا تغرنكم الحياة الدنيا والثاني نفسك وهي شر الاعداء لما روى عن ابن عباس رضي الله عنه
اسی لئے اللہ تعالیٰ فرماتا ہی سو تمکو یہ جیکاری دنیا کا دھیا اور دوسرا دشمن تیرا نفس ہی یہہ سب سے بدتر ہی موافق حدیث ابن عباس کے کہ نبی علیہ السلام

قال اعدى عدوك نفسك التي بين جنبيك وقد اخبر الله تعالى انها امارة بالسوء حيث قال ان
فرمایا سب سے بڑا دشمن تیرا نفس ہی جو تیرے دونو پہلوؤں میں ہی اور بیشک اللہ تعالیٰ نے خبر دیدی ہی اپنی کتاب میں جہاں فرمایا ہی بیشک

النفس لامارة بالسوء والامر بالسوء ذاتها وعادتها لانها خلقت ظالمة جاهلة والعلم والعدل طارئ عليها
نفس تو سکھاتا ہی برائی اور برائی کا حکم دیتا اوسکا طریق اور عادت ہی اسلئے کہ اوسکا اصل بیراہ اور جاہل پیدا ہوئی اور علم اور عدل عارضی ہوتا ہی

وان لم يبدله رحمة الله تعالى وفضله تبقى على جهلها وظلمها وتكون من حزب الشيطان ويحشر من الجهل
اگر اوسکو اللہ تعالیٰ اپنی رحمت اور فضل سے نہوی تو اوسکا ظالم اور جاہل ہی رہتی اور شیطان کی جماعت میں ہوگی اور جہل میں اوٹھیگی

الى العصيان ومخالفة الرحمن لانها تجري بطبعها في ميدان المخالفة والعبد يهمه ان ينهى عن سوء المطالبة
گناہ ہوں میں اللہ رحمان کی مخالفت پر نکالدیوی کیونکہ نفس بالطبع مخالفت کے میدان میں جلتا ہی اور تو ہی اوسکو روک کر مواخذہ کی توقع سے منع کرتا ہی

فمن اطلق عنانها فهو شريكها في فسادها والثالث شيطان الجن فاستعذ بالله تعالى منه والرابع شيطان
پہر جسنے اوسکی لگام ڈھیلی چھوڑدی تو فساد میں اوسکا شریک ہی اور تیسرا دشمن شیطان جنی ہی سو اوس کی خدا کی پناہ مانگنا اور چوتھا دشمن

الانس فاحذره فانه اشد عليك من شيطان الجن لان شيطان الجن يكون اغوائه بالوسوسة وشيطان
شیطان انسی ہی اوسسے ڈر اوسکا ہونا تجھکو شیطان جنی سے بدتر ہی کیونکہ شیطان کا تو اغواء صرف خیالات سے ہوتا ہی اور انسی شیطان

الانس فهو رفيقك السوء يكون اغواؤه بالمعاشرة والمواجهة لا يزال يطلب عليك وجه ايراد ملك عاملت عليه
تیرا رفیق بد ہوتا ہی اوسکا اغواء ظاہر ہم کلمی کیساتھ ہی آمنا سامنی ہوتا ہی مردم بینی تلاش کرتا ہی کہ تیرے جگہ کو تیری وضع سے دیکھکر

كما قال بعض السلف انك تستعيذ بالله من الشيطان الرجيم فينصرف واما شيطان الانس فلا يدبر حتى يوقعك في
جیسا کہ بعض متقدمین کا قول ہی کہ جب تو شیطان رجیم سے اللہ کی پناہ لیتا ہی تو وہ پھر جاتا ہی اور انسان شیطان تجھکو کبھی نہیں چھوڑتا

المعصية وكذا قال النبي عليه السلام لا تصحب الا مؤمنا ولا يأكل طعامك الا تقي فانه عليه السلام حذر في هذا
اسی طرح نبی علیہ السلام نے فرمایا ہی مومن کی صحبت اختیار کر اور تیرا کھانا متقی پرہیزگار کا کوئی اور تکو ہلاکی میں ڈالے بیشک نبی علیہ السلام نے اس حدیث میں

الحديث عن مصاحبة من ليس يتقي الله عن مخالطته لان المعصية والمخالطة توقع الالفة والمحبة في القلب فيميزه
ہر کسی کی ہمنشینی اور ملنی جلنی سے اسلئے ڈرایا ہی کہ ہمنشینی اور ملنی جلنی دلوں میں الفت اور محبت پیدا ہوجاتی ہی پہر ضرور ہی کہ موافق

ان يكون كما قال النبي عليه السلام يحشر المرء على دين خليله فلينظر احدكم من يخالل وقد قال الله تعالى الاخلاء
ارشاد نبی علیہ السلام کی آدمی اپنی دوست کے دین پر اوٹھی اب ہریک کو غور کرنا چاہئی کیسے کی دوستی کرتا ہی اور اللہ تعالیٰ فرماچکا ہی جتنے دوست ہیں

يومئذ بعضهم لبعض عدو الا المتقين فان كل احد من الاخلاء غير المتقين يقول يوم القيمة يا ويلتى ليتني لم
اوسدن دشمن ہوجینگے مگر جو دوست پرہیزگار تھے جنمیں ہی وہ قیامت کے روز ایسے کہینگے اے خرابی میری کاہیں نہ

اتخذ فلانا خليلا ليت بيني وبينك بعد المشرقين فبئس الخليل الانسان ونحمه من يبيع في عمارة اخرته وان كانت
پکڑتا ہوتی بیچ فلانی کی دوستی کے ہوتا بیچ مجھ میں اور تجھ میں فرق ہو مشرق اور مغرب کا سو انسان کا دوست اور محب تو وہی ہی جو آخرت کی عمارت میں کوشش کرے اگرچہ دنیا

ضررا لدنياه وعدوه من يسعى في خسارة اخرته وان كان فيه نفع لدنياه فعلى هذا ينبغي للمرء من ان لا يتخذ
دنیا کا ضرر ہو جاوی اور دشمن وہ ہی جو آخرت کو خراب کرتی اگرچہ اوسمیں دنیا کا فائدہ ہو اس بیان کی مطابق مومن کو لازم ہی کہ دوستی اسی کی کرے

خليلا الا من يثق بدينه وامانته ويعرو بصلاحه وتقواه لان المرء يكون يوم القيمة مع من احب لما روي انه عليه السلام
جسکی دین اور امانت پر اعتماد ہو اور جسکی صلاحیت اور تقوی معلوم ہو اسلئے کہ آدمی قیامت کی روز محبوب کی ساتھ ہوویگا اس حدیث کی موافق

قال المرء مع من احب قال الحسن البصري لا يغرنكم قول عليه السلام المرء مع من احب فانكم لن تلحقوا
کہ نبی علیہ السلام نے فرمایا آدمی ساتھ محبوب کی ہوگا حسن بصری کہتے ہیں حدیث کے ظاہر مضمون پر نہ جاؤ کہ آدمی ساتھ محبوب کے ہوگا بیشک تم ہرگز نہ ہوگے
الابرار الا بما عملتم فان اليهود والنصارى يحبون انبياءهم ولا يكونون معهم يوم القيمة وهذا القول منه
ابرار سے مگر اپنے عمل کی وجہ سے کیونکہ یہود و نصاریٰ اپنے انبیاء کو محبوب رکھتے ہیں اور قیامت کے دن انکی ساتھ نہ ہوگی انکی اسمیں نہیں ہے
يشير الى ان مجرد المحبة من غير الموافقة في العمل لا ينفع فان تعظيم الانبياء والعلماء والصلحاء ومحبتهم انما
اشارہ ہی کہ فری محبت بدون موافقت اعمال کی فیصلہ نہیں ہے کیونکہ انبیاء اور علماء اور صلحاء کی تعظیم اور محبت تو جب ہوتی ہے
يكون باتباعهم فيما دعوا اليه من العلم النافع والعمل الصالح واقتفاء اثارهم وسلوك طريقهم كان من اتبعهم
کہ انکی اطاعت کری جو وہ بلاتے ہیں یعنی طرف علم نافع اور عمل صالح کی اور انکی پیروی کری اور انکا طریق اختیار کری اسکی کہ جو شخص
اقتفى اثارهم فيكون سببا لتكثير اجورهم بمقتضى قوله عليه السلام من دعى الى هدى كان له من الاجر مثل اجور
انکی اطاعت اور پیروی کرنگا تو باعث انکی زیادتی ثواب کا ہوگا موافق ارشاد علیہ السلام کی کہ شخص ہدایت کری تو اسکو برابر ہدایت ہونی والو کی ثواب ہوویگا
من تبعه لا ينقص ذلك من اجورهم شيئا واما من لم يتبعهم ولم يقتف اثارهم بل خالفهم في العمل واشتغل بتقبيل
اور انکی ثواب میں سی کچھ کم نہوویگا اور جسنے انکی اطاعت نکی اور انکا نکی پیروی نکی بلکہ خلاف ان کے اور انکی نہ موافق مخالف اور انکی نہ پاتو چلتا
اليدهم ونعظيمهم بالقيام والتطوق بين ايديهم والقيام عند رويتهم فليس ذلك من التعظيم والمحبة لانه جعلهم
اور ہتھیاں سید ہونگا اور سامنی خوشامد اور دیکھنے کی تعظیم کا کچھ ہوتا ہے تو یہ کچھ تعظیم اور محبت نہیں ہی کیونکہ اپنی ساتھ
مع نفسه محروما من اجر فائق تعظيم ومحبة في ذلك المجلس الثالث والستون في بيان محاسبة
اور تکو بھی ثواب سی محروم کرلیا پھر اسمیں کیا تعظیم ہوئی اور محبت ہوئی ترجمہ شصت و سوم مجلس
العبد يوم القيمة والمناقشة في الحساب قال رسول الله صلى الله عليه وسلم لا تزول
بندہ کی محاسبہ کی بیان میں قیامت کی دن اور حساب کی مناقشہ میں رسول اللہ صلی اللہ علیہ وسلم نے فرمایا نہیں ہل سکتی دو قدما عبد يوم القيمة حتى يسئل عن اربع خصال عن عمره فيما افناه وعن جسده فيما ابلاه وعن
پانو کسی آدمی کی قیامت کے دن جب تک پوچھا جاوی چار چیز تو اسکی عمری کیونکر کھوئی اور بدنسی کیونکر پرانا کیا اور
مال من اين اكتسبه وفيما انفقه وعن علمه ما عمل فيه هذا الحديث من حسان الصابي مرزاه ابن
مال سی کہاں سی کمایا اور کہاں خرچ کیا اور علم سی اسپر کیا عمل کیا یہ حدیث مصابیح کی حسن صاحب میں ہی ابن مسعود کی
مسعود والعبد المذكور فيه وان كان عاما لكونه نكرة في سياق النفي لكنه مخصوص بقوله عليه السلام
روایت سی اور عبد جو اس حدیث میں آیا ہی اگرچہ عام ہی کہ نکرہ نیچے نفی کی پڑا ہی پر میان خاص ہی دلیل اس حدیث کی
يدخل الجنة من امتي سبعون الفا بغير حساب فعلى هذا يكون السؤال المذكور فيه لغير هؤلاء السبعين
میری امت میں سی ستر ہزار بی حساب جنت میں جاوینگی اسحدیث کی موافق یہ چار سوال سو ان ستر ہزار کی اور ان سی نہ ہوگی
الفا وقيل بل كل من يؤمن بالله واليوم الاخر ان يعلم انه يسئل يوم القيمة ويناقش في الحساب ويطالب
سو ہر ایک کو جو اللہ اور قیامت کی دن پر ایمان لایا ہی ضرور ہی کو جان رکھی کہ قیامت کے دن سوال ہوویگا اور حساب میں جکڑا جاویگا اور دندہ دندہ
بمثاقيل الذر من الخطرات واللحظات ويتحقق انه لا يتخلص من هذه الامور الا خطار الا لزوم محاسبة النفس
سی خطرہ اور نگاہ کا مواخذہ ہوویگا اور ثابت ہی کہ ان خطرات سی بدون لازم کرنی حساب نفس کی نجات نہیں ہوسکتی
في تجارتها لاخرتها ومطالبتها في انفاسها وصاعاتها وحركاتها وسكناتها فان من حاسب نفسه قبل ان
انکی تجارت کیلئے حساب آخرت کی واسطے اور انکا مطالبہ حرکات اور سکنات میں دم دم اور گھڑی گھڑی بیشک جسنے حساب دنیا سی پہلی اپنا حساب

يحاسب بخفي عليه يوم القيمة حسابه ويحضره عند السؤال جوابه ويحسن منقلبه ومآبه ومن لم
درست کیا تو آسان ہوگا قیامت کو حساب دینا سہل ہوجائیگا اور سوال ہوتا ہی جواب پیدا ہوجائیگا اور جو کامل اور انجام نیک ہوویگا اور جسنی حساب
يحاسب نفسه في محاسباتها ويطول في عرصات القيمة وقفاته ويعود الى الخزي والمقت سياته فأذن
درست کیا تو ہمیشہ کو ہراساں رہی گا اور مدت دراز تک قیامت کے میدان میں ٹھہرا رہی گا اور ذلت اور مکافات کا انجام ہوا ہی اور ہلاکت ہی
سواب
لا بد للمؤمن ان لا يغفل في تجارته لآخرته عن مراقبة نفسه في حركاتها وسكناتها ولحظاتها وخطراتها
مؤمن کو ضرور ہی کہ آخرت کی تجارت میں اپنی نفس کی نگہبانی سی غفلت نکری اوسکی حرکات اور سکنات اور لحظات اور خطرات کو دیکھتا رہی
لان هذه التجارة ربحها الفردوس الاعلى وبلوغ سدرة المنتهى مع النبيين والصديقين والشهداء فتبا لقبع
کیونکہ اس تجارت کا فائدہ فردوس اعلی اور مقام سدرۃ المنتہی انبیاء اور صدیقین اور شہدا کی ساتھ ہی سواس تجارت کی
الحساب في هذه التجارة اهم من تدقيقه في تجارة الدنيا لان ارباح تجارة الدنيا بالقياس الى النعيم المقيم في
حساب کی صفائی ہر نسبت دنیا کی تجارت کی بہت ضروری اسلئے کہ دنیا کی تجارت کا فائدہ بہ نسبت دائمی نعمتوں اخروی کی کمتر نایاب ہی
العقبى قليلة سريعة الزوال ولا خير في خير لا يدوم بل شره لا يدوم خير من خير لا يدوم لان الشر الذي لا يدوم
اور عیش نایاب اور دائم ہی کچھ خوبی نہیں ہی بلکہ تکلیف نایاب اور عیش دائمی بہتر ہی اسلئے کہ تکلیف نایاب جب ہوچکی
زال يبقى الغم دائما والخير الذي لا يدوم انما زال ليبقى الاسف دائما فمن هذا ينبغي للمؤمن اذا اصبح ان فرغ
تو پھر ہمیشہ غم رہی گی اور عیش نایاب جب ہوچکا تو ہمیشہ کو افسوس اس بیان کی موافق مؤمن کو لازم ہی کہ صبح ہوتی ہی
من فريضة الصيام ان يفرغ قلبه ساعة فيقول لنفسه يا نفس ليس لي بضاعة الا عمري فاذا فني فني
فرض روزہ سی فارغ ہوکر ایک دم اپنی دل کو خالی کرے اپنی نفس کی یہہ کہی اے نفس میری پاس سوای عمر کی کوئی سرمایہ نہیں ہی جب یہہ ہی ہوچکی تو
راس المال ويقع الياس عن التجارة وطلب الربح وهذا اليوم يوم جديد قد امهلني الله تعالى فيه و
راس مال ہو چکا پھر تجارت اور حصول منفعت کی امید نہیں ہی اور آجکا دن نیکوں ہی کا دن ہی اللہ تعالی نی مجھکو اسمیں مہلت عطا کی ہی اور
اخرني في اجلي ولو كان توفاني لكنت اتمنى ان يرجعني الى الدنيا يوما واحدا حتى اعمل فيه صالحا فاحب
اجل میں تاخیر کردی ہی اگر وفات دیدیتا تو مجکو آرزو ہوتی کہ ایکدن کی لئی مجکو پھر دنیا میں پہنچدی تاکہ اسدن نیک عمل کرلوں اے نفس تو بیشک سمجھ لی
يا نفس انك توفيت ثم رددت الى الدنيا فاياك ان تضيع هذا اليوم فان كل ساعة من ساعاتها العمر
کہ مر کر پھر دنیا میں آیا ہی سمجھ لیں ہہ ہرگز ایسا نکرے ہہ ہرگز نہیں ہہ ہرگز نہیں ہہ ہر ہر لمحہ میں ضایع ہوجاوی
بیشک ہر ایک ایک ساعت بلکہ عمر کا
كل نفس من انفاسه جوهرة نفيسة لا بدل لها فيمكن ان يشتري بها كنوز من كنوز الجنة لا يتناهى نعيمها ان
کہ ایک ایک دم ایسا جوہر نفیس ہی نظیر ہی کہ اوسکی بدلی جنت کا ایک خزانہ مول لیسکتی ہی جسکی نعمتیں کبھی تمام نہوں گی سواسی انفاس کا
الا بادراكها فاذا انقضاء هذه الانفاس ضائعة او مصروفة الى المعاصي غاية الخسران ونهاية الخذلان فان عدم الانسان
ہیکار نہ گذرنا یا معاصی میں نگاہ سنا ہے خسارہ اور نہایت بی بختی ہی کیونکہ انسان کی زندگی
نزوان لاعماله الصالحة المقربة له الى الله تعالى والموجبة له جزيل الثواب في يوم الحساب وهذه هي
اعمال صالحہ کی واسطے جو اسکی اللہ تعالی کا قرب حاصل ہو اور قیامت کی دن بڑی ثواب ملی اور یہہ ہی
السعادة التي ينبغي للانسان ان يسعى في تحصيلها اذ ليس له منها الا ما سعى كما ان لله تعالى فان ليس
سعادت ہی جسکی لئی انسان کو ضرور کوشش کرنی چاہیئی اسواسکے انسان کو وہہ ہی ملیگا جو اوسنے کرلیا چنانچہ اللہ تعالی فرماتا ہی اور یہہ
للانسان الا ما سعى فكل جزء يفوت من العمر خاليا من عمل صالح يفوت من سعادة الآخرة بقدره وظنا
کہ آدمی کو وہی ملتا ہی جو کمایا پھر عمر کا ہر دم عمل صالح سی خالی گنوانا ہی دولتی کا اخروی نعمتوں سی

عظمت حراعاة السلف لأنفاسهم ولحظاتهم وساعاتهم وأوقاتهم ولم يضيعوا العمر في
متقدمین اپنی انفاس اور لحظہ لحظہ کی بہت ہی خبر رکھتے تھے اور ہر ہر اپنی ساعات اور اوقات کو غنیمت سمجھتے تھے اس لیے کہ
البطالة والتقصير قال الحسن البصري رحمه الله ما رأيت قوما كانوا على ساعاتهم أشفق منكم على دنانيركم ودراهمكم
بیکار اور تقصیر میں نہ کھوتے تھے حسن بصری رحمہ اللہ فرماتے ہیں میں نے کسی قوم کو نہیں دیکھا کہ وہ اپنی ساعات کو اس سے زیادہ مستعد تھے جتنی کہ تم اپنی اشرفی اور روپیہ کو مستعد رکھتے ہو
فإن واحدا منكم كما لا يحب أن يخرج منه درهم واحد إلا أنه يعود إليه منفعه وهم كذلك كانوا لا يحبون
کیونکہ تم میں سے کوئی بھی خوش نہیں ہوتا کہ روپیہ میں سے کوئی درہم خرچ ہو جاوے کہ پھر خانہ میں نہ آوے لوگ ہی ایسی ہی خوش ہوتے تھے کہ وقتی عمر میں سے ایک ساعت
أن يخرج من أعمارهم ساعة إلا أنها يعود إليهم نفعه فإن اليوم والليلة اربع وعشرون ساعة وقد رضوا
بیخانہ کہ گذر جاوے بیشک دن رات چوبیس ساعت کا ہوتا ہے اور حدیث میں آیا ہے جیسا کہ امام غزالی احیاء میں بیان کرتے ہیں کہ

فی الخبر علی ما ذکره الامام الغزالی فی الاحیاء ان العبد یعرض علیه یوم القیمة لکل یوم ولیلة اربع وعشرین
آدمی کو قیامت کی دن ہر ہر دن رات کی چوبیس چوبیس

خزانة مصفوفة فيفتح له منها خزانة فيرى منها ملوكا نورا من حسناته التي عملها في تلك الساعة فينالله
خزانوں کی قطار پیش کر دیگی پہر ایسی ایک خزانہ کو کھولیگی نور دیکھیگا حسنات کی کہ جو اس ساعت میں کیا تھا پہر اوسکو
من الفرح والسرور والوزير على أهل النار لا دهشهم ذلك الفرح والسرور عن إحساس ألم النار ويفتح له
اتنا فرحت اور سرور حاصل ہوگا کہ اگر وہ دوزخیوں پر تقسیم کردیں تو ایں حواسی دوزخ کی الم کا ادراک نہ کرسکیں پہر ایک خزانہ کھولیگا

خزانة أخرى فيراها سوداء مظلمة يفوح نتنها ويتنشأ ظلمتها وهي الساعة التي عصى الله تعالى فيها
اوسکو سیاہ تاریک دیکھیگا کہ بدبو پھیل رہی ہی اور اندھیرا چھا رہا ہی یہ وہ ساعت ہوگی جسمیں اللہ تعالی کی نافرمانی کی ہی

فينالله من الحزن والغم والوقيم على أهل الجنة لئلا يغمهم عليهم نعيمها ويفتح له خزانة أخرى فيراها فارغة
پہر اوسکو اتنا غم اور افسوس پیدا ہوگا کہ اگر جنتیوں پر تقسیم کردیں تو انکو اپنی نعمتوں کی یاد نہ رہے پہر ایک خزانہ کھولیگا اوسکو خالی پاوے گا

ليس فيها ما يسره وهي الساعة التي نام فيها أو اشتغل بشيء من مباحات الدنيا فيفتضح على خلوها
جسمیں کچھ خوشی کی چیز نہ ہی اور نہ کوئی علم یہ وہ ساعت ہوگی جسمیں تو سویا یا دنیا کی کسی مباح چیز میں مشغول ہوگیا پہر اسکی خالی ہونی پر

ويبدل له من الأيام عيانا إلى من قدر على الرمي الكثير والملك الكبير واهله وتساهل فيه حتى فاته ذهكذا يعرض
تمنا اور افسوس کرے گا اور دیکھا جاویگا جیسی کسی کو بڑی چیز ملی فائدہ اور بڑا ملک تھا اسکا تو سہل تھا اور دیر کی کہ وہ ہاتھ سے جاتا رہا اسی طرح خزانے

عليه خزائن أوقاته طول عمره فينبغي له أن يجتهد في تعميرها ولا يدع منها فارغة تعرض الكنوز التي هي أسباب
عمر کی ساعتوں کی پیش آئی چاہیئگی پہر اوسکو مناسب ہی کہ اوقات عمر کو آبادی کی اور خزانوں سی خالی نہ چھوڑی جو کہ باعث اسکی سعادت اور ملک کا ہیں

سعادته وملكه ويسعى في حفظ جوارحه السبعة التي هي العين والأذن واللسان والبطن والفرج واليد
اور ساتوں اعضاء کی حفاظت کرے کہ وہ آنکھ ہی اور کان اور زبان اور پیٹ اور شرمگاہ اور ہاتھ

والرجل لأنه ان فعل بواحد منها معصية يكون كافرا لنعمة الله تعالى في جميع الأسباب التي لا بد له منها
اور پاوں کیونکہ جنمیں سی اگر کسی ہی ایک کی نافرمانی کرے گا تو اسکے کل اسباب میں سفر شروع ہوگا جنمیں اسباب کی حاصل کرنیمیں ضرورت ہوتی ہی اسلئے

في اقامة على العمل لأن المراد من خلق الدنيا وما فيها أن يستعين الانسان على الوصول الى طاعة الله تعالى
کہ مقصود دنیا اور دنیا کی سامان کی پیدائش سی یہی ہی کہ انسان اللہ تعالی کی طاعت پر مدد حاصل کرے

ولا يمكن الوصول الى طاعة الله تعالى الا بدوام البدن ولا يبقى البدن الا بالغذاء ولا يحصل الغذاء الا بالمال
اور طاعت الٰہی کا میسر ہونا بدون قیام بدن کی ممکن نہیں ہی اور بدن بدون غذا کی قایم نہیں رہتا اور غذا بدون پانی

وظهرا ولا يتم ذلك لا يخلق الارض والسماء فمن استوى شاء من اعضائه في ضرباعة الله تعالى يكون كافرا
اور مرد کی پیدا ہونیوں ہوتا اور عورت سب بدن پیدا ہوش زمین آسمان کی پیدا ہوئیں ہو تا پھر سب کو کوئی اعضو سوائی عبادت کی کسی کام میں لگائی کہا تو وہ اللہ تعالی کی ان تمام
نعمة الله تعالى في جميع ذلك فاذا مر من حفظ الجوارح كان حفظها هو راس المال والربح هو حفظ ذلك فمن لم يكن له راس
نعمتوں سے منکر ہی اب حفاظت اعضائی ضروری کیونکہ انکی حفاظت بجائی اصل مال کی ہی اور حفظہ اور بچاؤ پھر جملی یا اس اصل مال کی بڑھوتی
المال كيف يحصل له الربح وهو الجوارح السبع الله للهلاك والنجاة فمن يهلك اهالها وعدم حفظها
تو وہ فائدہ کیونکر حاصل کرسکتا ہی اور ان ساتوں اعضاء کی آدمی ہلاک ہوتا ہی اور نجات ہی بچاؤ ہوتا ہی پس جو ہلاک ہوتا ہی تو انکی حفاظت نہ کرنی ہی
ومن يخبر يحفظها وعدم اهمالها فحفظها اساس كل خير واهمالها اساس كل شر والجهنم سبعة ابواب
اور جو نجات پاتا ہی تو انکی حفاظت اور نہ چھوڑنی ہی اب اعضاء انکی حفاظت تمام خوبی کی جڑ ہی اور چھوڑنا تمام بدی کی جڑ ہی اور دوزخ کی سات دروازے ہیں
وانما يتعين تلك الابواب لمن عصى الله تعالى بتلك الجوارح فيلزم حفظها عن معاصيها اعاننا الله تعالى فيحفظها
پھر انکے گناہوں کے موافق انکے دوزخ کے دروازے مقرر ہوئے تو جو کوئی اللہ تعالی کی نافرمانی کرتا ہی تو اعضاء کی نافرمانی کرتا ہی پس اعضاء کا گناہوں سے بچانا ضروری
اورہ دوزخ سے بچاؤ ہی اور اعضاء کی نگہبانی کرنی ہی
عن النظر الحرام بيده ونظره بل عن كل فضول مستخرج عنه لان الله تعالى يسئل العبد عن فضول النظر كما يسئله عن
بچاوے بلکہ ہر فضول بات سے بچاوے کیونکہ اللہ تعالی ہر فضول نگاہ کا بھی مواخذہ کریگا جیسی ہی ویسا ہی کلام بھی مواخذہ کریگا
فضول الكلام فاذا احفظها عنه لا يقنع به بل يصرفها الى ما خلقت له من النظر الى عجائب صنع الله تعالى لاستدلال
اور جب نگاہ کو گناہوں سے محفوظ رکھا تو اتنا ہی نہیں ہوا بلکہ نظر سے درست ہوئی یعنی عجائب صنائع الہی کو دیکھ کر اوسکی
به على وجوده وقدرته ووحدانيته وقدرته وليراه نعمه وعلمه وحيوته وليتفكر به في كتاب الله وسنة رسوله وسائر
وجود اور قدرت اور وحدت اور قدرت اور ارادہ اور علم اور حیات پر استدلال کرے اور انکی کتاب اور انکی رسول کی سنت اور تمام
كتب الدين ليتعلم مواردينه ويتعظ وهكذا يفعل في كل عضو كما سيأتي هو يبين الاعضاء وهو القلب الذي يليه
کتب دین کو دیکھے تاکہ امور دینی سیکھے اور نصیحت پکڑے اور اسی طرح ہر ہر عضو کو کام میں لاوی جس عضو کا تمام اعضاء کی رئیس کہ یعنی دل سو
تظهيره من كل اخلاق الذميمة وتزيينه بالاخلاق الحميدة وتكميله بالعلم المقربين بالعمل فان من تعلم مسئلة
عادات بدسی پاک کرنا اور نیک سیرتی سے آراستہ کرنا اور علم باعمل سے کامل بنانا ضروری کیونکہ جو کوئی
من مسائل الدين ينبغي له ان يكون عاملا بها ولا يسئل يوم القيمة عن تلك عليه قوله عليه السلام عن علم ما
مسائل دینی میں سے کوئی مسئلہ سیکھی تو چاہیئے کہ اوسپر عمل کرے اور اوسپر عمل کرنا اوسکا ماخذہ ہو وہ قرآن ہی اور حدیث ہی معلوم ہوتا ہی اور اوسکا عالم ہی ہوجاتا ہی
عمل فيه فانه محي له قوله عليه السلام لا يقال قائل فيه فليتظر العبد فيما علم هل عمل به وكان من الصدقين الذين اثنى
کہ وہ مرتا ہوا عمل کیا جائیگا یہ نہ کہنا چاہیئے کہ ہمکو کیا آدمی کو نبی علیہ السلام نے فرمایا ہی دیکھنا چاہیئے کہ جو کچھ ہمنے سیکھا ہی اوسپر عمل کیا ہی یا نہیں تو اپنے نفس کو خود ہی جانچنا چاہیئے اب انسان کو خود ہی جانچنا چاہیئے اوسپر عمل کیا ہی یا نہیں
الله تعالى عليهم بقوله اولئك الذين صدقوا وخلف عمله بفعله ودخل في قوله عليه السلام ليس المناس عالما
میں داخل ہو جسکی اللہ تعالی نے یہ کہکر تعریف کی ہی یہ وہ لوگ ہی جنہوں نے سچ بولا یا علم کیا تھا عمل بھی اوسکے موافق کیا اور اس حدیث کے مضمون میں داخل ہوا جسمیں فرمایا ہی
يوم القيمة حتى علم ما ينفعه الله بعمله وروى عن ابن مسعود انه قال ما منكم من احد الا سيخلو الله به كما يخلو احدكم
قیامت کے دن عالم کو بھی کسی عالم سے اللہ تعالی نے نفع نہ دیا اور ابن مسعود کی روایت ہی کہ کوئی تمنا ہی تم میں سے سو اسکیا اللہ کو جسکے بیچ ترجمہ کلی
بالقمر ليال ثم يقول له يا عبدي ما غرك بي يا ابن ادم ما علمت بما علمت يا ابن ادم ماذا اجبت المرسلين يا ابن ادم الم اقبل
چودہویں رات کے چاند کو پھر فرماویگا تو نے میرے حق میں کیا دیکھا کہا اے میرے خالق میں نے تیرے نبیوں کو کیا جواب دیا تو نے فرمایا میں نے تجھکو نہیں بنایا کیا میں نے تجھکو
على عيشك وانت تنظرها الم اجعلك الم اكن رقيبا عليك انسك ذهلت عني سالتم لا عطاء فتفكر يا مسكين وعظيم
اگر تو کافر نہیں ہوا اور تو انکاری حرام کی طرف نظر کرتا تھا کیا میں تیری کان کا مالک ہوں نہیں تو کیا میں نے تجھکو نہیں بنایا کیا میں نے تجھکو تندرستی نہیں دی کیا میں نے تجھکو خوبی

خيانتك اذا ذكرك الله تعالى ذنوبك شفاها أذ يقول لك يا عبدي اما استحييت مني فاصبر حتى يا لقبيح
جب اللہ تعالیٰ تیری خطاؤں کو منہ در منہ یاد دلائیں گے جیسے فرمائیں گے اے شخص کیا تو نے مجھ سے حیا نہ کی جلد ہی خطاکار ہوگیا

واستحييت من خلقي والظهور لهم الجميل أكنت أهون عليك من سائر عبادي استخففت بنظري
اور میری مخلوقات سے حیا کر اور کھی ساتھی ہونے کو تیرے نظر وں میں تمام مخلوقات سے بلکہ ہر ایک سے بڑھ کر تجھ کو شرم کرنی چاہئے

اليك ولم تكترث به واستعظمت نظر غيري فكيف يكون حالك وحجابك اذ ناداك علي
اور دوسروں کی نظر کو بہت بڑا سمجھا اور سوءِ حال تیرا کیا حال ہوگا اور کیسی شرمساری ہوگی جب تجھ سے یہ کہا جائے گا

نعمائه ومعاصيك دعاوه ومساويك فان انكرت شيئا يشهد عليك جوارحك فتقطع على ملأ
نعمتیں اور تیری گناہ اور لوگوں کی خرابیاں اور تیری خطا شہر ہوگی پھر اگر تو کچھ انکار کرنا چاہے گا تو تیرے اعضاء تجھ پر گواہی دیں گے پھر تو تمام خلق کے سامنے

الخلائق بشهادة الاعضاء لا ان الله تعالى وعد المؤمن ان يستر عليه ذنبه ولا يطلع عليه غيره
اعضاء کی گواہی کا رسوا ہوگا ہاں یہ بات اللہ تعالیٰ نے مومن سے وعدہ کیا ہے کہ اس کی خطا چھپا دی اور شرک کو اس پر ظاہر نہ کرے گا

كما روى عن ابي هريرة رضي الله عنه عن النبي صلى الله عليه وسلم قال يدني الله العبد منه يوم القيامة ويضع عليه كنفه
جیسا کہ ابو ہریرہ رضی اللہ عنہ کی روایت ہے کہ نبی علیہ السلام نے فرمایا اللہ تعالیٰ قیامت کے دن بندہ کو پاس بلا لیں گے اور اپنا پردہ اس پر ڈھانک

ويستره من الخلائق كلها ويلقم اليه كتابه في ذلك السر فيقول له اقرأ كتابك فيم بالحسنة فيبيض لها
تمام مخلوق سے چھپا لیں گے پھر اس کو نامۂ اعمال دیکر فرمائیں گے اسکو پڑھ تو بھی یہ بہت سے نیکیوں کو دیکھ کر خوشی سے کھل جائے گا

وجهه ويقرر بالسيئة فيسودها وجهه فيقول الله له اتعرف يا عبدي فيقول نعم يا رب اعرف فيقول اني اغفر
اور گناہوں کو دیکھ کر چہرہ سیاہ ہو جائے گا پھر ارشاد ہوگا کچھ جانتا ہے؟ عرض کریگا ہاں اے پروردگار میں جانتا ہوں

لك منك قد غفرتها لك فلا يزال يعترف بحسنة تقبل فيسجد وسيئة تغفر فيسجد فاذا رأى الخلائق منه
پس اللہ فرمائیں گے میں تیری نیکیاں جانتا ہوں کہ تجھ کو معاف کر چکا ہوں پھر یہی حال رہے گا کہ حسنات کو مقبول دیکھے گا اس سجدہ کرے گا، خطائیں معاف پائے گا پھر سجدہ کرے گا یہاں تک

الا ذلك حتى يبادي الخلائق بعضها بعضا طوبى لهذا العبد الذي لم يعص قط وويل لاكثر دون ماجرى بينه
اسکے سوا ہاں نظر آئیگا یہاں تک کہ آپس میں ایک دوسرے کو پکاریں گے یہ شخص کیا خوش نصیب ہے اسنے گناہ کبھی نہیں کیا اور یہ معلوم نہیں کہ اللہ تعالیٰ نے

وبين الله تعالى فيما وقفه عليه ولا اختيار لهذا المعنى كثيرة وذلك يفضل منه فانه يخاطبه خطاب
اور اسکے درمیان دوران بڑی بڑی باتوں کی معافی کر دیگا اور اس مضمون کی حدیثیں بہت ہیں اور یہ اسکا فضل ہی ہے کہ اسکو کمزوری کی مخاطب ہو کر فرمائے گا

الملاطفة فيقول له هل تعرف عبدي فيقول اعرف يا رب ويقول فيم عملت عليه ومظهرا فضله لديه
اے شخص جانتا ہے ہی عرض کریگا پروردگار میں جانتا ہوں پھر مست ہو کر اور اپنا فضل ظاہر کر کے فرمائے گا

فاني سترتها عليك في الدنيا وانا اغفرها لك اليوم فيقبل هذه ذنوب تارة عنها كما ذكرنا وتارة
میں نے دنیا میں تیری پردہ پوشی کی اور آج بھی تجھ کو معاف کرتا ہوں بعضی ایسی ہیں جن پر یہ کہا جائے گا اور کوئی ایسی ہوں گی جنا کچھ بھی نہیں

عرفا وتارة عن هلال بن سعيد ان الله تعالى يعفر الذنوب لكن لا يمحوها عن الصحيفة حتى يوقفه عليها يوم
اور بعض ایسی ہوں گی جن کا اللہ تعالیٰ گواہ ہوگا تو معاف کر دیتا ہے یا نامۂ اعمال سے نہیں مٹاتا تاکہ قیامت کی روز اوس کی آگاہی کر دی

القيمة وان تاب منها قال القرطبي في تذكرته فلا عبرة بشيخه ولا يعارض هذا ما في التنزيل والحديث من
اگرچہ توبہ کر چکا ہو قرطبی اپنی تذکرہ میں یہی استاد سے نقل کرتا ہے اور یہ روایت قرآن اور حدیث کی مضمون سے مخالف نہیں ہے

ان السيئات تبدل بالتوبة حسنات فلعل ذلك بعده او يوقفه عليها ويدل عليه ما روى عن ابن مسعود
یعنی خطائیں بھی توبہ کی حسنات ہو جاتی ہیں شاید کہ تبدیل آگاہ کرنے کی بعد ہوتی ہو اور ابن مسعود کی روایت سے ایسا ہی معلوم ہوتا ہے

انه قال ينظر الانسان يوم القيمة في كتابه فيرى في اوله المعاصي وفي اخرها حسنات فلا يدري ايرجح فالها

روہ بھی ہیں کہ انسان یوم قیامت کی ان ابتدی اعمال پر نظر کرے گا تو اعمال سیاہی نظر آئینگی اور آخر میں حسنات ہیں ہر جب اپنا نامہ پڑھیگا

رای کل حسنات وروی عن ابن عباس انه قال اذا نادى العبد نادى الله عليه وانسي الحفظة ماكانوا يطلعون من عمله وانسي جوارحه ما عملت من الخطايا وانسي مقامه من الارض ما عليه من السماء فيجيء يوم القيمة وليس

اسکو نیکی ہی نیکی نظر آئیگی اور اسکا بعضا کو بھولا دیتا ہے جو جو خطا کی ہیں اور زمین پر کہاں کہاں گناہ کئے ہیں اور آسمان کی کسی کس جگہ سے ہوا دیکھا آخر قیامت کی ران ایسا صاف

من الخطوات شيء يشهد عليه قيل هي ذنوب كانت بينه وبين الله تعالى فاما ما كان بينه وبين العباد فلا

ہوجائیگا کہ خطوات میں سے کوئی اور کسی کا بار اپنے والا نہ ہوگا یعنی یہ ہیں جو صرف حقوق اللہ ہیں تو بندہ کو توبہ کرنا ہوگا اور جو حقوق العباد ہیں سو انہیں خود ہی

فيها من القصاص بالحسنات ثم روى عن ابي هريرة انه عليه السلام قال من كانت عنده مظلمة لاخيه من

حسنات ہیں ہی ادا ہونا ہوگی چنانچہ اور ہریرہ ہی کی روایت ہے کہ نبی علیہ السلام نے فرمایا جسکی کسی کے ذمہ کوئی حق کسی کا ہو آج ہی

عرض اوماله فليتحلل منه اليوم قبل ان يوخذ منه يوم لا دينار فيه ولا درهم ان كان له عمل صالح اخذ

یا مال کا قرار لے کہ آج ہی دنیا میں اور دنیا کی مواخذہ کی پہلے کہ نہ دینار ہوگا نہ درہم معافی کرالے اگر اسکا کوئی عمل صالح ہوگا تو لیا

منه بقدر مظلمته وان لم يكن له حسنات اخذ من سيات صاحبه فحمله عليه وروى عن ابي هريرة

تو بقدر حق کے لیلینگے اور اگر اسکی پاس حسنات نہوئی تو صاحب حق کی گناہ بھی اسپر ڈالی جاویگی اور ابوہریرہ سے روایت ہے

ايضا انه عليه السلام قال اتدرون من المفلس قالوا المفلس فينا من لا درهم معه ولا متاع قال ان المفلس من

کہ نبی علیہ السلام نے فرمایا جانتا ہو مفلس کون ہوتا ہے عرض کیا مفلس ہم میں وہ ہوتا ہے جسکے پاس نہ درہم ہو اور نہ کچھ سامان فرمایا مفلس میری امت میں

امتي من ياتي يوم القيمة بصلوة وزكوة وياتي قد شتم هذا وقذف هذا وضرب هذا واكل مال هذا فيعطى

وہ ہوگا جو قیامت کی روز نماز اور زکوۃ لے کر آئیگا پر کوئی کو گالی دی ہوگی کسی کو مار کھایا ہوگا اور کسی کا مال کھایا ہوگا کسی کا خون بہایا ہوگا

هذا من حسناته وهذا من حسناته فان فنيت حسناته قبل ان يقضى ما عليه اخذ من خطاياهم

پھر نیکیاں کچھ سے کسی کی جاویگی اور کچھ اوکو پس اگر اوکی حسنات اوار حقوق کی پہلے ہوجائیں تو اوکی گناہ لیکر اسکی ذمہ پر ڈالے جائینگے

فطرحت عليه ثم طرح في النار فاذا تقرر هذا يجب على كل مسلم البدار الى تدارك حاله فينظر هل عليه من

پھر اوکو دوزخ میں پھینک دیگا جب یہ ثابت ہوا تو ہر مسلمان پر واجب ہے کہ جلد اپنی حالی کا تدارک کرے کیونکہ یہ آخری خبر کی کہ میرا ذمہ حق اللہ

حقوق لله تعالى وحقوق الناس شيء اما فيتدارك ما فاته من فرائض الله تعالى فيقضيها ويرد الى المظالم

یا حق العباد کچھ ہی تو پھر جو کچھ فرائض الٰہی میں سے فوت ہوا ہو ادا کردی یا نہیں اور تمام حقوق ادا کرکے واپس کردی

حتة حتة وليستحل من تعرض له بيده ولسانه وسائر جوارحه ويطيب قلوبهم حتى يموت وليم يبق عليه

اور جسکو تو بھی یا زبانی یا اعضاء سے ستایا ہو اوسی سے معاف کرالی اور اوکا دل خوش کیا ہو آخری تو کچھ اسکا کوئی ذمہ نہ رکھوں

فريضة ولا مظلمة ويدخل الجنة بغير حساب فان مات قبل رد المظالم بحيط به خصماؤه ويتشبثون

فریضہ ہو اور نہ کوئی حق اور بہشت میں بے حساب چلا جاوی اسلئے اگر حقوق اوکی ذمی پہلا رہگیا تو ممکن کہ یہ کرکہ خوش ہی نہ ہونے دینگے

فيه فحينئذ بهم فهذا يقول ضربني وهذا يقول استخدم متوني وهذا يقول شتمني وهذا يقول استهزا بي

ایک کہیگا مجھکو مارا تھا کوئی کہیگا میرے خدمت لی تھی یہ کہیگا مجھکو گالی دی تھی وہ کہیگا مجھسے ٹھٹھا کی تھی

وهذا يقول اغتبتني وهذا يقول اخذ مالي وهذا يقول بايعتني واخفيت عني عيب متاعك وهذا

کوئی کہیگا میری غیبت کی تھی کوئی کہیگا تو نے میرا مال کھایا تھا کوئی کہیگا تو نے میرا مال بیچا اور اوسکا عیب ظاہر نہ کیا کوئی

يقول يكد يتني سمعت اعاد وهذا يقول وجدت فيه مظلوما ولنت قادرا على دفع الظلم فما دفعت عني الظلم
کہے گا مال کی بیاہ میں تو نے جبر سے ظلم کیا اور کوئی کہے گا تو نے مجھ پر ظلم دیکھا اور تو نے دفع کر سکتا تھا پر تو نے مجھ کو ظلم سے نہ بچایا ہا

وهذا يقول لم يتني على منكر فما نهيتني عنه فيها هو كذا لم اسمعه مرة متحيرين من كثرة الخصماء اذ لم يبق في عرصة
اور کوئی کہے گا مجھ کو تو نے گناہ میں مبتلا دیکھا پر مجھ کو منع نہ کیا پس ۹۹ طرح کی حالت میں مدعیوں کی کثرت سے حیران ہو رہے ہیں اسلوسطی کو کوئی نہ رہے گا

احد من حاصل عبد رهم او جالسه في مجلس لا رقد استحق عليه مظلمة بغيبة او استهزاء او خيانة او نظر
تمام عمر میں جس جس کے پاس بیٹھا ہو مجلس میں گروہ مستحق ہو گا اوسپر کسی دعوی کا غیبت کا یا خوش طبعی کا یا خیانت کا یا

تعين حقارة وقد عجز عن مقاومتهم ومد عنق الرجاء الى المولى الغفار لعلمه بنجيه من يديهم اذ يقرع
حقارت سے دیکھیں گے اور بیچارگی اس مقابلہ میں بیچ رہے گا اور مولی غفار کی طرف امید وار ہو کر سر اوٹھا دیگا کہ شاید وہ ان کی التجا سے بھی بچا دے گا کہ اسکی

سمعه مناد المجبار اليوم نجزي كل نفس بما كسبت لا ظلم اليوم فعند ذلك يخلع قلبه ويوقن بهلاكه فتذكر
کان میں یہ آواز آوے گی آج جلد بادلہ دیا جاویگا ہر جی جیسا کیا ہے ظلم نہیں آج اس سنتے ہی دل چھوٹ جاویگا اور یقین کریگا کہ مرا یا سو ای خائف

ايها الغافل ان ربك لبالمرصاد به وفي كتابه حيث قال ولا تحسبن الله غافلا عما يعمل الظالمون فما اشر قبر حك
یاد کر جو اللہ تعالی نے اپنی کتاب میں فرمایا ہے اور مت خیال کر کہ اللہ بے خبر ہے ان کاموں سے جو کرتے ہیں بے انصاف سو اب تو لوگوں کی

اليوم ميكسر عرض الناس وتتناول امراضهم وما اشر حسرتك في ذلك اليوم اذا وقفت على بساط العدل وشوهت
آبرو پھاڑا کرے اور ان کا مال چھین کر کیسا خوش ہوتا ہے اور جگہ ہوں اور اوروں کو تکلیف دیکر کیسا مسرت ہو گی جب تو عدالت کی عرش پر کھڑا ہو گا اور سیاست کا

بخط ارديسياسة وانت مفلس فقير بريء اجرة الاقتدار من تردد حقا او تظهر عذرا فعند ذلك توخذ من حسناتك
حکم سنایا اور تو مفلس فقیر بیکار طاقت ہو گی حق ادا کرنی کی یا عذر پیش الٹی کی سو اوسوقت تیری حسنات تمام ہم پر ہی لکھ

التي صرفت فيها عمرك وتعطى الى خصمائك من عوض اعن حقوقهم كما ورد في الاحاديث فانظر الى مصيبتك
حقوق کی بدلہ میں تیری وہ حسنات مدعیوں کو دیئی جاویگی چنانچہ حدیثوں میں آیا ہی اوسوا پنی مصیبت کو

في مثل ذلك اليوم اذ قلما يوجد لك حسنة سلمت من افات الرياء ومكائد الشيطان وان سلمت حسنة
ایسے دن میں غور کر اسلئے کہ بہت کم ہو گی تیک عمل کو ریا کی آفت اور شیطان کی مکری سلامت بچا ہو اور اگر ہو بھی تو واحد ہو دا حد

واحدة في مدة طويلة يتمنى رجوعها حصاة او يأخذ بها اقرب قبول لو كان لاحدهم سبعين نبيا وكان له خصم واحد
کو جی چاہیگا کہ ایک کنکری بھی ترمی ترت چین پیٹ لیگی اور اپنی بیس اگر کسی شخص کی پاس ثواب ستر نبیوں کی برابر ہو دی اور اوسکا ایک ہی مدعی

بنصف دانق لا يدخل الجنة حتى يرضى خصمه وقيل يوخذ من بدانق قسط سبعمائة صلوة مقبولة فتعطى
فیم دانگ کا ہو یا رضامندی اوسکی بھی جنت میں نہیں جا سکتا اور کہتے ہیں کہ ایک دانگ کی برابر عبادت تو لوگوں کا ثواب لیکر مدعی کو دیا جاویگا

الخصم ذكره لتقصيره في التجرد وقال الامام الغزالي في الاحياء ولعلك حاسبت نفسك وانت مواظب على قيام
یہ ہمکو ذکر تقصیر کی تجرید میں اور امام غزالی احیاء علوم میں کہتے ہیں اور کبھی تو اپنی ذات کا حساب کیا کری اور رات کی قیام

الليل وصيام النهار فما ظنك بما لعلك لا تنفك عنه يوما لا يجري على لسانك من غيبة المسلمين ما ليس تروى جميع
اور دن کی صیام پر مداومت کرتا ہی تب تو بیشک معلوم کرینگا کہ تجھ پر کوئی دن ایسا نہیں گذرتا کہ تیری زبان پر مسلمان کی غیبت نہ آئی ہو جو کہ تمام

حسناتك فكيف بقيمة الميزان من اكل الحرام والشبهات والتقصير في العبادات وكيف الخلاص من المظالم
حسنات کی بہوا کر لیتی ہی پھر بیاکی کیا بات ہی کیونکر کی جاویگی کہ مال حرام کا اور مشتبہ کھایا ہو اور عبادت میں کوتاہی کی ہو اور حقوق کی کیونکر رستگاری ہو گی

يوم يقتص فيه للجماء من القرناء ويقول الكافر يليتني كنت ترابا فانوا الله ايها المسكين في مظالم العباد فان
جس روز منڈلی جانور کا سینگ والی سے بدلہ لیا جاویگا اور کہیگا کافر کہ اے کاش میں مٹی ہوتا سو اے مسکین حقوق العباد میں خدا کا خوف کر کیونکہ

فاما كان بينك وبين الله تعالى خاصة فالمغفرة اليه اسرع واما ما كان عليك من حقوق العباد فلا بد من
اگر صرف حقوق الٰہی ہیں تو اسکی مغفرت جلد ہو سکتی ہے ۔ اور جو تعلق حقوق العباد میں ۔ تو ادائیگی ناگزیر ضرور ہے
استيفاء ذلك اما بالعفو عن صاحب الحق او بالمجازاة له من حسناتك فعليك ان تبكر قدر عليه من الاعمال الصالحات وتستغفر
معاف کرانا چاہئے اور جسکو معاف کرانا دشوار ہو تو حسب طاقت اعمال صالحہ زیادہ اور اپنی مظلوم مؤمن کی نیکی تمام اوقات
لمن ظلمه من المؤمنين والمؤمنات في عامة الاوقات فانه اذا فعل كان ذلك يرجى من فضل الله تعالى وكرمه
مغفرت کیا کری ۔ بیشک اگر یہ تدبیر کریگا تو اللہ کی فضل وکرم کی امید ہی
ان يرضي خصمه يوم القيامة لما روى عن ابي هريرة انه عليه السلام قد جالس اذ ضحك حتى بدت
کہ قیامت کی دن اوسکی مدعی کو راضی کردی گیا کہ حضرت ابوہریرہ سے مروی ہے حضرت ہی کی جلیسی میں تھا کہ نبی علیہ السلام
ثنايا ثم قال لهم تضحكون يا رسول الله فقال رجلان من امتي جثيا بين يدي رب العزة فيقول احدهما
ظاہر ہو گئی کسی نے پوچھا ۔ یارسول اللہ آپ کیا ہنستے ہیں فرمایا میری امت کے دو شخص رب العزت کی روبرو حاضر ہوئے پہر ایک کہنے لگا
يا رب خذ مظلمتي من هذا الآخر فيقول الله تعالى اعط اخاك مظلمته فيقول يا رب ما بقي من حسناتي
یا الٰہی میرا حق اس بھائی سے دلادی ۔ اللہ تعالیٰ نے فرمایا اپنی بھائی کا حق ادا کردی ۔ عرض کیا الٰہی میرے پاس کوئی حسنات باقی نہیں ہے
شيء فيقول الله تعالى ما نصنع باخيك لم يبق من حسناته شيء فيقول يا رب فليحمل عني من اوزاره
پہر اللہ تعالیٰ نے فرمایا ۔ اب تو اپنی بھائی کی گناہ اسکی پاس ڈالدی گئی ۔ عرض کیا یہ میری گناہوں کا بوجھ کس طرح اٹھائیگا
ففاضت عينا رسول الله صلى الله عليه وسلم ثم قال ان ذلك اليوم يوم يحتاج الناس فيه ان يحمل عنهم
پس رسول اللہ صلی اللہ علیہ وسلم رو پڑے ۔ پہر فرمایا وہ دن بیحد سخت ہوگا کہ لوگوں کو یہ ضرورت ہوگی ۔ کہ بھائی بھائی کا مدد پر پہنچ جاوے
من اوزارهم ثم قال فيقول الله تعالى للطالب حقه ارفع بصرك الى الجنان فارفع بصره فيرى ما اعجبه
پہر فرمایا ۔ پہر اللہ تعالیٰ نے حق دار ۔ سے کہا دیکھ تو جنت کی طرف اوپر نگاہ اٹھا تو بھی کیا دیکھتا ہی کہ عجب طرح کی عمدہ اور نعمت
من الخير والنعمة فيقول لمن هذا يا رب فيقول الله تعالى هذا لمن يعطيني ثمنه فيقول ومن يملك ثمنه
موجود ہی ۔ پوچھا الٰہی یہ کسکا ہی ۔ اللہ فرماویگا ۔ یہ اوسکا جو اسکی قیمت ادا کری ۔ عرض کیا الٰہی اسکی قیمت کون دیسکتا ہی
يا رب فيقول انت فيقول بماذا يا رب فيقول بعفوك عن اخيك فيقول قد عفوت عنه يا رب فيقول
اللہ فرماویگا ۔ تو اسکا بھائی کا ہاتھ پکڑ کر جنت میں لیجا ۔ پہر رسول اللہ صلی اللہ علیہ وسلم نے فرمایا ۔ اپنے بھائی سے دل صاف کرلو ۔ عرض کیا الٰہی میں نے اوسکو معاف کیا ۔ پہر اللہ تعالیٰ
الله تعالى خذ بيد اخيك وادخل الجنة ثم قال رسول الله صلى الله عليه وسلم فاتقوا الله واصلحوا ذات بينكم
فرماویگا ۔ اپنی بھائی کا ہاتھ پکڑ کر جنت میں لیجا ۔ پہر رسول اللہ صلی اللہ علیہ وسلم نے فرمایا ۔ اپس کا ڈرو ۔ اور آپسمیں صلح رکھو
فان الله تعالى يصلح بين المؤمنين يوم القيامة قال القرطبي في تذكرته نقلا عن شيخه هذا البعض الناس
بیشک اللہ تعالیٰ قیامت کی روز مسلمانوں میں صلح کرادیگا ۔ قرطبی اپنی تذکرہ میں شیخ سے نقل کرتا ہی ایسی دو لوگ ہیں
فمن اراد ان الله تعالى لا يعذبه بل اراد ان يعفو عنه ويغفر له ويرضي خصمه وكذلك ما روى عنه عليه السلام
جسکو اللہ تعالیٰ کو عذاب کرنا منظور نہیں ہی ۔ بلکہ یہ مرضی ہی کہ اوسکو معاف کرکر بخشدی اور مدعی کو راضی کردی ۔ اور ایسی ہی یہ حدیث
ان منادیا ینادي من تحت العرش يوم القيامة يا امة محمد اما كان لي قبلكم فقر وهبته لكم فيقيد المتحابان
کہ سنادی قیامت کی دن عرش کی تلی سی آواز دیگا ۔ اے امت محمد کی ۔ میرا حق جو تمہاری ذمہ پر باقی تھا سو میں نے معاف کیا اب حقوق عباد کی
فتواهبوا وادخلوا الجنة برحمتي فانه ايضا لبعض الناس لا لكل احد فلو كان ذلك لكل احد لما دخل احد النار
سو تم معاف کرا دو میری رحمت سے جنت میں چلی جاؤ ۔ یہ بھی بعضی شخصوں کی لئی ہی ہر ایک کی لئی نہیں ہی کیونکہ اگر ہر ایک کی لئی ہوتا تو کوئی بھی دوزخ میں نہ جاتا

وقد صرحا بأحاديث صحيحة نقلتها ثقات وكذا من من كان من أهل الايمان لا يبقى في النار
لیہ بیشک صحیح حدیثیں ثقات نے نقل کی ہیں اور ہم پر ایمان لانا ضرور ہے کہ جو ایمان والا ہوگا سوگتا ہوں کی شامت سے دوزخ میں نہیں رہے گا
بكسبه ونرابل يخرج منها والمخرج منها لا يكون الا بعد الدخول فيها قال القرطبي في تذكرته وقد ظن بعض
بلکہ جو دوزخ میں گیا تھا وہ دوزخ میں سے نکلنا ہوگا اور دوزخ میں داخل ہوئی نہیں ہو سکتا قرطبی اپنی تذکرہ میں یہ کہتی ہیں بعض جہلاء یہ سمجھ گئے ان کا
العلماء ان الصيام يختص بعلم له صوفر له اجره والا يوخذ منه شيء لظلمة ظلمها متمسكا بما قال الله تعالى
کہ روزہ صرف روزہ دار کی کام آئیگا اللہ کی قدرت بڑا دیگا اسمیں ہی کسی کی حق کی پامالی نہیں کچھ نہ لیا جا دیگا اس دلیل سے کہ اللہ تعالیٰ فرماتا ہے
في الحديث القدسي الصوم لي وانا اجزي به لكن احاديث القصاص يردهذا الظن فان الحق في توخذ
حدیث قدسی میں فرمایا ہی کہ روزہ میرے لئی ہی اور میں ہی اوسکی جزاء دونگا لیکن یہ بات ان حدیثوں سے گمان کو غلط کرتی ہیں کیونکہ حقوق تمام
من جميع الاعمال صوما كان اوغيره وقيل الصوم سر بين العبد وربه لا يطلع عليه احد سواه لكون نيته وترك
اعمال میں سے اوگئی جاوینگی روزہ ہو یا کچھ اور ہو اور کوئی کہتا ہی روزہ بندہ اور میان پروردگار کی بھید ہی اوسپر سوا اسکی کوئی مطلع نہیں ہوتا کیونکہ روزہ
المقطرات والمشاكلة الكتبة لا يطلع على الا صلهم فيه فاذا لم يكن معلوما لاحد لا يمكن باقي الصحيفة
نیت پر چلنا اور مفطرات سے بچنا اور فرشتی کرام کا نہیں دیکھ جانا کرتی ہیں جسکا اوکو معلوم ہونا ممکن نہیں اور نہ اعمال نامہ میں مندرج ہوا
يستره الله تعالى ويخبره حتى يكون له جنة من النار فانهم يطرحون عليه سيئاتهم فتذهب عنهم فلا
تو اسکو اللہ تعالیٰ اوکو چھپا رکھتا ہی تاکہ اوکی لئی دوزخ کی ڈال خواہی بیشک جی اسپر بھی گناہ ڈالیگی سوا اوسی واسطے اوکو جاوینگی پھر
تضرهم فزالها عنهم ولا يضره ايضا لكون الصوم جنة له قال القاضي ابوبكر بن العربي في مسراج المريدين
ضرر کر سکیگی کیونکہ اوکی لئی ڈھال ہوگئی اور اوکو بھی ضرر نہ کریگی اسلئی کہ روزہ اوکی لئی ڈال موجود ہی قاضی ابوبکر بن عربی سراج المریدین میں کہتی ہیں
هذا تاويل حسن ان شاء الله تعالى ولا نقارض والحمد لله المجلس الرابع والستون في بيان يوم
یہہ خوب تاویل ہی ان شاء اللہ تعالیٰ اسکی مقابلہ ہم کچھ نہیں ہی اور حمد اللہ کی ہی چوسٹھویں مجلس اس بیان میں
محاسبة العبد نفسه قبل ان يحاسب وبنا قش فيهما ك قال رسول الله صلى الله
کہ بندہ کو محاسبہ کرنا اپنی ذات کا پہلی حساب دینے کی ضرور ہی کہ مناقشہ میں پاک ہنو رسول اللہ صلی اللہ علیہ وسلم نے
عليه وسلم ليس احد يحاسب يوم القيمة الا اهلك هذا الحديث في صحيح المصابيح رويته ام المؤمنين عا
فرمایا نہیں کوئی جسی قیامت کی دن حساب طلب ہووی مگر ہلاک ہوگیا یہہ حدیث مصابیح کی صحیح حدیثوں میں ہی ام المؤمنین عائشہ کی روایت
فانها لما سمعته قالت اوليس يقول الله تعالى فسوف يحاسب حسابا يسيرا فقال النبي عليه السلام فذلك العرض
سی عائشہ رضی اللہ عنہا نے پوچھتی ہی جو حق کہا اللہ تعالیٰ یہہ نہیں فرماتا تو اوسی حساب لینا ہی آسان حساب پس انہی علیہ السلام نے فرمایا یہہ پیشی ہی
ولكن من نوقش في الحساب يهلك والمناقشة في الحساب ان يستقصى فيه بحيث لا يترك قليلا ولا كثيرا ولا
ولیکن جسکی حساب میں مناقشہ ہووہ ہلاک ہوا اور حساب میں مناقشہ یہہ ہوتا ہی کہ حساب پورا کیا جاوی کوئی بات تھوڑی نہ رہیوے
صغيرا ولا كبيرا الا يسئل عنه وامّا العرض فهو ان يعرض على العبد عمله ولا يستقصى في حسابه والحديث يحتمل
چھوٹی نہ بڑی باقی نہ رہی کہ اوس کی سوال ہووے اور عرض اتنا ہی ہوتا ہی کہ بندہ کی سامنی اوسکا عمال کردیں اور پورا پورا حساب نہ ہووے اور حدیث کی دو معنی ہوسکتی ہیں
معنيين احدهما ان يكون نفس المناقشة هلاكا لما فيها من التوبيخ وتاليهما ان تفضي الى الهلاك فاذا ثبت
ایک یہہ کہ عین مناقشہ ہی ہلاکت ہووی کیونکہ اوسمیں زجر و توبیخ ہوتی ہی اور دوسری یہہ کہ انجام کہ ہلاکت پر پہنچاوی جب یہہ احتمال ثابت ہوا
ان العبد يسئل يوم القيمة عن كل شيء حتى عن سمعه وبصره وفؤاده كما قال الله تعالى ان السمع والبصر
کہ آدمی سی قیامت کی دن ہر شی کا سوال ہوگا یہاں تک کہ کان اور آنکھ اور دل سی چنانچہ اللہ تعالیٰ فرماتا ہی بیشک کان اور آنکھ

والمعوّد كذلك كان عثمان رضي الله عنه يقول لا يجب عليه ان يحاسب نفسه قبل ان ينافش في الحساب كما لا يجب ان يكون هو تاجر
اصول یہ ہے جب پورا ہو جائیگی آپ دنیا کی ہر چیز کا یہی حال ہے حساب کی مناقشہ سے پہلے پڑتال اپنی کیونکہ آدمی آخرت کی

في طريق الآخرة وبضاعته عمره ورحبه سرعة في الطاعات والعبادات واخسار نصرفه في المعاصي السيارة نفسه
راستہ کا سوداگر ہوتا ہے اور سامان عمر ہی اور حرکت طاعات اور عبادات میں صرف کرنا دوں نجارت کا فائدہ ہی اور تکرار معاصی میں سیاست ہیں تلف کرنا

شركه وهذه التجارة هي وان كانت تصلح للخير والشر لكنها للمعاصي اقبل والى الشهوات اميل فالابد له من مراقبتها ومحاسبتها
خسارہی اور اس تجارت میں نفع اسکا معاصی ہی اور نقص ہیں اگرچہ صلاحیت نیکی بدی اعوذ باللہ کی بدی کو معاصی کیطرف بہت متوجہ اور شہوات کیطرف بہت جھکتا ہے

لانه ان اهملها لحظة تسرع في الخيانة وان تعاوى في الامهال تعاوى في الخيانة حتى يذهب راس المال كله
سو آدمی کو لازم ہی کہ اوسکی حفاظت اور محاسبہ کرتا رہے کیونکہ اگر ہم بہر ہے حفاظت نفس کو کریگا تو وہ جرات خیانت کریگا اور اگر مدت تک بے توجہی کریگا تو وہ بدیانت ہو کر سب سرمایہ کو کھو بیٹھیگا

واما من لم يهمها بل راقبها وحاسبها يتبين له الربح والخسران والزيادة والنقصان
اور جو شخص ان کا اہتمام نہیں کرتا بلکہ ان کو دیکھتا رہتا اور حساب لیتا ہے تو اوسکو نفع نقصان اور گھٹنا بڑھنا معلوم ہوتا ہے گا

ودليل وجوب محاسبتها قوله تعالى يا ايها الذين امنوا اتقوا الله ولتنظر نفس ما
اور محاسبہ کی واجب ہونیکی دلیل یہہ آیت ہی ای ایمان والو

قدمت لغد ففي هذه الاية اشارة الى لزوم محاسبة النفس على ما مضى من الاعمال فكانه تعالى قال انظر هل
تم نے کل قیامت کے لئے کیا بھیجا سو اس آیت میں یہہ اشارہ ہی کہ گذری ہوئی اعمال پر نفس کا محاسبہ لازم ہی گویا اللہ تعالی یہہ فرما تا ہی کہ دیکھ تو تم میں سے کیا بھیجا ہے

وافرم ليوم القيمة من الاعمال الهي من الصالحات التي تنجيه ام من الطالحات التي تردیه فان الحسنات يوم القيمة
کو قیامت کی دن کی لئی کیا عمل کر رکھا ہی آیا وہ عمل نیک ہی جس کی نجات ہووے یا وہ عمل بد ہی کہ ہلاک کر ڈالی بیشک قیامت کی دن حساب

انما يخف على من يحاسب نفسه في الدنيا وانما يشق على من يهملها ولا يحاسبها فان من يحاسب نفسه فرام خلاصه
اوسی شخص پر آسان ہووے گی جو اپنی نفس کا حساب دنیا میں لیتا رہتا ہی اور اوسپر دشوار ہوگا جو نفس کو بیکار چھوڑ دیتا ہی اور حساب نہیں لیتا کیونکہ جو شخص اپنی نفس کا

قبل حساب الشدة يعود امره الى الرضاء والغبطة ومن يهملها ولا يحاسبها يعود امره الى الندامة والحسرة فان
حشر کی حساب سے پہلے لیتا ہی تو اوسکا انجام رضامندی اور کامیابی ہوگی اور جو ہمیشہ بیکار چھوڑی رکھتا ہی اور اوسکا حساب نہیں لیتا تو اوسکا انجام بہت درستی

الانسان اذا مات بنكشف له بالموت عالم يكن له منكشفا في حياته كما بنكشف للمستيقظ عالم يكن منكشفا في نومه
بیشک انسان کو موت کی وقت جو باتیں معلوم ہو جاتی ہیں جو زندگی میں معلوم نہیں تھیں جیسے بیدار کی جاگنی ہی وہ معلوم ہونی گلتی ہی محسوس تھیں

والناس نيام فاذا ماتوا انتبهوا فانكشف لهم ما كانوا عليه وما يضرهم من سيئاته وما ينفعهم من حسناته فلا يظن الى سيئته انها
معلوم نہ تھا اور آدمی اب ہوشیار ہوتی ہیں مرینگی تو جانیگی بیرا دکو پہلی حسنات نفع رسان اور بدیاں ضرر رسان معلوم ہونگی یہہ بدیوں کی طرف سے بے

يتحسر عليها بحسرة لا يختلف بخوض غمرة النار الى ان يعلم انها قد ماتت فانه ما دام في الدنيا كان يشغله شواغل الدنيا عن
دلگیر ہو کر بیحد پسینہ کریگا کہ آگ کی دریاؤں ڈوبیں گا یہاں تک یہ معلوم ہو کہ وہ مر گئی تو دنیا کی کاروبار میں اوسکی خبر نہ لی

الاطلاع عليها فاذا مات ينقطع الشواغل ويتكشف له جميع اعماله عند انقطاع النفس قبل الدفن وتشتعل فيه
اسپر موت سے وہ کاروبار چھوٹی تو اوسپر تمام اعمال نفس کی منقطع ہو جاتی ہیں دفن سے پہلے ظاہر ہونگی اور جدا ہونگی آگ دنیا کی آگ دنیا کی نہ تھی

نار الفرقة عما كان يطمئن اليه من لذائذ الدنيا الفانية وهذا نوع من العذاب يهجم عليه قبل الدفن وبعد
جن پر بھروسہ کئی ہوئی تھا وہ سب چھوٹ جائیگی یہہ بھی ایک طرح کا عذاب ہی جو دفن سے پہلے ہجوم کریگا اور دفن کی بعد

الدفن يرد روحه الى جسده لنوع اخر من العذاب وتكون حاله كحال من تنعم زمانا في دار ملك من الملوك
[illegible] ہو جان ڈالی جاویگی اور اوسکا حال ایسا ہوگا جیسی کوئی چھوڑی دیکھ لی ایک بادشاہ کی گھر میں

عند غيبة اعتماد اعلى الملك يتباهل في امره الا ويرى ما يتعاطاه من قبيح افعاله فاخذه الملك بيوم بغتة
اگر کسی پچھلی اس بات پر دست برعیش وعشرت میں مگن ہو کہ بادشاہ اس سے درگذر کرتا یا بے خبر ہیں سمجھتا تو کیا یہ سمجھ کر ہی بیٹھا رہے گا کہ بادشاہ کی ایک مدت جاچکی
وعرض عليه جريدة كل ذنب فيها جسيم فواحشه وخيانا تهضرة ذرة وخطوة خطوة والملك قاهر غيور
گرفتار کر کے اس کی فردِ عمل کی جس میں اس کی تمام بدکاریاں اور چھوٹی چھوٹی تاہیں اور بادشاہ بڑا زبردست اور صاحب غیرت
على حرمه منتقم من المجترئ عليه على غير ملتفت الى من يتشفع اليه من العصاة عليه فتفكر في امرهذا النعس
اپنی سلطنت میں خطاوار کا سفارشی والا اور کسنجائش معافی نہ ہو تو جب یہ حال تو اس شخص کی جس میں کہ بادشاہ کی حضایہ کی نہ کسی پہلی
ما يكون له حاله قبل وقوع عذاب الملك عليه من الخوف والمخالجات والالم والندامة وهكذا يكون حال الميت
مذ ہی خوف اور خیالات اور الم اور ندامت کی کیا کہنا کہ کیا گذرتا ہوگا یہ ہی حال میت کا جو دنیا کی اذیتوں پر
المغتر بلذات الدنيا المطمئن اليها قبل نزول عذاب القبر عند موته وقبل حشره عن شهوات الدنيا وانتشار
اطمینان سے بیہودا ہوا تھا عذاب قبر کی پہلی موت کی وقت ہوگا اور جو شخص دنیا کی لذتوں اور خواہشات میں مصروف رہتا ہوگا
بالطاعات ولم يكن له انس الا بذكر الله تعالى فيكون حاله كحال من كان محبوسا في مكان ضيق مظلم فخرج له
اور دنیا سے جاوے الٰہی کہ کسی کا انس نہ ہوتا ہوگا حال ایسا ہوگا جیسی کوئی تنگ تاریک مکان میں قید ہو پھر یہ ہو کہ اس کی ایک دروازہ کھل جاوے
باب فخرج منه الى بستان واسع لا يرى منتهاه ترفيه انواع الاشجار والانهار والطيور والثمار المياض
وہ میں سے ایک بڑی وسیع باغ میں جا پہنچا جس کو پھر اور انتہا نہ آتی ہو اور وہ میں قسم قسم کی درخت اور پھول اور پرند اور میوے اور چشمیں
والانهار فعلى هذا ينبغي للعاقل ان يقبل على نفسه ويقول لها يا نفس اما تعرفي ان بين يديك الجنة والنار
اور بہتیرے ہیں اس صورت میں عاقل کو لازم ہے کہ متوجہ ہو کر نفس سے کہے اے نفس کیا تجھکو خبر نہیں کہ تیری آگے بہشت ہے اور دوزخ
وانت ذاهب الى احدهما عن قريب فالملك لا تستعد للموت وهو اقرب اليك من كل قريب فانك في تراه
اور تو انہیں سے کسی ایک میں جلدی جانیوالا ہے پھر تجھکو کیا ہوا کہ موت کا سامان نہیں کرتا اور وہ ہر نزدیک سے نزدیک تر ہے اور تو اسکو کہتا ہے
بعيدا لكن الله تعالى يريده قريبا اذ قال ان الموت الذي تفرون منه فانه ملاقيكم وعساها ان يختطفك
دور پھر یہ اللہ تعالیٰ اس کو نزدیک فرماتا ہے کیونکہ فرماتا ہے تحقیق موت جس سے تم بھاگتے ہو ضرور تمسے ملنی ہے اور شاید تجھکو آج آدبادبی پاکل
اليوم او غدا فانه اذا جاء بغتة من غير تقديم رسول اذ ليس لمجيئه سن معين ولا وقت معلوم لاني
سو یہ جب آوے گا تو بے خبر آوے گا کسی رسول کا بھیجنا نہیں کہ پہلے سے کہدیگا کہ میں آتا ہوں اور نہ کسی سن کا اور نہ موسم کسی کا اور نہ
الصيف لاني الشتاء ولا في الليل لاني النهار ولا في الصبي لاني الشاب بل كل نفس من انفاسك يمكن ان يكون
جاڑے کا اور نہ رات اور نہ دن اور نہ گرمی سے اور نہ جوانی بلکہ ہر وقت تیری وقت ہے جس میں تجھکو کہ سکتا ہے
فيه فيه في آه ولو لم يجئ الموت فيه مجاة وهي بغتة فكيف عنه فما تأمل ما قال الله تعالى اقترب للناس
موت آجاوے اور اگر موت نہ آوے تو وہ بغتہ ہی مصیبت ہے پھر جو آوے تو تیرے حق میں کیونکر عجب مصیبت ہے کیا تو نہیں سنتا کہ نزدیک
حسابهم وهم في غفلة معرضون وما اعجب حال الانسان تدعي الايمان بلسانك واثر النفاق ظاهر عليك
آگئی ہے لوگوں کی حساب کا اور وہ غفلت میں ہیں منہ پھیرے ہوئے ہیں تو کیوں نہ کہے اور تیرا عجب حال ہے کہ زبان کا دعوی کرتا ہے اور نفاق کا نشان تیری حال ہی ظاہر ہے کیونکر ہوئی
سبيلك وملاك قد تكفل الله في امرها حيث قال ومامن دابة في الارض الا على الله رزقها ونحن نقدر به
سبیل اور معاش دنیا کی تو اللہ نے اس کا ذمہ دار ہو کر کہا ہے کہ فرماتا ہے اور کوئی زمین پر نہیں مگر اللہ پر ہی اس کا رزق اور تو اس کو
بانفاسك وتتكالب عليه كتكالب المدهوش المستهور كل امرء الحرة الى مصيرك حيث قال وكان الكبير الانسان
اپنی عمر کا تنفس جس کو تو بالکل بیہودہ بنا جاتا ہے جیسی مدہوش چیلہ اور اوسی آخرت کی معاملہ کو تیری طبعی پر حوالہ کر دیا ہے کہ تو ہی کیونکر فرماتا ہے اور یہ کہ تو ہی

جاسعي وانت تعرض عنها اعراض المغرور المستحقر وليس هذا من علامات الايمان فلو كان الايمان بالسان
جمعا كما اور قوت سين اسي بي برا في كرتا ہي جيسي مفرد حقارت كو ظاہر اس سے نہيں ہوتي كا ہي اور اسي دعوي ايمان كي علامات نہيں ہيں پس اگر ايمان كا اسي دعوي
يكفي فلما ذا يكون المنافقون في الدرك الاسفل من النار فما حدأك على معصية الله تعالى ان كان معك حقا
كفايت كرتا تو منافق نہ ہوتے دوزخ كي تہہ ميں كيوں جاتے پس خدا تعالى كي معصيت پر جرى كيا ہي جرات ہي اگر تو يہ اعتقاد كرتا ہي
انه تعالى كما يراك فما اعظم كفرك وان كان معك علمك بانه تعالى يراك فما اشنع قباحتك وما اشد حماقتك
كہ الله تعالى مجھكو نہيں ديكھتا تو يہ اگر تو كفر ہي تو اگر تو يہ جانتا ہي كہ الله تعالى ديكھتا ہي تو تيرى كيا ہي بڑى قباحت ہي اور كيسي سخت حماقت ہي
فبأي جسارة تتعرض لمقته وغضبه وشديد عقابه واليم عذابه افتظن انك تطيق عذابه وعقابه
پس كس دليري پر خدا كي مقت اور غضب اور عقاب شديد اور دردناك عذاب كے سامنے آتا ہي كيا تو يوں جانتا ہي كہ تو اس عذاب اور عقاب كو
هيهات هيهات كلا لئن من يوم الحساب فان يهديك الى الخير طمعك فانه يضرك في مرضك
سہيگا افسوس افسوس تو تو گو يا قيامت كي دن پر ايمان ہي نہيں ركھتا كيونكہ جسكو پيروي اگر تجھي مرغوب ہو اس كي اس مرغوبي ميں جو تجھكو نقصان
تصبرت عنه وتركته فكان قول الله تعالى في كتبه المنزلة وقول الانبياء المرسلين بالمعجزة اقل عندك
دينگا تو اسكا تو صبر كرنا اور اسكو اچھا چھوڑ دينا پس كيا گويا الله تعالى كا فرمودہ قول كتابوں ميں اور انبياء كا ارشاد جسكو معجزوں كي تائيد ہوئي ہي تيرى نزديك
تا ثير امن قول يهودي يخبرك عن ظن وتخمين مع نقصان عقل ودين قل لو اخبرك طفل من الاطفال بان
يہودي كي قول اسي جوگان اور اگر كسي بچہ كو اسكي كہنا ہي تاثير ہوئي ہو باوجود يكہ نہ تو اسكي عقل درست ہي اور نہ دين ہي اگر كسي ايك بچہ سے كہدي كہ
في ثوبك عقرب فالميت ثوبك في الحال من غير توقف ولا سؤال فكان قول الانبياء والعلماء اقل عندك من
تيرى كپڑي ميں بچھو ہي تو تو تڑت اسي تامل يا كپڑي كو جھاڑنے سے نہ ہوچكي اب انبيا اور علما كا قول تيرى نزديك كچھ كي قول كي اسي قدر
قول صبي وصباه نار جهنم واغلالها وقاعيها وعقاربها احقر عندك من عقرب لا تخشى لدغه الا يوما
يا دوزخ كي آگ اور زنجير اور سانپ اور بچھو تيرى نزديك ايسي بچھوي جنكي ہر عادت ايك دن
واقوام منه فان كنت تعرف جميع ذلك ولم تؤمن به فما بالك تشتغل بالشهوات وتسوف العمل والموت لك بالمرصاد
يا كمتر ہوئي تو اگر تو يہ سب كچھ جانتا ہي اور يقين كرتا ہي پھر تجھكو كيا ہوا كہ شہوات ميں مشغول ہوتا ہي اور ابھي عمل ميں تاخير كرتا ہي اور موت تيري
فلعله يخطفك من عن قريب من حيث لا تحتسب فكم من مستعجل قبل اوانه فندم ومؤمل عاجلا لم
تاك ميں بيٹھي ہوئي ہي پھر نہ جانے كہ كس وقت كہاں سے تجھكو اچك لي يہ تجھكو اچك كر نہ لے جائے تو كتنے ہي جلدي كرنيوالے ہيں جو پہنچ نہ سكے اور كتنے تاخير كرنيوالے ہيں جو
يبلغه وكم تقدر انك وصلت بالامهال مائة سنة واخرت العمل الى اخرها فما ظنك ان من لم يظمأ للدنيا
دن نہيں پہنچے سكتے ١٢ يا تو كہ تجھكو سو برس كي عمر كا عدہ دياہي اور تو آخر تك عمل ميں تاخير كرتا ہي اب تو كہہ كيا ہي جو شخص اپني عمر كو برس
الا في حضيض العقبة فهل تقدر على قطع العقبة بها وهل لها من المبادرة والمباعدة على التسويف سبب غير
كہ تو اپني خواہش كي طرف نہيں پہنچ سكتا مگر كہ سو برس دشوار گھاٹي ميں ہو كيا تجھكو اس حال ميں كہ تو اپني عمر كو برس كي گھاٹي ميں ہو اور آگے كو نہ بڑھتا ہو
لم يخلف الله تعالى ولا خلقه الا الجنة والجنة محفوفة بالمكاره والمكارة لا تكون خفيفة على النفوس
الله تعالى نے كوئي چيز پيدا نہيں كي اور نہ پيدا كريگا سوا جنت كے اور جنت كے چاروطرف مكارہ ہيں اور مكارہ نفس كو كبھي خوش نہيں آتي
فطهذا المحال وجوده فان كنت لا تقدم هذه الامور الجليلة وتركن الى التسويف فاي حماقة تزيد على هذه
يہ محال ہي ہوگا نہيں ہوگا پس اگر تو ايسي ظاہر مقدمات كو نہيں سمجھتا اور عمل ميں دير كرنے كي جاتا ہي اب كونسي نادانى سے زيادہ ہوگي اور كونسي

الحماقة وان كنت تعتمد على كرم الله تعالى وفضله فما بالك لا تعتمد على كرمه وفضله في امور دنياك اما
تجھو کہ اس کے کرم اور فضل پر بھروسہ ہی کرکیا وجہ ہی کہ دنیا کی کاروبار میں اللہ تعالیٰ کے کرم اور فضل پر بھروسہ نہیں کرتا ہیگا

تستعين المشتاء بقدر طول مدته فتجمع له القوت والحطب والكسوة وغيرها من اللوازم ولا تتكل على فضل الله في
کیا تو جاڑی کی لمبی مدت موسم کی تیاری نہیں کرتا ہی اور اسپر توکل اور بھروسہ نہیں کرتا ہی اور اللہ تعالیٰ کی کرم اور فضل پر بھروسہ

كرمه حتى يرد عنك برد الشتاء من غير حاجة ونحوها فانه قادر على ذلك افتظن ان يرد نهارها برد جهنم
نہیں کرتا تمکو اللہ تعالیٰ کی قدرت ہی جاڑی کی سردی بلکہ جہنم جیسی دوزخ کی گرمی کیونکر اللہ تعالیٰ کو یہ بھی قدرت ہی کہ اسکو جہنم ہی کو ٹھنڈا کردیوے

اخف برداً واقل مادة من برد زمهرير الشتاء ام تظن انك تحتمل شيأ من حر سعير هيهات هيهات فان برد الشتاء
تو جہنم کی لو اور تپش کی دوزخ کی ہلکی یہ خیال ہی تمکو ہوگی یا جھکر یہ خیال ہی تمکو ہوگی ہیہات ہیہات کبھی نہیں کبھی نہیں بیشک جاڑی کی ٹھنڈ

كما لا يدفع عنك الا بالحجبة والحطب وسائر اللوازم هكذا لا يدفع عنك حر نار جهنم وزمهريرها الا بالتحصن
جیسی بدون حجبہ اور ایندھن وغیرہ لوازم کی دفع نہیں ہوتی ایسی ہی دوزخ کی گرمی اور زمہریر کی ٹھنڈ ہرگز نہیں جاتی بدون پناہ لینی

بحصن الطاعات والعبادات معترفاً بالمكنرات وانما كرم الله تعالى وفضله فان يعرفك طريق التحصن به لا فان يدفع
طاعات اور عبادات کی مکنرات کو معترف ہوکر اللہ تعالیٰ کی کرم اور فضل یہیں ہی کہ تجھکو یہ طریقہ بتادیا کہ اسکا بتادینا یہیں ہی کہ اسکی تخلیق

عنك العذاب بدون التحصن فان كرم الله تعالى وفضله في دفع برد الشتاء عنك ان يخلق لك نارا و
بدون پناہ کی دیدیگا بیشک اللہ تعالیٰ کا کرم اور فضل جاڑے کی دفع کرنی کی بابت یہیں ہی کہ تیرا لئے آگ پیدا کردی اور

يهديك طريق استعراجه من بين الحجر والحديد حتى ترفع عن نفسك برد الشتاء فكما ان شرى الجبة والحطب
اوسکو جھاڑنی سے لگانی کا طریقہ ہدایت کردیا کہ اپنی جان سے عمگی جاڑی کی دفع کری ہی جیسی جبہ اور ایندھن

وسائر اللوازم مما يستعان به خالقك ومولاك وانما تشتريه لنفسك اذ جعله سبباً لستر احتاك كذلك
اور تمام لوازم کی تیری خالق اور مولا کو کچھ پروا نہیں اور نیاز مند کی یہیں ہی حرص تری اپنیھان کی فائدہ کو خریدلیتا ہی کیونکہ اسپر تیرا لئے

طاعتك ومجاهدتك مما يستعان بها خالقك ومولاك وانما هو طريق نجاتك من عذاب اليم ووصولك
تیری طاعت اور مجاہدات کی تیری خالق اور مولی کو پروا نہیں ہی عذاب الیم کی نجات کا یہہی طریقہ ہی اور عیش دائمی کا وسیلہ

الى النعيم المقيم فمن احسن فلنفسه ومن اساء فعليها والله غني عن العالمين ولعلك تقول لا يمنعني
جسمیں ہمیشگی کی زندگانی جان کی نعمتی اور جسمیں برائیکا سوزنی نفسھان کی اور اللہ بی پروا ہی عالمیں سے اوشائد تو کہیگی مجھکو زیادہ اوست سی

عن الاستقامة الاحرصي على لذة الشهوات وقلة صبري على الآلام والمشقات فان لذت صادقاً في ذلك
بخز حرص مزہ داری شہوت کی اور صوای بی صبری الم اور مشقت کی کوئی نہیں روکتا اب اگر تو اسمیں سچا ہی تو تیرے کہنے پڑی

فما اشد حمقك وما اقبح عزمك فان شهوات الدنيا فانية سريعة الزوال غير خالية عن الكدر لذات في
تاد فی ہی اسکے کیونکہ دنیا کی شہوت تو فانی ہی ابھی ہو چکیں گی اور کبھی کسی وقت میں کدورت سے خالی نہیں ہیں

حال من الاحوال فما بالك لا تطلب المدخول في الجنة لتنعم فيها بالشهوات الباقية الدائمة الصافية عن
اب تیرا کیا عجب حال ہی کہ جنت میں جانیا طلب نہیں کرتا تاکہ اوسمیں عیش کیا کری شہوات باقیہ دائمی ہر طرح کی کدورت سی بیمیل کہ صاف

الكدرات في جميع الاحوال فان الآخرة خير وابقى فاستعد للآخرة على قدر بقائك فيها فان بضاعتك
کیونکہ آخرت بہتر اور ہمیشگی والی ہی اب تو آخرت کیلئے کہ اوسمیں تو دوام ہی تیار کر پیشک تیرا سرمایہ

أيام عمرك وقد ضيعت اكثرها وما بقي منها الا ايام معدودة فان اتجرت فيها بقي ربحك وان ضيعت الباقية
زندگانی کی دن ہیں سو تو نے اکثر کو کھو دیا ہی اور تھوڑے سے دن باقی رہے ہیں پھر اگر تجارت کریگا تو فائدہ ہوگا اور اگر باقی کو بھی کھو دیا

والسلام

ولستمرت على عادتك القديم خسرت خسرانا تبينا يا مسكين من يوم الغفلة فان الموت موعظة
اور اپنی قدیم عادت پر چلتا رہا تو خوب ظاہر و ثابت ہوگا پس اے مسکین غفلت کی نیند سے آنکھوں کھول بیشک موت بڑا واعظ ہے
والقبر بيتك والتراب فراشك والدود لحافك وعسكر الموتى في خارج البلد ينتظر ونادخولكم
اور قبر تیرا گھر ہے اور مٹی تیرا بچھونا ہے اور کیڑا تیرا لحاف ہے اور مردوں کا لشکر شہر کی باہر تیرا منتظر ہے وہ سب
الزاما لا تيمان المغافلة ان لا يرجعوا من هناهم حتى يأخذ ولك ويضمن الى انفسهم أما تعلم انهم يتمنون
سخت افسوس کرتے ہیں کہ وہ کبھی نہ لوٹیں گے جبکہ موت اپنا اثر اپنی جکڑ میں نہ لیگی اور تجھکو اپنی مصیبت حلاوت کی کیا تجھی خبر نہیں کہ وہ ایک بڑا بھاری دن ہوگا کہ اس کی ہولناکی کو یاد کرکے ہی
الرجعة الى الدنيا يوما ليستغلوا فيه بدل الشهوات فرطوا منهم وانت تضيع اياما لك ونظن انهم دعوا الى الآخرة
تا کہ اپنی نیکی کا عوض پائیں اور قیامت ضائع کر آئے تو بہت خیال کرتا ہے کہ وہ تو آخرت میں جائے گا یا نہیں
وانت من الخالدين فيها يهات هيهات فاناك فوهدم عمرك منذ خرجت من بطن امك تبنى على ظهر الارض
اور تو ہمیشہ یہاں رہیگا کبھی نہیں کبھی نہیں کہ تو اپنی عمر جیسی ماں کے پیٹ سے پیدا ہوا ہے برباد کیے جاتا ہے زمین پر عمل جمع کرتا ہے
قصرا وعن قريب يكون ربطها قبرك نقرهم كل يوم بزيادة مالك ولا تحزن بنقصان عمرك تعترض عن الآخرة
محل مستقر تیرا زمین کا گڑھا تیرا قبر ہوگا ہر روز عمل کی زیادتی سے تو خوش ہوتا ہے اور عمر کی کمی کا تجھکو کچھ غم نہیں ہوتا ہے آخرت سے منہ پھیرے ہوئے
وهي مقبلة عليك وتقبل على الدنيا وهي معرضة عنك فما اعجب حالك انك مع كونك مرتكبا الانواع
اور وہ تیری طرف متوجہ ہو رہی ہے اور وہ تجھ سے الگ ہوتی جاتی ہے تیرا یہ کیسا عجیب حال ہے باوجود یکہ سب گناہ کی جڑ ہے
الخطايا لا تجتهد في عمارة اخرتك بل تشتغل بعمارة دنياك كانك غير مرتحل عنها فاحذر يا مسكين
آخرت کی درستی میں ذرہ کوشش نہیں کرتا بلکہ دنیا کی درستی میں ایسا لگا ہوا ہے گویا کبھی نہیں مریگا سو اے اپنی جان پر ای مسکین
يوصل الله تعالى على نفسه ان لا يترك فيه عبدا مره في الدنيا ونهاه فيها حتى يسئله عن عمله قليله و
اور یہ بھی اللہ تعالیٰ پر لازم ہے کہ جس بندے کو اس نے دنیا میں حکم اور نہی کی ہو اس کو بغیر پوچھ گچھ کے نہ چھوڑے گا یہاں تک کہ اس کے تمام اعمال کی پرسش کر لیگا تھوڑا ہو
كثيره دقيقه وجليله خفيه وجليه فانظر ايها الغافل باي قلب تقف بين يديه وباي لسان تجيب
یا بہت اور ای ہو یا جلی پوشیدہ ہو یا ظاہر سو دیکھ تو اور غافل کیا منہ لیکر اسکے سامنے کھڑا ہوگا اور کس زبان سے اسکی سوال کا
عن سؤاله واعد للسؤال جوابا والجواب صوابا واصرف يقينا عمرك الى العمل الصالح في ايام قصار لايام
جواب دیگا سوال کا جواب تیار کر رکھ جواب باصواب
طوال ففي دار الفضاء لدار البقاء فان قلت ان نفسي لا تطاوعني على المجاهدة والمواظبة على الطاعة فما اسبب
اور یہ بھی یاد رکھ کہ جو شخص اچھی نیک کام میں صرف کرا گزرتا ہے کبھی ایسا نفس جہاد کو
واسلي وانفقاني واسلي ابھی نیک کام میں صرف کرا گزرتا ہے کبھی ایسا نفس جہاد کو اور دائمی طاعت کو نہیں مانتا پھر کیا
معالجتها فاعلم ان النفس بمثل ما جاء على ذكره الامام الغزالي في الاحياء ان تختار صحبة عبد يتجاهد
کیا علاج تو سمجھ لے گا سو کسی بزرگ سے مشورہ علاج تو موافق بیان امام غزالی کے احیاء العلوم میں یہ ہے کہ تو صحبت ایسے شخص کی اختیار کرے جو طاعت الٰہی میں مجاہدہ
في طاعة الله تعالى وتلاحظ احواله وتقتدي به لكن هذا العديم في هذا الزمان فلقد من يجتهد
کرتا ہو اور اوسکی حالات کو ملاحظہ کرے اور اوسکی پیروی کرے پر یہ عدیم اس زمانہ میں دشوار ہے کیونکہ ایسا شخص
في العبادة اجتهاد الاولين فلا عليه الفقر لك في هذا الزمان من سماع احوالهم ومطالعة اخبارهم وما كانوا
جو متقدمین کی وضع پر عبادت میں مجاہدہ کرتا ہو نہیں ملتا سو بہتیری تو متقدمین کی حالات سننی کی برابر اور اخبار دریافت کرنی کی برابر کوئی نہیں ہے
فيه من الجهد الجهيد وقد افضى قولهم وبقي قولهم وبعيمهم لا يقطع ابدا بادوا واشتد حسرة من يقتدي
کہ وہ کیا کیا دشوار مجاہدہ کرتی تھے اور یہ بیشک انکی محنت تو ہو چکی اور ثواب اور عیش باقی رہ گیا جو کبھی تمام نہ ہوگا اور کتنی بڑی حسرت اوسکا ہوگا جو انکی پیروی کرتا ہے

ہم فهم نفسه ایاما قلائل تشبهوا بمن حکم فی نفسه بالموت ویحال بینه وبین ما یشتهیه هنالک ان تطاع
اپنے نفس کو چند روز مگر شہوات ہی کے پابند ہوئے ہیں پھر وہ سوچ شہوات سے روک دیگی جو چاہے

حوال الصحابة والتابعین ومن بعدهم من المجاهدین والموقوف علی احوالهم یستبین لک بُعدک وبُعد
اور تابعین اور ان کے بعد کے مجاہدین کی احوال کا مطالعہ بہ ضرور ہی اور اسکا حال دیکھ کر تجھ پر یہ بہت ہی واضح ہو جائیگا کہ تو اور تیرا زمانہ کہاں کہاں کا ہے

اهل عصرک عن اهل الدین فان حدثتک نفسک وقالت انما یتیسر الخیر فی ذلک الزمان لکثرة الاعوان
دینداروں سے کس قدر الگ ہیں پھر تیرا نفس اگر وسوسہ ہی یہ کہے کہ خیر اور عبادت اسی زمانہ میں ہو سکتی ہے کیونکہ اسکے مدد گار بہت ہوتے ہیں

ولها فی هذا الزمان فان خالفت اهل عصرک یسخرون بک ویقولون انه مجنون فرأفتهم فیهم فیه فلا
اور ہر بیہودہ زمانہ اب اگر تو اہل عصر کی خلاف کریگا تو وہ تجھ پر مذاق کریں گے بلکہ تجھ کو دیوانہ کہیں گے

یغرنک علیک ما یجری علیهم والبلیة اذا عمت طابت فابالک ان تتدلی بحبل غرورها وتتخدع
سو تو بھی حال موقعہ حال مرگ یا تجربہ جشن ہوتا ہی اور فریب اور مکر اور زر و زمین کی آلودی

بتزویرها وقد لها اراک الله هجسبیل تعرف کل من صادفته وثبت اهل البلد علی مکانهم ولم یاخذ لحدثهم
تو اسکو بہت جواب دی کہ اگر اپنی ایسی دو چار آدمی کو بھی سامنی آدمی سمجھ لیا اور ایک گاؤں اپنی جگہ پر بڑی رہیں اور اپنا بچاؤ نہ کریں

ولت تقدر علی ان تفارقهم وترکب سفینته وتخلص ما من الغرق فهل یختل فی قلبک ان المصیبة
اور تجھ کو اپنی قدرت ہو دی کہ اپنی کشتی پر سوار ہو کر کشتی پر سوار ہو کر ڈوبتی ہی بچ جاوی اب بچ جانے پر ہی خوشہ آوی دلوں پر یہ خوشہ آوی کہ کہ تو باعیہ عشق ہوتا ہی

اذا عمت طابت ام ترک موافقتهم وتستبهم فی صنیعهم تأخذ حذرک عما هنالک فاکلت لو توافقهم
یا اور کا ساتھ چھوڑ کر اس حرکت سی اور نادان بنا دیگا اور اوس روشی اپنا بچاؤ کریگا پھر اگر تو ڈوبی گا اور نہ بچیگا تو بھی کامیاب ہو جاوی گا

من الغرق اصدق الغرق کابیقادی الاساعة ضر الیل او نهار فکیف لا اظهر بهم من عذاب الابد وانت متعرض له وکل
اور عذاب یہ ہی کہ ڈوبنے کی تکلیف رات یا دن میں بجز ایک ساعت کی زیادہ نہیں ہوتی ہی پر دائمی عذاب ہی کہیں نہیں بچنے اور تو ہر وقت اسکی سامنی چلا آتا ہی

حال ومن این طیب المصیبة اذا عمت فان الکفار لم یهلکوا الا بموافقة اهل زمانهم حیث قالوا
اور مرگ یا تجربہ عیسی جشن ہوتا ہی بیشک کفار اپنی مانند کی موافقت ہی سی ہلاک ہوئی ہیں کیونکہ وہ بھی کہتی تھی

انا وجدنا آباءنا علی امة وانا علی آثارهم مقتدون فابالک ثم یالک ان تنظر الی اهل عصرک ومن مضی
ہمنے اپنی باپ دادی کو ایسے ہی پایا ہی اور ہم انہیں کی قدموں پر چلتی ہیں سو تجھ پر پہلی اپنی مانند اور جو پہلی گذر گئی ہیں گھاٹ کا ٹکڑا

قبلک فانک ان تطع اکثر من فی الارض یضلوک عن سبیل الله ان یتبعون الا الظن وان هم الا یخرصون
بیشک اگر تو اکثر زمین کی باشندوں کی اطاعت کریگا تو اللہ کی راہ سی بہکا دینگی خدا سی دعا ہی کہ بچاوے بچاوی

المجلس الخامس والستون فی بیان حد الامة علی التوبة ووجوبها علی الفور وتحقیقه

بیشتوین مجلس امت کو توبہ رخصت دالی ہی اور توبہ کی تحقیق اور واجب ہونا توبہ کا فی الفور

بالمعانی الثلثة قال رسول الله صلی الله علیه وسلم یا ایها الناس توبوا الی الله فانی اتوب الیه فی الیوم مائة مرة هذا الحدیث من صحاح المصابیح رواه الاغر المزنی وفیه حث الامة علی التوبة لانه علیه

باعتبار تینوں معانی کے رسول اللہ صلی اللہ علیہ وسلم نے فرمایا اے لوگو اللہ کیطرف توبہ کرو کیونکہ میں خود اللہ کی کیطرف توبہ کرتا ہوں سو ہر روز سو بار توبہ کرتا ہوں یہ حدیث مصابیح کی صحیح حدیثوں میں ہی اغر مزنی کی روایت سی اور اسمیں امت کو توبہ پر ترغیب ہی اسلئے کہ نبی علیہ السلام

اذا کان یتوب فی الیوم مائة مرة مع عظم شانه وکونه معصوما فکیف لا یشتغل بالتوبة لیلا ونهارا

ہر روز سو بار توبہ کرتا ہی باوجود اس شرافت کی معصوم ہوکر پھر یہ کہ کرامات دالی توبہ کرتا ہی

من یدیہ شیئ جدید ۃ اعمالہ بالندم ہرۃ بعد اخری لکن ینبغی ان یعلم ان التوبۃ لا یتحقق الا بثلثۃ امور

جسکے نامۂ اعمال پر دیکھا گیا ہو شتی سیاہ ہو تا رہتا ہی لیکن سمجھنی کہ بات ہی تو کفر یہ ہو دن تین امور مرتبہ ہی نہیں ہو سکتی ہی

مرتبۃ علم وحال وفعل فالعلم اول والحال ثان والفعل ثالث وذلک کان العبد اذا عرف عظم ضرر الذنوب

علم اور حال اور عمل اول مرتبہ علم ہی دوسرا مرتبہ حال ہی تیسرا مرتبہ عمل ہی جب بندہ معلوم کرتا ہی کہ گناہ کیسی بری چیز ہی

وکونہا حجابا بینہ وبین محبوبہ فی الاخرۃ یحصل من ہزۃ المعرفۃ فی قلبہ تالم ونیسمی تالمہ ہزۃ ندم

نفسانی ہوتا ہی اور گناہ کا آخرت میں میرے اور محبوب کی درمیان حجاب ہو جاوے گا تو اس معرفت سے اوسکی دلمیں ایسا ہوتا ہی جیسا ہوا سرد لم کو نداست کہتی ہیں

فالمعرفۃ علم والندم حال حصل من العلم فاذا غلب ہذا الندم علی القلب یحصل منہ فیہ قصد الی فعل لہ

پس یہ معرفت تو علم ہی اور یہ ندامت حال ہی اور اس معرفت سے ہی پیدا ہوتا ہی یہ یہ ندامت جب دلپر غالب ہو جاتی ہی تو دلمیں ایسی کام کا ارادہ آ ہی

تعلق بالحال او الاستقبال والماضی تعلقہ بالحال فبترک الذنوب واما تعلقہ بالاستقبال فبالعزم

جسکو زمانہ حال اور استقبال اور گذشتہ سے لگاؤ ہوتا ہی یہ زمانہ حال ہی سے علاقہ ہوتا ہی کہ گناہ ہی نہ کرے گا اور استقبال ہی سے یہ علاقہ ہی کہ عزم کرتا ہی

علی ترکہا الی اخر العمر واما تعلقہ بالماضی فبتدارک مافات بالجبر والقضاء ان کان قابلا للجبر والقضاء

کہ عمر بھر نہ کرونگا اور زمانہ ماضی سے یہ علاقہ ہی کہ جو بات فوت ہو گئی ہی اوسکا جبر اور قضا کرے اگر قابل جبر وقضا کی ہو

وہذا الفعل عل حصل من الندم الحاصل من العلم والمراد من العلم ہہنا الایمان والیقین بان الذنوب سموم

اوسکا یہ فعل ہی یہ کام اس علم سے حاصل ہوا ہو جو ایمان اور یقین ہی کہ گناہ مہلک چیز ہیں زہر قاتل ہوتی ہیں

مہلکۃ فی الاخرۃ ونور ہذا الایمان اذا اشرق علی القلب تشرر النار الندم لانہ یبصر باشراق نور الایمان علیہ انہ

اور اس ایمان کا نور جب دل پر چمکتا ہی تو ندامت کی آگ بھڑک اوٹھتی ہی کیونکہ ایمان کی نور سی جو اوسپر چمکتا ہی ظاہر ہو جاتا ہی کہ گناہ محبوب سے الگ کرنے والا ہی

صار محجوبا عن محبوبہ فیشتعل نار المحبۃ فیہ فینبعث بتلک النار ارادۃ وقصدا الی الفعل للتعلق بالذکر

اب محبت کی حرارت شعلہ زن ہوتی ہی کہ جس حرارت کی وجہ سے اس فعل کا ارادہ پیدا ہوتا ہی جو وقات مذکورہ حال اور استقبال اور ماضی ہی

من الحال والاستقبال والماضی فالعلم والندم والقصد الی الفعل المذکور ثلثۃ معان یطلق اسم التوبۃ علی مجموعہا

متعلق ہی سو علم اور ندامت اور ارادہ فعل مذکور کا یہ تین امور ہیں اس مجموعہ کو توبہ کہتی ہیں

فاذا تحققت ہذہ المعانی الثلثۃ یتحقق التوبۃ وکثیرا ما یطلق اسم التوبۃ علی الندم وحدہ ویجعل العلم کالمقدمۃ

جب یہ تینوں امر موجود ہوتی ہیں تو توبہ ہیتحقق ہوتی ہی اور اکثر اوقات یہ صرف ندامت کو کہدیتی ہیں اور علم کو اوسکا مقدمہ ٹھہراتی ہیں

والفعل المذکور کالثمرۃ وہذا لاعتبار قال النبی علیہ السلام الندم توبۃ اذ لا یخلو الندم عن علم بوجہ وثمرۃ

اور فعل مذکور کو ثمرہ جانتی ہیں اور اسی اعتبار سے نبی علیہ السلام نے فرمایا ہی ندامت ہی توبہ ہی اسلئے کہ ندامت بدون علم کے کہ باعث اور موجد ہی اور

وعن عزم بتبعہ ویتلوہ فیکون الندم مخوفا بطرفیہ احدہما ثمرتہ ولا خوف ثمرۃ ثم التوبۃ واجبۃ علی جمیع

بغیر عزم کے کہ اوسکی پیچھی لازم ہو نیوالی نہیں ہو تی سو ایسے ندامت دو طرف سے کھٹکی ہوئی ہی ایک طرف تو ثمرہ اور دوسری طرف بلعث اور موجد ہو نیوالی ہیں پھر بیشک توبہ تمام

المؤمنین علی الفور اما وجوبہا علی الجمیع فلقولہ تعالی وتوبوا الی اللہ جمیعا ایہا المؤمنون ولقولہ تعالی یا ایہا الذین

مسلمانو تم پر ناقص فرائض اور واجب ہی وجوب تو سبھی کو ویسا ہی ثابت ہی اور توبہ کو اللہ کی طرف سب کو حکم ہوا ہی اور اس آیت سے ایمان والو

اصنفوا توبوا الی اللہ توبۃ نصوحا وظاہرہا تین کلا یتین یدل علی ان التوبۃ واجبۃ علی کل احد من المؤمنین

توبہ کرو اللہ کی صاف دل کی توبہ اور ظاہر معنی دونوں آیتوں کی یہ ہی دلالت کرتی ہیں کہ توبہ ہر ہر شخص مؤمن پر واجب ہی

ولورود الامر بہما علی العموم ونور البصیرۃ ایضا یرشد الی ذلک کان معنی التوبۃ الرجوع عما لا یرضاہ اللہ تعالی

کیونکہ ان دونو آیتوں میں سبکو عام ہی اور دل کی روشنی بھی یہ ہی گواہی دیتی ہی اسواسطے کہ توبہ کی معنی اللہ تعالی کی ناپسند خاصہ کی ہی

الى مايرضاه وذلك لا يتصور الا من العاقل والعقل لا يكمل الا بعد كمال الشهوة والغضب وسائر الصفات المذمومة
رضا مندی کی طرف رجوع کرنا اور یہ امر صرف عاقل ہی سے ہو سکتا ہے اور عقل کامل نہیں ہوتی
التي هي وسائل الشيطان الى اعوانه للانسان فان الشهوة من جنود الشيطان والعقل من جنود الملائكة وليس
جو بدون کمال شہوت و غضبی اور تمام نہ ہو صفات مذمومہ کی
جو رجوع وسیلہ ہیں شیطان کی انسان کی شیطان کی وسیلہ ہیں کیونکہ شہوت شیطان کا لشکر ہی اور عقل فرشتوں کا لشکر ہی اور ازلیا
في الوجود انسان الا وشهوته التي هي عقاله الشيطان متقدمة على عقله الذي هو عدة الملائكة فيكون الراجع
انسان کوئی نہیں ہی جسکی شہوت جو شیطانی سامان ہی عقل پر کہ فرشتوں کا سامان ہی مقدم نہو سو سب اور سابقہ سی جو شہوت کی
عما سبق من مساعدة الشهوات ضرر باقي فكل انسان بعد البلوغ كان من بلغ كافرا فجاهلا الدين الاسلام يجب
مدد کرنا ہمیشہ باقی رہتا ہی ہر انسان کو بلوغت کی دلونمیں ضرور ہی اسلئے کہ ہر شخص حالت کفر میں اسلام سی ناواقف بالغ ہو گیا تو ناچیز
عليه التوبة عن كفره وجهله بتعلم ما يحصل به الاسلام ومن بلغ مسلما تبعا لابويه عاقدا عزيمة حقيقة الاسلام
لازم ہی کفر اور جہالت سی واجب ہی کہ وہ باتیں سیکھ جن سی اسلام حاصل ہو یہودی اور جو شخص ماں باپ کی ساتھ حالت اسلام میں بالغ ہوا ہی بغیر اسلام کی حقیقت سی
يجب عليه التوبة عن غفلته بفهم معنى الاسلام ثم بعد البلوغ لا بقيدة اسلام ابويه شيئا عالم بسلم بنفسه
لازم ہی توبہ کرنا اس غفلت سی واسطے اسلام کی معنی خوب سمجھنی اسلئی کہ بالغ ہو کر ماں باپ کا اسلام اسکی حق میں کچھ مفید نہیں ہی جسنگ خود مسلمان ہو یودی
فاذا فهم معنى الاسلام بعد البلوغ يجب عليه الرجوع عن عادته والفه بالاسترسال في الشهوات والعادات وهو اشق
پھر جب سمجھا اسلام کی معنی اسلام کی صحیح سمجھا تو اوپر واجب ہوا اپنی عادات اور الفت سی کہ شہوات وغیرہ عادات میں ہی جلد ہو جانا ہی واجب ہی اور مشکل تو یہ
ابواب التوبة وفيه هلاك اكثر الخلق لعجزهم عنه لان الشهوة تكمل في الصبي قبل البلوغ وكمال العقل فيكون
ہر قسم توبہ کی نسبت دشوار ہی اکثر مخلوقات عاجز ہو کر ہلاک ہو گئی ہی اسلئے کہ شہوت تو لڑکپن میں بلوغت تک اور کمال عقل کی پہلی مستحکم ہو جاتی ہی سو
جند الشيطان قد فرغ من بناء مستولیا على مملكة القلب ويقيم للقلب اشراقه والغلبة بمقتضيات الشهوات والعادات
شیطان کا لشکر پہلی ہی دلی ولایت کو مسلوب کر لیتا ہی اور دل کی اندر شہوات اور عادات کی محبت اور الفت پہلا ہو کر غالب آجاتی ہی
ويقاتله فيه ذلك ويعسر عليه النزوع عنه ثم يلوح العقل الذي هو من جزب الله تعالى جنده فان كان كاملا
اور اوس حالت سی اوسکو نکالنا دشوار ہو جاتا ہی پھر عقل کہ اللہ تعالی کا جتھا ہی اور لشکر کی طاقت ظاہر ہوتی ہی اگر وہ کامل
فربما يقصر لانفاد عماد الله تعالى من يدري اعدائه شيئا فشيئا على التدريج فيكون اول شغله قمع جنود
اور قوی ہی تو وہ سب کچھ برباد کر دیتا ہی اللہ کی دشمنوں کی اہستہ اہستہ بتدریج تباہ ہوتی ہی پھر شیطانی لشکر کا اور کہاں تک شہوتوں کو ترک کرے
الشيطان بكسر الشهوات ومفارقة العادات وردهم الطبع على سبيل القهر الى العبادات ولا معنى للتوبة الا هذا وان لم يكن
اور عادات کو جبر پھڑانا اور طبیعت کو زبردستی عبادات پر لگانا اور سکا اور کچھ نہیں ہی اور توبہ کی معنی سوا اسکی اور کچھ نہیں ہیں اگرچہ عقل کامل
كاملا وقد يتسلم مملكة القلب للشيطان وينجر اللعين وعده حيث قال لئن اخرتن الى يوم القيمة لاحتنكن ذريته
اور قوی نہ ہوئی تو وہ لڑکپن ہی سی ہلاک کر دیتی ہی اور وہ ملعون اپنا وعدہ پورا کرتا ہی چنانچہ کہتا ہی اگر تو مجکو قیامت تک اوسکی دل تک تو اوسکی اولاد کو گمراہ بنا دونگا
الا قليلا والمعنى انك ان اخرتني حيا الى يوم القيمة لاقودهم حيث ماشئت
اگر چھوڑ دیوی اور عزیز ہی کر اگر تو مجکو جیتا چھوڑ دیگا قیامت تک تو بیشک اوکو جدھر چاہونگا کھینچ لیجاؤنگا
ولاستولين عليهم استيلاء قويا الا قليلا منهم وهم المخلصون من عباد الله الصالحين
اور بیشک اوپر غالب رہونگا نگاہ بینوں سی مگر تھوڑے سی اوسمیں سی وہ مخلص بندے اللہ کی اے صفوۃ دین
وهذا لقول اللعين لا زينن لهم في الارض ولاغوينهم اجمعين ولاغرنهم حصول ذلك المطلوب معه لا
اور یہی چنانچہ وہ ملعون کہتا ہی البتہ زینت دونگا میں اوسکو دنیاری دکھاؤنگا اور میں اوسمیں اور سارے ہی کو بہکا دونگا البتہ اوکو وہ چیز حاصل ہونا دیکھ کر خیال دلا نہیں ہی

يعلم الغيب يستدل الا بامارات فيهم من كون مبدء الشر متعددا ومبدء الخير واحدا الذي نفس الانسان قوة بهيمية
اس دليل سے سمجھ گیا کہ دشمن کی مانند بدی کی اسباب قوت ہیں اور نیکی کا سبب ایک ہی کہ انسان کی ذات میں قوت بہیمیہ
شهوانية وقوة سبعية غضبية وقوة وهمية شيطانية وهذه الثلثة مستولية عليه من اول الخلقة دعوة
شہوانی اور قوت سبعی غضبی اور قوت وہمیہ شیطانی ہی اور یہ تینوں قوتیں بلا تردد پیدائش ہی سے انسان کے ساتھ لگی ہوئی ہیں شر کی طرف
الى الشر وقعد هذه الثلثة فيه قوة عقلية ملكية وهي ان كانت داعية الى الخير اعانها الله لتكمل بها وتستعلي
مترجم رہتی ہیں اور ان تین قوتوں کی بمقابلہ تین قوت عقلی ملکی ہوتی ہی اور یہ اگرچہ آدمی کو خیر کی طرف بلاتی ہی پر یہ قوت جب کامل ہوتی ہی کہ
الثلثة الاول على القلم فلمارأى العين فيه ذلك علم ان ما يريده يمكن حصوله فعلى هذا يكون التوبة مرضى عين
وہ پہلی تینوں قوتیں دل پر غالب ہو جاویں جب شیطان ملعون کی انسان میں یہ قوتیں دیکھیں تو جان گیا کہ یہ اراده ہو سکتا ہی اس بیان کی موافق ہر ہر شخص توبہ
على كل شخص لا يتصور ان يستغني عنها احد من اولاد البشر فلما وجب عليه الفور فلما في تاخيرها من الاصرار
فرض عین ہی اور معلوم نہیں ہو سکتا کہ افراد انسان میں سے کوئی ہی اسکا حاجتمند نہ ہو اور ہا توبہ کا تاخیر کی الحال واجب ہونا سو اصلی گناہ کا تاخیر کرنی میں اصرار
المحرم الذي يتضاعف الذنوب به اذ يلزم بتاخيرها لحظة فتاخر واجب التوبة حتى قالوا يلزم من تاخير التوبة
حرام لازم آتا ہی یعنی ہٹ کرنا کہ جس سے گناہ کی وہ گناہ بڑھتی چلی جاتی ہی کیونکہ توبہ بھی ایک عبادت ہی ہم پر ہر ایک عبادت کی تاخیر کرنی میں ایک گناہ ہوتا ہی سو توبہ کی تاخیر کرنی میں تو بہت گناہ ہوتا ہی
عن كبيرة زمانا واحدا كبيرتان الاولى وترك التوبة بتركها وزمانين لم يتم كبائر الاولى وترك التوبة عن كل منهما
اتنا کہ کہتی ہیں کہ گناہ کبیرہ کی توبہ ہی ایک گناہ ہم سے ترک نہیں ہو سکتا ہی جب تک کہ اس گناہ کی توبہ نہ کرنی ہو اور دوم ہی جب تک کہ دوسرا گناہ ہم سے نہ ہو چکے اور دوسرا گناہ ہی ہو چکے تو یہ کرنی ہو اور تیسرا گناہ ہی ہو چکے تو یہ کرنی ہو اور توبہ نہ کرنی ہو
وثلث ازمنة ثماني كبائر وازمنة ستة عشر كبيرة وخمسة ازمنة اثنان وثلثون كبيرة وهكذا
اور تین دن میں آٹھ کبیرہ ہوتی ہیں اور چار دن میں سولہ کبیرہ ہوتی ہیں پانچ دن میں بتیس کبیرہ ہوتی ہیں اسطرح گناہ بڑھتی جاوینگی
يتضاعف الذنوب بمجاوزة التاخير وقد ذكر فيما سبق ان العلم بكون الذنوب سموما مهلكة من نفس الايمان فاذا ثبت
جسقدر تاخیر ہوتی جاویگی اور اوہ پر مذکور ہو چکا ہی کہ گناہ کا کرنہ ہر قاتل معلوم ہیں ایمان ہی سے ثابت ہوا
ان هذا العلم من نفس الايمان يلزم ان يكون الايمان باعثا على ترك الذنوب فمن لم يتركها فهو فاقد لهذا العلم
کہ یہ علم عین ایمان ہی تو لازم آتا ہی کہ ایمان واسطے ترک ذنوب کی باعث ہو کر ہی پھر جو شخص گناہ کا ترک نہیں کرتا تو اوسمیں ایمان کا یہ جزو نہیں ہی
وبهذا قال النبي عليه السلام لا يزني الزاني حين يزني وهو مؤمن فانه عليه السلام اراد به نفي الايمان الذي هو العلم
اور اسی لئے نبی صلعم نے فرمایا کہ زنا نہیں کرتا کہ زنا کرتے وقت وہ مسلمان ہی ہو یعنے نبی صلعم کی یہ مراد نہیں ہی کہ وہ ایمان
بالله وملائكته وكتبه ورسله فان ذلك لا يمان لانه اضافه الزنى وسائر الذنوب اليه فنفى الايمان الذي هو العلم
اور کی مرشون کا اور کتابوں اور نبیوں کا ہی بتاتا ہی کیونکہ ایسا ایمان کا مسافی نہیں ہی اور نہ تمام گناہ بلکہ اس ہی میں مرہی کہ وہ ایمان حسین نہیں ہوتا
يكون الزنى مبعدا من الله تعالى وموجبا لمقته فعلم انه لا يكون المصر على المعاصي كاملا في ايمانه بل يكون ناقصا في
کرنا خدا اور رسول کو دیوتا ہی اور جاتک کو ڈالتا ہی باقی نہیں رہتا اس بیان کی موافق ہر شخص جو معاصی پر جماہوا ہی ایمان کا کامل نہیں رکھتا بلکہ ایمان کی یا میں ناقص ہوتا ہی
وذلك لان ترك الذنوب لا يتصور الا بالصبر والصبر انما يتيسر بالخوف والخوف لا يتحقق الا بالعلم بعظم ضرر الذنوب
اسلئے کہ ترک ذنوب ہرگز ہوں صبر کی خیال میں نہیں آتا اور صبر ہرگز خوف کی سبب نہیں ہوتا اور خوف پیدا نہیں ہوتا جب تک کہ ہوں کا بڑا ہی ضرر یقین کرے
والعلم بعظم ضرر الذنوب لا يحصل الا بتصديق الله تعالى ورسوله فمن لم يترك الذنوب اصر عليها
اور گناہوں کی ضرر کا یقین ہرگز بدون تصدیق خدا اور رسول کی نہیں ہوتا پھر جو شخص گناہوں پر ہٹا ہوا ہی ہرگز ایمان نہیں رکھتا
الله تعالى ورسوله فيخاف عليه امرا عظيما عند الموت اذ صار ما يكون مونه على الاصرار سببا للزوال ابدا
نہیں کی زوال سے ہمیشہ مرتی دم بڑا ہی خوف ہی اسلئے کہ ہو سکتا ہی کہ اوسکی موت اسی پیچ پر ایمان کو لے جاوی

الخاتمة ويبقى في جهنم أبدا الأبد وان لم يختم له بسوء الخاتمة بل مات على الايمان يكون في مشية الله تعالى ان
شاء يدخله جهنم ويعذبه فيها بقدر ذنوبه ثم يخرجه منها ويدخله الجنة ولو بعد حين وان شاء يعفو عنه
وبدخله الجنة بلا عذاب أبدا لا يستحيل ان يشمله عموم العفو بسبب خوفي حتى لا يطلع عليه احد غير الله تعالى
اوكما خاطب جنت میں داخل کردی اسی کی کہ اعمال دیکھ کر کسی کی مغفرت نہ ہوئی
کما لا يستحيل ان يدخل الجنة خراب الطريق كنز ما فقد ان يجده لكن من خرب بيته وضيع ماله وترك نفسه وعياله
جیسے لکن ہوگا کہ کوئی اجڑے ہی اجڑا دیس کی تلاش میں چلا جاوے اور کچھ خزانہ یا پیسہ
جميا علي زعمه ان ينتظر من فضل الله تعالى ان يرزقه كنزا تحت الارض في بيته فانه لما بعد من الحمق المغفرين وان
ہو کہ ما مارا کہ کوئی اللہ کی فضل کا انتظار میں کہ شاید کہیں گڑا ہوا خزانہ مجھ کو مل جاوے تو یہ حماقت ہے
كان ما ينتظر لا غير ومستحيل ان قدرة الله تعالى وفضله كذلك من ينتظر المغفرة من فضل الله تعالى معكون معصرا
بلحاظ قدرت اور فضل الٰہی کے یہ حال نہیں ہے کہ
على الزنوج غير سالك طريق المغفرة بعد من المحتوفين فيتقبل من هؤلاء الحمق المغرورين يرزح حماقته بكلام حسن
کہ اس پر ہم یا ہماری کوشش کی اڑ نہیں چلتا ہو قوف بہلا دیگا
ويقول ان الله كريم يعفو الصغير عن مثلي ولا تضره معصيتي ثم تراني ذلك لا حترز بكم الجار ويختار مشاق الاسفار
اللہ تعالیٰ بیشک کریم ہے کہ ہماری چھوٹی سی تقصیر جیسے سوال سی تنگدست نہیں ہوتا ویسی ہی معصیت سے اور کیا کہ ہم ایسی حقیر سی چیز کو دیکھتا ہو کہ دیکھا کہ ساتھ کرتا ہوں اور
في طلب الدرهم والدينار واذا قيل له ان الله تعالى كريم وخزائن درهمه ودنانيره لا يغيض هز مثالك ولا يضر كمسالك
وسطح طلب درہم اور اشرفی کی سوکھا مفلت کیونکر ہوتا ہی اور کریم ہے کہ کسی کی اللہ تعالیٰ بیشک کریم ہی اور اس کے خزانے میں وجہ اشرفی کی تجھ سے سوال کی کوئی کمی نہیں ہی اور تجارت میں تیرے
يترك التجارة فأحلس في بيتك عساه ان يرزقك من حيث لا تحتسب فانه يستهزئ من يقول هكذا فيستهزئ
مستی ہی دیکھا کہ اقتضاں سوتو بیٹھا رہ شاید کہیں سے روزی دیدیگا جہاں سے تو گمان نہ ہو ایسں تقریر والی کو احمق سمجھتا ہی اور ہنسی کی باتیں کرتا ہی
به ويقول ما هذا الهوس فان السماء لا تمطر ذهبا ولا فضة وانما يحصل ذلك بالكسب هكذا جرت عادة
یہ کیا واہیات ہی آسمان سی اشرفی اور چاندی نہیں برستا یہ تو بیوقوف محنت کسی کو حاصل نہیں ہوتا اسیطرح اللہ کی
الله تعالى وسنته ولا تتبديل لسنة الله ولا يعلم هذا الاحمق ان مربه للدنيا والاخرة واحد ولا تبديل
اور قاعدہ جاری ہی اللہ کی بان قاعدہ نہیں ہوتی اب ایسا احمق نہیں سمجھتا کہ پروردگار دین دنیا کا تو ایک ہی سواسکی قاعدہ ی دو تو
لسنته فيهما فمجموعا وقد اخبرك ليس للانسان الا ما سعى فكيف يعتقد بكونه كريما في الاخرة ولا يعتقد بكونه
جہاں نہیں ہوتا تو بیشک یہ فرمایا ہی اور یہ بھی وہی واسطے انسان کی کوشش کے جو کیا ہے کہ وہ کسی آخرت کی کوئی تو کریم جانتا ہی اور دنیا کی باب میں
كريما في الدنيا فان من يخاف من الهلاك في هذه الدنيا الفانية اذا كان يجب عليه الاحتراز عن السموم ونحوها
کریم نہیں سمجھتا بیشک جو شخص اس ہلاکی دنیا میں ہلاکت سی ڈرتا ہو جسکو واجب ہی کہ زہر وغیرہ مضر اور بیشک اشیاء سی
يضره من المهلكات مع كونها فانية فكيف من الهلاك الابدي اولى ان يجب عليه الاحتراز عن المعاصي التي هي سموم
ہو وقت اعتراز کیا کرے پس جو شخص ہلاک ابدی کا احتراز نہ کرتا ہو اسپر اولی تر واجب ہی کہ جو معاصی ہی جو دین کی حق میں زہر ہیں احتراز کرتا ہی
الدين فان الخوف من هذه السموم فوات الاخرة الباقية التي ليست اضعافا عما نر الدنيا عشر عشير بتها اذ
کیونکہ اس زہر کی خوف سی آخرت باقیہ کی نعمت کا جو کہ بہت دنیا کی چند در چند عمر سو تو بیں حصہ کو نہیں پہنچتی کیونکر

لیس منتہا غایۃ ولا نہایۃ وفیہا النعیم المقیم والملک العظیم فی فواتح الجمعۃ والعید ایھا الیوم المجلس السادس

آشنکرہ کہ کلا ہی اوست کہ بچہ استعداد واعین عطش مائی اوست وبہ ملفوظ بشری اوست کہ بچشمہ ی آبی ی عذاب دوزخ

چہل وسہ دین عیس

والستون فی بیان قولہم ان اللہ یقبل توبۃ العبد مالم یغرغر وقولہ صلعم ان اللہ یقبل توبۃ العبد

حدیث کہ میگویند اللہ تعالی بندہ کی توبہ قبول کرتا ہی جبتک اسکی گلیمیں نہ لگیں یعنی جبتک موت کی سکرات نہ شروع ہوں

مالم یغرغر ھذا الحدیث من حسان الصابیح رواہ ابن عمر والغرغرۃ تردد الشیٔ فی الحلق وستعلم فی تردد الروح

جسکو کہ صابیں کہتے آوی حدیث صحاح یعنی حدیث حسن ہی ابن عمر کی روایت سے اور سنیں گے غرغرہ کی چیز کا معنی یں اندہ آنا جانا اور معنی میں نوع کی آمد شد کے

وھو المراد ھہنا والمعنی ان توبۃ المذنب مقبولۃ مالم یبلغ الروح الحلقوم اذ عند الغرغرۃ ویلوح الروح الحلقوم

یعنی یہ مطلب ہی کہ جبتک روح حلقوم تک نہ آوی

یعاین ما یصیر الیہ من رحمۃ او غیرھا ولا یکفیہ حینئذ توبۃ ولا ایمان کما قال اللہ تعالی فیما انزلہ من القرآن

اور ایمان کفایت نہ کریگا اب اسکو توبہ کیلیے فائدہ نہ کریگی

فلم یبق بینھم وبینما یعاینہ الا ایاما یسیرا وقال فی آیۃ اخری ولیست التوبۃ للذین یعملون السیات حتی اذا حضر

اور یہ جب ہی

احدھم الموت قال انی تبت الآن کان من شرط التوبۃ العزم علی ترک الذنب الذی تبت عنہ وعدم العود الیہ

یعنی توبہ کی اصل شرط یہ ہی کہ توبہ میں عزم کرنا کہ آئندہ گناہ کا جس توبہ کی ہی اعادہ نہ کریگا اور یہ عزم

علیہ وذلک انما یتحقق اذا تمکن التائب عنہ وبقی او ان الاختیار فاما بلغ الروح الحلقوم لا یتنظم الرجاء فیہ

جبھی ہوسکتا ہی کہ تائب کو قدرت ہو اور اختیار کا وقت باقی ہو سو جبتک روح حلق میں نہیں آئی تا امید منقطع نہیں ہوتی اپس تائب کی

منہ الندم والعزم علی ترک الذنب فعلم من ھذا ان التوبۃ مبسوطۃ للعبد حتی یعاین قوابض الارواح وھو ذلک

ندامت اور عزم ترک کرنا کامیاب صحیح ہی اس کا معلوم ہونا ہی کہ بندہ کی توبہ کا وقت فراخی ہی جبتک کہ قابض الارواح کو نہ دیکھے

اور یہ جب ہی

عند الغرغرۃ ویلوح الروح الحلقوم فعلی ھذا یجب علی العبد ان یتوب قبل ان یتوب فی کل وقت ولا یکون مصرا علی

کہ دم نکلنی لگی اور روح حلق میں آجاوی پس اس بیان کی موافق بندہ پر واجب ہی کہ اپنی تمام معاصی کی محاسبہ اور غرغرہ کی حالت توبہ کرتا رہی

الذنب فان التائب من الذنب لا یکون مصرا وان عاد فی الیوم سبعین مرۃ وقد جاء فی الحدیث انہ علیہ السلام

کیونکہ گناہ کی توبہ کرنیوالا گناہ کا مصر نہیں ہوتا اگرچہ دن بھر میں ستر مرتبہ گناہ کرتا ہو اور حدیث میں آیا ہی کہ پیغمبر علیہ السلام فرماتے ہیں

قال من لزم من الاستغفار جعل اللہ لہ من کل ضیق فرجا ومن کل ھم فرجا ورزقہ من حیث لا یحتسب

جو شخص استغفار کو لازم کریگا اللہ تعالی اسکو ہر تنگی سے رستگاری دیتا ہی اور ہر غمی سے کشادگی اور رزق دیتا ہی جہانسے کہ نہ ہو

انی حدیث اخرانہ علیہ السلام قال کل بنی آدم خطاء وخیر الخطائین التوابون وروی انہ علیہ السلام قال واللہ

اور ایک حدیث میں ہی کہ نبی علیہ السلام نے فرمایا تمام بنی آدم خطاوار ہیں اور اچھے خطاوار وہ ہیں جو توبہ کرتے ہیں اور دوسری جگہ علیہ السلام نے فرمایا قسم ہی اللہ کی

انی لاستغفر اللہ واتوب الیہ فی الیوم اکثر من سبعین مرۃ وفی حدیث اخرانہ علیہ السلام قال یا ایھا الناس

میں ہر روز ستر مرتبہ سے زیادہ استغفار اور توبہ کرتا ہوں اور ایک اور حدیث میں ہی کہ نبی علیہ السلام نے فرمایا اے لوگو

توبوا الى الله فان اتوب اليه في اليوم مائة مرة فانظروا يا اهل الانصاف ان كان النبي عليه السلام يستغفر و
اصدق کی قسم کہ تو بہ بیشک بہت بڑی نیکی ہے مگر صد ہزار توبہ کرنا بیکار ہے جب تک انصاف نہ ہو استغفار بیکار ہے

يتوب فقد غفر الله له ما تقدم من ذنبه يا راخو فالذي لم يظهر حالته انه غفر له كيف لا يتوب الى الله
توبہ کرتی ہیں یا جو ہر کے لئے توبہ کی تو کوئی نام نہ تھا۔ تو فرمائیے کہ جس چیز کی حالت کسی پر ظاہر نہ ہو اس پر کیا حال گزرے گا۔ اے بھائی

في كل وقت وليفعله ليجعل لسانه ابدا مستغفرا بالاستغفار وقال روى عن ابن عباس انه عليه السلام في كل
ہر وقت کیوں نہ کرے تاکہ عادتاً ہمیشہ اپنی زبان کو استغفار میں مشغول رکھے اور یہ بھی روایت ہے کہ ابن عباس سے کہ نبی علیہ السلام فی کل

المسوفون بالسوف من يقول اتوب وهو هالك لانه يسوف الامر على البقاء الذي ليس مفوضا اليه فعله لا يبقى
یہ لوگ کہ توبہ کرتے ہیں اور سوچ رہے ہیں کہ توبہ کریں گے اب توبہ کرتے ہیں کل توبہ کریں گے یہ ہلاک ہونے والے ہیں کیونکہ وہ بقاء پر بھروسہ کر رہے ہیں حالانکہ یہ بقاء کسی کو حاصل نہیں ہے پھر شاید کہ وہ کل

فان بقي فانه كما لا يقدر على ترك الذنب اليوم لا يقدر على تركه غدا لان عجزه عن الترك في الحال ليس الا
اور اگر کل بھی وہ صحیح سالم گناہ نہیں چھوڑ سکتا کیونکہ جو کسی کے اختیار میں نہیں کی کہ کل اختیار کر لے گا تو آج بھی ترک معصیت سے عاجز ہے۔ پھر غلبہ شہوت کے کوئی نہیں

لغلبة الشهوة عليه والشهوة لا تتناقص غدا بل تتضاعف وتتأكد بالاعتياد فليست الشهوة التي اقدر
اور شہوت زائل نہیں ہوتی بلکہ اعتیاد عادت کی وجہ سے زیادہ اور مضبوط ہو جاتی ہے۔ تو جس شہوت کو آدمی فی عادت کر کے

الانسان بالاعتياد كالتي اترك وكذا وعن هذا هلك المسوفون فانهم يظنون ان بين المتمالئين فرقا وما لا بد من
قوت بخشتی ہے وہ ایسی مضبوط نہیں ہوتی جیسی عادت بنی کی ایسی ہی ترک کرنے میں مشکل ہو گی کیونکہ شہوت کہ جس کو ہم قوی ہوتا ہی سمجھتے تھے

ان لا يدام متشابهة في كون ترك الشهوة شاقا فيها وليس مثال المسوف الا مثال من محتاج الى قلع شجرة فوراها
کہ دن بھر ایک ہی ہیئت ترک ضرورت ہمیشہ رہتی ہے۔ اور مشقت یعنی توبہ میں دیر کرنا یہ ایسا ہے کہ جیسے ضرورت درخت کو اکھاڑنے کی تھی سو اکھاڑ دیا

في بكرة لتنقطع اليه مشقة شديدة فيقول اخرها سنة ثم اعود اليها فاقلعها وامر المعلوم قطعا ان الشجر
تو جیسے چاہا کہ یہ مشقت شدید کی نہیں ہوگی۔ اور کہتا ہے کہ ایک سال بعد پھر آؤں گا اکھاڑ دوں گا اور یہ بات یقینی معلوم ہے کہ درخت

كلما يقيت في الارض ازداد رسوخها فلا حماقة في الدنيا اعظم من حماقة لانه عجز عن قلعها قبل ازدياد
جتنا زمین میں زیادہ رہے گا مضبوط اور زور ہوتا جائے گا اب دشوار ہوگا۔ اس سے بڑا احمق کوئی نہیں ہے کیونکہ اس بیوقوف کا اکھاڑنا نہیں ہو سکتا کہ اس سے خوشی نہیں ہوا

رسوخها ثم اخر انتظار القدرة على قلعها بعد ازدياد رسوخها اذا تحقق هذا فاذا دل المؤمن ان لا يفرح من التوبة
پھر یہ ایسی قوت کا منتظر ہے کہ جب خوب مضبوط ہو جائے گا اکھاڑ دے گا جب یہ بات ثابت ہو چکی تو مومن کو خوش ہونا کیسے درست فائدہ نہ ہے

في وقت من الاوقات حتى يأتيه الموت وهو تائب فان التوبة فرض على جميع المؤمنين باتفاق المسلمين لقوله تعالى
اتفاق کا کہ موت آدمی کو جب شخص تائب ہی ہو بیشک توبہ تمام مومنوں پر فرض ہی

وتوبوا الى الله جميعا ايها المؤمنون وقوله تعالى يا ايها الذين امنوا توبوا الى الله توبة نصوحا فانظر الى رحمت
سب مومنوں کی اتفاق سے اور یہ آیت کریمہ اور توبہ کرو اللہ کی آگے سب ملکر اے ایمان والو تو یہ کرو اللہ کی صاف توبہ کی امید ہے کہ تمہارا

وبرأفة على عباده كيف علم ان التوبة امر مرغوب فيه منهم وسماهم مؤمنين بعد ما نبههم بان ما هم من الكراهة في التوبة خطأ
اور مہربانی کی حال پر کہ دیکھو کہ اللہ تعالیٰ کو توبہ کتنی پسند ہے اور توبہ کرنے والوں کو مومن کہا حالانکہ وہ کرتے تھے اس سے ناپسند کرنا ہی خطا ہے

عسى ربكم ان يكفر عنكم سيئاتكم ويدخلكم جنات تجري من تحتها الانهار واخبرانه غفار لذنوبهم وقال و
شاید تمہارا رب اور تمہاری مسی تمہاری بخشیاں اور داخل کرے تمکو جنتوں میں جن کے نیچے نہریں بہتی ہیں اور خبر دیا کہ وہ بخشنے والا ہے گناہوں کا اور فرمایا اور

الذين اذا فعلوا فاحشة او ظلموا انفسهم ذكروا الله فاستغفروا لذنوبهم ومن يغفر الذنوب الا الله ولم يصروا
اور جب کہ کریں کسی کا گناہ یا برا کریں اپنی جان میں تو یاد کریں اللہ کو اور بخشش مانگیں اپنی گناہوں کی اور کون بخشتا ہے گناہ اللہ کے سوا اور اللہ کی اور نہ اڑ جائیں

علی احد اولم یعلموا۔ اولئک جزاؤہم مغفرۃ من ربہم وجنت تجری من تحتہا الانہر خلدین فیہا ونعم اجر
العملین ونص علی انہ یحبہم یقبل التوبۃ فقال ان اللہ یحب التوابین ویحب المتطہرین واشار الی التوبۃ بالبکاء
بالقلب علی ما فصل من الذنوب فی الداعی ونعم الدین یجزیان وترجم علی اول وثنی ثانیہما بالفعل والثانی ترک
المعصیۃ فی الحال والثالث العزم علی ان لا یعود الی مثلہا فی الاستقبال والرابعۃ ان یکون ذلک خوفا من اللہ تعالی
لا لامر آخر فان من ندم علی شرب الخمر لتغیر ریحہ او لزوال العقل او المال او لمرض لا یکون تائبا
شرعا وکان الندم من قال بلسانہ استغفر اللہ وقلبہ مصر علی المعصیۃ فاستغفارہ ذلک یحتاج الی استغفار
مقارنات بالندم لما روی عن علی انہ مر ای رجلا قال فرغ من صلاتہ قال انی استغفر اللہ وانوب الیہ ما فقال
علی یا ھذا ان سرعۃ اللسان بالاستغفار توبۃ الکذابین فہو یحتاج الی توبۃ وعن الحسن البصری انہ قال
استغفارنا یحتاج الی استغفار قال القرطبی ھذا قول فی زمانا ھذا فکیف فی زماننا الذی یری فیہ الانسان مکبا
علی الظلم حریصا علیہ لا ینقلع عنہ والسبحۃ فی یدہ یزعم انہ یستغفر منہ وذلک استہزاء منہ واستغفارہ استہزاء
انہ علیہ السلام قال المستغفر باللسان المصر علی الذنب کالمستہزی بربہ وانما التوبۃ ان یستغفر بلسانہ ویندی
بقلبہ ان لا یعود الی الذنب صادقا فاذا فعل ذلک یغفر اللہ لہ ذنبہ وان کان عظیما ابلیس ذنب اعظم من الکفر
وقد قال اللہ تعالی لنبیہ فی حق اھل الکفر قل للذین کفروا ان ینتہوا یغفر لہم ما قد سلف وقال ظاہر فیہ اولہ ومن المعاصر
وعن ابی ہریرۃ رضی اللہ عنہ قال قال رسول اللہ صلی اللہ علیہ وسلم واللہ انی لاستغفر اللہ واتوب الیہ فی الیوم
اکثر من سبعین مرۃ وفی روایۃ مائۃ مرۃ وعن ابن عمر رضی اللہ عنہما قال کنا نعد لرسول اللہ صلی اللہ علیہ وسلم فی
المجلس الواحد مائۃ مرۃ من قبل ان یقوم ربنا اغفر لی وتب علی انک انت التواب الرحیم وعن ابی ہریرۃ رضی اللہ عنہ
قال قال رسول اللہ صلی اللہ علیہ وسلم ان للہ ملکا ینادی کل لیلۃ ثلثۃ الخ

علی احد اولم یعلموا۔ اولئک جزاؤہم مغفرۃ من ربہم وجنت تجری من تحتہا الانہر خلدین فیہا ونعم اجر
العملین ونص علی انہ یحبہم یقبل التوبۃ فقال ان اللہ یحب التوابین ویحب المتطہرین واشار الی التوبۃ بالبکاء
بالقلب علی ما فصل من الذنوب فی الداعی ونعم الدین یجزیان وترجم علی اول وثنی ثانیہما بالفعل والثانی ترک
المعصیۃ فی الحال والثالث العزم علی ان لا یعود الی مثلہا فی الاستقبال والرابعۃ ان یکون ذلک خوفا من اللہ تعالی
لا لامر آخر فان من ندم علی شرب الخمر لتغیر ریحہ او لزوال العقل او المال او لمرض لا یکون تائبا
شرعا وکان الندم من قال بلسانہ استغفر اللہ وقلبہ مصر علی المعصیۃ فاستغفارہ ذلک یحتاج الی استغفار
مقارنات بالندم لما روی عن علی انہ مر ای رجلا قال فرغ من صلاتہ قال انی استغفر اللہ وانوب الیہ ما فقال
علی یا ھذا ان سرعۃ اللسان بالاستغفار توبۃ الکذابین فہو یحتاج الی توبۃ وعن الحسن البصری انہ قال
استغفارنا یحتاج الی استغفار قال القرطبی ھذا قول فی زمانا ھذا فکیف فی زماننا الذی یری فیہ الانسان مکبا
علی الظلم حریصا علیہ لا ینقلع عنہ والسبحۃ فی یدہ یزعم انہ یستغفر منہ وذلک استہزاء منہ واستغفارہ استہزاء
انہ علیہ السلام قال المستغفر باللسان المصر علی الذنب کالمستہزی بربہ وانما التوبۃ ان یستغفر بلسانہ ویندی
بقلبہ ان لا یعود الی الذنب صادقا فاذا فعل ذلک یغفر اللہ لہ ذنبہ وان کان عظیما ابلیس ذنب اعظم من الکفر
وقد قال اللہ تعالی لنبیہ فی حق اھل الکفر قل للذین کفروا ان ینتہوا یغفر لہم ما قد سلف وقال ظاہر فیہ اولہ ومن المعاصر
وعن ابی ہریرۃ رضی اللہ عنہ قال قال رسول اللہ صلی اللہ علیہ وسلم واللہ انی لاستغفر اللہ واتوب الیہ فی الیوم
اکثر من سبعین مرۃ وفی روایۃ مائۃ مرۃ وعن ابن عمر رضی اللہ عنہما قال کنا نعد لرسول اللہ صلی اللہ علیہ وسلم فی
المجلس الواحد مائۃ مرۃ من قبل ان یقوم ربنا اغفر لی وتب علی انک انت التواب الرحیم وعن ابی ہریرۃ رضی اللہ عنہ
قال قال رسول اللہ صلی اللہ علیہ وسلم ان للہ ملکا ینادی کل لیلۃ ثلثۃ الخ

علی فضل من الذنوب والتسب من السیات وعزم ان لا یعود الی مثلہ یقبل اللہ تعالی توبتہ ویتجاوز عن
کہی ہوئی بات اور کاموں سے باز آنے کا عزم ہو اور نیت کرے کہ ایسے کاموں پھر نہ کرونگا تو اللہ تعالی اس کی توبہ قبول کرتا ہے اور اس کی خطا ہو نسیہ درگذر فرماتا ہے
سیاتہ لکن ینبغی ان یعلم ان الذنب علی نوعین ذنب فیما بینک وبین اللہ تعالی وذنب فیما بینک وبین العباد
لیکن سمجھنی کی بات یہ ہے کہ گناہ کی تیسری اور دو قسم کی ہیں ایک گناہ تو تیسری یعنی حق اللہ سے اور ایک گناہ تیسری اور بندوں کے درمیان ہیں یعنی حق العباد ہے
فالذنب الذی بینک وبین اللہ تعالی یکفی فیہ الاستغفار باللسان والندم بالقلب والعزم علی ان لا یعود
پھر جو گناہ صرف حق اللہ ہی کا ہو تو اس پر صرف زبانی استغفار اور دل سے ندامت
فاذا فعل ذلک لا یبرح من مکانہ حتی یغفر لہ ذنبہ الا ان یکون شیئا من الفرائض فان الشرع لا یکتفی فیہ
جب یہ حال بنا لیا تو اپنی جگہ سے نہیں ہٹتا کہ اللہ اس کی توبہ کو معاف کر دیتا ہے ہاں اگر کوئی فریضہ ترک ہوا ہو
بمجرد التوبۃ بل اضاف الی ذلک فی البعض قضاء کالصلوۃ والصوم وغیرھما وفی البعض کفارۃ ایضا وکما حقوق
بلکہ اس توبہ کی بنا پر بعض کا قضا لگا کر بھی بعض کا کفارہ بھی لگا کر بھی اور بعض بغیر کفارہ بھی لگا کر بھی اور بعض حقوق
الادمیین فلابد من ایصالھا الی مستحقیھا فان لم یوجد ولا یلزم تصدق قیمتھا عنہم بنیۃ ان تکون ودیعۃ
العباد پس بندوں کا حقوق کا مالکوں کو یا مالکوں کے وارثوں تک پہنچانا ضروری ہے پھر اگر وہ لوگ نہ ملیں اگر تو مثلی اشیاء تھیں تو ان کی طرف سے
عند اللہ تعالی یوصلھا الی اصحابھا یوم القیمۃ فمن لم یجد السبیل الخروجہ عما علیہ من التبعات الاحسار
اس نیت سے خیرات کر دی کہ اللہ تعالی کی جہان قدرت ہے
سہی قیامت کے دن مالکوں کی حوالہ کر دی
فعلیہ ان یکثر من الاعمال الصالحۃ ویستغفر لنفسہ ولجمیع المؤمنین والمؤمنات فی اکثر الاوقات فانہ اذا فعل
پھر جو کوئی مدعی مظلمہ کی حقوق اداکر سکے تو کوئی روک نہ ہوگی تو اور سکو
یرجی من فضل اللہ تعالی ان یرضی خصماءہ یوم القیمۃ قیل لبعض العلماء ھل التائب من علامۃ یعرف بھا
اور اپنے ماں مظلومین کی جن میں کوتاہی ہوئی ہو استغفار کیا کرے بشک جب یہ عمل کریگا
قولہ اللہ تعالی کی فضل سے امید ہے کہ قیامت کے دن اسکی مدعیوں کو راضی کر دیا جائیگا کسی نے کہا کہ توبہ کی کوئی ایسی علامت ہے جس سے معلوم ہو
قبول توبتہ قال نعم علامتہ اربعۃ اشیاء الاول ان ینقطع عن اصحاب السوء والثانی ان یکون معرضا عن
کہ توبہ قبول ہوئی کہا ہاں اسکی چار علامتیں ہیں اول یہ کہ برے لوگوں سے میل جول جاتا رہے اور دوسری یہ کہ برے کاموں سے نفرت کرے
کل ذنب مقبلا علی الطاعۃ والثالث ان یذھب من قلبہ فرح الدنیا ویری حزن الاخرۃ دائما فی قلبہ والرابع
اور طاعات کی طرف متوجہ ہو اور تیسری یہ کہ دنیا کی دلچسپی دنیا کی محبت نہ رہے اور آخرت کا غم دل میں ہمیشہ بنا رہے اور چوتھی یہ
ان یری نفسہ فارغا عما عضم اللہ علیہ من امر الرزق ویکون مشغولا بما امرہ بہ فاذا وجد فیہ ھذہ العلامات
کہ اپنی حال کو ایسی چیزوں کی فکر میں نہ دیکھے جسکا اللہ تعالی نے ضمان لیا ہو جیسکا کھانا پینا وغیرہ ہے اور جن احکام الٰہی کی بجاآوری میں مشغول رہے اور ان میں یہ علامتیں ہو جو ذکر ہوئیں تو
یکرمہ اللہ تعالی باربع کرامات احدھا ان یخرجہ من الذنوب کما ولد ثانیا ان یحببہ والثالث ان یحببہ
تو اللہ کو اسے اللہ تعالی چار کرامتیں عنایت کرتا ہے ایک یہ کہ گناہوں سے ایسا صاف کر دیتا ہے گویا کبھی بھی گناہ نہیں کیا اور دوسری یہ کہ اللہ کو دوست رکھتا ہے تیسری یہ
بحفظہ من الشیطان ولا یسلط علیہ والرابع ان یؤمنہ من الخوف فیدل ان یخرج من الدنیا لانہ تعالی قال
کہ وہ شیطان سے محفوظ رکھتا ہے شیطان کو اس پر مسلط نہیں رہنے دیتا چوتھی یہ کہ خوف سے امان دیتا ہے یعنی موت کے وقت ایمان سے اٹھاتا ہے کیونکہ اللہ تعالی فرماتا ہے
تتنزل علیھم الملائکۃ الا تخافوا ولا تحزنوا وابشروا بالجنۃ التی کنتم توعدون ویجعل لہ علی الناس اربعۃ اشیاء
اوپر یہ اتر تی ہیں کہ تم نہ ڈرو اور نہ غم کھاؤ اور خوش ہو جنت سے جسکا تمکو وعدہ ہتا اور لوگوں پر اسکی ہیبت واجب ہو جاتی ہیں
اولھا ان یحبوہ لانہ تعالی قد احبہ والثانی ان یدعوا لہ بالثبات علی التوبۃ کان الثبات علی التوبۃ اشد من
اول یہ کہ لوگ اس سے محبت کیا کریں کیونکہ اللہ تعالی اس سے محبت کرتا ہے دوسری یہ کہ اسکی حق میں توبہ پر ثابت قدمی کی دعا کیا کریں کیونکہ توبہ پر قائم رہنا توبہ کرنے سے بڑھکر ہے

التوبۃ وان الشان یجالسوہ ویذاکروہ ویطالعونہ والا یعتبروہ بما سلف عن ذنوبہ لانہ تعالی قال حکایۃ

دشمن ہو جیسے یہ کہ اسکو ایسا مارے کہ وہ اسکو گرا دے اور اوندھا کر دے چنانچہ یہ حدیث پہلے گذر چکی ہے اور اسی کی طرف اشارہ ہے اللہ تعالیٰ حضرت یوسف

عن یوسف علیہ السلام لا تثریب علیکم الیوم قال الفقیہ ابواللیث وذلک ان المؤمن لیس من شانہ ان یقنط الناس

علیہ السلام کی طرف سے حکایت کرتا ہے کہ آج تمہارے اوپر کچھ الزام نہیں تم پر آج فقیہ ابواللیث کہتے ہیں یہ اسلئے ہے کہ مؤمن کی شان ہی نہیں ہے کہ لوگوں کو مایوس ہونے والا ہو

لا یتدبرہ کما یدل علیہ قولہ تعالی ذکروا بہ کم الکفرون والفسوق والعصیان فانہ تعالی قد اخبر انہ یحبب الی المؤمنین

اور عمدہ کیا کرتا جیسا کہ اسپر دلالت کرتا ہے اللہ تعالیٰ کا یہ فرمانا کہ اللہ نے محبوب بنا دیا ہے مؤمنوں کو اور مکروہ بنا دیا ہے

المعصیۃ فقد یقع المؤمن فیہا لاذکان ایمانہ حقیقیا لانسانیا الا فی حال الغفلۃ فاذا تاب عنہا لا یعیر ان یعتبر بہا قال

کہ گناہ کی طرف اور فسق کی طرف اور نافرمانی کی طرف اور مؤمن کو کفر سے اور گناہ سے اور نافرمانی سے کراہت دلا دی ہے تو مؤمن کو یہ چیزیں بری معلوم ہوتی ہیں اور یہ اسکے ایمان کے حقیقی ہونے کی دلیل ہے اور یہ اسکے انسان ہونے کی دلیل ہے مگر غفلت میں پھر جب اسکی آنکھ کھل جاتی ہے اور توبہ کر لیتا ہے تو پھر عبرت نہیں پکڑتا

رسول اللہ صلی اللہ علیہ وسلم الکیس من دان نفسہ وعمل لما بعد الموت والعاجز من اتبع نفسہ ہواہا وتمنی علی اللہ

رسول اللہ صلی اللہ علیہ وسلم نے فرمایا ہوشیار وہی ہے کہ اپنی جان کو ذلیل رکھے اور آخرت کی راحت کیلئے عمل کیا کرے اور عاجز وہی ہے کہ اپنی جان کو خواہشوں کے پیچھے لگا دے اور اللہ سے بھروسہ رکھے

ھذا الحدیث من جوامع الکلم یعرفہ من تامل ادبی تامل لان العاقل من غلب علی نفسہ وقہرھا وحاسبہا

غلبہ کرتا ہے یہ حدیث مصالح کی جامع حدیثوں میں سے شمار کیا جاتا ہے اس لئے کہ یہ عقلمند وہی ہے کہ نفس پر غالب رکھے اور حساب لیتا رہے

ونظر عاقبتہا فان وجدھا عملت خیرا حمد اللہ تعالی وسعی فی الازدیاد فیہ وان وجدھا عملت شرا استغفر

اپنے نفس کا اور غور کرتا رہے اسکے انجام پر پھر اگر دیکھے کہ نفس نے نیک عمل کیا ہے تو اللہ کا شکر کرے اور زیادہ کوشش کرے اور اگر دیکھے کہ برا کام کیا ہے تو توبہ اور استغفار کرے

التوبۃ والاستغفار واصلاح الحال والتوجہ الی الطاعات المنجیۃ عن العقاب فی العصات والموصلۃ الی الدرجات

اور حال کو درست بنا دے طاعات کی طرف متوجہ ہو جو چیزیں کہ عذاب سے نجات دیں

بعد المہلات والعاجز من غلبت علیہ نفسہ وصارت بالعہا واعطاھا ما اراد ت من المحرمات والمنہیات

اور جو توبہ کو ہی ہمیشہ ٹالتا رہے اگر اور اسکو اپنا تابع کر لیتا ہے اور جو چاہتی ہے وہی محرمات اور منہیات میں سے اور اسکو دیدیتا ہے

وتمنی علی اللہ ان یغفر لہ ویدخل الجنۃ من غیر التوبۃ والاستغفار واصلاح الحال وھذا ھو الغرور الاکبر وعلی

اور اسی پر بھروسہ کرتا رہے کہ خدا بخشدیگا اور ابھی توبہ اور استغفار اور یہ بھی خود ہی کھلا ہوا دھوکہ ہے

ماذکرہ الامام الغزالی فی الاحیاء ھو سلوک النفس الی ما یرافق الھوی ویمیل الیہ الطبع عن شبہۃ وخدعۃ من

امام غزالی نے احیاء العلوم میں ذکر کیا ہے نفس کا طبیعان اسکو ایسی راہ پر لے جاتا ہے جو خواہشوں کی طبع کا میلان ہے بسبب دھوکہ اور فریب کے اور کسی

الشیطن فمن اعتقد انہ علی خیر مافی العاجل وفی الاجل عن شبہۃ فاسدۃ فہو مغرور وأکثر الناس یظنون فی

شیطان کے سو جو شخص اپنی حالت کو بالفعل یا آخر کار شبہ فاسد کی راہ سے بہتر سمجھتا ہے پس وہ دھوکہ میں گرفتار ہے اور اکثر لوگ اپنی دین اپنی حال کو

انفسہم خیرا مم کو ن ہم محظوظین اثنین فھم اذن مغرورون وان اختلفت اصناف غرورھم وتفاوتت درجاتھم حتی

بہتر سمجھتے ہیں پس جو حظ اور لطف اٹھا رہے ہیں اب وہ دھوکہ میں ہیں اگرچہ جہات اور طریقے دھوکے کی مختلف اور ادنیٰ درجے کی فریب خوردہ ہونے میں یہاں تک

کان غرور بعضہم اظہر واکثر من بعض فمنہم من غرتہم الحیوۃ الدنیا ومنہم من غرہم باللہ الغرور اما الذین غرتہم

کہ ہر ایک کا دھوکہ ایک سے ظاہر تر اور زیادہ ہے بڑھتے ہوئے ہر ایک بعضوں کا دھوکہ بعضوں سے بڑھا ہوا ہے اور بعضے احمد کی ساتھ دھوکہ میں ہیں پھر ہر جو شخص دھوکہ کی

الحیوۃ الدنیا فھم الذین قالوا لنفقن خیر من النسیئۃ والدنیا نقد والاخرۃ نسیئۃ فاذن الدنیا خیر لنا الذین ھم من ایثارھا

زندگی کی دھوکہ میں ہیں سو وہی شخص ہیں جنکو کہتے ہیں نقد اور ادھار سے بہتر ہے اور دنیا نقد ہے اور آخرت ادھار ہے پس دنیا کا اختیار کرنا ضرور

وھذا القیاس فاسد ایشبہ قیاس ابلیس حیث قال لم اکن لاسجد لبشر خلقتہ من صلصال من حمإ مسنون

اور یہ استدلال فاسد ہے جیسا قیاس ابلیس کا قیاس ہے کہ اس نے کہا تھا میں آدم علیہ السلام کی جن میں کی وجہ سے اس سے بہتر ہوں تجھ کو تو نے مٹی سے

بگھ سی

وخلقته من طين وأما هؤلاء الاشارة بقوله تعالى للذين اشتروا الحيوة الدنيا بالاخرة فلا يخفف عنهم العذاب
اور اسکو بنایا خاک سی اور یہی طرف اشارہ ہی اس آیت میں جنہوں نے مول لی خرید کی دنیا کی زندگی کے آخرت دیکر سو نہ ہلکا ہوگا ان پر عذاب

ولا هم ينصرون وعلامة هذا الغرور اما التصديق بمجرد الايمان والتصديق بالبرهان اما التصديق بمجرد الايمان
اور نہ کوئی مدد پہنچے گی انکو اور علامت اس دہوکہ کی عوام کا یا تصدیق نری ایمانی سی ہی یا تصدیق برہانی سی پہر نری تصدیق ایمان کی

فهو ان يصدق الآيات الواقعة في القرآن من جملتها قوله تعالى ما عندكم ينفد وما عند الله باق وقوله تعالى
تو یہہ ہی کہ آیات کی جو کہ قرآن میں آئی ہیں تصدیق کرے جنمیں سی ایک یہہ آیت ہی جو کچھ تمہارے پاس ہی سو جاتا رہیگا اور جو اللہ کے پاس ہی سو رہتا ہی اور ایک یہہ آیت

وللآخرة خير وابقى وقوله تعالى وما الحيوة الدنيا الا متاع الغرور فانه عليه السلام قد اخبر بان الخلق
اور آخرت بہتر ہی اور رہنے والا اور یہہ آیت اور دنیا کا جینا نہیں ہی جنس دغا کی بیشک یہ علیہ السلام نے بہت کھلا کر انکی خبر دیدی ہی

من الكفار فصدقوه وامنوا به ولم يطالبوه بالبرهان وهذا ايمان يخرج العامة من الغرور وأما التصديق
پس انہوں نے سچا جانا اور اسپر ایمان لائی اور کوئی برہان آپ سی طلب نکی یہہ طریقہ ایمان کی کہ عوام کو سی نکل جاتی ہیں اور تصدیق برہانی

بالبرهان فهو ان يعرف وجه فساد هذا القياس الذي نظمه ابليس في قلبه فان كل مغرور فغروره سبب و
یہہ ہی کہ اس قیاس کی فساد کو معلوم کرے جو کہ ابلیس نے اپنی دل میں مرتب کیا تہا کیونکہ جو شخص دہوکہ میں آتا ہی تو اسکا کوئی سبب ہوتا ہی اور

ذلك السبب هو دليله وكل دليل نوع قياس يقع في القلب ويورث السكون اليه وان كان صاحبه لا يبلغ به
وہ سبب یا اسکی دلیل ہوتی ہی اور ہر دلیل ایک طرح کا قیاس ہوتا ہی جو دل پر بیٹہ کر دل کو تسکین دیتا ہی اگرچہ قیاس والی کو اسکی خبر نہو

ولا يقدر على نظمه بالفاظ العلماء فالقياس الذي نظمه الشيطان في قلب المغرور هو كما صاغ احدهما
اور نہ قاعدے اسکو ادا کر سکتے ہوں کہ علماء کی طریقہ عبارت مرتب کرتی ہیں تو وہ قیاس جو شیطان نے دل میں ہوتی کی دل میں مرتب کیا تہا وہ اصل میں کہ ایک نے یہہ

الدنيا نقد والآخرة نسيئة وهذا صحيح والثاني النقد خير من النسيئة وهذا محل التلبيس فان ابليس لا يمكنه ذلك مطلقا
کہ دنیا نقد ہی اور آخرت ادہار ہی یہہ تو صحیح ہی اور دوسرا یہہ کہ نقد بہتر ہوتا ہی اور ادہار سی بہتر ہوتا ہی یہہ جگہ دہوکہ کی ہی کیونکہ یوں نہیں ہی

بل اذا كان النقد مثل النسيئة في المقدار والمقتضى فهو خير منها وأما اذا كان اقل من النسيئة فالنسيئة خير منه
بلکہ نقد اور ادہار دونو اگر مقدار اور مقتضے میں برابر ہوں تو نقد بہتر ہی اور اگر نقد مقدار میں اور ادہار سی کمتر ہو تو یہہ نقد اور ادہار بہتر ہوتا ہی

فان هذا المغرور يبدل في تجارته درهما نقدا لما خذ عشرة نسيئة ولا يقول النقد خير من النسيئة ولكنه اذا
کیونکہ یہہ مغرور یہ نہیں جانتا کہ دین تجارت میں ایک روپیہ نقد ضرور کئی روپے ادہار سی بہتر ہی اور یہ نہیں کہتا کہ نقد بہتر ہی اور ادہار سی اور اگر

حاسبه الطبيب على افلاسه ولذائذ الاطعمة يترك ذلك في الحال خوفا على المرض في الاستقبال والتجار كلهم
طبیب میری اور لذیذ کہانوں کی مضرت کو خوف کا بدل خوفناک بیمار پڑنے کی اور تاجر تجارت پیشہ

يعلمون ان البحار يختارون عشرا قي الاسفار في الحال لاجل الربح والراحة واللذة في الاستقبال فاذا كانت العشرة في
یہ کہ بیوپاری دریا کا سفر اور سفر کی مشقتیں بالفعل کو اختیار کرتے ہیں تہوڑے کی منفعت اور آرام حالت کے واسطے یہہ جملہ کی مثال ہی

الاستقبال خيرا من الواحد في الحال وكذا اذا كان الربح والراحة واللذة في الاستقبال خيرا من الالم والمشقة في
حال کی ایک سی اور ایسی ہی تہوڑہ کی منفعت اور راحت اور لذت حال کی الم اور مشقت سی بہتر ہوتی تو

الحال فنفس لذة الدنيا وراحتها من حيث مدتها بالنسبة الى مدة الاخرة فان اقصى عمر الانسان مائة سنة
پس دنیا کی لذت اور راحت کو باعتبار دنیا کی مدت کی آخرت کی مدت کا نسبت قیاس کرلی کیونکہ انسان کی بڑی سی بڑی عمر سو برس کی ہوتی ہی

فلما يتجاوز عنها وهو ليس عشر عشير من جزء من الفجزء من مدة الاخرة فكانه ترك واحدا الى الف الف
اسی سے بہت کم ہیں یا تاہم سو یہہ سنوات حصہ ہیں ہزار دین حصہ میں کا آخرت کی مدت میں سی گویا اسی ایک کو

بل اياخذ مالا نهاية له هذا من حيث المدة واما من حيث النوع فلذات الدنيا مكدرة مشوبة بانواع الآلام
جسمانی ہیں ثابت کی ہے اور باعتبار نوع کے بھی
میرے نزدیک ان تین طرح کی تلذذات میں سے کوئی قسم بھی
صورتاً کی تلذذات میں طرح طرح کی تلخیاں مکدر اور مخلوط ہیں
والشدائد بل لذات الآخرة صافية خيرة مكدرة فاذن يظهر غلطه في قوله التفكر خير من النسئة وعند ذلك
اور آخرت کی لذتیں صاف اور مصفا اب اس کی غلطی صاف ظاہر ہو رہی ہے کہ فکر بہتر ہوتا ہے اور بادر صوت
يرجح الشيطان الى قياس آخر وهو ان اليقين خير من الشك والدنيا يقين والآخرة شك فلا يترك اليقين وهذا
شیطان ایک اور قیاس مستقیم کرتا ہے اور وہ یہ ہے کہ یقین بہتر ہوتا ہے شک سے اور دنیا تو یقینی ہے اور آخرت میں شک ہے ہم یقینی کو نہ چھوڑیں گے شک لیکن اس کا تدارک اور یہ
القياس الكر فساد امن الاول لكون كل من اصليه باطلا لان كون اليقين خيرا ليس الا اذا كان مثله لا مطلقا
قیاس پہلے قیاس سے بھی خراب تر ہے کیونکہ اس کی دونوں اصل غلط ہیں کیونکہ یقین جس پر بہتر ہوتا ہے کہ شک کی مثل ہو ورنہ کچھ کلیہ نہیں ہے
الا ترى ان الساجر في غبه حل يقين وفي حصول ربحه شك ولكن المريض يشرب الدواء البشيع الكريه وهو في
کیا تو نہیں دیکھتا کہ سوداگر اپنی مشقت کو یقینی جانتا ہے اور فائدہ ہونے میں شک رکھتا ہے اور بیمار کڑوی بدمزہ دوا پیتا ہے حالانکہ دوا کی تو یقینی ہے
مرارة الدواء على يقين وفي حصول الشفاء على شك لكن يقبل الم مرارة الدواء قليل بالنسبة الى الم استدامة المرض الدائم
مگر شفا ہونے میں شک ہے پر وہ یہ کہتا ہے کہ الم کڑواہٹ دوا کا بہ نسبت الم دائمہ مرض کی کم تر ہے جس میں
الى الهلاك فمن كان على شك في امر الآخرة يجب عليه ان يقبل الصبر في ايام قلائل وهو منتهى الامر قليل بالنسبة
مرجانے تک یقین ہو جبکہ آخرت کی بابت میں شک ہو تو اس پر یہ تصور واجب ہے کہ صبر کرنا چند روز کا یعنی آخر حیات تک بہ نسبت
الى ما يفقد بالموت من امر الآخرة فان كان ما يقال فيه لكن بانه ما يفوتني الا التنعم ايام حياتي وقد كنت في العدم من الازل
اپنی سمجھا ہوا یعنی آخرت کے کہ اگر ہو بھی کیونکہ مشہور ہی اگر ہو تو کیا حاصل جو میں نے ہمیشہ عیش و نشاط کی کیا ہاتھ لگا ہے بلکہ میں ازل سے
الى الآن واحسب اني بعثت في العدم ولم استبعد ان كان ما يقال فيه صدقا ابقى في النار دهرا طويلا دهرا مما
اب تک عدم میں تھا سو یوں سمجھ لیتا معدوم ہی ہوں ہمیشہ سمجھا ہوں اور اگر یہ بات صحیح ہو کہ میں زمانہ دراز تک آگ میں جلوں گا اس بعید کی طاقت
لا يطاق به وكيف لك قال على بعض المحدثين المنكرين للآخرة ان كان ما قلته حقا تخلصتم وتخلصنا وان كان
پھر کہ نہیں ہے اس بعید کی طاقت ہی نہیں ہے بلکہ ایسا ہی ہوگا جیسا بعض بے سند محدثین نے جو آخرت کا منکر تھا جواب میں یہ کہا تھا جو تو کہتا ہے اگر کچھ ہوا تو ہم بھی بچ جائیں گے اور اگر
ما قلنا حقا تخلصنا وهلكتم وليس هذا القول منه على شك في الآخرة بل كلم المحدث على قدر عقله ودين له
ہمارا قول صحیح ہوا تو ہم بچ جائیں گے اور تم ہلاک ہو گئے اور یہ قول اس کا آخرت میں کچھ شک کی وجہ سے نہ تھا بلکہ محدث نے اسی کے عقل کی موافق کلام کیا اور اس کو ظاہر کر دیا
انه وان لم يكن متيقنا فهو مغرور واما الاصل الثاني الذي هو ان الآخرة شك فهو باطل ايضا لان ذلك يتقين
کیونکہ اس کا مذہب ہی یقینی نہ تھا تو وہ دھوکہ میں ہی اور اس قیاس کی دوسری اصل یعنی آخرت مشکوک ہی یہ بھی باطل ہی اس لئے کہ مومن کا تو ذوق
عند المؤمن واما نحن فيدفع غرور الشيطان لانه اذا ترك اوامر الله تعالى وضيع الاعمال الصالحة كالصلوة المعاصي
یقینی بات ہے اور یہ دفع کرتا ہے شیطان کی فریب کو جو فکر کرتا ہے اور ترک کرتا ہے کام حسنہ کے احکام الٰہی کو ترک کرنا اور اعمال صالحہ کو ضائع کرنا اور معاصی
والمنكرات يكون مشاركا للكفار في هذا الغرور لانه وان كان معترفا بكون الآخرة خيرا من الدنيا لكنه لما
اور منکرات میں مبتلا ہونا تو اس دھوکہ میں کفار کا شریک ہو گیا اس لئے کہ اگرچہ آخرت کو دنیا سے بہتر جانتا ہے اور اقرار کرتا ہے پر دنیا کی طرف اطمینان کر کے
الى الدنيا واثرها على الآخرة واستحقر ان يكون من اهل النار كالكفار لان امره يكون اخف لان اصل ايمانه
دنیا کو آخرت پر پسند کر لیا اور اس نے اور اس طرح کہ کفار کی طرح غافل ہو بیٹھا لیکن اس کا حال بہ نسبت کفار کے ضعیف تر ہے کیونکہ اصل ایمان
ينجيه من العذاب الابدي ويخرجه من النار وبعد حين وهذا هو فائدة محمد في الايمان وحده واما
ابدی عذاب سے بچا کر دوزخ میں سے نکال دیگا اگرچہ کچھ مدت کے بعد انتاج فائدہ نرے ایمان کا یہی ہے اور بس

القرآن بالمقصود فلا یکفی له مجرد الایمان وحده بل لابد من ضم العمل الصالح الیه کما یدل علیه آیات القرآن
حاصل یہ کہ مدار مقصود
سو سمجھنا چاہئے ایمان کا بھی یہی
بلکہ ایمان جب عمل صالح ہی چاہئے
جیسا کہ قرآن کی آیات سے معلوم ہوتا ہے

من جملتها قوله تعالى فَلَنُحْيِيَنَّهُ حَيٰوةً طَيِّبَةً وَلَنَجْزِيَنَّهُمْ اَجْرَهُمْ بِاَحْسَنِ مَا كَانُوْا يَعْمَلُوْنَ وقوله تعالى اِنَّ رَحْمَتَ اللّٰهِ قَرِيْبٌ
اور جنمیں سے ایک یہ آیت ہے اور یہ آیت بھی اور یہ آیت بھی
وقوله تعالى وَالْعَصْرِ اِنَّ الْاِنْسَانَ لَفِيْ خُسْرٍ اِلَّا الَّذِيْنَ اٰمَنُوْا وَعَمِلُوا الصّٰلِحٰتِ فوصل المغفرة في كتاب الله تعالى منوط
اور یہ آیت قسم ہے زمانہ کی کہ آدمی سراسر نقصان پر ہے مگر جو یقین لائے اور کئے ہیں کام اچھے پس کے لئے ہے بخشش اور وعدہ ایمان

بالايمان والعمل الصالح جميعا لا بالايمان وحده فمن لقي الانسان ان الاخرة خير وابقى ثم ترك العمل واشتغل للعاصي
اور عمل صالح دونوں پر موقوف ہے
نری ایمان پر نہیں پر جو سنی اپنی سے اقرار کیا کہ آخرت بہتر اور بنی والی ہے پھر عمل چھوڑ کر کے معاصی میں مشغول ہوا

فهو من المغرورين بالدنيا والمسرورين بها والمحبين لها والكارهين للموت خيفة فوات لذاتها الخفيفة فوات لذات
وہ دنیا کے دھوکہ میں آکر اسی پر خوش ہوا بیٹھا ہے اور اسکی محبت میں موت سے ڈرتا ہے میدان دنیا کی لذت فوت ہو جاوے
یہ خوش نہیں ہے کہ آخرت کی لذت

الاخرة وحصولي عقابها فهؤلاء هم الذين غرتهم الحيوة الدنيا وهم عن الاخرة هم غفلون والذين هم عن اٰيٰتنا هم غفلون
فوت ہو کر عذاب ہوتی ملی
سو یہ لوگ ہیں جنکو دھوکہ دیا دنیا کی زندگی نے اور وہ آخرت سے بالکل بے خبر ہیں اور جو لوگ ہماری آیتوں سے غافل ہیں

فهم الذين يهملون الاعمال الصالحة ويشتغلون بالمنكرات ويقولون ان الله كريم رحيم نرجو رحمته ونخاف نقمته وهذا
وہ وہی لوگ ہیں جو اعمال صالحہ میں سستی کرتے ہیں اور منکرات میں مشغول رہتے ہیں پھر کہتے ہیں کہ اللہ کریم اور رحیم ہے ہم کو اسکی رحمت اور مغفرت کی امید ہے یہ

الكلام وان كان صحيحا في نفسه مقبولا في القلب الا ان الشيطان لا يغوي الانسان الا بكلام مقبول الظاهر
بات اگرچہ حقیقت میں بات ہی
دل مانتے ہیں
پر انسان کو شیطان ایسی ہی بات سے بہکاتا ہے
جو ظاہر میں مقبول ہو

هو دالباطن ولو احس ظاهر فلما نخرعت به القلوب لكن النبي عليه السلام كشف عن ذلك بقوله الكيس
اور باطن میں مردود اور اگرچہ ظاہر میں اچھا ہو تو بھی
پھر جب یہ بات دل پر اثر کر چکی تو لیکن نبی علیہ السلام نے اسکو ظاہر کر دیا
یہ فرمایا کہ ہوشیار

من دان نفسه وعمل لما بعد الموت والعاجز من اتبع نفسه هواها وتمنى على الله وهذا التمني هو الغرور الذي غر
وہ ہے جو اپنی آپ کو محقر سمجھے اور آخرت کی تیاری کرے اور عاجز وہ ہے کہ ہوا و ہوس کی پیروی کرے اور اللہ سے امید رکھے
یہ آرزو دیکھا جائے تو دھوکہ ہی ہے جسکا شیطان نے
الشيطان اسمه وسماه رجاء حتى خدع به كثيرا من الناس وقد نشر الله الرجاء بقوله الذين اٰمنوا وهاجروا
رجا نام رکھا ہے یہاں تک کہ بہت لوگوں کو اس فریب میں لے لیا ہے
اور جہاں کئی شرح قصہ تعالی نے اس آیت میں آپ کر دیا ہے جو لوگ ایمان لائے اور ہجرت کی

وجاهدوا في سبيل الله اولئك يرجون رحمت الله وقيل المحسن قوم يقولون ارجو الله ويضيعون العمل فقال
اور لڑی اللہ کی راہ میں
وہ امید وار ہیں اللہ کی رحمت کے
کہتے ہیں محسن کہا ایک لوگ ہیں کہتے ہیں اللہ سے ہم کو امید ہے اور عمل ضائع کرتے ہیں محسن کہا ہے

هيهات هيهات تالله مانيهم يترددون فيها من لم يحاشما طلبه ومن خاف شيئا هرب منه ولما لا ينبت في النار
افسوس افسوس یہ لوگ دونوں میں پھرتے ہیں نہ تو خوف کرتے ہیں جو شخص کسی کی آرزو کرتا ہے تو اسکو طلب کرتا ہے اور جو کسی سے ڈرتا ہے تو اس سے بھاگتا ہے اور جو بیج نہیں اگتا

زرع الا بالحراثة كذلك لا يحصل في الاخرة اجر وثواب الا بالايمان والعمل وكما كان معتوها من رجا والولد ولم يبذر
کھیتی بوئے بونی نہیں اگتی اسی طرح آخرت میں اجر اور ثواب بغیر ایمان اور عمل کے نہیں ملتا
اور جیسی نادانی ہے اس شخص کی امید رکھنا ہے جو شخص بغیر محنت کے آرزو کرے اور تخم نہ بوئے

وتكبر ولم يجامع او جامع ولم ينزل لكن لذلك يكون معتوها من رجا رحمة الله تعالى ولم يؤمن او امن ولم يعمل
یا نکاح نہ کرے پر صحبت نہ کرے یا جامع ہو کر ہی منزل نہ ہو اسی نادانی کو جانے جو شخص رحمت اللہ کی امید رکھے
اور ایمان نہ لاوے یا ایمان لاوے پر عمل صالح

الصالحات او عمل الصالحات ولم يترك السيئات وكما ان من نكح وجامع وانزل ينبغي له ان يرجو حصول الولد
نہ کرے یا عمل صالح نہ کرے
پر برائیاں نہ چھوڑے
اور جیسی جو شخص نکاح کرکے صحبت کرے اور منزل ہووے تو اولاد کا امید وار ہونا چاہئے

وان یخاف عدم حصوله کان ذلك ان من لم یعمل الصالحات وترك السیات ینبغی له ان یرجو حصول
اور اوہ خوف کرتا ہے حصول کا کہ ایسا ہی جو شخص نہ کرے نیکیاں چھوڑ دیوے قواسکو چاہیئے کہ اجر ثواب کا
الاجر والثواب وان یخاف عدم حصوله فالواجب علی المرء ان یتوب عن السیات ویدوم علی الطاعات
اور ثواب کا اور خوف کرے نہ ملنے کا تو پس مؤمن پر یہ واجب ہے کہ بدیوں سے توبہ کرے اور ہمیشہ طاعات کرتا رہے
متوقع هو ذا
ثم یکون بین الخوف والرجاء ولا یقنط من رحمة الله تعالی ولا یأمن من عذاب الله تعالی فان المتمنك فی الطاعات
پھر خوف اور رجا دونو کرے اور اللہ کی رحمت سے ناامید نہ ہو اور عذاب الٰہی سے بےخوف نہ ہو بیشک جو شخص گناہوں میں مبتلا ہے
قد یخطر له التوبة فیقول له الشیطان انی یقبل توبتك مع ارتكابك امثال تلك الذنوب فیجب عند
وہی دل میں کبھی توبہ کا خیال آتا ہے پر اوسکو شیطان لعین کہتا ہے تیری توبہ کب قبول ہوتی ہے تو ایسی ایسی گناہوں میں گرفتار ہے پس ایسی حالت میں واجب ہے
ذلك قمع الشیطان بالرجاء ویقول ان الله كریم رحیم یغفر ذنوب التائبین لانه تعالی قال وانی لغفار لمن
کہ نا امید کو دفع کرے امید وار ہونا چاہیئے اور کہے کہ بیشک اللہ کریم اور رحیم ہے توبہ کرنیوالوں کی گناہ معاف کرتا ہے اسلئے کہ اللہ تعالیٰ فرماتا ہے میں بخشنے والا ہوں جو
تاب وعند قبول التوبة وقال وهو الذی یقبل التوبة عن عباده فان التوبة طاعة تكفر الذنوب كلها
توبہ کرے اور توبہ قبول کرنیکا وعدہ کیا فرمایا اور وہ ہی ہے جو قبول کرتا ہے توبہ اپنی بندوں سے بیشک توبہ ایسی عبادت ہے کہ گناہ صغیرہ ہوں یا کبیرہ سب معاف
صغیرها وكبیرها حتی الكفر بخلاف سائر الطاعات فانها لا تكفر الا الصغائر فمن توقع المغفرة مع التوبة فهو
دیتی ہے یہاں تک کہ کفر کو بخلاف تمام اور عبادات کے سوا دو عبادات صرف گناہ صغیرہ کو اتارتی ہیں پس جو شخص توبہ کر کے بخشش کا امیدوار ہووے تو وہ
راج وبترقع المغفرة مع الاصرار فهو مغرور وكل توقع یورث التوبة والتشمر علی العبادة فهو رجاء وكل توقع
ناچیز ہی اور گناہ پر اڑا رہے اور بخشش کی توقع کرے تو وہ مغرور ہے جس توقع میں توبہ اور عبادت کا شوق حاصل ہووے وہ ہی رجا ہے اور جس توقع میں
یوجب الفتور فی العبادة والركون الی البطالة فهو غرور فان من خطر له ان یترك الذنوب ویشتغل بالعبادة
عبادت میں قصور اور بیہودگی کی طرف رغبت آوے تو وہی خطرہ ہے کیونکہ جسکی یہ خیال ہووے کہ گناہوں کو چھوڑ کر عبادت کرونگا
یقول الشیطان له مالك تؤذی نفسك وتعذبها والله رب كریم غفور رحیم فیغریك ذلك عن التوبة والعبادة
تو شیطان لعین کہتا ہے تو اپنے کو کیوں ایذا دیتا ہے اللہ تعالیٰ کو تکلیف اور عذاب دینا کیا ہے تیرا پروردگار کریم اور غفور اور رحیم ہے اسلئے فریب دیتا ہے اور عبادت سے باز رہنا چاہتا ہے
فهذا غرور وعند ذلك یجب علی العبد ان یستعمل الخوف ویخوف نفسه بغضب الله تعالی وعظیم عقابه
سو یہ ہی خوبی ہے اسکی کہ ایسے وقت میں ضروری ہے کہ آدمی خوف کرے اور اپنی نفس کو غضب الٰہی اور اوسکی بڑی عذاب سے ڈراوے اور کہے یہ سمجھاوے
ویقول لها ان الله تعالی كما كان غافرا لذنوب وقابل التوبة فهو شدید العقاب ایضا وانه مع كونه كریما
کہ اللہ تعالیٰ جیسے گناہ معاف اور توبہ قبول کرتا ہے پس وہ عذاب بھی بہت بڑا کرتا ہے اور کریم اور حلیم ہو کر
رحیما حلال الكفار فی النار ابدا كما ورد معان كفرهم لا یضره بل یسلط العذاب والحزن والاعراض والعلل والفقر
کفار کو دوزخ میں قدیم کی نیڑال کہا ہے باوجودیکہ اوسکی کفر سے اوسکا کچھ ضرر نہیں اوسکی تندرستی بندوں پر عذاب محنت اور رنج اور بیماری اور فقیری
والجوع علی عباده فی الدنیا مع كونه كریما رحیما قادرا علی انزاله فاعلم ان كان مستقیما فی عبادة الله كیف یغتر به
اور بھوکہ تنگیاں کرتا ہے حالانکہ کریم اور رحیم ہی قدرت والا ہے نازل کرنیکی پر جسکا سیدھا بندوں کی حالت میں ہے غور تو آدمی کب فریفتہ
العبد ولا یخافه وقد خوفه عقابه ورجاء اكثر الخلق فی هذا الزمان هو سلب فتورهم عن العمل واقبالهم علی اللذات
ہوکر اپنی کو کیوں خوف اور ڈر میں نہ رکھے اور بیشک اپنی عقاب سے ڈراتا ہے اور اوس نے مانگنے والوں کو اور بخشا ہے کہ بھی بن دست دنیا پر متوجہ
واعراضهم عن طاعة الله تعالی واهلهم للسعی للاخرة وهم لا یعلمون انه غرور ولیس برجاء وقد اخبر النبی علیه السلام
طاعت الٰہی سے پھر جانا اور آخرت کی سعی میں جہت کو ضعیف کرنا یہ نہیں جسکو کہ یہ شیطانی فریب ہو کر ہی رجا نہیں ہے اور پیغمبر علیہ السلام خبر دی

ان العزیز سیغلب علی اخرھذہ الامۃ قال الامام الغزالی قد کان ما اخبر بہ النبی علیہ السلام فان الناس فی الزمان
یعنی ہیں کہ ہمارے اکثر علماء میں ایسا فساد زمانہ میں ہوگا جیسا کہ نبی علیہ السلام نے جو خبر دی تھی وہ ہو گئی
الاول کانوا یواظبون علی الطاعات والعبادات ویبالغون فی الاحتراز عن الشبہات والشہوات ومع ذالک کانوا
پہلا طاعت اور عبادت میں مشغول رہتے تھے اور شبہات اور شہوات سے محترز بھی تھے اور پھر بھی اپنی حال پر
یخافون علی انفسہم ویبکون فی الخلوات وآما الآن فتری الخلق آمنین فرحین غیر خائفین مع اصرارہم علی
ڈرتے رہتے تھے اور تنہائی میں روتا کرتے تھے اور اب اس زمانہ میں دیکھتا ہوں کہ خلقت امن کی اور خوش وخرم ہے خوف وہراس معاصی پر پڑی ہوئی
المعاصی وانہماکہم فی الدنیا واعراضہم عن طاعۃ اللہ تعالی ویزعمون انہم یرجون اللہ تعالی ویفضلہ و
اور غافلین کیسے ہوئی طاعت الٰہی سے اور کہتے ہیں کہ ہم اللہ کی کرم اور فضل پر بڑا بھروسہ رکھتے ہیں اور کرم
رحمانہ لعفوہ ومغفرتہ ویقولون ان نعمتہ واسعۃ ورحمتہ شاملۃ وابن معاصی العباد فی بحار مغفرتہ ورحمتہ یغرقون
جگہ ذرہ بخشش کی امید ہی اور کہتے ہیں کہ اللہ کی نعمت بڑی وسیع ہے اور بندوں کی معاصی کو اللہ کی دریائے مغفرت میں کیا اصل ہی اور اس قسم کی
تمنیہم واغترارہم برجاء رحمتہ ویقولون ان الرجاء مقام محمود فی الدین فکانہم یزعمون انہم عرفوا من کرم اللہ تعالی و
اور فریب کا نام رجا رکھا ہے بھروسا ہی اور کہتے ہیں کہ رجا بہت مقام ہی سو گویا یہ کہتے ہیں کہ ہم اللہ کا کرم اور فضل
فضلہ مالم یعرفہ الانبیاء والصحابۃ والسلف الصالح المجلس الثامن والستون فی بیان فضیلۃ التقوی
انبیا جانتے ہیں کہ انبیاء اور صحابہ اور صلحاء جیسا کہ نہیں جانتے تھے المجلس الثامن والستون تقوی اور حسن خلق کی فضیلت میں اور بیان اس کی حقیقت کا
قال رسول اللہ صلی اللہ علیہ وسلم اتدرون ما اکثر ما یدخل الناس الجنۃ تقوی اللہ وحسن الخلق وھذا الحدیث
رسول اللہ صلی اللہ علیہ وسلم نے فرمایا تم جانتے ہو کیا چیز ہی جو جنت میں لوگوں کو زیادہ پہونچاوے گی پرہیزگاری اور عادت نیک یہ حدیث
من حسان المصابیح رواہ ابوھریرۃ ومعناہ ان اکثر اسباب السعادۃ الابدیۃ انما یحصل بالجمع بین ھاتین الخصلتین
مصابیح کی حسن حدیثوں میں ہی ابوہریرہ ہی روایت کی اس کا معنی یہ ہیں کہ اکثر سبب سعادت ابدی کا ہر دوں جمع کرنی ان دونو خصلتوں کی حاصل ہیں ہوسکتا
فان التقوی اشارۃ الی حسن المعاملۃ مع الخالق وحسن الخلق اشارۃ الی حسن المعاملۃ مع الخلق فھذا ھذا یعنی
کیونکہ تقوی کی اشارہ طرف نیک معاملہ کی ہی ساتھ خالق کی اور حسن خلق اشارہ طرف نیک معاملہ کی مخلقت کی
لمن علم ان سعادۃ الدنیا فانیۃ وان سعادۃ الاخرۃ باقیۃ فان یختار سعادۃ الاخرۃ علی سعادۃ الدنیا وسعادۃ
اس کو ہر جو جانتا ہی کہ سعادت دنیوی فنا ہونیوالی ہی اور سعادت اخروی باقی رہنی والی کہ سعادت اخروی کو سعادت دنیوی پر پسند کرے سعادت
الاخرۃ لا یحصل الا بتقوی اللہ تعالی لان حسن الخلق وان کان مما یعظم شانہ فی الآخرۃ داخل فیھا لانھا عبارۃ عن
اخروی بدون تقوی الٰہی کی حاصل نہیں ہوتی کیونکہ حسن خلق اگرچہ ایسی سامان عظیم شان کی ہی مگر وہی پردہ تقوی ہی میں داخل ہی اسلئے کہ تقوی بغیر اس کے
اجتناب المنکرات والتنزہ عنھا واتیان المعروفات والمداومۃ علیھا فیحصل بھا خیرات الدنیا والآخرۃ فالخیرات الدنیویۃ
منکرات اور ممنوعات سے بچنا اور امور حسنہ اور ضدی کو ضرور کر بجالانا اور ہمیشگی دنیا اور آخرت کی خوبیاں موجود ہیں پرہیزگاری دنیا کی
فمنھا الحفظ والحراسۃ کما قال اللہ تعالی وان تصبروا وتتقوا لا یضرکم کیدھم شیئا ومنھا النجاۃ من الشدائد والمخارج من
کہ اس سے حفاظت وگہبانی ہی ہوتی ہی اس کا اور اگر تم شکر کرو صبر کرو گے تو نہ ضرر پہونچا سکیگا تمہارا فریب کسی سے اور انہیں سے نجات پانی اور رہائی دینی
الحلال کما قال اللہ تعالی ومن یتق اللہ یجعل لہ مخرجا ویرزقہ من حیث لا یحتسب وأما الخیرات الاخرویۃ
جو آپ اس کو فراغت ہی اور روکھی سوکھی روزی دیتا ہی اس سے وہ کہ وہاں سے اس کو خیال نہو اور آخرت کی خوبیوں میں سے یہ ہی
فمنھا اصلاح العمل کما قال اللہ تعالی یا ایھا الذین آمنوا اتقوا اللہ وقولوا قولا سدیدا یصلح لکم اعمالکم ومنھا
درستی عمل کی جیسا کہ اللہ تعالی فرماتا ہی ای ایمان والو ڈرتے رہو اللہ سے اور کہو بات سیدھی کہ سنوارے تمکو تمہارے کام اور انہیں سے

قبول العمل کما قال اللہ تعالیٰ انما یتقبل اللہ من المتقین وتمنها الاکرام والاعزاز کما قال اللہ تعالیٰ ان اکرمکم
تمہاری عمل کی چنانچہ اللہ تعالیٰ فرماتا ہے اللہ قبول کرتا ہے سواب والوں سے اور عزت چنانچہ اللہ تعالیٰ فرماتا ہے بیشک عزت اللہ کی ہاں
عند اللہ اتقکم وتمنها البشارة کما قال اللہ تعالیٰ الذین امنوا وکانوا یتقون لهم البشری فی الحیوة الدنیا
اوپر کے کرم ہے بڑا اور ایمان سی مژدہ چنانچہ اللہ تعالیٰ فرماتا ہے جو لوگ یقین لائی اور پرہیزگاری کرتی اونکو مژدہ ہے خوشی کی دنیا کی جیتی
وفی الاخرة وتمنها النجاة من النار کما قال اللہ تعالیٰ ثم ننجی الذین اتقوا ونذر الظلمین فیها جثیا وتمنها الخلود
اور آخرت میں اور ایمان سی دوزخ سی نجات چنانچہ اللہ تعالیٰ فرماتا ہے پھر بچا لینگی ہم اونکو جو پرہیزگاری کرتی ہی اور چھوڑینگی گنہگاروں کو اوسمیں اوندھے پڑی اور ایمان سی ہمیشہ
فی الجنة کما قال اللہ تعالیٰ لکن الذین اتقوا ربهم لهم جنت تجری من تحتها الانهر خلدین فیها ونمنها الدرجة
میں ہمیشہ کو رہینا چنانچہ اللہ تعالیٰ فرماتا ہے لیکن جو لوگ ڈرتی ہی اپنی رب سی اونکو باغ ہیں جنکی نیچے بہتی نہریں رہینگے اوسمیں ہمیشہ اور ایمان سی درجہ بلند
العلیا والمرتبة القصوی التی هی محبة اللہ تعالیٰ کما قال اللہ تعالیٰ ان اللہ یحب المتقین ولو لم یکن فی
اور انتہا کا مرتبہ یعنی محبت الٰہی چنانچہ اللہ تعالیٰ فرماتا ہے اللہ خوش ہوتا ہے پرہیزگاروں سی اگر اور کچھ نہ ہوتا
التقوی سوی هذه الخصلة لکفت تکلیف لا یسعی العبد فی تحصیلها ومع ان لها فضائل کثیرة سواها و
تو بھی کافی تھا ہر آدمی کو کہ زور سی کرکر اوسکو حاصل کری اور جو کہ اوسمیں اسکی سوائی بہت خصلتیں ہیں اور
القرآن مملوء بذکر فضائلها فانه تعالیٰ قال فی ایة اللہ ولی المتقین وقال فی ایة اخری والعاقبة للمتقین
قرآن اسکی فضائلی سی بھرا ہے بیشک اللہ تعالیٰ ایک آیت میں فرماتا ہے اللہ رفیق ہے ڈرنیوالوں کا اور دوسری آیت میں فرمایا اور آخر بھلائی ڈرنیوالوں کا
وقال فی ایة اخری واتحفت الجنة للمتقین وغیرها من الایات الدالة علی فضیلة التقوی فانه تعالیٰ قد سمی
اور ایک اور آیت میں فرمایا اور نزدیک لائی گئی بہشت ڈرنیوالوں کی اور سوا اسکی اور آیتیں جو تقوی کی فضیلت پر دلالت کرتی ہیں اور اللہ تعالیٰ نی بیشک
بها الاولین والاخرین من حیث قال ولقد وصینا الذین اوتوا الکتب من قبلکم وایاکم ان اتقوا اللہ الخ
پہلوں اور پچھلوں کو وصیت کی ہے چنانچہ فرماتا ہے اور بھی کہہ کہ ہکہ پہلی کتاب والوں کو اور تمکو کہ ڈرتی رہو اللہ سی حاصل یہ ہے کہ
انها اجماع کل خیر وتهی فی اللغة فرط الصیانة وفی عرف الشرع عبارة عن التوقی عما یضره فی الاخرة من فعل او
کہ سب بھلائی ہم خیال جمع ہیں اور تقوی لغت میں خوب احتیاط کرنی اور عرف شرع میں ایسی اعمال سی بچنی کہ کہتی ہیں جو کہ ڈرتی ہی آخرت میں ہر
ترک فیلزم اجتناب الکبائر بالاتفاق وعند البعض یلزم اجتناب الصغائر ایضا
پیچھا ہی حاصل یہ حاصل تقوی کا کبیرہ سی بچنی رہنا بالاتفاق واجب ہے اور بعضوں کی نزدیک تقوی کی انتی صغیرہ سی بھی بچنا ضرور ہے
فی تحصیلها وهو الحق وقیل لا یلزم اجتنابها لانها مکفرة عن مجتنب الکبائر
اور یہی قول حق ہے اور کوئی کہتا ہی صغائر سی اجتناب ضرور نہیں کیونکہ صغائر اوسکی اور سواتی ہیں جو کہ ہابر سی بچتا ہی
فلا یستجق العبد بها العقوبة لقوله تعالیٰ ان تجتنبوا کبائر ما تنهون عنه نکفر عنکم سیاتکم لکن هذا خطا
سو بندہ صغیرہ ہی ہر اوسپر عذاب اور عقوبت کا نہیں ہوتا اسواسطے کہ اگر تم بچتی رہو بڑی چیزوں سی جو تمکو منع ہوئیں تو ہم اوتار دینگی تمسی تقصیریں تمہاری لیکن یہ رائے
مخالف لقول عامة السنة لان العقاب علی الصغیرة جائز عندهم ولو مع اجتناب الکبائر لان بعض المفسرین
خطا اور اہل سنت کی قول کی مخالف ہی کیونکہ اہل سنت کی نزدیک صغیرہ پر عذاب کرنا جایز ہی اگرچہ کبیرہ سی بچتا ہی بعضے مفسرین نی اس آیت میں کبائر سی مراد
حملوا الکبائر فی الایة علی انواع الشرک کشرک الیهود والنصاری والمجوس وغیرهم لان المطلق عند عدم القرینة
اقسام شرک کی یعنی جیسی یہود اور نصاری اور مجوس وغیرہ کا شرک کیونکہ مطلق سی بدون قرینہ کی فرد کامل مراد ہوتا ہی اور
ینصرف الی الکامل وهو الشرک واجتنابه لا یتعین لکفر غیره بل یبقی فی مشیة اللہ تعالیٰ ان اللہ لا یغفر ان
فرد کامل شرک ہی اور شرک سی بچنی ہی اور کی گناہ کا اوترنا مقرر نہیں ہوتا بلکہ مشیت الٰہی میں رہتا ہی اسکی آیت سی بیشک اللہ بہر نہیں بخشتا

يُبَيِّنُ بِهِ وَيُقَوِّمُ مَا دُونَ ذٰلِكَ لِمَنْ شَاءَ مِمَّا لَا اصرار على الصغائر كبيرة فلا يكون مكفرة بل لا بد من اجتنابها
کہ اور کسکا شریک نہ ٹھہرادیں اور بھی بہت سی باتیں بتلاتا ہے جسکو چاہتا ہے باوجودیکہ صغائر پر مرجھی جاتا ہے پر کفارہ کبائر ہوجاتا ہے بلکہ اوی یہ ہے کہ جب تک کبائر سے مجتنب ہو

وقد روي عن عطية الله عليه السلام قال لا يبلغ العبد ان يكون من المتقين حتى يدع ما لا بأس به حذرا
اور عطیہ سے روایت ہے کہ نبی علیہ السلام نے فرمایا آدمی درجہ متقین کا نہیں پاتا جبتک وہ باتیں کہ جنمیں خوف نہیں ہے خوف ناشی ہونے کے

عما به بأس وهذا الحديث نص في لزوم اجتناب الصغائر في تحصيل التقوى لانها على تقدير كونها مكفرة عن مجتنب
اس حدیث سے صاف ظاہر ہے کہ اجتناب صغائر سے واسطے حصول درجہ تقوی کے ضرور ہی کیونکہ صغائر کا مکفر ہونا کبائر کی بچنے والی سے مشروط ہے

الكبائر يكون ما لا بأس به فيلزم اجتنابها ما دام المعنى الغوي الذي هو وظرف الصيانة يقتضي اجتناب الكبائر و
یہ لا بأس یہ ہیں تو وہ اصل ہیں صغائر سے اجتناب لازم ہی باوجود یکہ لغوی معنی کی رعایت یعنی خوب احتیاط کرنی تقاضا یہ ہی کہ بڑی سی

الشبهات ايضا لكن لا حرج في جميع الشبهات لا يمكن في هذا الزمان كما قال قاضيخان في فتاواه ليس لمفتي الزمان
شبہات سے بھی بچے لیکن اس زمانہ میں تمامی شبہات سے احتراز نہیں ہوسکتا چنانچہ قاضیخان اپنی فتاوی میں کہتے ہیں جہاں زمانہ شبہات کا نہ ہو نہیں ہی

الشبهات وعلى المسلم ان يتقي الحرام العائن وكذا قال صاحب الهداية في التجنيس وزماننا في هذا سنة وثلاثمائة
مسلم کا چاہیں زمانہ ہو کہ حرام ظاہر ہی پر بچنا رکھے اور صاحب ہدایہ وغیرہ نے تجنیس میں کہا ہی اور ان دونوں کا زمانہ چھ سو برس سے پہلے ہی اور اب تو

التاريخ الا ان ما يغلب على الشك ان الفساد والتغيير انما يبدان بزيادة يقين الزمان عن عهد النبوة والسبب في عدم امكان
زمانہ کا حال ہی سوا اس کے جو یقین کے شک میں ہی کہ عہد نبوت سے زمانہ جتنا دور ہوتا جاتا ہی فساد اور تغیر بڑھتی جاتی ہی اور اس زمانہ میں شبہات سے

الاحتراز عن الشبهات في هذا الزمان عدة امور الاول ان قوام الدين انتظام المعاش ليس الا بالنقود والحبوب ونحوها
احتراز نہ ہونے کی کئی سبب ہیں اطمینان کے بدلے کی تندرستی اور گذران کا انتظام بدون نقود اور اناج وغیرہ کے

مما يخرج من الارض الغالب المستعمل في النقود والغش فليس الا الدراهم وقد صغروها بحيث لا يعلم كم منها بلغ قدر
جو زمین میں سے پیدا ہوتا ہی ہیں اور اکثر معاملات کی کرنی اور تولنی میں چلن سادی درہم کی ہی سو اگر انکو اکثر کر ڈالا ہی اور اصلی معلوم نہیں ہوتا کہ انمیں سی کی

ونزر درهم وآحاد شرعي بل الطامعون من اختلاط الفسقة والكفرة لا يزالون يقطعونها حتى صار القطع في الدراهم
درہم یا بارہ ایک درہم شرعی کے ہوسکتی ہیں بلکہ اچھی خوبیاں فاسق اور کافر ہمیشہ درہم کو کترتی جاتی ہیں یہاں تک کہ کترا ہوا بھی سی

غالبا على غيره وسبب ذلك ترك اورثها وجعلها من المعدودات في التبائع والاستقراض والقضية وتزيينها بما
ہوجاتی ہی اسکا باعث یہ ہوا ہی کہ درہم کو تولنا چھوڑ دیا ہی اور اوقات سرع اور فرض وغیرہ میں معدود پر اعتبار کرلیا ہی اور چاندی ہمیشہ کی ہی ڈلی ہی

النص الشارع عليه فلا يترك بالعرف لان شرط اعتباره عدم النص وهذا مذهب الحنيفة وعي مزلة ظاهرة
شارع علیہ نے جو کچھ صاف فرمادیا ہی سو عرف کی بنا پر تو کبھی بدل نہیں سکتی اسلئے کہ عرف وہاں معتبر ہوتا ہی جہاں نص نہ ہو جو حنفیہ کا مذہب ہی یہ بھی ایک بڑی پھسلنے کی جگہ ہی

عن ابي يوسف في رواية ضعيفة عنه يعتبر العرف مطلقا اذا كانت الفضة وزنيته ابدا يلزم بيان وزنها في
ابو یوسف سے ایک روایت ضعیف روایت ابو یوسف سے یہ بھی ہی کہ عرف مطلق معتبر ہوتا ہی پر جب چاندی ہمیشہ کو وزنی ہی تو اب کا وزن بیان کرنا چاہیئے مجموع

التبايع والاستقراض لان بيان مقدار الثمن شرط صحة البيع ونحوه ومقدار الموزن لا يعلم بالعد كما لا يعلم
اور قرض میں ضرور ہی اسلئے کہ ثمن کی مقدار بیان کرنی مبیع وغیرہ کی صحت کی شرط ہی اور وزن کی مقدار گنتی سے معلوم نہیں ہوتی جیسی تولی جاتی ہی

مقدار المعدي بالوزن فانه لم يبين وزنه يفسد البيع والاجارة والقرض ونحوها فيكون ما اشترى بالنقد
گنتی معلوم نہیں ہوتی یہ جب ہی کہ اوزن معلوم ہو نہ تو بیع اور اجارہ اور قرض وغیرہ سب فاسد ہوجاتی ہی پس جو چیز کہ بسبب نقد کے خریدا

من الطعام والجارية عليه كالمستقرض بعد القبض لكن لا يحل له اكل الطعام ولا وطء الجارية ولا التخلص منه و
کہا ہی یا لونڈی ہی بسبب بعد قبض کے خریدار کی ملک ہوگئی پر اسکو نہ تناول کھانی کا حلال ہی اور نہ صحبت لونڈی کی اور اس کو کسی کو خلاص نہیں ہی

ولا حيلة فيه الا التمسك بالرواية الصحيفة عن ابي يوسف التعسر الجمع بين العدل والوزان خصوصا
اور نہ ممکن کوئی حیلہ مگر تمسک اوسی ضعیف روایت کی جو ابو یوسف سے ہے کہ دونوں کا جمع کرنا بہت دشوار ہے خاص کر

في حق الفقراء وقد تقهرهم الضرورات تبيح المحظورات وكالتاني غلبة الطمع على الناس بحيث ترى كثيرا
فقراء کی حق میں اور بیشک قہر کیا ہے کہ ضرورتیں ممنوع چیز مباح ہو جاتی ہیں دوسرا سبب لوگوں پر طمع کا غالب ہو جانا جسکے تو اکثر لوگوں کو دیکھتا ہے

منهم لا يرضون بحقوقهم ولا يقنعون بحظوظهم بل يتجاوزون الى الحرام والثالث غلبة الظلم بين الخلق
کہ اپنے حق پر راضی نہیں ہوتے اور اپنے حصہ پر قناعت نہیں کرتے بلکہ حرام تک بڑھ جاتے ہیں اور تیسرے مخلوقات میں ظلم کا عام ہونا

من الغصب والسرقة والخيانة والتزوير ونحوها والرابع غلبة الجهل على التجار والصناع والاجراء والشركاء
جیسے غصب چوری خیانت کرنی دغا کرنی اور اسی طرح کا فریب اور چوتھا اصل یا سبب یہ جہالت کا غلبہ سوداگروں اور کاریگروں اور مزدوروں اور شرکا کا ہے

في الاصل والعلة فاذا براعوا شرائط الشرع في معاملاتهم فاذن معاملاتهم لا تخلو اما ان تبطل فيكون
سو یہ لوگ شرعی شرطوں کی رعایت اپنی کاروبار معاملہ میں نہیں کرتے پس اب لوگوں کی معاملات اس سے خالی نہیں یا باطل ہو گی پھر تو

مكسوبهم حراما او تفسد فتكون مكسوبهم حبيثا والحرام لا يكون ملكا بالقبض بل ان امكن الرد
اوسکی کمائی حرام ہو گی یا فاسد اور مکروہ ہو گی اب اوسکی کمائی خبیث مشکوک ہو گی اور حرام چیز قبضہ کرنے سے ملک نہیں ہو جاتی بلکہ اگر اوسکی مالک تک

الى صاحبه يجب الرد اليه ويحصل الاثم بغير رد ولا يجوز لاحد اخذه بشراء او اجارة او هبة او صدقة او
پہنچا دینا ممکن ہو تو پہنچا دینا واجب ہو جاتا ہے اور یوں اوسکی گنہگار ہوتا ہی اور کسی کو اوسکا لینا جائز نہیں خریدے یا اجارہ وغیرہ سے یا ہبہ یا صدقہ سے یا

نحوها اذ لا يصير به حلالا والان تعذر الرد الى صاحبه فسبيله التصدق بالاخبث والخبيث وان كان ملكا
کسی اور وجہ سے حلال نہ ہو گا کیونکہ کوئی وجہ حلت کی نہیں ہے اور اگر مالک تک پہنچانا دشوار ہو تو اوسکی راہ یہ ہے کہ صدقہ دیدیگا کی کوئی نہیں اور خبیث مشکوک کا اگرچہ قبضہ کرنے سے ملک

بالقبض لكن يجب على مالكه التصدق وياثم بغيره ولا يجوز لاحد اخذه الا ان يتصدق عليه وهو فقير فاذا
نہ ہو جاتی ہی پر مالک کو واجب ہے کہ صدقہ دیدے اور سوا صدقہ کے نہیں ہو سکتا ہی اور کسی کو لینا جائز نہیں ہی اگر صدقہ نہیں دیتا اور وہ فقیر ہو

كان كذلك فكيف يمكن المعاملة بالناس وهذا الزمان مع الاجتراز عن الشبهات فان كثيرا ما في ايديهم
حال یہ ہے تو اس زمانہ میں لوگوں سے شبہات سے بچکر معاملہ کرنا کیونکر ممکن ہو سکتا ہے کیونکہ اکثر لوگوں کے قبضہ میں ہیں

من الاموال اما حرام واما خبيث بسبب ظلم بعضهم بعضا بالغصب والسرقة والخيانة والتزوير ونحوها
یا حرام ہیں یا خبیث مشکوک آپس کی ظلم سے یا غصب یا چوری یا خیانت یا دغا بازی یا جعلسازی وغیرہ کی

او بسبب عدم مراعاة شرائط الشرع في معاملاتهم فالاخذ بالقول الاحوط والاحتراز عن الشبهات وهذا
یا اپنی معاملات میں شرعی شرطوں کی رعایت نہ کرنے کی وجہ سے پس محتاط قول کو لینا اور شبہات سے بچنا اس

الزمان يستدعي ان لا يعاشر الناس ويقتضي العزلة عنهم والفرار الى الجبال وسكنى المغارات وبطون الاودية
زمانہ میں یہ چاہتا ہی کہ لوگوں کی صحبت کو چھوڑ دے معاملہ نہ کیجیے اور انسی سے الگ ہو کر پہاڑوں میں جا رہے جائی اور غاروں اور نالوں کی اندر رہا کرے

ومرتع الصيد في الكلاء وفي هذا حرج عظيم وتكليف بما لا يطاق وكلاهما منفيان في الشرع بالنص لان الانسان
اور جانوروں کے شکار کی جگہ میں رہا کرے اور اسمیں بڑی حرج اور طاقت سے زیادہ تکلیف ہے اور شرع کی اندر یہ دونوں باتیں نہیں ہیں کیونکہ انسان کی طبیعت

مدني بالطبع لا يمكنه ان يعيش وحده بل لابد له ان يعيش مع الناس فيتعين في هذا الزمان لا محالة الاخذ
ملنی ہی بالطبع نہیں ہو سکتا ہی کہ اکیلا گذران کرے بلکہ ضرور اوسکو لوگوں کی ساتھ گذران کرنی آدمیوں میں ہو گی پس اس زمانہ میں بالضرور اوسکو یہی چیز لینی چاہیئی

بما قال محمد ومن تبعه من المشائخ من جواز اخذ مال الغير باذنه ورضائه بعوض وبغير عوض مالم يعلم كونه
جو امام محمد کہتے ہیں اور اوسکی تبعید بعضی مشائخ کہ غیر کا مال اوسکی اجازت اور خوشی سے لینا بدلہ میں اور بی بدلہ جب تک حرام معلوم نہ ہو

حراما بعينه تمسكا باصول مقررة في الشرع من ان اليد دليل الملك وان الاصل في الاشياء الاباحة وان
جائز بنا في من قواعد مقرر يرجع الى تمسک مذکور که قصه دليل ملک ہوتا ہے اصل اشياء میں اباحت ہی اور

اليقين لا يزول بالشك وانما يزول بيقين مثله وان الثمن في العقود والفسوخ انما كان من النقود لا بتعين
یقین شک سے دفع نہیں ہوتا یقین جب ہی جاتا ہے یقین ویسا ہی چاہئے ثمن عقود اور ثمن فسوخ میں اگر نقد روپیہ ہوتا ہے تو نقد ہی کرنی ہی

بالتعيين بل يثبت باللهجة حتى لو اشير الى الثمن المنقد ودفع غيره يجوز بخلاف المبيع فانه يتعين بالعقد حتى
متعین نہیں ہوتا بلکہ دوسرا بدلہ دینا ہوتا ہی بیان تک اگر ثمن نقد کو اشارہ کرکے دیدیا اور وہ روپیہ کھوٹا نکلا تو بدلنا ہوگا بخلاف مبیع کے پس مبیع معقد کرنی سے متعین ہوجاتا ہی

لا يجوز استبداله باخر واقامته مقامه الا بالفسخ وتكرار العقد وبما قال الكرخي وقدر حوا بكون الفسخ طيه
یہ نہیں کہ دوسرا مبیع اس کی بدل دیا اور یہ نہیں ہوسکتا مگر فسخ سے اور دوبارہ عقد کرنے سے اور مسئلہ کی قول پر اس کو ترجیح دی ہی

وهذا الزمان ان المشتري يحرام بعينه حلال طيب الا ان يشار اليه حين العقد ثم سلم فيكون ملكا خبيثا
اور اس زمانہ میں فتوی اسی پر ہی کہ مشتری حرام ہی ہوتی ہی مگر جس حرام ہی کی طرف اشارہ کرکے بیع کرے وہ حرام ہی رہیگی

واجب التصدق وبما ذهب اليه ابو حنيفة من ان الخالط الزائف للتمييز استهلاك موجب للتملك والضمان وبما روى
اور واجب ہی خیرات کرنا اور امام ابو حنیفہ نے جو کہا کہ کھوٹا روپیہ کھرے میں ملا دینے سے تمیز نہ ہوسکے تو یہ ملانا تلف کرنا ہی اس سے مالک ہوجانا ہی اور ضمان ہی لازم ہوتا ہی اور اس

عنه ان سبب الطيب وجوب الضمان لا اداؤه نعم لا بد لك كله فان لا احتراز عن جميع الشبهات لما
حدیث سے جو فتوی ہی اس کا سبب مال کا ادا کرنا نہیں بلکہ تاوان ہی ہے بیچنے والے پر لازم ہے کہ بیچنے سے پہلے بیچنے کی چیز کو تمام شبہات سے جو کہ

لم يكن ممكنا في هذا الزمان لزم لا احتراز عن الشبهات التي يمكن الاحتراز عنها في تحقق التقوى لان الطاعة
اس زمانہ میں ممکن نہیں ہی تو اتنا تو کرنا ایسی شبہات سے جو کہ سبب ہیں حاصل ہونے تقوی کی لازم ہی اس لئے کہ اطاعت موقوف طاقت کی پر ہوتی ہی

بحسب الطاقة فمن اتقى عما في وسعه من الشبهات يرجى من فضل الله تعالى ان يعفو عنه اليس في وسعه
ہر چیز بحسب اپنی مقدور بھر شبہات سے بچتا ہی تو امید ہی فضل سے اللہ ہی کا معاف کردی جو اوسکی طاقت سے باہر ہی

ويجعل له ثواب المتقين وأما طعام اهل الوظائف من الاوقاف وبيت المال فهو كسائر المكاسب فان الكسب
اور ہوگا ثواب متقیوں کا عنایت کرے اور اسکا اپنا وظیفہ داروں کا اوقاف میں سے سو وہ ایسا ہی ہے جیسے اوپر تمام کا ہوا کہ کوئی فائدہ لینا

بالبيع والاجارة ونحوهما اذا رعى فيها شرائط الشرع كما يكون حلالا طيبا كذلك الوقف اذا عرف ورعي فيه شرائط
بیع اور اجارہ وغیرہ ہی کی اگر انمیں شرائط شرعی رعایت کی جاویں جیسی حلال طیب ہوتا ہی ایسی ہی وقف اگر صحیح ہو اور شرائط میں وقف کی رعایت

الواقف يكون حلالا طيبا وكذا بيت المال يحل لمن كان مصرفا له واخذه بقدر الكفاية وتفصيل الكفاية علما
کی جاویں تو حلال طیب ہوتا ہی اور ایسی ہی بیت المال حلال ہوتا ہی اگر کوئی حق دار ہو اور بقدر کفایت لیا کرے اور تفصیل کفایت کی موافق بیان

في الاحياء وغيره من الكتب في السلوك ولا فرق بين الوقف وبين بيت المال وبين غيرهما من المكاسب في كون
احیاء وغیرہ کتب کی سلوک میں اور درمیان وقف اور بیت المال اور غیرہ اوسکے سب اسباب میں کچھ فرق نہیں ہی

كل منها حلالا طيبا اذا رعي فيه شرائط الشرع وقس عليه حلالا اذا لم يراع فيه شرائط الشرع وذكر في الواقعات
کہ سب حلال طیب ہیں اگر انمیں شرائط شرعی رعایت کیجاویں اور اگر شرائط شرعی رعایت نہ ہوویں تو حلال شرعی نہیں رہتا اور واقعات میں مذکور ہی

ان الذين يقضون ويفتون ويشتغلون بالتعليم ويأكلون من بيت المال فانهم ليسوا عاملين بالاجرة بل هم عاملون
کہ جو لوگ حکم کرتے ہیں اور فتوی دیتے ہیں اور درس تدریس میں مشغول رہتے ہیں اور بیت المال میں سے کھاتے ہیں سو یہ لوگ

لله تعالى واجرهم على الله تعالى ولكن الذي ما يعطيه الامراء والسلاطين من اموالهم الى رجل حلال عالم يعلم انه حرام
یعنی قاضی مفتی مدرس وغیرہ نہیں ہیں اللہ تعالی کے واسطے کام کرتے ہیں اور اللہ ہی پر اجر ہے اور جو کچھ امراء اور سلاطین اپنے مال میں سے کسی کو دیتے ہیں سب حلال ہی جبکہ معلوم ہوکہ فلانی حلال ہی جبکہ معلوم ہوکہ فلانی حرام ہی

بعينه تعم درجات الحلال كثيرة عالية بعضها اعلى من بعض لكن في زماننا لا يمكن الاخذ بالقول الاحوط و
ان مرتبہ حلال کی بہت ہیں ایک سے ایک بالا پر ہمارے زمانہ میں تقوی کی یہ بات میں احتیاط کا قول ہے عمل کرنا ممکن نہیں ہی

التقوى لان الاستقصاء لعله الغرق في الحلال على قانون الورع الاعلى في زماننا انما يفضي الى الحرج وهو مدفوع في الدين
کیونکہ حلال کی باب میں نہایت درجہ کا محتاط کہ کسی موافق قواعد علمیہ کے پیمانہ کی زمانہ میں بڑا حرج ہوتا ہی اور دین کی بنا پر حرج نہیں ہی

بل الشرع هو المتكفل بان المستقيم فما لا يدعه الشرع فهو حلال رحمة من الله تعالى على عباده فاذا تمسك احد بالشرع
بلکہ شرع سید میں تو راہ دیتا ہی جو کہ شرع ابراہیمی ہی وہ سب حلال ہی کہا یہ اسد کی طرف سے بندہ کی بھی حلال پر کمال رحمت ہی اور جب کوئی شریعت کی مسامحہ ادی

فليس لاحد ان ينكر عليه لان الانكار عليه استخفاف بالشريعة ومن استخف بالشريعة يخاف عليه زوال الايمان
پھر یہ کسی کا مقدور نہیں کہ اس پر انکار کرے کیونکہ انکار شریعت کی تحقیر ہی اور جو شخص شرع کی تحقیر کرتا ہی اس پر کفر کا خوف ہی

اذا تحقق هذا فالورع والتقوى في هذا الزمان ان يجتنب ما في يد كل انسان ملكا له ما لم يتيقن انه بعينه مغصوب
جب یہ امر ثابت ہوا تو ورع اور تقوی اس زمانہ میں یہ ہی کہ ہر چیز جس شخص کے قبضہ میں ہی اس کی ملک اپنی عادی جب تک یقین معلوم نہ ہو کہ یہ شی چیز مجھی ہوئی

او مسروق وان علم يقينا ان في ماله حراما ان فقد قال قاضيخان في فتاواه رجل دخل مع السلطان فقد ما اليه شيء
یا چوری کی ہوئی ہی اگر چہ یہ بات یقینی معلوم ہو کہ اس کے مال میں حرام ہی جب تک یقینی نہ ہو قاضیخان اپنی فتاوی میں کہتا ہی کہ ایک شخص حاکم کے پاس گیا حاکم کی کوئی چیز

من المأكولات ان لم يعلم انه بعينه غصب يحل له ان ياكل لانه لم يعلم بالحرمة والاصل فيما لا شبهة له الاباحة
کھانے کی ہو اگر یقینی معلوم نہ ہو کہ یہ ہی خاص غصب کی ہوئی ہی تو اس کو کھانا جائز ہی اصلی کہ اشیاء کی حرمت معلوم نہیں ہی اور اصل شبہ میں اباحت ہی

وان علم انه بعينه حرام لا يحل له ان ياكل منه لانه علم بالحرمة وسئل ابو بكر البلخي عن الفقير انه لو اخذ
اور اگر معلوم ہو کہ یہ خاص چیز حرام ہی تو کھانا حلال نہیں ہی کیونکہ حرمت معلوم ہو گئی حسین ابوبکر بلخی فقیر کا حال پوچھا گیا کہ اوسنے اگر

جائزة السلطان مع علمه ان السلطان اخذها غصبا يحل له ذلك قال ان السلطان ان خلط الدراهم
عطیہ سلطان کا منصوب جان بوجھ کر لیلیا تو کیا اوسکو یہ حلال ہی جواب دیا اگر سلطان نے دراہم ایسے قسم کی دوسری

بعضها ببعض فلا باس باخذه وان دفع اليه عين الغصب من غير خلط لا يجوز له اخذه قال الفقيه ابو الليث
قسم میں ملا دیئے تو لیلی ہیں نہیں ہی اور اگر اوسکو منصوب درہم کی وہ ہی بدون ملانی کی دیدئی تو لینا جائز نہیں ہی فقیہ ابو اللیث کہتے ہیں

هذا الجواب يستقيم على قول ابي حنيفة اذا عنده من غصب الدراهم من قوم وخلط بعضها ببعض لم يملك الغاصب
یہ جواب ابوحنیفہ کے قول پر درست ہوتا ہی اصلی کے نزدیک اگر کسی نے دراہم کسی کے چرائے کر ایک کو دوسری میں ملا دی تو غاصب مالک

ويكون مدينا لهم وذكر في بستان العارفين ان الناس اختلفوا في اخذ جائزة السلطان قال بعضهم يجوز منه
اور اوسکا قرضدار ہو جاتا ہی اور بستان العارفین میں ذکر کیا کہ فقہا میں دو رایب قبول کرنی عطیہ سلطان کی اختلاف ہی کوئی کہتا ہی جائز ہی

لسعة ماله لانه يعطيه من الحرام وقال بعضهم لا يجوز اما من اجازه فقد ذهب الى ما روي عن علي ابن ابي طالب
چونکہ معلوم ہو کہ یہ حرام کا مال دیتا ہی اور کوئی کہتا ہی جایز نہیں ہی جو شخص جایز کہتا ہی تو اوسنے وہ اختیار کیا جو علی بن ابی طالب سے روایت ہوا

انه قال السلطان يصيب من الحلال والحرام فما يعطيك فخذه فانما يعطيك من الحلال وروي عن عمر انه على البراءة
کہ فرمایا سلطان کی پاس حلال اور حرام سب آتا ہی پھر جو تجھکو حلال دیتا ہی سو لیلی کیونکہ تجھکو حلال دیتا ہی اور عمری روایت ہی کہ وہ علیہ السلام نے

قال من اعطى شيئا من غير مسئلة فليأخذه فانما هو رزق ساقه الله تعالى وروى عن حبيب بن ابي ثابت انه قال
فرمایا جسکو کوئی شخص بی مانگے کچھ دیدیوی تو لی لینا چاہیئے کیونکہ وہ اللہ تعالی نے روزی بھیجا ہی اور حبیب بن ابی ثابت سے روایت ہی کہ کہتا ہی

رايت ابن عمر وابن عباس يأخذان هدايا المختار فيقبلانها مع كونه مشهورا بالظلم وروى محمد بن الحسن عن ابي حنيفة
کہ میں نے ابن عمر اور ابن عباس کو دیکھا کہ وہ کئی ہدیہ مختار کا آتا اور وہ دونو لیلیتے باوجودیکہ مختار ظالم مشہور تھا اور محمد بن الحسن سے بروایت ابوحنیفہ راوی ہوا

عن حماد بن ابرهيم النخعي خرج الى مزهير ابن عبد الله الازدي وكان عابدا على حمار له يطلب جائزته هو وأبو بردة

رواية ہے کہ ابراہیم نخعی نہ ہیں عبد اللہ ازدی کی پاس جب کہ وہ حمار کا عامل تھا اپنا جائزہ لینے کیلئے وہ اور ابو بردہ ابی دونو

فظهر له انه لا يعلم عمالهم الا يعرف شيئا من عطائه حراما بعينه وهذا قول ابي حنيفة المجلس التاسع والستون

اظہر ہے کہ نہ جانتا تھا عمل ہاتھ کا اپنا کسی عطا سے حرام بعینہ اور یہ قول ابی حنیفہ کا ہے

في بيان لزوم طلب كسب الحلال وأي الطيب من المكاسب وأقومها عن رسول الله صلى الله عليه وسلم

بیان میں تاکید حلال کا اور کی کی اور کونسی کمائی پاک ہی اور کونسی بہتری ہی رسول اللہ صلی اللہ علیہ وسلم نی فرمایا

ان الطيب ما اكلتم من كسبكم وان اولادكم من كسبكم هذا الحديث من حسان المصابيح رواه ام المؤمنين

بیشک کہ پاکیزہ تر ہے تمہارے کھانا تمہاری کمائی سے اور تمہاری اولاد بھی تمہاری کمائی ہی یہ حدیث حسن ہے مصابیح کی جس کو بیان کیا ہے ام المؤمنین عائشہ نے

عائشة وفيه تحريض على الكسب الحلال لان المراد بالطيب ههنا الحلال ومعنى الكسب الطلب السعي في تحصيل

اور اس میں ترغیب ہے حلال کی ترغیب ہی اسلئے کہ طیب یہاں پر الحلال ہی اور کسب کی معنی تلاش اور کوشش بندہ کی واسطے

الرزق وانما جعل الولد كسبا لان الوالد يطلبه ويسعى في تحصيله فيكون من جملة اكسابه فيجوز له ان ياكل

حاصل کرنے روزی کے اسلئے ہے کہ اولاد کو کہا گیا ہے کمائی باپ کی اسلئے کہ باپ اولاد کی واسطے طلب ہوتی ہی اور اولاد کی بھی سعی کرتی ہی پس تو اولاد کی کمائی میں داخل ہی اب اولاد کو جایز ہے کہ اگر

من كسبه اذا كان محتاجا ولا فلا الا ان يطيب به نفسه قال الفقيه ابو الليث في بستان العارفين كره

محتاج ہو روی تو اولاد کی کمائی میں سے کھانا اور نہیں تو نہ کھاوے مگر کھاوے اسی کو اگر وہ اسی سے خوش ہو فقیہ ابو اللیث بستان العارفین میں کہتا ہے بعض فقہ

بعض الناس الاشتغال بالكسب وقالوا الواجب على كل انسان الاشتغال بعبادة الله والتوكل عليه وحجتهم

کسب اختیار کرنے کو مکروہ کہتی ہیں وہ لوگ یہ کہتی ہیں کہ ہر شخص پر شغل عبادت الٰہی کا اور اوسپر بھروسا کرنا واجب ہی اور توکل دلیل

قوله تعالى وما خلقت الجن والانس الا ليعبدون وقال النبي عليه السلام اوحي الي ان اجمع المال واكون من التاجرين

یہ آیت ہی اور یعنی جو بنائی جن اور آدمی سوا اپنی بندگی کو اور یہ حدیث نبی صلی اللہ علیہ وسلم نی فرمایا مجھ پر یہ وحی نہیں آئی کہ مال جمع کرکر تجارت کیا کروں

ولكن اوحي الي ان سبح بحمد ربك وكن من الساجدين واعبد ربك حتى يأتيك اليقين وقال عامة اهل العلم الكسب

لیکن یہ وحی آئی ہی کہ تو پاکی کر خوبیاں اپنی رب کی اور ہو سجدہ کرنیوالوں میں اور بندگی کر اپنی رب کی جب تک اپنی تجھکو موت اور عام اہل علم کہتی ہیں کہ اتنی مزدوری

بمقدار ما يكفيه ولعياله واجب فان زاد على ذلك فهو مباح ولا يكون الاشتغال بطلب الزيادة حراما اذا لم يؤد

کہ جو کفایت اوسکی عیال کو کرلائی ہو واجب ہی اگر اوس سی زیادہ ہووی تو مباح ہی اور زیادہ کی تلاش اگر فرد اور رسد منظور نہو تو حرام نہیں ہی

به الفخر والرياء وحجتهم انه تعالى قدر ارزاق العباد ولا يتأتى اداؤها الا باسباب العمارة وقوة البدن ولا يحصل ستر العورة

ان لوگوں کی یہ دلیل ہی کہ اللہ تعالی نی روزیاں بندوں کی مقرر کی ہیں اور یہ فراہمی بدون ستر عورت اور قوت بدن کی ادا نہیں ہوسکتی اور ستر عورت

الا بالملابس ولا قوة البدن الا بالقوت اذ قال الله تعالى ولا يطعمون الا من طعام وتحصيل القوة واللباس

بدون پوشاک کی اور بدن کی قوت بغیر کھانی پینی چیزوں نہیں ہوسکتی کیونکہ اللہ تعالی فرماتا ہی اور یہی بدون نہ کھاتی تھی کہ کھانا نہ کھاوینگے اور نہیں آرائش اور لباس

لا يكون في الغالب الا بالكسب فاذكر لي ما ذكرت لك من المحجة فاجاب عنه ان يقال ان التجارة انما ان يكون

اکثر اوقات بدون کسب کے نہیں ہوتا اور جو دلیل اسکی انکار میں مذکور ہوئی ہی تو اوسکا یہ جواب ہی کہ کہیں تجارت یا زراعت طلب کفایت کی ہوتی ہی

لطلب الكفاية او لطلب الزيادة على الكفاية فان كانت لطلب الكفاية وهو واجبة مما حرفنا لها فيكون الاشتغال

یا واسطے طلب زیادت کی قدر کفایت پر پھر اگر واسطے طلب کفایت کی ہی تو واجب ہی ایسا شخص ترک دیا جاتا ہی پھر تو یہ دو بندا

بها اشتغالا لا بالعبادة وان كانت لطلب الزيادة فان كان طلب تلك الزيادة لاستكثار المال وادخاره لا لاقتصر

کا ہی خود عبادت ہی اور اگر تجارت واسطے طلب زیادت کی ہی پھر اگر وہ زیادت واسطے کثرت مال اور خزانہ کی ہو کہ ضرورت اور حسنات میں کام نہ آوی

الى الخيرات والحسنات فهو اقبال على الدنيا التوجيه اما ترك كل خطيئة فلا يكون الا باشتغال بها اشتغالا بالعبادة

ترجمہ چھوڑنا دنیا کی محبت تم کا ہوگی سو ہاتھ ہی پھر یہ ہوتا ہے شغل عبادت کا ہاتھ ہی

بل لن وجد فيها تليس وخيانة يكون فسقا وظلما فان كان طلبها ليكاسى به الفقراء والضعفاء ذهبى فضل

بلکہ اسمیں اگر کچھ فریب اور خیانت ہووے گی تو فسق اور ظلم ہی اور اگر یہ طلب اسلئے ہی کہ اس مال سے فقراء اور ضعفاء کی مانگ پوری ہووے گی تو

من الاشتغال بالنوافل من العبادات الدينية فكيف يكون الاشتغال بها اشتغالا بالعبادة وقد ترك الى الاختيار

ترجمہ نفل عبادت وغیرہ میں سے تو فضل ہی پھر یہ مشغل کیونکر عبادت کا مشغل ہوگا حالانکہ یہ چھوڑنا بھی اختیار میں ہے

ان الرسل عليهم السلام كانوا يكتسبون ويأكلون من كسبهم فادم النبي عليه السلام زارع الحنطة وسقفها وحصادها

کہ رسل علیہم السلام انبیاء کام کر کر اپنی کمائی سے کھاتے ہی پھر آدم ہی علیہ السلام نے گیہوں بوئی پھر کاٹی اور پھر پیسی

وداسها وطحنها وعجنها وخبزها واكلها ونوح النبي عليه السلام كان نجارا وابراهيم عليه السلام كان خزازا وداود

پھر پکائی پھر یہ سیا پھر خمیر بنایا اور کھایا اور نوح نبی علیہ السلام کا پیشہ کرتی تھا اور ابراہیم نبی علیہ السلام بزاز کا کام کرتے تھے اور داود

النبي عليه السلام كان يصنع الدرع وسليمن النبي عليه السلام كان يصنع المكتل من الخوص وتبينا محمد عليه السلام

نبی علیہ السلام زرہ بنایا کرتی تھی اور سلیمان نبی علیہ السلام ٹوکرے خرما کی بنیں بناکر کرتی تھی اور ہمارے نبی محمد صلی اللہ علیہ وسلم نے

رعى الغنم وذكر في الاحياء ان اصحاب رسول الله عليه السلام كانوا يتجرون في البر والبحر ويعملون في الحيطان

بکریاں حلوانی چرائی اور احیاء العلوم میں مذکور ہی کہ اصحاب رسول اللہ صلی اللہ علیہ وسلم تجارت اور باغبانی کی مزدوری کا کام کیا کرتے تھے

وهم الفقراء فليزم الا فتقار اليهم ولا يلتفت الى جماعة انكروا ذلك وقعدوا في المساجد عيونهم طامحة الى ما

اور یہ سب فقیر تھے پس لازم ہوا فقر ان کی طرف اور نہ التفات کیا جاوے اس لوگوں کا جو اس امر کا انکار کرتے ہیں اور مسجدوں میں جا بیٹھے ہیں اور انکی آنکھیں لوگوں کے مال کی طرف لگی ہوئی ہیں

في ايدي الناس فيسمون انفسهم متوكلين وليسوا كذلك بل فرخ جوارحهم حرد الشرع فقام قد تسلوا بفضله تعالى

اور اپنا نام متوکل رکھ چھوڑا ہی درحقیقت یہ توکل نہیں ہیں بلکہ یہ ہی لوگ حد شرع سے باہر نکلی ہوئی ہیں انکی مثال ایسی ہی ہے جیسے آیت ہی

وفي السماء رزقكم وما توعدون فلكونهم بمعناه وتأويله جاهلون فان المراد به المطر الذي هو سبب انبات

اور آسمان میں ہی روزی تمہاری اور وہ چیز جسکی تمکو دھمکایا ہی یہ لوگ اس آیت کی معنی اور تاویل معلوم نہیں ہی کیونکہ اس سے مراد مینہ ہی جس کی وجہ غلہ پیدا ہوتا ہی

الرزق فلوكان الرزق ينزل من السماء بغير كسب لما امرنا بالكسب والسعي في الاسباب وقد قال الله تعالى فاذا

اور روزی تو آسمان پر سے ہی بے محنت اور تو کر کر تو ہم کو حکم ہوا ہی کہ ہر کر نہ ہووے اور اللہ فرماتا ہی پھر جب

قضيت الصلوة فانتشروا في الارض وابتغوا من فضل الله وقال في اية اخرى ليس عليكم جناح ان تبتغوا فضلا

تمام ہو چکے نماز تو پھیل پڑو دنیا میں اور تلاش کرو فضل اللہ کا اور ایک آیت میں ہی کچھ گناہ نہیں تمہر کہ تلاش کرو فضل

من ربكم وروى عن ابي هريرة انه عليه السلام قال من التوب ذنوب لا يكفرها الا الهم في طلب المعيشة وتسل

اپنی رب کا اور ابوہریرہ سے روایت ہی کہ نبی علیہ السلام نے فرمایا کہ ہر توبہ میں کچھ گناہ ہیں کہ وہ کفارہ نہیں ہوتے سوائے غم معاش کے اور ابراہیم

ابراهيم عن التاجر الصدوق اهو احب اليك ام المتفرغ للعبادة فقال التاجر الصدوق احب الي لانه في جهاد

کسینی نے سچے تاجر کا یا جو جہاد یا عبادت میں مشغول ہو پوچھا جواب دیا مجھکو سچا تاجر محبوب ہی اسلئے کہ وہ جہاد کرتا ہی

يأتيه للشيطان من طريق الكيل والميزان وحين قبل الاخذ والاعطاء فيجاهده ويقال ابو ثلاثة لرجل ثلاثة الى الليل فقد

لوسکے یا شیطان وسوسہ کرآتا ہی پیمانہ اور ترازو کی طرف سے سو یہ تاجر اور بیوپاری جہاد کرتا ہی اور لین دین کے وقت شیطان اس سے جہاد کرتا ہی کہ تجھکو کم کر کے دے اور

تطلب معاشك احب الي من تلاوتك في الزاوية المسجد لكن لا ينبغي للتاجر ان يشغله معاشه عن معاده فيكون عمره

دیں مجھکو معاش کی طلب میں دیکھوں تو مسجد میں بیٹھکر تلاوت کرنے سے بہتر ہی لیکن تاجر کو یہ نہیں چاہیئے کہ معاش کی وجہ سے معاد کو بھلا دیوے پھر تو کل عمر

ضائعا وصفقته خاسرة فان علم ان بضاعته من الربح فی الاخرة لا یفی بما یعیشه الله فالدنیا فیکون ممن اشتری
برباد ہوئی اور تجارت میں نقصان ہوا کیونکہ جانتا ہے کہ آخرت کا فائدہ اسکا خرچ پورا نہ کریگا اور اسکا مول جو دنیا میں لگایا تھا نہیں ہوسکتا سو اپنا دین بیچ کر گویا کہ دنیا کو

الحیوٰۃ الدنیا بالاخرۃ بل ینبغی ان یشفق علی نفسہ فی تجارتہ ولا ینسی نصیبہ من الدنیا للاخرۃ کما
زندگی جو دار آخرت کے بدلہ لی یا کہ مومن کو چاہیئے کہ تجارت میں اپنی جان کی خیرخواہی کرے اور اپنا حصہ دنیا میں سے آخرت کی نسبت

قال اللہ تعالی ولا تنس نصیبک من الدنیا فان الدنیا مزرعۃ الاخرۃ وفیہا تکتسب الحسنات والسیئات
کہ فرمایا اللہ تعالی نے اور نہ بھول اپنا حصہ دنیا میں سے ف کیونکہ دنیا آخرت کی کھیتی ہے اسمیں نیکیاں حاصل ہوتی ہیں اور بدیاں

والبیت والسقف لہ حکم واحد وانما النجاۃ بالتقوی وھی تتحقق فی جمیع الاحوال وقد روی عن ابی ذر الغفاری رضی اللہ عنہ
اور گھر اور چھت کا حکم ایک سا ہے اور نجات تقوی سے ہوتی ہے اور تقوی ہر حال میں متحقق ہوتا ہے اور ابوذر سے روایت ہے کہ انہوں علیہ السلام سے

قال اتق اللہ حیث ما کنت قال وظیفۃ التقوی لا تسقط عن المجرد بن للدین کیف ما تقلبت بہم الاحوال
اور سچ فرمایا کہ جہاں بھی عزلت نشینوں کا کہنا نہیں ہوتی اور تقوا حال کیسا ہی بدلتا ہو

انفہا یا رون تجارتہم وربحہم وہم لا یکون حیاتہم وعیشہم وانما یتم شفقتہ علی نفسہ فی تجارۃ بمراعاۃ
کیونکہ وہ تو دین میں تجارت اور فائدہ دیکھتے ہیں اور وہ بھی نہیں کہ انکی زندگی اور عیش انہی حال کی کمی بیشی پر موقوف ہو بلکہ تاجر

عدۃ امور الاول ان ینوی بما یکتسبہ الاستعفاف عن السوال وکف الطمع عن الناس واستعانۃ علی
اسطرح کے امور میں نیت سے کہ اس کمائی سے سوال سے بچے گا اور لوگوں کی طرف طمع نہ کریگا اور دین کی مدد کریگا

الدین وقد جاء بالکفایۃ عیالہ لیکون من المجاھدین فی سبیل اللہ روی عن ابی ھریرۃ ان رسول اللہ صلی اللہ علیہ وسلم قال من سعی
اور اپنی عیال کی خبرداری کیلئے کوشش کریگا تو مجاہدوں میں داخل ہوگا یعنی کیونکہ اسکو بھی ایسا ہی ثواب ملیگا جیسا کہ مجاہد کو ملتا ہے حدیث میں آیا ہے کہ جو شخص اپنے عیال کی

علی عیالہ من حلال فہو کالمجاھد فی سبیل اللہ فاذا اضم فی قلبہ ھذہ النیات یکون عاملا فی طریق الاخرۃ
خبر حلال طریق سے لیوے تو ایسا ہے جیسا کہ اللہ کی راہ میں جہاد کرے جب اپنی دل میں یہ نیتیں کریگا تو آخرت کی راہ کا عامل ہوگا

فان استفاد مالا فقد ربح فی الدنیا والاخرۃ وان لم یستفد مالا یربح فی الاخرۃ والثانی ان یقصد فی صنعتہ
پھر اگر اور کوئی مال حاصل کرلیگا تو دنیا و آخرت دونوں کا بھلا ہوا اور اگر مال حاصل نہ ہوا تو آخرت کی راہ کا فائدہ ہوا دوسرے کام اپنی پیشہ

وتجارتہ القیام بفرض من فروض الکفایات فلو ترکت الصناعات والتجارات کلہا لبطلت المعائش وھلک
اور تجارت کے یہ قصد کرے کہ فرض کفایہ ہے ادا کرتا ہے اسلئے اگر تمام پیشے اور تجارتیں کرنی تو کفایت مشکل ہوجاوے اور خلقت

الخلق لان انتظام امر الکل یتعاون الکل ویتکفل کل فریق بعمل اذ لو اقبل کلہم علی صنعۃ واحدۃ لتعطلت البواقی
ہلاک ہوجاوے کیونکہ سب کی بھلائی اسی میں ہے کہ ہر فریق کسی نہ کسی کام میں لگا ہوا ہو اور ہر فریق کسی نہ کسی کام کا ذمہ دار ہو اگر سب لوگ ایک ہی پیشہ کرنے لگیں تو باقی پیشے بیکار

وھلک الکل فالصناعات منہم ما ھو مہم وقد منہا ما ھو مستغنی عنہ فلا رجوع الی طلب المہم والتزین فی الدنیا فینبغی
ہوجاویں اور مر مریں لیکن بعض پیشے تو بہت ضروری ہیں اور بعض ایسے کہ جنکی چنداں ضرورت نہیں ہوتی اور اکثر لوگ عیش طلبی پر اور دنیا کا سنگار بڑھانے پر لگ جاتے ہیں تو

لمن یشتغل بصناعۃ مہمۃ لیکون ذلک فی قیامہ بہا کالمتعاطی امر المسلمین فی فہم فی الدین ولا یشتغل بصناعۃ
ایسی کہ ضرور ہی پیشہ ہیں ان کا اختیار کرنا تاکہ دین میں سب مسلمانوں کا حاجت روا ہو اور اتفاقی اور زرگری وغیرہ

الفقر والصباغۃ وھی مما یترفہ بہ للدنیا وذکر فی الاختیار ان افضل اسباب الکسب التجارۃ ثم الزراعۃ
جیسے فقر اور صباغی جو دنیا کی آسائش کے لئے ہیں ان کا اختیار کرنا اور اختیار میں مذکور ہے کہ عمدہ اسباب کسب کے تجارت ہے پھر کھیتی

ثم الصناعۃ فذکر وی انہ علیہ السلام قال المحرفۃ اما ان من الفقر فمنہم من فضل الزراعۃ علی التجارۃ لدنوہا
پھر دستکاری کا درجہ ہے کیونکہ روایت ہے کہ نبی علیہ السلام نے فرمایا کہ حرفہ فقیری ہے بعض نے کھیتی کو تجارت سے بہتر کہا ہے اور بعض نے تجارت کو بہتر کہا ہے

ثم نفخه أذفر قال وفي رواية عنه عليه السلام قال ما ترى مسلم تزهد ساعة من نهاره في تجرة فتتاول منها انسان وداية
نفع عام ہوتا ہے اسلئے کہ روایت ہی کہ نبی علیہ السلام نے فرمایا جو مسلمان کچھ کمائی کرتا ہی پھر دوسروں ہی کوئی انسان یا چوپایہ
او طيرا الا كانت له صدقة وكذلك الثاني لا يمنعه سوق الدنيا عن سوق الآخرة وهو المسجد فينبغي له ان
یا پرندہ کھاوے تو اوسکی لئی صدقہ ہوگا اور تیسرے یہہ کہ دنیکا بازار آخرت کی بازاری سے روک نہیں سکتا کہ وہ مسجد ہی سو یہاں جانا کبھی کہ
يجعل اول النهار الى وقت دخول السوق لاخرته فيلزم المسجد في ذلك الوقت ويواظب على الاذكار والاوراد
اول روز یعنی صبح کی وقت جبتک کہ کاہن کھل کر بازار جاری ہو آخرت کی کئی مقدار کری اوسوقت تین مسجد کی بیٹھنا ہوا ذکر اور وظیفہ تین مشغول ہی
ليكون من الذين قال الله تعالى فيهم في بيوت اذن الله ان ترفع ويذكر فيها اسمه يسبح له فيها بالغدو و
تاکہ اوس زمرہ میں داخل ہو جنکی حق میں اللہ تعالی فرماتا ہی اون گھروں میں کہ اللہ نے بلند کرنیکا اور اون گھروں میں اوسکا نام لیوے تین اوسی کی یاد تین اوسی کی دن اور شام
الآصال رجال لا تلهيهم تجارة ولا بيع عن ذكر الله الآية انه مهما سمع الاذان للظهر والعصر ضجي لهان يفرغ
شام دوہ مرد کہ نہیں غافل ہوتی سوداگری تین نہ بیچنی تین اسکی یاد سی پہر جب ظہر اور عصر کی اذان سنا کری تو فارغ ہی کر دنیا سی فارغ ہو کر
عن شغله ويتزعج من مكانه ويتركل كان فيه كان ما يفوته من فضيلة التكبير مع الامام في اول الوقت
اپنی جگہ سی کہ ہاتھ سی جاوی اور جو کچھ دنیا کی اسوقت کہ اول وقت تین امام کی ساتھ تکبیر اولی کا ثواب جو فوت ہو جاویگا
لا يواخر بها الدنيا ما فيها وقد جاء في تفسير قوله تعالى رجال لا تلهيهم تجارة ولا بيع عن ذكر الله انهم كانوا
اوسکی برابر دنیا اور جو دنیا میں ہی کچھ نہیں ہو سکتا اور اس آیت کی تفسیر میں آیا ہی وہ مرد غافل نہیں ہوتی سوداگری تین نہ بیچنی تین اسکے یاد سی کہ وہ لوگ
حدادين وحزازين وكان احدهم لو امر المطرقة او عزز الاشفى فسمع الاذان لم يخبر الاشفى ولم يوقع المطرقة
لوہار اور سیونی ہی اور ہریک کا یہہ حال تھا کہ اگر ہتوڑا اوٹھایا یا سنتاری کو سی پہر اذان سن پائی تو یہہ دو شے نہ رکھتا تھا اور وہ ہتوڑا نہ مارتا تھا
بل كان يحمي ها ويقال الصلوة وهكذا ينبغي ان يكون تجارة من يتعرض لطلب الكفاية لا للتمتع في الدنيا فان مثاله يتعرض للنار
بلکہ سیہ پیشے کی یہہ حال کہ نہائگ کو جلتی ہوا تھا کہ نماز کی خبر ہوتی اور کوئی شے کھانا مقصود نہیں ہی کہ اوسکی یہہ حالت ہوتی یہہ پیشے اوس لئے کیا کہ دنیا کی تجارت کری تین
ولا يضيع دينه في تجارته لعمله بان ربح الآخرة اولى بالطلب من ربح الدنيا فان من يطلب الدنيا للاستعانة
اور اس تجارت تین دین ضایع نہیں ہوتا اسلئے کہ آخرت تین کہ آخرت کا فائدہ طلب کرنا دنیا کی فائدہ ہی بہتر ہی سیکہ جو شخص دنیا آخرت کی امداد کی واسطی حاصل کرتا ہی
بها على الآخرة ليعيد بدينه ربح الآخرة بل سبيله ان لا يكون شديد الحرص على السوق والتجارة بان يكون اول داخل
وہ آخرت کا فائدہ کو اپنا دین کہ چھوڑ دیگا بلکہ اوسکو چاہیئے کہ بازار اور تجارت پر بہت نہ لپٹ رکرا ہی بازار تین سب سی پہلی جا کر
فيها وآخر خارج منها اذ روى عن معاذ بن جبل وعبد الله بن عمر ان ابليس يعقد لولده ثلاثة عروش بكل سوق
اور سب سی پیچھی جا کری کیونکہ معاذ بن جبل اور عبد اللہ بن عمر سی روایت ہی کہ ابلیس اپنی پوتی رانیوں کی تین تخت بچھاتا ہی اپنی کتب بازار تین لیجا
لاسواق من هم الخلف والكذب والخديعة والمكر والخيانة وكن معاول من يدخل فيها وآخر من يخرج منها
اور انکو بھلا بنکر رکھا خلاف اور جھوٹ اور فریب اور مکر اور چوری اور لوگی ساتھ جو بازار تین سب سی پہلی آوی اور سب سی پیچھی جاوی
وفي الخبر ان شر البقاع الاسواق وشر اهلها اولهم دخولا واخرهم خروجا طريق الاحتراز عن خطر ان يراقب
اور حدیث تین ہی کہ سب سی بری جگہ بازار ہیں اور سب سی برے بازاری جو پہلی آوی اور پیچھے جاوی یہہ طریقہ احتراز کا ہی کہ اپنی کفایت کی وقت کو دیکھتا رہی
وقت كفايته فاذا حصل له كفاية وقته ينصرف ويشتغل بتجارة الآخرة هكذا كان يفعل صلحاء السلف
اتنا رنگ جاوی تو چلا آوی اور آخرت کی عبادت تین لگی صلحا پہلی زمانی کی یہہ ہی کیا کرتی تھی
فمنهم كان ينصرف بعد الظهر ومنهم من كان ينصرف بعد العصر ومنهم من كان لا يعمل في الاسبوع الا
اونمین سی بعضے ایسی تھی کہ ظہر کی بعد چلی آتی تھی اور کوئی ایسا تھا کہ عصر کی بعد چلا آتا تھا اور کوئی ایسا تھا کہ ہفتہ تین ہیں

یوما ویوما بین وکانوا یکتفون بذلک ثم یبقی المکتسب ان یراعی فی معاملته العدل ویجتنب الظلم لان
ایک روز یا دو روز کام کرتا اور سب اور سپہ گیر اتفاقاً پیشہ ور کو دیتے ہی عدالت برتی اور ظلم سے بچتا ہی اسلئے
المعاملة فتخرج له علی وجه یحکم المفتی بصحتها وانفاذها لکنها تشتمل علی ظلم یتعرض به العامل لسخط
کہ یعنی فقیہ معاملہ ایسی طور پر سمجھ جاتا ہی کہ صحیح اور نافذ بتاتا ہی اور عقد کر چکنے کی پیچھے ظلم پر جاتا ہی جس سے اہل معاملہ پر غضب
الله تعالی اذ لیس کل نهی مقتضیا لفساد المعقل والمراد من الظلم ما یستضر به الغیر فکل ما یستضر به الغیر
الٰہی آجاوے کیونکہ ہر نہی ایسی نہیں ہوتی کہ عقد کو فاسد کر دیوے اور مراد ظلم سے یہ ہی کہ جس میں غیر کا نقصان ہو جاوے پھر جس میں غیر کا نقصان ہوتا ہو
فهو ظلم وانما العدل ان لا یصدر عنه ضرر لاحد والضابط فیه ان لا یحب لاحد الا ما یحب لنفسه فکل ما
وہ ہی ظلم ہی اور عدل وہ ہی ہی جس میں کسی کا کچھ نقصان نہ ہو اور قاعدہ کلیہ اسمیں یہ ہی کہ ہر کسی کی نفع و ہر بات اپسند کرے جو اپنی نفع اپسند کرتا ہی پھر
عوامل به لو کان یشق علیه ویثقل علی قلبه ینبغی له ان لا یعامل به غیره بل ینبغی له ان یستوی عنده درهم
معاملہ اپسپر دشوار اور اوکی دل پر بھاری گذرتا ہو تو چاہیے کہ ویسا معاملہ غیر سے نہ کرے بلکہ چاہئے کہ اوسکی نزدیک اپنا اور پرایا درپیہ یکساں ہووے
ودرهم غیره هذا هو الاجمال واما التفصیل ففی صورة امور الاول ان لا یثنی علی السلعة فانه ان وصفها
یہ تو قاعدہ مجمل ہی اور ہی تفصیل سوئمی باتوں میں ہی اول یہ کہ بکری کی چیزکی تعریف نکیا کرے کیونکہ اگر ایسی تعریف کی
بما لیس فیها فان لم یقبله منه فهو کذب محض وان قبل منه فهو مع کونه کذبا تلبیس وظلم وان وصفها
جو اوسمیں نہیں ہی اگر خریدار مانتی نہیں ہوا تو جھوٹ اور اگر خریدار اوسکو سچ جانکر لیلیا تو جھوٹ اور ظلم ہی اور اگر ایسی تعریف
بما فیها فان علم به المشتری فهو هذیان وکلام لا یعنیه ویحاسب علیه لان کل کلمة تصدر عن الانسان
کی جو اوسمیں ہی یعنی جیسی ہی پھر اگر خریدار کو معلوم ہی تو یہ تعریف بیہودہ بک ہی اور بکا حساب لیا جاویگا اسلئے کہ جو بات انسان کی منہ سے نکلتی ہی
فانه یحاسب علیها لقوله تعالی ما یلفظ من قول الا لدیه رقیب عتید وان لم یعلم به المشتری ما لم یذکر
اوسپر محاسبہ ہو نیز الٰہی اس دلیل کی نہیں تو بولتا ایک بات جو نہیں اوس پاس راہ دیکھتا نقاد اور اگر خریدار کو وصف معلوم ہو چکا ہے پھر ذکر کرنی
فلا بأس بذکر القدر الموجود فیه من غیر مبالغة واطناب ویکون قصده صنه ان یقع فیه اخوه المسلم
تو چنانچہ ہو تو بکا کچھ حرج نہیں ہی مبالغہ نکرے بات نہ بڑھاوی اور اسی بیان سے غرض یہ ہو کہ برادر مسلمان کو معلوم ہو جاوی تو رغبت سے خریدی
فیرغب فیه ویحصل حاجته ولا ینبغی له ان یحلف علیه البتة کاذبا کان کاذبا فقد ارتکب الیمین الغموس
اور اوسکا کام بن جاوی اور ہرگز لائق نہیں ہی کہ اوسپر قسم کھاوی اسلئے کہ اگر جھوٹ ہو تو اوسنے یمین غموس گنہگاری
وهی من الکبائر التی تذر الدیار بلاقع وان کان صادقا فقد جعل اسم الله تعالی عرضة لایمانه واساء فیه
وہ بیشمار کبیرہ گناہ میں کی ملک کو اوجاڑ دیتی ہی اور اگر سچا بھی تو اسنے اللہ تعالی کی نام کو اپنی قسموں کا نشانہ بنایا اور ایکا پاپ کیا
لان الدنیا احقر من ان یقصد لها یمین فکیف بالیمین الکاذبة والثانی ان لا یکتم عیبها وخفایا
اسلئے کہ دنیا سی حقیر سی کمتری کی لئے ضرورت اللہ تعالی کی نام نیکر اور سکو وقت دی جاوی دوسری یہ ہی کہ نہ اوسکی عیوب پوشیدہ کرے اوپر
صفاتها شیئا اصلا بل یجب علیه ان یظهر جمیع عیوبها خفیها وجلیها لانه ان اخفی شیئا منها یکون ظالما غاشا
ہر گز کوئی اور بات چھپی ہوئی چھپاوی بلکہ اوسپر یہ واجب ہی کہ اوسکی تمام عیوب چھپی اور ظاہر بیان کردی کیونکہ اگر کوئی عیب اوسمیں سی چھپا دیگا تو ظالم اور خائن ہوگا اور
تارکا للنصح والعشر حرام والنصح واجب وهما اظهر احسن وجهی الثوب واخفی الوجه الاخر یکون غاشا وکذلک
خیرخواہ نہ ہوگا اور خیانت کرنی حرام ہی اور جیر خواہی واجب اور اگر تیان کا اچھا بالا دیکھلاویگا تو خائن ہوگا ہی اور ایسی دوسرا بالا چھپاویگا تو خائن ہوگا ہی اور ایسی
اذا عرض احسن فردی الخفاء النعل وامثاله وکذلک اذا عرض المتاع فی موضع مظلم والحاصل ان الغش
اگر موزہ کی اچھا فروبیش کردی اور جوتی کی اچھی پرالی اور بانہ آگی اور ایسی ہی اگر اسباب کو اندھیری میں سامنے کر دی حاصل یہ ہی کہ دغا

حرام فی البیوع والصنایع جمیعا فلا ینبغی للصانع ان یتہاون بعمله حتی یجوده وعلمه به غیره ینبغی له ینبغی

تمام بیوع اور صنعتوں میں حرام ہی سو کسی کو نہیں چاہئی کہ اس میں سستی کرے اور اچھی طرح اسکو سیکھ لے اور اسکی مشق کرے تاکہ وہ اچھا صناع ہو جائے

ان یحسن الصنعة ویحکمها وان وقع فی اعیب یبین عیبها وربه یتعاص من الغش الحرام ومن کونه ظالما لنفسه

کہ اپنی کاریگری درست اور مضبوط بنادی اور اگر اتفاق سے کوئی عیب دار چیز بھی تیار ہو جائے تو عیب بیان کردی اسمیں رضامندی ہو حرام ہی اور خلق پر ظلم کرنی ہی بچ جاتا ہی

ومن هذا القبیل ما روی عن امام احمد ان انه سئل عن الرفو بحیث لا یتبین فقال لا یجوز لمن یبیعه ویخفیه و

اور اسی قسم کی امام احمد سے یہہ روایت ہی کہ انہوں نے پوچھا کہ ہر گز معلوم نہو ہیں جواب دیا جیسی طرح کی کپڑے میں پیوند لگا دیتے ہیں کہ کپڑا بیچنے والا اور خریدنے والے کو معلوم نہو

انما یحل اذا علم انه یظهره ولا یخفیه الا یرید بیعه ویدلک حل تحریم الغش انه علیه السلام مر برجل یبیع الطعام

اور حلال جب ہوتا ہی کہ معلوم ہو جاوے کہ یہہ میان کو بیچا چاہتا ہی نہیں یا بیچنا نہیں اور دغا کی حرمت سے یہہ روایت دلیل ہی کہ نبی علیہ السلام ایک شخص کو بیچتے دیکھا کہ

فاعجبه فادخل یده فنالت اصابعه بللا فقال ما هذا یا صاحب الطعام فقال اصابته السماء یا رسول

سو کیچوا سمجھا کہ اسکی بیچ بہت آسانی ہوگی اندر ہاتھ ڈالا تو اندر بھیگا ہوا گیہوں ہو گیا فرمایا یہہ کیا ہی گیہوں حالی عرض کیا یارسول اللہ بارش سے بھیگ گئے ہیں

الله فقال النبی صلی الله علیه وسلم هلا جعلته فوق الطعام حتی یراه الناس من غشنا فلیس منا ویدل

پھر نبی صلی اللہ علیہ وسلم نے فرمایا اسکو اوپر کیوں نہ رکھا جو لوگ ہمکو دیکھتے ہیں سو ہم میں نہیں ہیں سو بیچنے والے

علی وجوب النصح باظهار العیوب انه علیه السلام لما ابی جریر اعلی الاسلام وان یناصح کل مسلم وکان جریر اذا قام الی السلعة لیبیعها یعیبها یخبر بعیوبها ویقول له

یہہ دلیل ہی اس قاعدہ کلیہ کی کہ ہر خریدار کو بیچنے والے کو عیب بتلا دینا چاہیے کہ اسکا بیچنا حلال ہو جاوے سو جب حضرت جریر نے اسلام پر بیعت کی تو اور سب مسلمانوں کی خیر خواہی کرنی ہر خریدار کو خبر کر دیتا تھا اور جریر کا یہہ حال تھا جب کسی سودا کو بیچنے کھڑا ہوتا تو اسکے عیب کہہ دیتا اور ہر خریدار کو خبردار کر دیتا سو ہر خریدار اسی سے سودا لیتا

ان شئت فمن وان شئت فاترک وکان واثلة بن الاسقع رضی الله عنه یبیع وقاقا فباع رجلا ناقة له بثلثمائة درهم وعقد

چاہو تو اور چاہو مت لو اور واثلہ بن الاسقع کو ایک شخص نے اپنی اونٹنی تین سو درہم کو بیچی اور اونٹنی کو خبردار

واثلة وذهب المشتری بالناقة فسعی ورآه وصاح به قال یا هذا اشتریتها الظهر او اللحم فقال بل اللظهر فقال ان

خریدار واثلہ نے کہا کہ اونٹنی لیکر جاتا ہوں پھر وہی اونٹنی دوڑ کر کہا کہ کیا اسکو سواری کی لی ہی یا ذبح کرنیکو خریدی ہی سواری کی واثلہ نے پھر خریدار سے

بخفاف فانفقأ قربانیه وانها لا تبلغ السبر فعاد فردها فقضاه ثلثمائة درهم وقال لواثلة رحمك الله قد

کہا کہ اونٹنی کے پھیپھڑے میں ورم ہی سو اونٹنی کے پھیپھڑے پھٹ جاوینگے اور اونٹنی سے کہا اللہ تجھپر رحم کرے تو نے

اهدیت علی بیعی فقال واثلة انا یا معشر رسول الله علی النصح لکل مسلم وسمعت رسول الله صلی الله علیه وسلم

میری بیع بگاڑ دی واثلہ نے کہا ہمنی رسول اللہ صلی اللہ علیہ وسلم سے ہر مسلم کی خیر خواہی پر بیعت کی ہی پھر میں نے رسول اللہ صلی اللہ علیہ وسلم سے سنا ہی

یقول لا یحل لاحد ان یبیع بیعا الا بین وفی ولا یعلم ذلک الا بینه وقد تبین من هذا انهم قد فهموا النصح

کہ فرماتے تھے کسی کو نہیں چاہیے کہ کوئی شی بیچے مگر بیان کر دی جاوے اور عیب کہہ دیا جاوے اور یہہ عیب کہنا تب ہی حاصل ہوتا ہی کہ گاہک جان لیوے کہ یہہ عیب ہی سو ظاہر ہوا کہ واثلہ نے یہہ عیب بیچنے کی

من الشروط الراجحة تحت بیعته له علیه السلام علی الاسلام وهو ان لا یرضی لاخیه المسلم الا ما یرضی لنفسه

اور یہہ شرط بھی راجح تھی اس بیعت میں داخل ہی کہ رسول صلی اللہ علیہ وسلم سے جو بیعت ہوئی اور یہہ تھی بیعت اسلام کی اور یہہ تھا مضمون بیعت کا کہ ہر مسلمان کیواسطے وہی پسند کرے اپنی جان کیواسطے پسند کرتا ہی

وهذا امر یشق علی اکثر الخلق ولن یتیسر علی احد الا بان یعتقد ان من لحد هان ان یعلم ان تلبیسه العیوب و

اور یہہ بات اکثر خلق پر دشوار گذرتی ہی اور یہہ دون اعتقاد روایات کی کہ یہہ سب نہیں ہو سکتی یہہ تو یقین کرتی ہی کہ عیب کو چھپانا اور

ترویجه السلم لا یزید فی رزقه بل یمحقه ویذهب برکاته وما یجمعه من متفرقات التلبیسات یهلکه الله تعالی

اسباب کو رونق دینا رزق نہیں بڑہاتا بلکہ الٹا کو نہیں نصیب ہوتا اور کو دنیا ہی اور یہہ کپڑے کو دنیا ہی اور جو حال طرح طرح کی دغا باز پرسی میں جی کر آیا وہ کہ اللہ تعالی اکثر ہی

دفعة واحدة اما الاحراق او بتمزيق الخرق او باخذ النصوص او الظروف والكغرة والثالث ان يعلم ان ربح الاخرة خير
تلف كثير وبقاء يسير وبقاء كثير يفنى يسير ظلم اور كفار حسين ليتى ہيں اور دوسرا يہ ہے كہ كثير كا فائدہ
من ايثار الدنيا وان قوائل لعوال الدنيا ينقضي وانقضاء العمر ويبقى مظلمها واوزارها فكيف يختار العاقل ان يستبدل
دنيا كى لذتيں بھى بہتر ہى اموال كى دنيا وى فائدے بھى عمر ہوتے ہى سب سے بہتر كيا ہے اور دوسرا دال اور يہ عمر سب برباد ہو جاتا ہے پھر عاقل آدمى اس كو كيسے پسند كرتا ہے كہ دنيا كى چيز كو
الذي هو ادنى بالذي هو خير قيل لهما وجب على التاجران يراعي سهولة متاعه لا يتم له المعاملة فما الطريق فيها
اچھى شئى سمجھ كر دل ليوى اگر كوئى كہے جب مجھے دنيا ميں يہ ہوا كہ جب ہوا كہ سب كى عيب نہيں كرتا ہے تو معاملہ كيسے پورا ہوگا تو پھر اس كى كيا شئى ہے
فالجواب انه اذا التزم ان لا يشتري الا بالبعيد بحيث لو امسك لنفسه يرتضيه وانه اذا باعه وقنع بربح يسير
تو جواب يہ ہے كہ جب يہ عہد كرلى كہ سوداى عمدہ شئى كى ہوگا دوسرا نہيں اگر كہا كہ اپنى كو اچھى ہے تو مقبول اور مدينہ ہوا دوى سے اگر بيچ جب اچھا ہوگا تو بھى نفع پر بيچے گا
يتمسك له فيه لا يجعله تلبيسا فمن تعود هذا لا يشتري المعيب قال وقع في يده نادرا بين كرعيبه وقنع
كرى تو دوسرا بھى بكرت ہوگى وخلاصہ كى كچھ حاجت نہيں ہے پھر جھكى ہے يہ عبارت ہو جاوے گى تو عيب دار چيز مول نہ لے گا پھر اگر اتفاقا خريد لے اوكى اتفاقا چاہئے اوكى اتفاقا چاہئے تو ديوں بكرت ہوگى
بقيمته وانما يتعذر هذا على التجار لانهم لا يقنعون بربح يسير بل يطلبون بربح كثير ولا يحصل ذلك الا بتلبيس
كوئى اصل كا كوئى قيمت بھى پر قناعت كرے اور يہ بات تجار پر اسلئے دشوار گذرتى ہے كہ وہ تھوڑے نفع پر قناعت نہيں كرتے بڑى فائدہ كى طلب ہوتى ہيں يہ جو بتلايا آسانى
وامن من يقنع بربح يسير فيسهل له ذلك وقد حكي عن السلف الصالح كثير من ذلك فان ابن سيرين باع
اور جو تھوڑے نفع پر قناعت كرتا ہى اوسكو آسان ہى اور متقدمين سے بھلا كى ايسى باتيں بہت منقول ہيں
شاة وقال للمشتري بين لك عيبها من العيب انها تحلب برجلها وباع الحسن بن صالح جارية وقال
اور ايك بكرى بيچى اور خريدار سے كہا ہمارى بكرى ميں يہ عيب ہى كہ اس كو دوہتى وقت پچھلا پاؤں مارتى ہى اور حسن بن صالح نے لونڈى بيچى اور
للمشتري انها تحمت عند زمارة وهكذا ينبغي ان يكون اهل الدين فمن لا يقدر عليه فليترك المعاملة او
خريدار سے كہا كہ اسكى ہمارى باس ايك قسم ہوا كرتا ہى اور ہميشہ اس كو نہ ہوا ہى ہوتا
ليوطن نفسه على ضرب النار والثالث ان لا يجوز في المقدار ونذلك بتعديل المكيال والميزان والاحتياط فيهما
جس سے آگ نہ جلے يا تو ايسى كو چھوڑ دے يا دوزخ كى آگ ميں جلنا برداشت كرے اور تيسرى يہ ہے كہ مقدار ميں كمى بيشى نہ كرے يہ عام پيمانہ اور ترازو كى درستى ہى ہوتا ہى اور دونوں احتياطى ہى
اذ قال الله تعالى ويل للمطففين الذين اذا اكتالوا على الناس يستوفون واذا كالوهم او وزنوهم يخسرون ولا
كيونكہ اللہ تعالى فرماتا ہى خرابى ہى ان لوگوں كى وہ كہ جب ناپ ليں لوگوں سے پورا پورا ليں اور جب ان كو ناپ كر يا تول دين تو كم كر ديں
مخالص من هذا الايمان يزيد اذا عطى وينقص اذا اخذ لان العدل الحقيقي قلما يتصور فان من يستقصي في
سكا جاوے جب ہى كہ بيش ہوتى كچھ بڑا ديوى اور جب ہوى كچھ كم كى اسكى تو بيشك پورا پورا بہت كم ہوتا ہى بيشك جو شخص ايسا حق خريد يا بيچ
اخذ حقه بكماله يوشك ان ينعدا ه وذلك اذا اشترى رسول الله صلى الله عليه وسلم شيئا قال للذي يزن
تو عجب نہيں كہ ايسا حق برباد ہو جاوى اور اسپر صلى اللہ عليہ وسلم جب كوئى شئى خريدتے تو فرماتے اور اداكرنے والے سے فرماتے
الثمن زن وارجح وكان بعض السلف يقول اذا نشتري الاول بحبة فكان اذا خذ نقص حبة واذا اعطى زاد حبة
تول دى اور جھكتى ہوى اور بعض متقدمين كہا كرتے تھے ہم دبل كو بعوض دانہ كے نہيں خريدتے پھر اگر كچھ آپ ليتے تو ايك دانہ زيادہ ديتے اور اگر دينے ہوتے تو ايك دانہ كم كرتے
وكان يقول الثمن بيع بحبة جنة عرضها السموات والارض فكيل من خاط بالابر تربا اوتبدا ثم كاله يكون
اور كہتے اسپر بيع جو جنت كہ عرض اسكى ہے آسمان اور زمين پس ہر شخص گيہوں مٹى يا سوئى سے ناپ ديوى تو وہ
من المطففين في الكيل وكل قصاب وزن مع اللحم عظما وشيئا مما تجري العادة بكون من المطففين في الوزن
پيمانہ كا كہٹا نہ ڈالتا ہى اور جو قصاب گوشت ساتھ ہڈى يا اور كچھ ہوتا ہى خوف ہے كہ چھيچھڑا وغيرہ تولدى تو وہ وزن كہٹا نہ ڈالتا ہى

وقس عليها سائر التقديرات حتى في الذرع الذي يتعاطاه البزاز فانه هو وقطع الدعوان رسل الثوب وليس بورع
اور اسی پر تمام تقدیرات مبنی ہیں اندازہ کی چیزیں قیاس کر لو یہاں تک کہ گز کپڑے جس سے بزاز لوگ کپڑا ناپتے ہیں دین
یہ بھی اسی پر مبنی ہے اگرچہ وہ بھی ورع نہیں

اذا اشترا ه ووجده ولم يرسله فاذا باعه فكل ذلك يكون من التطفيف الذي يعرض صاحبه بقوله تعالى للذين يطففون
جب آپ خریدے اور دیکھا اور بھیجا نہ کیا جب بیچی تو یہ سب یہ بھی تطفیف ہے جس سے ویل پیش آویگا اور حدیث میں وارد ہوا کہ سبحان ہی

في سعر الوقت اذ لا يخون الا حمان فليس على البائع والمشتري سعر الوقت ويغتنم الفرصة ويتخير من البائع عادة السعر
کہا کرتی اسلئے کہ کیسہ بر جائز نہیں ہی کہ بائع ہی یا خریدار اس سے بچا رہے وقت کا سچا نبی اور فرصت کو غنیمت سمجھکر ایسا ہی بچاؤ کی کرنی

اوصى المشتري الحفاظ فان من يفعل هذا يكون من الظلمين التاركين للفرض الواجب وقد قام الله تعالى بالعدل و
باخریداری اور ان کی پوستداری کرنی یہ بھی کہ ایسا نہ ہو کہ بیچنے والے کو ظالم ہی نفع واجب کا تارک اور یہ بھی اللہ تعالیٰ کا حکم ہی واسطے عدل اور

الاحسان حيث قال ان الله يامر بالعدل والاحسان والعدل سبب النجاة فقط والاحسان سبب الفوز فقط وهو يجري مجرى الامر
احسان کی چنانچہ یہ فرمایا ہی بیشک اللہ تعالیٰ حکم کرتا ہی کہ انصاف کو اور بھلائی کو اور عدل سبب نجات کا ہوتا ہی فقط اور قائم ہی مقام سلامت ہونے حاصل

المال فان الاحسان سبب الغنى وقيل السعادة وهو يجري مجرى الرزق فكما لا يعد من العقلاء من يقنع في معاملاته
مال کے اور احسان سبب اور فوائی اور حصول سعادت کا ہی اور قائم ہی مقام منفعت کی پھر جیسی کہ عاقل نہیں شمار کیا جاتا شخص مداہنات دنیا میں

الدنيا بارسم الله كذلك في معاملاته الاخرة فلا ينبغي للمؤمن ان يقتصر على العدل ويدع باب الاحسان معه تعالى
دنیا اصل اس پر قناعت کر کے ہی ایسی ہی معاملات اخروی میں مومن کو لائق نہیں ہی کہ صرف عدل پر اکتفا کرے احسان کا باب بند کر دی بلکہ اللہ تعالیٰ

قال واحسنوا كما احسن الله اليك وقال في اية اخرى ان رحمت الله قريب من المحسنين والمراد من الاحسان فيما
فرماتا ہی اور بھلائی کر جیسی بھلائی کی اللہ نے تجھ پر اور ایک اور آیت میں فرماتا ہی بیشک رحمت اللہ کی نزدیک ہی نیکی والوں کے اور احسان سے مراد یہاں یہ ہی

نحن فيه ما ينفعه في المعاملة وهو غير واجب بل هو تفضل اتما الواجب العدل وترك الظلم وبين العامل بنية الاحسان
ہم میں جس بات سے منفعت ہو کاروبار کی یہ واجب نہیں پر عدل ہی کی بات واجب ہی اور ظلم کا نکرنا اور احسان کا نیت باندھنا

والمعامل من جدة امره الا كاول ولا غبن فينبغي له ان لا يغبن صاحبه بما لا يتغابن به الناس في العادة حتى لو بدل المشتري
اور معاملہ میں جس بات سے منفعت ہو کہ نہیں پر غبن کی بات ہی واجب عدل ہی ہی اور ظلم کا نکرنا

يوں فائدہ ہی کہ مالک کو اتنا نقصان نہ دیوی کہ عادت کی موافق دنیا نہ دیتی ہوں یہاں تک کہ اگر مشتری

زيادة على الربح المعتاد لشدة حاجته ينبغي للمبايعان يغتنم عن قوله لان احد الزيادة اذا لم يكن فيه تلبيس
اگر بدون دغا بازی کی ہووی

اپنی ضرورت کا مارا فائدہ مروج سے زیادہ دینی لگی تو بائع کو چاہئی کہ زیادتی اس کی قبول کرے یہ بھی کہ تدلیس کسی میں

وان لم يكن ظلما لكنه ترك للاحسان معان من يقنع بربح قليل يكثر معاملاته ويستفيد من تركها ربحا
اگرچہ ظلم نہیں ہی پر احسان ترک ہوتا ہی یا وجود یکہ جو کوئی تھوڑی نفع پر قناعت کرتا ہی تو اس کی بکری بہت ہوتی ہی اور اس طرح کی بکری میں بہت فائدہ ہی

كذا يوديه يظهر الربح والثاني في احتراز الغبن فان من يشتري طعاما وما متاعا من فقير ويتحمل الغبن ويستغل
یہ بھی اسی امر سے ہوتی ہی اور دوسری نقصان اور بھلائی میں بیشک جو شخص غلہ یا دیگر فقیر خریدی اور نقصان اور بھلائی اور بیوپار اسی پر کرے

فيه فانه يكون متحسنا داخلا في قوله عليه السلام رحم الله عبدا سهل البيع والشراء وفيما من يشتري من خيف
تو وہ محسن ہوتا ہی داخل ہی اس حدیث میں کہ رحم کرے اللہ اس بندہ پر جو آسان کرے بیچ اور خریدنا اور کسی سودا کو

تاجر يطلب زيادة على الربح المعتاد فاحتمال الغبن منه ليس بمحمود بل هو تضييع المال من غير فائدة في الدنيا
جو فائدہ مروج سے زیادہ طلب کرتا ہو پس نقصان اور بھلائی قابل تعریف کی نہیں ہی بلکہ ایسی موقع پر نقصان اٹھانا مال کا بیجا ہے کہ اس سے فائدہ دنیا کا ماتھ نہ ہو

والاخرة وقد ورد في الحديث ان المغبونين لا يحمدون ولا اجر ولا كمال ان لا يغبن ولا يغبن وقد كان خيار السلف
اور بیشک حدیث میں آیا ہی کہ مغبون کی نہ تعریف ہی اور نہ ثواب کمال کی بات یہ ہی کہ نہ نقصان دی اور نہ نقصان اٹھاوی اور گذرے ہوئے

يستنقصون في أثناء البيوع مقدورين فكان من مال فعليهم أن يستنقصوا في شرائهم حتى يسيروا بهم تاجا كثيرا
خريدين خوب پر راضي نباشد تو نيز كسي را بجا خريد في وقت خوب نمي پهچ خوب پر راضي نباشد پهر آنحضرت صلي
فيه قال ان الواهب يعطي فضله والمغبون يصبح عقله والثالث في استيفاء الثمن وسائر البيوع
ترجمه اور فرمايا كه بخشنے والا اپنا فضل عطا كرتا ہي اور مغبون اپني عقل عنايت كرتا ہي اور تيسرا شخص جو قرض پورا لينے مين
ولا حسان فيه يكون تارة بالمسامحة وتارة بالاهمال والتساهل وتارة بالمساهلة في طلب جودة النقد وكل
مسهولت احسان كهي تو درگذر كرنے مين ہي اور كبھي دير نگ اور مهلت كرنے مين اور كبھي سهولت برتنے مين پهر اور وجه ہي سي اور يه تمام امور
ذالك مندوب اليه محثوث عليه لقوله عليه السلام رحم الله امرأ سهل البيع سهل القضاء سهل الاقتضاء
مندوب مرغوب ہے دليل اس حديث كي رحم كرے الله اوس شخص پر جو آساني برتے بيع مين آساني برے قضا مين آساني برے تقاضا مين
فينبغي لمن يقتضي حقه من رسول الله صلى الله عليه وسلم وفي حديث الخراج عليه السلام قال سهم لك
اور اسكو چاہيے كه اپنا حق رسول الله صلي الله عليه وسلم سے مانگے اور خراج كے حديث مين ہي كه عليه السلام نے فرمايا تيرا حصه تجھ كو ملے گا
وفي حديث انه عليه السلام قال من نظر معسرا اوترك له حاسبه الله حسابا يسيرا وفي لفظ آخر اظله
اور ايك حديث مين ہي كه نبي عليه السلام نے فرمايا جسني مهلت دي مفلس كو يا معاف كيا تو ضرور الله تعالي آساني سي حساب ليگا اور ايك روايت مين ہي كه اوسكو
الله تحت ظل عرشه يوم لا ظل الا ظله فبدأ هو طرق التجارات في السفلة فقال ان رسالت فمر فقام بها في هذا
الله تعالي اپني عرش كے سايه ميگا اوس روز كه سوا اوسكي كوئي سايه نهوگا سو آدمي تجارت كا بهيجے طريق تجارت پر تا جواب پورا هو گيا
الزمان يكون لهن هذه السنة نوزيح له من فضل الله تعالى جزيلا رحمة المجلس السبعون
اوسكو چاہيے كه قرار دي ہر سنه مين تين ماه كي اسكي نيز فضل الهي سي رحمت كي بڑي اميد ہي ستر ويں مجلس مين

في بيان حرمة الاحتكار وسائر ما يتعلق به من الاحكام الشرعية قال رسول الله

بيان احتكار كي حرمت كا اور تمام احكام شرعيه جو اس سي متعلق ہين رسول الله
صلى الله عليه وسلم من احتكر فهو خاطئ هذا الحديث من صحاح المصابيح رواه عمر بن عبد الله ومعناه
صلي الله عليه وسلم نے فرمايا جو شخص احتكار كيا پهر وه خطاوار ہي يه حديث مصابيح كي صحيح حديثون مين سي ہي عمر بن عبد الله كي روايت سي اسكا
ان من يجمع الطعام الذي يجلب الى البلد ويحبسه ليبيعه وقت الغلاء فهو لم يتعلق حق العامة به و
جو شخص غله جمع كرتا ہي جو شهر كي طرف لايا جاتا ہي اور ركهتا ہي اوسكو وقت گهلا ہي كيونكه اوس مين عام خلق كا حق ہي اور
هو بالحبس والامتناع عن البيع يريد ابطال حقهم وتضييق الامر عليهم وهو ظلمهم وصاحبه ملعون لما
محتكر اوسكو روك كر ركهتا ہي بيچتا نهين اوسكا حق باطل اور اوروں كا حال تنگ كيا چاہتا ہي اور يه ظلم عام ہي اور ايسا شخص ملعون ہي كيونكه
روى انه عليه السلام قال الجالب مرزوق والمحتكر ملعون فانه عليه السلام بين في هذا الحديث ان المذكر
روايت ہے كه نبي عليه السلام نے فرمايا غله لانيوالا رزق ديا جاتا ہي اور محتكر پر لعنت ہے بيشك نبي عليه السلام نے اس حديث مين فرمايا كه ايسا شخص
يجلب الى متعته ولا قوام بيع الا التفصيل لا يحصل له الربح ولا الوصيه لان الناس ينتفعون به فينالهم البركة
اسپر لعنت هو قوت لا يموت كا سوائے تفصيل فائده كي نهيں پهنچتا ہي تو اوسكو نفع ہو سكتا ہي اور نهيں ہو سكتا ہي اور نه اوسكو كسي طرح خلعت اوس سي كا سب ہي فائده پهنچتا ہي
دعائهم والذي يترى الطعام الذي يجئ الى البلد ويحبسه ليبيعه وقت الغلاء فهو ملعون بعيد عن رحمة
بخلاف اوسكے جو خريدا سي فائده ہوتا ہي اور جو شخص تمام غله شهر كي ركهتا ہي اور روك ركهتا ہي تاكه مهنگا كر بيچے سو وه ملعون اور الله كي رحمت سي دور
الله تعالى ولا يحصل له البركة عادة ام في ذلك الغلاء فاذا رفع امره الى القاضي يامر القاضي ببيع ما يفضه
ہوتا ہي اور اوسكو كبھي بركت نهيں ہوتي چنانچه يه تجربه كيا گيا ہي پهر اگر اوسكي فرياد قاضي تك پهنچي تو اوسكو قاضي دينے حكم كرتا ہي اوسكي

من قوته وقوت عياله على السنة بمثل القيمة بان يقول له بعه كما يبيع الناس ولم يسعر فيسعر لقول عليه السلام
عيال الى فراخت كے ساتھ كہانى ميں بڑى قيمت پر بيچنى ہے كہ اسلام كہرى كا كہ جيسے لوگ بيچتے ہيں اور نہ بھاؤ نہ مقرر كرى يعنى اسے مجبور
لا تسعروا فان الله هو المسعر القابض الباسط الرازق وفي هذا الحديث مبالغة في النهي عن التسعير
تم بھاؤ نہ مقرر كرو بيشك بھاؤ اللہ ہى مقرر كرتا ہے جو تنگ كرتا ہے اور طرح اور رزق دیتا ہے اور اس حدیث میں بھاؤ مقرر كرنى كى بڑى ممانعت ہے
اذ بين فيه ان التسعير ما يتولاه الا الله تعالى بنفسه ولم يتركه لاحد من عباده فليس لهم ان يتكلفوه
اس سے كہ تسعير كا كام تو اللہ تعالى ہى اپنے ہاتھ ميں ركھتا ہے اپنے بندوں ميں سے كسى كو اس كام پر مقرر نہيں كيا سو انكو نہيں چاہيے كہ اس كام ميں دخل دیں
وان فعلوا لم يحصل لهم الا ضيق وشرة عقوبة يلزمهم عليها تعالى في قضاياه فعلى هذا ينبغي للقاضي
اور اگر كريں گے تو اور كچھ نہيں تنگى اور سختى حاصل كريں گے كيونكہ مقابلہ كرنى ہوگى اللہ تعالى كے احكام الٰہى ميں سو ايسے قاضى كو جو اس طرح كرے
ان يتعرض لحقه الا اذا كان فيه ضرر للعامة بان يتعدى ارباب الاموال عن قيمتها تعديا فاحشا فان
كہ دخل دے ہوئى ان كو عوام كا ضرر ہو تو اس صورت ميں قيمت مقرر كرنى درست ہے جب كہ مالكوں نے قيمت ميں بے انصافى كى ہو
يبيع هو بالضعف فحينئذ في يسعر القاضي بمشورة اهل الرأي والبصيرة صيانة لحقوق الناس ثم ان من
تو بيچنے والے كو دوچند قيمت پر بيچنے ديں پس اب قاضى كو مناسب ہے كہ اہل رائے اور بصيرت كى صلاح سے حق لوگوں كا حق بچانے كى خاطر بھاؤ مقرر كردى پھر اگر كسى نے
باع منهم بما قدره القاضي وان ضم بيعه لكونه غير مكره على البيع لكن ان كان اذا نقص يخاف ان يضر
ان ميں سے قاضى كے بھاؤ پر بيچا اگرچہ بيچ جبرى نہ تھى كيونكہ بيچ پر زيادتى نہيں ہوتى كوئى كہتا ہے كہ اس حال ميں بھى گناہگار ہوگا كيونكہ بيچ جبرى نہ تھى
بالناس يعذر وان لم يخف يعذر ايضا لان الاسعار تختلف بالقلة والكثرة من غير ظلم من القاضي
اور اگر ايسا حال نہ تھا كہ اس كے بيچنے سے لوگوں كو ضرر پہنچے تو معذور ہے اور اگر ضرر پہنچتا ہو تو معذور نہيں كيونكہ گرانى اور ارزانى كبھى ظلم قاضى سے نہيں ہوتى
فان قيل كيف يصح الاكراه على البيع وهو غير جائز قلنا الاكراه بحق ليس بمانع كما اذا اكره
پوچھا جاتا ہے كہ جبرى بيع كيونكر درست ہے جبرى بيع تو ناجائز ہے جواب ديا جاتا ہے كہ جبر ناحق سے بيع فاسد ہوتى ہے جبر حق سے نہيں
القاضي المديون على بيع ماله لوفاء دينه فان في معنى المكره فيلزم المشتري ان يقول له عند الشراء بعني او اتحنث
جيسے قاضى مديون كو اس كا مال بيچنے پر مجبور كرے دين كى ادائى كے واسطے تو يہ بھى جبر ہى كى مانند ہے پس مشترى كو لازم ہے كہ خريدتے وقت يہ لفظ كہدے كہ ميرے ہاتھ
عن الاحتكار ويزجره عنه ويامره بالبيع وان لم يمتثل يعظه ويهدده وان استمر ولم يمتثل حبسه ويضربه
منع اور ملامت كردى اور اگر وہ باز نہ آئے تو سمجھادى اور ہدايت كردى اور اگر پھر بھى نہ مانے اور نہ بھى توبہ كرے تو اس كو قيد كردى اور سزا ديتا رہے
حتى يمتنع عن سوء عمله لانه باشر كبيرة فلا يحل له استحق العقوبة وليس فيه حد مقدر فيعزر فدعا للضرر
يہاں تك كہ اپنى برى حركت سے باز آوے كيونكہ ممنوع بات اختيار كركے حقدار سزا ہوچكا ہے اور اس ميں كوئى حد مقرر نہيں ہے بلكہ بادشاہ اسلامى جو مناسب سمجھے سزا دے
عن الناس فان امتنع عن البيع بيعه القاضي اتفاقا وهذا فيما يضر حبسه عند الحاجة اليه
ربط بالجانوى بلكہ صحيح يہ ہے كہ اگر آدمى نہ بيچے تو سب فقراء كى نزديك قاضى بيچ ڈالے يہ حكم اس بيع كا ہے جس كا بند كرنا ضرر كا باعث ہو ضرورت كے وقت ميں
فما هو قوت البشر والبهائم كالحبوب والشعير والتبن والتبن والزبيب وقال ابو يوسف كل ما يضر حبسه سواء
جيسى قوت آدميوں كا اور جانوروں كا جيسے گيہوں اور جو اور چارى اور انجير اور مويز اور امام ابو يوسف كہتے ہيں جس چيز كا ركھنا لوگوں كو ضرر كارى ہو برابر ہے
كان مالوكا او غيره اكول فهو احتكار لا يجوز حبسه وان كان ثوبا او ذهبا او فضة ومدة الحبس قيل اربعون
كہ خوردنى ہو يا نہ خوردنى وہ سب احتكار ہوتا ہے اور ركھنا جائز نہيں ہے اگرچہ كپڑا ہو يا سونا يا چاندى ہو اور روكے كتنى ركھنے سے احتكار كہلاتا ہے كہتے ہيں
يوما لما روى انه عليه السلام قال من احتكر اربعين يوما فقد برئ من الله وبرئ الله منه وفي حديث
چاليس دن ہيں كيونكہ يہ حديث ہے كہتے ہيں عليہ السلام نے فرمايا جو احتكار كيا چاليس دن تك بيشك بيزار ہوا اللہ سے اور اللہ بيزار ہوا اس سے اور ايك اور حديث ميں ہے كہ
اخرانه عليه السلام من احتكر اربعين يوما ثم تصدق به لم تكن صدقته كفارة لاحتكاره وقيل شهر
كہ نبى عليہ السلام نے فرمايا جس نے چاليس روز احتكار كيا پھر اس كو خيرات كى تو يہ صدقہ كفارہ احتكار كا نہيں ہوسكتا اور كوئى كہتا ہے كہ ايك مہينہ

وهذا في حق المعاقبة في الدنيا وأما الإثم فهو حاصل وإن قلت المدة وعن جبر حرفة إذا رضيه لا يكون محتكرا لأنه
اور یہ بہت دلیل ہے اس پر جو کہتا ہے کہ اوقات کا کام دینا ہی ہے اگرچہ بہت کتر بیونت اور جس شخص نے اپنی زمین کاشت کیلئے دی اگرچہ وہ محتکر نہیں ہوتا اور اس کا
خاص حقه ليتعلق به حق العامة لكن لو كان للناس إليه حاجة فالأفضل له أن يبيعه طوعا منه عن
کو بیچنا ہی فضل ہے اس سے جس سے عوام کا متعلق نہیں ہے لیکن اگر عوام کو کسی کی حاجت ہو تو پھر افضل یہ ہی ہے کہ بیچ دے اور اگر نہ بیچے
البيع يكون مسيئا للسوء نيته وقلة شفقته على المسلمين وأما ما جلبه من بلد آخر فهو له اختلزان والاحتياط
تو پھر آدمی کہ کسی ملت برا ہے اور مسلمانوں پر شفقت نہیں ہے اور جو غلہ وغیرہ یہ شخص کہ باہر کے شہر سے لادی سو اس میں اختیار ہے احتیاط ہی
في بيعه بسعر يومه حتى نال الثواب الموعود به عليه السلام من جلب طعاما فباعه بسعر يومه فكأنما
کو اسی روز کے بھاؤ سے بیچ تو اس پر ثواب ہے جس کا اس حدیث میں وعدہ ہے جو پہنچا دی اور اسی روز کے بھاؤ سے بیچ تو اللہ کی درگاہ
تصدق به وفي لفظ آخر كأنما أعتق رقبة وقد جلب عن بعض السلف أنه كان يواسط فجهز سفينة حنطة
اس نے تمام صدقہ کر دیا اور ایک اور روایت میں ہے گویا اس نے ایک غلام آزاد کر دیا اور کسی بزرگ کی حکایت ہے کہ واسط میں تھا اس نے ایک کشتی گیہوں کی بصرہ کو روانہ کی
إلى البصرة وكتب إلى وكيله بم هذا الطعام يوم يدخل البصرة ولا تؤخره إلى غد فوافق سعة في السعر فقال له
اور اپنے مختار کو لکھ بھیجا اس غلہ کو بصرہ میں جس روز پہنچے تو بیچ ڈالنا اگلے دن تک نہ رکھنا تاجران کو ملا
التجار إن أخرته جمعة ترجو فيه أضعافه فأخره جمعة فزهم له مثاله فكتب إلى صاحبه بين لك فكتب إليه صاحبه
کہا اگر تو ایک ہفتہ تاخیر کرے تو اس سے دونا فائدہ ہو جاوے اس نے جو حکم بھیجا تھا اس کو لکھ بھیجا مالک نے کہا کہ تو نے کیا کیا اس کو بہتر کہا
يا هذا أنا كنا قد قنعنا بربح يسير ضمنا سلامة ديننا وإنك قد خالفت فإذا وصل إليك كتابي هذا فخذ المال كله فصدق
اے شخص ہمنے تو تھوڑا نفع پر بیچ دینے کی اس لئے قناعت کی تھی اور تو نے اوس کی خلاف کیا اس خط کے پہنچتے ہی وہ سب کا سب بصرہ کی فقراء کو صدقہ دیدینا
به على فقراء البصرة لعلي أنجو من إثم الاحتكار سرا بسر إن قل علم من هذا أن الاحتكار لا يجلب عن الكراهة
کہ شاید میں محتکر کے گناہ سے نجات پاؤں اس بھی معلوم ہوتا ہے کہ احتکار کا اصل سبب خالی یہ نہیں ہے
وإن اتسعت الأطعمة وكثرت لا قوات واستغنى الناس عنها ولم يرغبوا فيها وذلك لأن المحتكر ينتظر بها زدي
اگرچہ غلہ بہت موجود ہو اور کھانا کثرت سے ملتا ہو اور عوام کو اوسکی ضرورت نہ پڑتا ہو اور نہ اوسمیں کچھ رغبت ہو اور یہ احتکار اصلی کہ محتکر کو اسباب غلہ زر رسانی پر
الأسعار التي هي لانقاذ الأسعار وانتظار أسبابها كأضرار محظورة كانتظار عين غرة لكنه دونه والحاصل أن التجارة في
نظر ہوتی ہے کہ وہ گراں ہونا چاہا ذکا تا ہی اور اسباب غلہ پر نگاہ رکھنی ایسی ضرر پر ہے جیسی ظاہر رکھنی عین غرہ پر اور اس کی کمزوری حاصل یہ ہے کہ تجارت
الأطعمة ولا قوات لطلب الربح مما لا يستغني بل ينبغي طلب الربح في شيء آخر وفي حكم الاحتكار حمل هذا التفصيل تلقي
غلہ وغیرہ قوت کے منفعت کی خاطر سے اچھی نہیں ہے بلکہ منفعت اوسچیز میں حاصل کرنی چاہیئے اور احتکاری میں داخل ہی اسی تفصیل پر
الجلب وهو فحتمين فأيجلب من بلد إلى بلد فإنه إذا قرب إلى البلد يكره استقباله واشتراؤه لنهيه لتعلق حق
اور جلب دو قسم پر ہے ایک یہ کہ جلب کرے ایک شہر سے دوسرے شہر کی طرف سو جب وہ شہر کے پاس آ پہنچے تو پھر اگر کوئی راہ میں جا خریدے تو مکروہ ہی کیونکہ اس کا حق
العامة به والمتلقي يريد بتلقيه حقهم وتضييقهم عليهم وقد نهى النبي عليه السلام عن تلقي الجلب وقال لا تلقوا
عوام کا حق متعلق ہو جاتا ہے اور اگلی بیماری لیتی والا اوکا حق مارنا چاہتا ہے اور تنگ کرنا چاہتا ہے اور پیغمبر علیہ السلام نے تلقی جلب سے منع فرمایا ہی رسد کو روکنا ہی اور
الجلب وفي حديث آخر أنه عليه السلام قال لا تلقوا السلع حتى يهبط بها إلى السوق وهذا ذليل على أن المعتبر في الوارد بن
بیت تجربہ اور اگلے اور حدیث میں ہی کہ نبی علیہ السلام نے فرمایا نہ جاؤ خریدنے اسباب کو جبتک بازار میں نہ اتر آوے اور یہ بھی دلیل ہی کہ بیماری والوں کو معلوم ہو
ولما أن لبس عليهم السعر واشتري صنعهم متاعهم بأقل من قيمته فهو يتعلق الكراهة وبه تملك الحرمة لأن هذا الصنع
اور اگر اوکو یہ بھاؤ معلوم نہو اور اونکی متاع اونسے قیمت سے کم خریدی تو اسمیں کراہت جمع ہو گئی اور حرمت تحت ہو جاتی اصلی کے یہ سب عمل

من الغش لعوام المسلمين الناصح لمن استنصحه بان لا يرضى لنفسه ما لا يرضى لنفسه بل هو من اعظم الناس كما يقتضيه
غش غیر ہیات عوام میں داخل ہی اور ناصح وہ جب کی موصوف جسکی یہ تفسیر ہیات ہے اپنی ہی کی اور اپنی جگہ ہی پسند کرنی اپنے لیے ظاہر ہی ہوتا ہے اسکی تحصیل سی
به السلم نوظلم وانما العدل ان لا يضر احدا لاخيه السلم ولا يحبه الا ما يحب لنفسه لما روى انه عليه السلام
سے کی نقصان ہوتا ہو ہر وجہ سے ظلم ہی اور عدل وہی ہی کو کوئی اپنی پر اور مسلم کو نقصان نہ ہوی کا حکم ہو سو اپنے لیے کہ پسند نہ کرتی ہی کا اپنے بھائی کے لیے پسند نہ کرنی ہی
قال لا يؤمن احدكم حتى يحب لاخيه ما يحب لنفسه قال بعض العلماء من باع شيئا بدرهم فانه لو كان لا يبقيه
یہ فرمایا مؤمن نہیں ہوتا کوئی تم میں سی یہاں تک کہ محبت جانی واسطے اپنی بھائی کی جو محبت اپنی واسطے اپنی ہو یعنی علما کہتی ہیں جس شخص نی کوئی شی ایک پیسہ کی اداد شی اور کوئی
الا بنصف درهم فهو يكون ممن ترك الخير ما مون به ولم يحب لاخيه ما احب لنفسه وقال جعل ان يونس بن
ہو تی تو آپ آپ کی نہ سی زیادہ نہ کم کرتے نہ لیتے سیر وہ شخص جو ضرور سمجھتا تاکہ بیچنے والے سی زیادہ نہ لی جو اپنے واسطے پسند کرتا ہی کسی کو نہ دیتا ہی حکایت کرتی ہیں یونس بن
عبيد الله ان كان عنده حلل فاختلفه الا ثمان قيمة بعضها اربعمائة وقيمة بعضها مائتان فذهب الى الصلوة
عبید اللہ کے پاس چادریں مختلف قیمت کی تہیں کوئی چار سو کی تھی اور کوئی دو سو کی پھر یونس اپنی بیٹھی کو
وترك ابن اخيه في الدكان فجاء اعرابي وطلب حلة باربعمائة فعوض عليه من حلل المائتين فاستقسمها واشار
دکان میں بھتیجا کہ نا کو چھوڑ گیا پھر ایک اعرابی آیا اگر چادر چار سو درہم کی مانگی اوس کو اسی سی اچھی دوسو والی اوسکی سامنی کر دی اوسنی پسند کر کی چار سو درہم کر
منه باربعمائة وذهب فاستقبله يونس وراى حلته في يده وعرفها فقال بكم اشتريتها فقال باربعمائة
چلا تو اوسکی سامنی سی یونس گیا اور وہ چادر اوسکی انتہ میں دیکھ کر پہچان لی پوچھا کتنی کو لی جواب دیا چار سو کو
فقال لا تساوي الا كذا من مائتين فارجع حتى نردها قال هذه تساوي بيدنا خمسمائة درهم وانا ارتضيها ولا
یونس بی کہا یہ چادر دو سو سی زیادہ کی نہیں ہی چل پھیر کے اوسنی جواب دیا یہ چادر ہمارے شہر میں پانسو درہم کی ہی میں پسند کر لی ہی میں
ارضها فقال له يونس انك وان رضيتها لكن الناصح في الدين خير من الدنيا بما فيها فرده الى الدكان ورد عليه
یوں کہتا ہا یونس بی نی اپنے کہا اگرچہ تو پسند کرتی ہی لیکن دین کی خیر خواہی بہتری ہی دنیا اور جو اسمیں ہی اسکو دکان پر بھیجا اور سو سو یہ پہیہ زری
مائة درهم وتوجه الى ابن اخيه وقال له اما خشيت الله تعالى حتى ربحت مثل الثمن وتركت النصح
پھر پہنچنے کی مدت متوجہ ہو کر کہا تجھکو خدا کا خوف نہ لگا کہ ثمن کی برابر تو نی نفع لیا اور مسلمانوں کی خیر خواہی ترک کر دی
المسلمين فقال له ابن اخيه والله ما اخذها الا ورضي بها قال فهلا رضيت له ما رضيت لنفسك والمؤمن
بھتیجے نی جواب دیا خدا کی قسم اسنی تو خوب پسند کر لی تھی یونس بی کہا پھر تو نی اوسکی لیی وہ کیوں نکلیا جو اپنے لیی پسند کرتا ہا اوسکو مسلمان بھائی کے
ذلك ما حكي عن رجل من التابعين انه كان بالبصرة وله غلام بالسوس فجهز اليه السكر فكتب اليه غلامه
ایک شخص تابعی کی حکایت ہی کہ وہ بصرہ میں تہا اور اوسکا غلام سوس میں تہا اوسکی پاس شکر بھیجا کرتا تہا پھر اوسکا غلام نی لکہا
ان قصب السكر قد اصابه آفة في هذه السنة فاشتر السكر انه يربح كثيرا فاشتري صن رجل سكرا كثيرا
قلاس سال میں اکثیہ ماری گئی ہی شکر خرید لینا اسمیں خوب نفع ہو وینگی سو اوسنی ایک شخص سی بہت سی شکر خرید لی
فلما جاءه وقته باعه وربح فيه ثلثين الف درهم فاضرف الى بيته فتفكر ليلته فقال ربحت ثلثين الفا و
پھر جب وقت آیا تو وہ بیچی اور تیس ہزار درہم نفع ہوا پھر وہ اپنی گہر چلا گیا پھر تمام شب اوس سوچتا رہا کہ میں تیس ہزار درہم نفع لیا اور
تركت نصح رجل من المسلمين فلما اصبح غدا اليه فدفع اليه ثلثين الفا فقال بارك الله لك فيها فقال و
خیر خواہی ایک مرد مسلمان کی ترک کی جب صبح ہوئی تو صبح دم اوسکی پاس جا کر تیس ہزار درہم اوسکو دی اور کہا تیری لیی خدا اسمیں برکت دی اوسنی کہا
من اين صارت هذه لي فقال اني كتمتك حقيقة الحال وكان السكر قد غلا في ذلك الوقت فقال رحمك
یہ درہم میری کیونکر ہوگی جواب دیا میں نی تجھسی اصل حال چھپا لیا تہا شکر کا دام بہت مہنگی ہو گئی تہی اوسنی کہا خدا تجھپر رحم کرے

فان اعلنتني الآن وقد طيبتها لك فرجعت الى بيته فتذكر وقال ما نصحت له اعله استحيى منه فاترکها الى غيرك فيه

بگو کہ بہت بہتر ہے دوسرے کو حلال ہے ۔ اور یہ اپنے جی میں کہہ کر چلا آیا ۔ پھر سر جھکا کر کہا یہ غیر خواہی ہوئی شاید اسی شرم کی ماری کہہ دی ہوگی یہ نہیں ہو سکتا

فقال بئس ما فعلت الله خذ مالك فهو اطيب لقلبي فاخذه منه ثلثين الفا وكلم من هذا ان ليس لاحد ان

یہ کہہ کر اٹھا کر چلا ۔ معاف کرنا اپنا مال لے لو میرے دل کو یہ بہت بھلا معلوم ہوتا ہے تیس ہزار روپے اس سے لے لئے اس سے معلوم ہوتا ہے کہ کسی کو یوں نہ چاہیے

يتعرض للفرصة ويحتمي من المبايعة غلاء السعر من المشتري احتياطه فان من يفعل ذلك يكون ظالما

کہ فرصت کو غنیمت سمجھ کر بائع سے کم لینا یا خریدی ہوئی چیز کا اور خرید اسی ارزانی چیز کا بیچنا ۔ بیشک ایسا کرنے والا ظالم اور خائن

عاشقا تاركا للنصح الواجب فان المعاملة قد تجر الى وجوه يفتى المفتي ببعضها والعقد اذا كانها تشتمل على ظلم

کہ ہے اور واجب کا تارک ہے ۔ کیونکہ معاملہ بعضی وقت ایسی باتوں سے بہک جاتا ہے کہ مفتی کو اس کے دور کرنے اور منسوخ کرنے کا فتویٰ دینا پڑتا ہے ۔ اور جس عقد میں ایسا ظلم ہو جاتا ہے

يتعرض به العاقل اسخط الله تعالى اذ ليس كل نجم مقتضيا للفساد العقد كالبيع عند الاذان الاول للجمعة فانه

کہ اس کا کرنا اللہ تعالیٰ کے غضب کا موجب ہے ۔ کسی کام میں ہر قسم کا حرج فساد نہیں کرتا ۔ جیسی بیع جمعہ کی پہلی اذان کے ہوتے ہی ہو ۔ بیع

وان كان جائزا لكنه مكروه لان فيه اخلالا بواجب السعي هذا اذا قدما ووقفا تابعا اذا قال الله تعالى اذا

اگرچہ جائز ہے پر مکروہ ہے ۔ اسلئے کہ اس میں بھی واجب میں خبر ہونے کی بات ہے ۔ اور جس صورت میں کہ بیع اور مشتری مسجد جانے میں پیچھے رہ گئے ہوں کہ اس وقت اللہ تعالیٰ فرماتا ہے

نودي للصلوة من يوم الجمعة فاسعوا الى ذكر الله وذروا البيع وانما اذنتا بما حال مشيهما فلا كراهة فيه

جب اذان جمعہ کی ہو تو اللہ کی یاد کو اور بیع کو دونوں چلی جاتی ہیں ۔ اس لئے دونوں چلتے ہوئے ہوں تو اس میں کچھ کراہت نہیں ہے

وكذا يكره النجش وهو ان يزيد في الثمن من لا يريد الشراء ليغر به غيره فيها وانما

اور ایسی ہی نجش ۔ مکروہ ہے کہ خریدنا ہی نجش ہے یہ کہ قیمت بیچنے کی ایسا شخص زیادہ کہے جس کو خریداری منظور نہ ہو جبکہ وہ مول لینا چاہتا ہو کہ دیکھ کر اس چیز کو اور بھی خریدے

كره ذلك لانه تغرير للمسلم وظلم به عليه السلام نهى عن النجش وقال لا تناجشوا هذا اذا بلغت السلعة

اور مکروہ اسلئے ہے کہ اس میں مسلمان کے ساتھ دھوکہ اور ظلم ہوتا ہے ۔ حضرت محمد صلی اللہ علیہ وسلم نے نجش سے منع فرمایا ہے کہ نجش مت کرو ۔ یہ اس صورت میں کہ بیچے

قيمتها واما اذا لم تبلغ قيمتها وزاد في الثمن من لا يريد الشراء ليغر به لا يكره وكذا يكره

اپنی قیمت بتا چکی ہو اور اگر ابھی قیمت پر نہیں آئی ہے کسی نے نجش کی ہو تو کراہت نہیں ۔ اور اسی طرح مکروہ ہے

السوم على سوم غيره اذا بعد رضا ثمنها بثمن لقوله عليه السلام لا يسوم الرجل على سوم اخيه وهو في صيغة

نجش یہ ہے کہ بائع کو دیکھ کر خریداری کی غرض سے ۔ اور دونوں راضی ہو چکی ہوں ۔ اسلئے کہ نبی علیہ السلام کا ارشاد ہے کہ بھائی اپنے بھائی کے سودے پر سودا نہ کرے اور

النفي فيكون البلغ واما اذا لم يركن احدهما الى الآخر فلا بأس للغير ان يساومه ويشتريه كانه بيع من يزيد ولا

اسی کو نفی سے بیان فرمایا ہے ۔ اگر دونوں میں سے ایک دوسرے کی طرف مائل نہیں ہے تو کچھ مضائقہ نہیں کہ قیمت بڑھا کر خریدے یا کوئی کسی کو بڑھا کر خریدے ۔ یہ بیع من یزید ہے

كراهة فيه لورود الاثر فيه وهو ما روى عن انس انه عليه السلام باع قدحا وحلسا بيبع من يزيد وكذا يكره

اس میں کچھ کراہت نہیں ہے کیونکہ اس میں آثار آئے ہیں ۔ انہیں سے یہ ہے کہ انس سے روایت ہے کہ نبی علیہ السلام نے ایک پیالہ اور ٹاٹ بطور بیع من یزید کے بیچا تھا ۔ اور ایسی ہی

بيع الحاضر للبادي لقوله عليه السلام لا يبيع الحاضر للبادي وهذا ذا كان اهل البلد في قحط وهو بيع من

بیع شہر والی کی صحرا نشین کی مکروہ ہے ۔ اور اسلئے کہ رسول اللہ صلی اللہ علیہ وسلم کی منع فرمائی ہے ۔ یہ اس صورت میں ہے کہ شہر کی باشندے قحط میں مبتلا ہوں اور بائع کو ان چیزوں کی ضرورت ہو

اهل البلد وطمع الثمن العالي لما فيه من الاضرار بهم واذا لم يكن كذلك فلا بأس به لانعدام الضرر وقيل

صحرا نشین لوگوں کی بات نہ سنے ۔ کیونکہ اس سے شہر والوں کو ضرر ہے ۔ اور ایسا حال یعنی قحط نہ ہو تو کچھ مضائقہ نہیں کیونکہ کوئی ضرر نہیں ہے اور بعضی

صورته ان يجئ البادي ببسلعة الى مصر فيقول له الحاضر دعها عندي لا ابيعها بثمن غال ويحبسه

کہتے ہیں کہ اس کی صورت یوں ہے کہ کوئی صحرا نشین شہر میں سودا لیکر آوے سو ایک شہری اس کو کہے اپنا مال میرے پاس چھوڑ جاؤ میں گراں قیمت کو بیچ کر بھیجوں گا اپنا نفیس مال بیچ کر

عندنا الی ان یعالی فی الثمن وهذا مکروه فی ایام النصرة ثم یبتغی ان یعلم ان البیع عند الحنفیة یا ینعقد بالتعاطی او بالقول

انتہی قول دیکھ چھوڑی کہ ہمیشہ ہوجاوی اور ایسا معاملہ شکلی کی داخل ہیں کہ بھی ہی ہر جہتی کی بات ہے کہ بیع حقیقی کی ضرورت کی بھی نقطہ ہیں ہوتی ہے جیسا کہ

ترکنہ لا یجاب والقبول کذالک ینعقد بالفعل وهو ترکه التعاطی فلا بد فیه من الاعطاء من الجانبین عندنا

اور کہا ہیں ایجاب قبول ہی التعاطی کی صورت سی پورا ہوجاتی ہی اور کہا ہیں دین ہی اس بیع میں ہی ایجاب مشتری کو دیکھا فروشی تھا اور بیع کا حال

البعض وعند البعض یکفی الاعطاء من احد الجانبین اذا بین الثمن وکان معلوما کما لو قال رجل لبن یبیع الخطة

ضرور ہی اور بعضہ ہیں کہ ایک طرف سی ہوجاوی ہی حوالہ کرنا کفایت کرتا ہی اگر ثمن مقرر ہو جیسا ہو یا کسی طرح سی معلوم ہو جیسی کوئی شخص کہیوں کہ بیچ والی ہی کو بیچ

کبیع تبیع الخطة فقال قفیز بدرهم فقال کلفی خمسة اقفزة وکل فذهب بها فهذا بیع وعلیه خمسة دراهم

تو کہیوں کہ ایسا ہوا چاہتا ہی تو کہی بارہ صاع گیہوں دو درہم کی پہرہ دی خریدا کہی پانچ قفیز تیری لیتا جا اپنے مال کو اور اوٹھا لیجا سو یہ بیع پورا ہی اور اوس کو

وکذا لو قال البایع للمشتری بعت هذا منک بدرهم فقبضه المشتری ولم یقل شیئا یعتقد البیع وعلیه درهم

اور ایسی ہی اگر بایع مشتری کی ہیں تی ہو سو دو اتیری ہا تہ ایک درم کی بیچا ہوں تو نے ایک درم کی خریدا اوس اتنی کو قبضہ کرنی تھا اور کچھ نہ بولی تو یہ بیع بھی پورا ہی اور اوس کو ایک درم دینا

وکذا لو اشتری وقر احمار الحطب بثمانیة ثم قال لئت بوقر اخر لاقه ههنا فعمل یکون ذلک بیعا ولیطلب

اور ایسی ہی اگر ایک گیہوں کی لکڑی کا آٹھ درم کی مول لیا پہر کہا ایک گیہوں اور لا کر یہان ڈالدی اور لادکر یہان سی اوٹھا لا تو یہ بیع پورا ہی اور وہ آٹھ درم

الثمانیة وکذا لو کان ارجل علی الخراز دریم وقال للدرین ذلک اعطیک الدرینک دنانیر ولم یقع بینهما بیع

مانگ لی اور ایسی ہی اگر ایک شخص کی دوسرے کی دسہ ہزار درہم قرض آتی ہوں اور دوسرا کہتا ہوں قرضدار قرض خواہ سی کہی تیری قرضہ کی بابت اتنے تومان لی تیری

بل قام ره ثم باع الدنانیر ورد فهو الیه یکون فی تلک الساعة بیعا بالتعاطی وامالو اشتری رجل من اخر وساله

بلکہ وہ چلا گیا پہر اسنے تومان کو کر دیئے حوالہ کر دیں تو اب سو قرضہ تعاطی سی پورا ہوجاوی گی اور اگر ایک شخص کسی کا سودا سری تھا اور فروش

وطافس وهی متسوجة بعد ولم یضرا لجاحتی یصیر سلما فلا یجوز ولو نسج الوساوس والطافس وسلمها الیه لا یجوز

خریدی اور وہ کپڑا بنتی ہوئی ابھی تیار نہوں اور مدت بھی نہ ٹہہرا دیں تا کہ بیع سلم ہی ہوجاوی تو یہ بیع جایز نہیں ہی اور کپڑا بھی اور فروش نے کہا کہ دی تو بھی بیع

ایضا لان التعاطی انما یکون بیعا اذا لم یکن مبنیا علی بیع فاسد او باطل واما اذا کان مبنیا علیه فلا فعل هذا

جایز نہیں ہی اسلئے کہ فعل نہیں ہی دین ہی بیع جب ہی جایز ہوتی ہی کہ اوسکی بنیاد بیع فاسد یا باطل پر نہو اور اگر اوسکی بنیاد بیع فاسد یا باطل پر ہو تو بیع نہیں ہوتی اور

مایفعله الکرانة الناس فی هذا الزمان من اخذ المراد وامر صاحبه من المأکولات وغیرها من غیر عقد صحیح

اس زمانہ میں ہر کاشتکار لوگ کا عمل ہی کہ جو چاہتا ہی ہیں سو وہ کہان دالہ سی کہالی ہیں کاسمان اور سوداگر اوسکی بدون عقد صحیح کے لیتا ہی ہیں

ولا معاملاة لا بیان الثمن الی وقت الحصاد بسبعة فذلک حرام وکل من یاکل منه او ینفعه به مع العلم به فهو متعد

اور نہ ترکاری بیچنی ہیں دین کرنی دین اور حصاد تک کی وقت تک ثمن بیان کرنی دین یہ سب معاملہ حرام ہی اور جو شخص اوسمیں سی کہاوی یا اوسکو نفع تعالی کی پہونچاوی وہ بھی گناہگار ہوا

لا کالخراج والانتفاع به ومراتب الاثم فیما سوی الخمر والدم کالمیتة من بیان الثمن لهم کون بیعا بالتعاطی ثم

حرام خوردنی کرنا ہی اور منفعت حرام لینا ہی اور گناہ ہونا جیسا کہ مردار اور خون کی اور سب چیزوں میں ثمن مقرر کرنا خواہ بیع تاکہ بیع تعاطی کی ہو جاوی پہر

ینبغی ان یعلم ان البیع الذی لا یجوز ثلثة انواع فاسد وباطل وموقوف اما الفاسد فهو منعقد لکن لا یفید الملک

یاد رکہنا چاہیئے کہ بیع جو جایز نہیں ہوتی تین قسم پر ہی فاسد اور باطل اور موقوف بیع فاسد منعقد تو ہو جاتی ہی پر موجب حصہ ملک فائدہ نہیں دیتی

بیجب العقد بل انما یفید بعد قبض المشتری المبیع بأذن البایع صریحا او دلالة فانه اذا قبضه فی مجلس العقد

بلکہ مفید حصہ ہوتی ہی کہ خریدار اوسکی صاف اجازت سی یا قرینہ سی مبیع پر قبضہ کرلی جب خریدار مجلس عقد میں بایع کی سامنی مبیع پر قبضہ کرلی

بحضرة البایع ولم ینهه البایع بمنزلة ما لو اخذ شیئا وظن انه لا یحل له ان یتصرف فیه بتملیک او انتفاع حتی لو

اور بایع اوسکو منع نکری تو خریدار اوسکا مالک ہوجاتا ہی اسمیں ہی کہتی ہیں کہ خریدار کو یہ تصرف کرنا حلال نہیں ہی جیسا کوئی شخص کسی کا مال اوٹھا لیا اور

كان طعاما لا يحل له اكله وطعام جارية لا يحل له وطؤها بل يجب على كل واحد من البائع والمشتري فسخ العقد

طعام بیچنے والا کھانا حلال نہیں ہے اور لونڈی کو بیچنے والا اس سے صحبت حلال نہیں ہے بلکہ ہر ایک بائع اور مشتری پر واجب ہے کہ عقد کو فسخ کر دیں

ودفع الفساد وان لم يفسخا او اسقط البائع المشتري الطعام بعد الشراء فاسد بعد التخلية وفات بيعه لان طعام كل مالك

واجب ہے اور اگر دونوں نے فسخ عقد نہ کیا بلکہ مشتری نے شراء فاسد سے قبضہ کر کے بطور عقد صحیح کے اس کو اٹھا لیا اور بائع نے اس کو ساقط کر دیا تو بھی بیع پورا ہو جاوے گی اور فاسد

تملكه لغيره بالبيع وغيره فلا يتصور اجارة الفسخ ولا تعتاق حق العبد به ويجب الفسخ سابقا كان على الشرع

کر جب بیع کا مالک ہوا تو اوروں کی طرف کو بیع اٹھا دینے سے بیع فسخ نہیں ہو سکتا کیونکہ بائع کو جو حق مشتری کے عبد پر متعلق ہو گیا تھا وہ بیع فاسد سے نہیں ہو گیا اور بیع فاسد میں فسخ عقد حق شرع

واذا اجتمع حق الشرع وحق العبد يقدم حق العبد لحاجته ثم كان الاولى للمشتري ان ينزع عن شرائه

اور جب حق شرع اور حق عبد جمع ہو جاویں تو حق عبد مقدم ہوتا ہے کیونکہ وہ محتاج ہے اور مشتری کو اولیٰ یہ ہے کہ اس چیز کو جو اس نے خریدی ہے واپس کر دے

اذ قلما من غلب على ظنه ان اكثر معاملة اهل السوق على الفساد ينبغي له ان ينتزع عن شرائ شيء منهم ومع هذا لو

کیونکہ کم ہیں جن کو یہ گمان غالب ہو کہ اکثر معاملات اس بازار والوں کی فساد سے خالی ہیں تو لائق ہے کہ ہر ایک سے کوئی شے نہ خریدی اور پھر بھی اگر کوئی

اشترى منهم شيئا يحل له الانتفاع به لانكار العقل الاخير صحيحا وفيما ينبغي ان يعلم ان من اشترى متاعا بالدراهم

کوئی شے خرید لے تو اس کو اس شے سے انتفاع کرنا حلال ہے کیونکہ اخیر عقد صحیح ہاتھ آیا ہو اور معلوم ہو چکا ہے کہ اگر گنہگار پہلا عقد بھی صحیح ہاتھ آیا ہو تو بھی فاسد ہونے کی وجہ سے کامل الملک نہیں ہوا تھا

هلك فاسدا وقبضه تراضيا وهو بحكم فيه لا يحل له الربح بل يجب عليه ان يتصدق به ومن باع متاعا بالدراهم

پھر اور کسی کو فاسد بیچا تو اس کو بھی فاسد ہی بیچا اور دونوں کو اس پر راضی ہونا واجب ہے کہ خیرات کر دیں اور اگر کسی نے خرید کر کمال بیع

بيعا فاسدا وقبض الثمن ثم اشترى به شيئا وباعه وربح فيه يحل له الربح ولا يجب عليه ان يتصدق به هو الفرق

فاسد بیچا اور قبضہ بھی ہو گیا پھر اس روپیہ سے کوئی مال خرید لیا اور اس کو بھی فاسدی سے بیچا تو اس کو بھی فائدہ حلال ہے اور اس پر خیرات کرنا واجب نہیں ہے اور فرق

بينهما على ما ذكر في الهداية ان المتاع مما يتعين بالتعيين فيتعلق العقد به فيتمكن الخبث في الربح والدراهم والدنانير

اس روپیہ میں اور اس روپیہ میں جو اوروں سے لیا ہے یہ فرق ہے کہ اس روپیہ سے جو متاع خریدا ہے وہ متعین ہو جاتا ہے پس خباثت اس متاع میں اور اس کے نفع میں متعین ہو جاتی ہے

لا تتعينان في العقود والفسوخ بل تثبت الغرر في ذمة المشتري فلا يتعلق العقد الثاني بعينها فلا يتمكن

حالانکہ درہم و دنانیر متعین نہیں ہوتے بلکہ مشتری کی ذمہ میں ثمن ثابت ہو جاتا ہے سو عقد ثانی میں درہم و دنانیر خاص طور پر متعین نہیں ہوتا

الخبث في الربح الا ان يستدل اليها ويتيقن منها فحينئذ يتعلق سلامة الشري بها الوقوع عليها فيكون ملكا خبيثا واجب التصدق

پس خباثت فائدہ میں اس وقت متمکن ہوگی کہ ان کا پتہ دیکھ لیا جاوے اور یقین ہو جاوے کہ یہی روپیہ ہے جو ہماری امانت میں تھا پس اس وقت مشتری کو یہ روپیہ ملنا خبیث ہو گا اور واجب ہو گا کہ خیرات کر دے

واما الباطل فهو غير منعقد فلا يفيد الملك اصلا ولهذا قلنا من غلب على ظنه ان اكثر معاملات اهل السوق على

اور بیع باطل وہ ہے جو سرے سے منعقد نہیں ہوتا کسی فائدہ کا حامل نہیں ہوتا اسی لئے ہم کہتے ہیں کہ جس کو یہ گمان غالب ہو کہ اکثر معاملات اس بازار والوں کی باطل ہوتی ہیں

للبطلان لم يسع له ان يشتري منهم شيئا ولا يحل له قبول الشراء منهم وامّا الموقوف فهو بيع مال الغير بغير اذنه فاذا

تو اس کو نہ تو کوئی چیز اس سے مول لینا جائز نہیں ہے اور نہ اس سے چیز مول لینا حلال ہوگا اور بیع موقوف غیر کی ملک کا بیع جائز نہیں ہوتا لیکن بیع موقوف اگرچہ منعقد ہوتا ہے

وان كان منعقدا وغير سبيل التوقف على اجازة مالكه لكنه لا يفيد تمام الملك لتعلق حق الغير به

اور فائدہ ملک کا بطور موقوف دیتی ہے یعنی اگر مالک اجازت دیدے تو ملک پوری نہیں ہوتی اسی لئے دوسرا شخص اس کو خریدنے کا حق رکھتا ہے

وجميع المعاملات الجارية في جميع المغصوبات والغارات الواقعة في هذا الزمان من هذا القبيل فهكذا قالوا

اور تمام معاملات جو اس زمانہ میں تمام جگہ غصب اور لوٹ کی ہوئی کی اشیاء میں جاری ہیں سب اسی طرح کی ہیں اور اسی طرح کہا ہے

صاحب البزازية في اوائل عارة المسلمين لا يشتري من العسكر شيئ لانه حرام ملك الغير ثم ينبغي للتجار

صاحب بزازیہ کہتا ہے کہ مسلمانوں کی غارت گری کی ابتدا میں لشکر میں سے کوئی شے مول نہ لینا چاہئے، کیونکہ یہ حرام غیر کی ملک ہے پھر یہ تاجروں کو لینا چاہئے

يراعي في معاملته العدل ويتحقق ويتحرى به الحق ويتقيد به الحكم بما يتضح له الحق

یعنی معاملہ میں عدل کی کوشش کرے اور ظلم نہ کرے اور جس چیز سے حق واضح ہو اس کا قصد کرے اور جس چیز سے فیصلہ میں حق ظاہر ہو اس کا پابند ہو

العدل ان لا يتضرر بعدله احد بشيء فان يتضرر بذلك فلا بالاحرى عند قائل ان العدل ان لا يتضرر بعدله احد بشيء فان يتضرر بذلك فلا بالاحرى عند قائل

عدل وہ ہے جس سے کسی کو کچھ نقصان نہ ہو پھر اس سے بڑھ کر کیا ہے اور یہ مسلم ہے کہ عدل میں نہیں آتا جبکہ کسی کا نقصان ہو تو کسی اور تیسرے کی بات ہی کیا ہے

للقدر اس وذلك بتعديل المكيال والميزان والاحتياط لذلك بقوله تعالى قال ويل للمطففين الذين اذا اكتالوا

مکری اور تولنے کی ترازو پوری پوری اور احتیاط کرنا بھی اسی سے ہوتا ہے کیونکہ اللہ تعالیٰ فرماتا ہے خرابی ہے کم تولنے والوں کی وہ کہ جب ناپ

على الناس يستوفون واذا كالوهم او وزنوهم يخسرون ولا يخفى من هذا الامر بزيادا اعطى وينقص اخذ

لوگوں کسی پورا پورا لیویں اور جب ناپ دیں یا تول کر دیں کم دیویں اور اس سے بھی زیادہ ہے بچنا ہی جو دیتے وقت کسی کا حق نہ دبا لیں اور لیتے وقت پورا لیویں

اخذ كان العدل الحقيقي قائما يتصور فان من يستقصي في اخذ حقه بحيث لا يوفي الحق من يتعداه فذلك

اسلئے کہ عدل حقیقی بہت ہی کم عمال میں آتا ہے بیشک جو شخص اپنا حق پورا پورا لینا چاہتا ہے تو خلاف اس کے جو اپنے حق سے بڑھ کر لیتا ہے اور اسی وجہ سے

كان رسول الله صلى الله عليه وسلم اذا اشترى شيئا يقول الميزان يمين وايم الله وكان بعض السلف يقول

رسول اللہ صلی اللہ علیہ وسلم جب کچھ مول لیتے تو فرماتے اللہ کی قسم تولنے والا بھی اسی قرائی قول کا اور کچھ زیادہ دیتا اور بعضی متقدم بھی ہوتا تھا

لاشتري الويل بحبة وكان اذا اخذ نقص حبة واذا اعطى زاد حبة ويقول ويل لمن يبيع بحبة حبة شرها

کہ میں ایک دانے کی بدلہ خرابی نہیں اور اگر کچھ مول لیتا تو کچھ نہ کچھ زیادہ دیتا اور اگر دیتا تو کچھ نہ کچھ زیادہ دیتا اور کہتا افسوس ہے بیچنے والے پر جو ایک ایک دانے کی بدلہ بیچتا ہو

السموت والارض والثاني ما يجب الاحتراز عنها ان لا يبيع السلعة فانه ان وصفها بما ليس فيها فان لم

آسمان اور زمین ہی اور دوسرا جس کا احتراز چاہئے یہ ہے کہ مال کی تعریف نہ کیا کرے کیونکہ اگر ایسی تعریف کی جو اس میں نہیں ہے تو جھوٹ ہوا اور اگر

يقبل قوله فهو كذب وان قبل فهو مع كونه كذبا تلبيس وظلم وان وصفها بما فيها فان علم به المشتري

سچا مانا تو یہ صرف جھوٹ ہی نہیں ہے بلکہ تلبیس اور ظلم بھی ہے اور مفاسد ہی اور ظاہر ہی اور اگر سچی تعریف کی تو پھر اگر خریدار بیوقوف ہی جانتا ہے

فهو رديء بان ولكنه بما لا يعنيه فيما اسب عليه لان كل كلمة تصدر عن الانسان فانه يحاسب عليها اسب عليها القول تعم

تو وہ بیوقوف ہی رہے گا اور کلام میں فائدہ اس پر بھی حساب ہوگا کیونکہ انسان کی زبان کی ہر بات پر محاسبہ ہوگا اور بیہودہ حساب ہوگا بدلیل اس آیت کی

ما يلفظ من قول الا لديه رقيب عتيد وان لم يسم له المشتري ما فيها فالبيع بكره فاذا بين ذكر القدر الموجود فيها من

نہیں بولتا ایک بات جو نہیں اور پاس ہی داروغہ تیار اور اگر خریدار نہیں جانتا جبکہ بیان نہ کرے تو بیع مکروہ ہوتی اور اتنی ہی بیان کرنی ہے

غير مبالغة واطراب ولا يحلف البتة لانه ان كان كذبا يكون يمينه غموسا وهو من الكبائر التي تذر الديار

بڑھا کر اور تفصیل کی کچھ مضائقہ نہیں اور قسم اگر کذب کہا دی اصلی کہ اگر جھوٹی ہو تو یمین غموس ہوگی اور یہ قسم ایسی ہے کہ ہری کھیتی کو اجاڑ دیتی ہے

بلا قرم وان كان صادقا فقد جعل اسم الله تعالى عرضة ليمانه وانساء فيه لان الدنيا اخس من ان يقصد

اور اگر سچی ہے تو بیشک اللہ کے نام کو اپنی قسم کا نشانہ بنایا اور اللہ کے نام کو بھلا دینے والا ہوا اسلئے کہ دنیا اتنی درجہ کی نہیں ہے کہ اللہ کو بلا ضرورت

تروبجها بذكر اسم الله تعالى من غير ضرورة حتى قالوا لمن يكره للمتاجر ان يذكر اسم الله تعالى او ان يصلي على النبي صلى

اللہ کے نام سے رونق دیا دی یہاں تک کہ فقہا کہتے ہیں تاجر کو مکروہ ہے کہ اپنا مال بھوتی ہوئی تروید کی نیت سے بسم اللہ یا نبی علی اللہ علیہ وسلم

الله عليه وسلم عند فتحه تاه على قصد ترويجه بان يقول اللهم صل على محمد ما اجود هذا والثالث هما

پڑھا کرے اسطرح پر کہ گویا مال اللہ کے نام پر بیچتا ہے اللھم صل علی محمد کیا خوب مال ہے اور تیسرے الامر سے کہ اتنا کذب کرنا پڑتا ہے

يجب الاحتراز عنها ان يكتم شيئا من عيوب السلعة بل يجب عليه ان يظهر جميع عيوبها خفية وجلية لانه

یہ ہے کہ مال کا کوئی عیب چھپا نہ رکھے بلکہ بائع پر واجب ہے کہ اپنی تمام عیب ظاہر و باطن جتنے دیکھے کیونکہ

اذا اخفى شيئا منها يكون غاشا تاركا للنصح الواجب فمن اظهر احسن وجهي الثوب او عرضه في الموضع المظلم
اگر کچھ عیب چھپاویگا تو خیانت پیشہ نصح واجب کا تارک ہوگا پھر جس نے تھان کا اچھا پلہ دکھلادیا یا اندھیری کی اندر سامنے کیا
او عرض احسن فردي الخف او النعل ونحوها يكون غاشا والغش حرام في البيوع والصنايع جميعا فلا ينبغي للصانع
یا موزہ یا جوتی کی اچھی ایک دکھلادی تو یہ شخص خائن ہے اور تمام بیوع اور کاریگریوں میں خیانت کرنی حرام ہے سو کاریگر کو لایق نہیں کہ
ان يتهاون بعمله على وجه لو عامله به غيره لا يرتضيه بل ينبغي له ان يحسن الصنعة ويحكمها ثم يبين عيبها
کام اپنی کار میں ایسی سستی کیا کری کہ اگر اوسکی ساتھ کوئی اور کری تو پسند نکری بلکہ یہ چاہیے کہ کار خوب صورت اور مضبوط بنایا کری پھر اوسکا عیب بیان کردی
ان وقع فيها عيب فان قيل اذا وجب على التاجر ان يذكر عيوب متاعه لا يتم له المعاملة فما الطريق فيها فاعلم ان
اگر اتفاقا عیب بنا ہو گیا ہو اور اگر کوئی یہ اعتراض کری کہ جب تاجر پر مال کا عیب بیان کرنا واجب ہوا تو اوسکا معاملہ کبھی پورا نہ ہوویگا پھر اسکا کونسا راہ ہی تو سمجھ لی
التاجر اذا شرط على نفسه ان لا يشتري للبيع الا الجيد وقنع بربح يسير يبارك له فيه ولا يحتاج الى تلبيس فمن
کہ تاجر جب اپنی اوپر یہ شرط کرلی کہ بیچنی کی لئی سواء مال جید کی کبھی نہ لونگا اور تھوڑی سی نفع پر قناعت کری تو اوسی میں برکت ہوویگی دغابازی کی کچھ حاجت نہیں ہی
تعود هذا لا يشتري معيبا فان وقع في يده نادرا يذكر عيبه ويقنع بقيمته وانما يتعسر هذا على التجار لانهم
پھر جسکی یہ عادت پڑجاتی ہی تو عیب دار مال نہیں لیتا پھر اگر اتفاقا اوسکی ہاتھ آبھی جاوی تو اوسکا عیب بیان کردی اور اوسکی اصل قیمت پر قناعت کری اور تجاروں پر اسلئی
لا يقنعون بربح يسير بل يطلبون ربحا كثيرا ولا يحصل ذلك الا بتلبيس والتلبيس حرام فلا يحل للبايع ولا للمشتري
دشوار ہوتا ہی کہ تھوڑی نفع پر قناعت نہیں کرتی بلکہ بڑی فایدہ کی طالب ہوتی ہیں اور بڑا فایدہ بدون دغابازی کی نہیں ہوتا اور دغابازی حرام ہی سو جایز نہیں ہی نہ
ان يلبس احدهما الآخر لان من يفعل هذا يكون ظالما تاركا للنصح على المسلمين وقد روي انه عليه السلام قال
کہ ایک دوسری سے فریب کیا کری کہ اسلئی کہ جو ایسا کریگا وہ ظالم ہی اور مسلمانوں کی خیر خواہی ترک کی اور روایت ہی کہ نبی علیہ السلام نے فرمایا
البيعان اذا صدقا ونصحا بورك لهما في بيعهما واذا كذبا وكتما نزعت بركة بيعهما ومن لم يعرف الزيادة والنقصان
بایع اور مشتری دونوں اگر سچ بولیں اور خیر خواہی کریں تو دونوں کی بیع میں برکت ہوویگی اور اگر جھوٹ بولیں اور عیب چھپاویں تو بیع کی برکت نکل جاویگی اور جو شخص کمی بیشی
الا بالمكيال والميزان لا يصدق هذا الحديث ولا يعرف ان الدرهم الواحد قد يبارك فيه ويكون سببا لسعادته
بدون پیمانہ اور ترازو کی نہیں جانتا تو اس حدیث کی تصدیق نہیں کرتا اور وہ یہ نہیں جانتا کہ ایک درہم میں کبھی ایسی برکت ہوتی ہی جسمیں سعادت دین کی اور دنیا کی حاصل ہوجاوی
في الدين والدنيا بان يصرفه فيما يجب عليه من امر دينه ودنياه وان الالاف المالفة قد ينزع عنها البركة وتكون
بسطور کہ اوسکو اپنی واجبات دینی اور دنیوی میں صرف کری اور بیشک ہزاروں جمع کی ہوئی میں سی کبھی برکت نکل جاتی ہی وہ ہی اوسکو
سببا لهلاكه في الدنيا والآخرة اما في الدنيا فكما يشاهد في هذا الزمان من تسلط الظلمة عليه واخذ ماله بانواع
دین اور دنیا میں لی ڈوبتا ہی چنانچہ اس زمانہ میں دیکھتی ہیں کہ ظالم لوگ غالب ہوکر اوسکی تمام مال متاع طرح طرح کی عذاب دیکر
العقوبات واما في الآخرة فبان يصرفها في المحرمات والمنكرات لا سيما في الرشوة التي يكون بها كل واحد من الراشي
چھین لیتی ہیں اور رہا آخرت میں سو اس وضع سی کہ مال کو حرام اور ممنوعات میں خرچ کرتا ہی خاص کر رشوت میں جسکی باعث سی ہر ایک یعنی رشوت دینی والا
والمرتشي والساعي بينهما مطعونا بلعن رسول الله صلى الله عليه وسلم فمن اراد ان يتيسر عليه النصح للمسلمين فلا بد له
اور رشوت لینی والا اور بیچکا دلال ملعون ہو جاتا ہی رسول الله صلی الله علیه وسلم اوسپر لعنت پڑتی ہی ایسکا یہ ارادہ ہووی کہ اوسکو نصیحت اہل اسلام کی
من امرين احدهما ان يعلم ويعتقد ان تلبيسه لا يزيد في رزقه بل يمحقه ويذهب بركته فان ما يجمعه من
میسر ہووی تو اوسکو دو باتیں لازم ہیں ایک تو یہ سمجھی اور یقین کری کہ فریب اور مکر سی روزی نہیں بڑھتی بلکہ تلف ہوجاتی ہی اور برکت جاتی رہتی ہی بیشک جتنا مال
متفرقات التلبيسات قد يهلكه الله تعالى دفعة واحدة اما بالاغراق او بالاحراق او باخذ اللصوص والظلمة
طرح طرح کی فریب سی جمع کرتا ہی اوسکو بعضی دفعہ تو الله تعالی ایک بارگی تلف کردیتا ہی یا ڈبوکر یا جلا کر یا چور اچکی لیتی ہیں یا ظالم

الکبری قولہ والتوان ایعلم ویعتقد بقلبہ الآخرۃ خیر من الدنیا وان فوائد امور الدنیا تنقطع
اور کہا تو ان کہ یعلم یعنی جانے اور دوسری جگہ تیقن ہے یعنی یقین کرے کہ آخرت کا فائدہ دنیا کی فائدہ سے بہتر ہے اور یہ یقینی ہے جب تک دنیا کی
العمر وتبقی مظالمہا وانما ترکہا فکیف یرضی العاقل ان یستبدل الذی ہو ادنی بالذی ہو خیر والخسیر الحکم فی
اور آخرت کا دوامی اور بہتر ہے عمر پر بھی باقی عاقل آدمی کب پسند کرتا ہے کہ کمائی ہوئی چیز کو اعلیٰ چیز سے بدلا ہوا
سعادۃ الدین یسر اللہ سلامۃ الدین المجلس الحادی والسبعون فی بیان ما فی التاجر یحشر
دین کی سلامتی ہے دین کی سلامتی اس مجلس میں بیان ہے کہ کونسا تاجر قیامت کے دن فاجر ہوگا اور کونسا صادق ہوگا
یوم القیمۃ فاجرا وای صادقا قال رسول اللہ صلی اللہ علیہ وسلم التجار یحشرون یوم القیمۃ فجارا
رسول اللہ صلی اللہ علیہ وسلم نے فرمایا تاجر قیامت کے دن فاجر ہوکر اٹھیں گے
الا من اتقی وبر وصدق ہذا حدیث من حسان المصابیح رواہ عبید بن رفاعۃ ولا اصل فی التجر الیسیر
مگر جو متقی ہوا اور نیکوکار اور سچا یہ حدیث مصابیح کی حسن احادیث میں ہے عبید بن رفاعہ اپنے باپ سے روایت کرتا ہے اور اصل تجر میں ظہور کی بات نہیں
عن القصد ومنہ یقال الکاذب فاجر وفی ہذا المعنی سمی التجار فی الحدیث فجارا اذ من عاداتہم فی تجارتہم
راستی اور میانہ روی سے اسی لیے جھوٹ کو فاجر کہتے ہیں اسی معنی کے اعتبار سے سوداگروں کو حدیث شریف میں فجار کہا گیا کیونکہ یہ تجارت میں
غالبا التدلیس والتہالک علی ترویج السلع بما یتبرمہم من الایمان الکاذبۃ ولربحہا ولہذا حکم علیہم فی الحدیث
عیب کو چھپا لینا اور سامان کی رواج دینے پر کہ بہت سا اکثر جھوٹی قسموں پر ہوتی ہے جس سے بیچنے والے کو نفع ہوتا ہے اسی لیے حدیث میں ان کی حکم کیا ہے
بانہم یحشرون یوم القیمۃ فی زمرۃ الکذابین الذین کثر منہم الکذب الا من اتقی الکذب وبر فی یمینہ وصدق
کہ تاجر قیامت کے دن ایسی جھوٹوں میں داخل ہوں گے جنکا جھوٹ بہت سی ہے مگر وہ تاجر جو جھوٹ سے بچتا رہا اور قسم میں پاک اور بات میں سچا ہوا
فی حدیثہ فانہ کالبحشر مع النبیین والشہداء فعلم من ہذان اللازم للتاجر فی معاملتہ ان یستعمل الصدق والامانۃ
نبیوں اور صدیقوں اور شہیدوں کی ہمراہ ہوگا اس سے معلوم ہوا کہ تاجر کو لازم ہے کہ اپنی معاملہ میں صدقت اور امانت سے کام کیا کرے
ویجتنب الکذب والخیانۃ حتی یحشر مع الابرار ولا یحشر مع الفجار ان الواجب علیہ ان یراعی فی تجارتہ
اور جھوٹ اور خیانت سے بچتا رہے تاکہ ابرار میں داخل ہووے اور فجار میں شامل نہ ہووے واجب ہے کہ تجارت میں عدل اور انصاف کا
العدل والانصاف ویجانب الظلم والاعتساف لان المعاملۃ قد تجری علی وجہ یحکم المفتی بصحتہا وانعقادہا
لحاظ رکھے اور ظلم اور بے راہی سے بچے اسلئے کہ معاملہ بعضی دفعہ ایسی طور پر ہوتی ہے کہ مفتی اسکو درست اور منعقد کہتا ہے
لکنہا تشتمل علی ظلم یتعرض بہ للعاقل لسخط اللہ تعالی اذ لیس کل ما ہو مقتضی الفساد العقد واراد من الظلم ما
پر اوسمیں ایسا ظلم ہوتا ہے جس سے شخص عاقل کو اللہ تعالیٰ کا غضب لاحق ہوتا ہے کیونکہ ہر وہ چیز جو عقد فاسد ہونے کو چاہتی ہے اور فاسد ہونے کو اللہ تعالیٰ مراد نہیں ہوتا ہے
یتضرر بہ الغیر فکل ما یتضرر بہ الغیر فہو ظلم وانما العدل ان لا یتضرر منہ احد بشیء ولا یتصور ذلک الا بالاحتراز
غیر کا نقصان ہو جاوے موجب عمل بین غیر کا نقصان ہوتا ہووے یہی ظلم ہے اور عدل وہی ہے کہ کسی سے کچھ نقصان نہ پہنچے اور یہ نہیں ہو سکتا ہے کہ بچنے والا توسی
عن عدۃ امور الاول ترویج الزیوف من النقود فانہ ظلم عام یتضرر بہ الناس کان من یروج شیئا منہا الی غیرہ
احتراز کرے اول کھوٹی نقود کی بہتات ہے بیشک یہ ظلم عام ہے سب لوگوں کا نقصان ہوتا ہے اسلئے کہ جو شخص کوئی کھوٹا نقد اور کو دیوے گا
فذلک الغیر ان لم یعرف انہ زیف فہو یتضرر بہ وان عرف انہ زیف فہو یروجہ الی غیرہ وغیرہ الی غیرہ وہکذا
پہر اوسنے اگر نہ پرکھا کہ کھوٹا ہے تو وہ نقصان پاویگا اور اگر پرکھا کہ کھوٹا ہے تو وہ بھی اور کو دیویگا اور اور کو دیویگا اور اور کو دیویگا اور اسی طرح

لا یبرأ الی احد فی ایدی الناس یوم یحضر رجلا ویشیع فسادہ ویکون ویل للکل من حین تزہیقہ الی وقت اقامۃ حضہ علیہ

لوگوں کی انتڑیوں میں پھر تا ہوگا اور اسکے فضلان پھیلتا جاوے گا اور سیکا والی جب سی اپنی دیا تیا ہوگی کتنی تکلیف اسکو سہنی پڑیگا

الیہ بمقتضی قولہ علیہ السلام من سن سنۃ سیئۃ فعلیہ وزرہا ومن بعدہ کان علیہ وزرہا ووزر من عمل بہا الا

یعنی اس حدیث کی

ینقص من اوزارہم شیء وقد قال بعض السلف النفاق وزر ہم واحد من تزیف شاہد من سرقۃ مائۃ درہم

اسمعیلی بعضے متقدمین کا قول ہی کہ جو ناحق ایک درہم کا کھوٹا چلاوے سو بھی چوری سو درہم کی ہے

من الجہد لکان سرقۃ الدرہم معصیۃ واجرا منقضیۃ واما النفاق لیذہب معصیۃ مستمرۃ یعمل بہا الی یوم القیامۃ

اسمعیلی کہ چوری ایک گھڑی ہی ایک گھڑی کا کام ہی جاری ہی عمل ہیں اسکی جہنک وہ ہمیشہ

فذلک الرجل یرد فی ایدی الناس غیر مایخرج علیہ وحمالتہ ویعد بما تہ التی ما فسد ونقص من اموال الناس بسببہ

روپیہ لوگوں کی مالیت میں پھر تا ہوگا اور اسکی زندگی بھر سو اسکی زندگی کا مال اوسکی سبب سی ضائع اور تلف ہوا ہوگا

الی الخروج ذلک الزیف والفراضۃ فطوبی لمن یموت ویموت معہ ذنوبہ وویل لمن یموت ویبقی بعدہ ذنوبہ

سو مرتے ہی اوسکو جو مرجاوی اور اوسکی تمام گناہ مریں اور اوسکی بھر جاوی اور اسپر اوسکی گناہ قایم رہیں

وقد قیل النفاق للدرہم الردی علی من یعلمہ اکبر ذنبا من النفاق علی من لا یعلمہ لان الاول متعمد والثانی

اور کوئی کہتا ہی کہ کھوٹا روپیہ کا دینا جان کھڑے روپیہ کا دینا ہی جان جاوی ہی اسکے واسطے تو متعمدی اور دوسرا خطا ہی ہے لیکن خطا بھی ان جان سی گناہ ہی بدلکی ہی ہیں

مخطی لکن الخطاء فی حق العباد غیر موضع فعلی ہذا یجب علی التاجران یتعلم احوال النقود لیمیز الزیف من غیرہ

معتبر ہیں ہوتا اسکی مواخذہ تا جروں کو واجب ہی

لا یستقصی لنفسہ بل لئلا یسلمہ الی غیرہ بعدہ علیہ فیکون اثما تقصیرہ فی تعلم مایلزمہ فی معاملتہ ذلک

روپیہ کا پرکھنا تاکہ کھوٹا پھر اوسکو بھی دیسکیں

من سنۃ سی ہیں کہ اپنا مال بچانے کیلئے ہی نہیں کہ اوسکو نقصان ہی پہنچے پر گنہگار ہوگا

اسمعیلی کہ معاملات کی لوازم سی سیکھنی ہیں جو مقصور ہی کیونکر ہو

عما علم یجب تحصیلہ لمن یباشرہ کیلا یقع فی الاثم وقد کان السلف یتعلمون احوال النقود نظرا لدینہم

کاروار کی نئی معلم ہوتا ہی کہ اوسکو سیکھنا واجب ہوتا ہی تاکہ گناہ میں نہ پڑے اور اسی واسطے متقدمین نقود کا پرکھ لینا واسطے لحاظ دین کی سیکھا کرتی تھی دنیا کی

فان من یقع فی بیعہ شیء من الزیوف ینبغی لہ ان یجتہد فی اعدامہ وافنائہ ومحو اثرہ ولا یسعی فی ترویجہ لانہ

بیشک سچی ہوگا تو بیچنیوالا اتھاوی ہی کہ کوئی کھوٹی اور ناکارہ نہ دیوے اور حکام شاں ہی تفتیش کرتی اوسی چاہیئے میں سی بکری کرے

ان رجعہ الی من لا یعرفہ یکون اثما لانہ یصالہ الیہ الضرر وان رجعہ الی من یعرفہ یکون اثما ایضا لان من

اگر انجان کو دیوے تو اوسکو نقصان کیا اور اگر جان کر اوسکی حوالہ کیا تو تو بھی گنہگار ہوگا اسمعی

یاخذہ لا یاخذہ غالبا الا لیرد وجہ الی غیرہ اذ لو لم یکن قصدہ ذلک لکان لا یرغب فی اخذہ اصلا فیکون

کہ کھوٹا کر اوسکی کسی نیت نہ ہوتی تو ہرگز بھی نہ لیتا تولیہ اسمعی

تسلیمہ الیہ تسلیما لہ علی الفساد واعانۃ لہ علی الضرر ومشارکۃ معہ فی الاثم وامن یاخذہ لیکون من الذین

کھوٹا روپیہ دیکھا اوسکو نقصان دیا قایم کیا اور مدد کی اوسکو اور گناہ میں شریک ہوا اور وہ شخص جو اوسکو اصلی بتاتا ہی اوسکو بھی

دعاہم رسول اللہ صلی اللہ علیہ وسلم بقولہ رحم اللہ امرأ سہل البیع سہل الشراء سہل القضاء سہل الاقتضاء ذلہ

داعی ہوا روی جسکی حقیقت یہ رسول اللہ صلی اللہ علیہ وسلم نے دعا کی ہی اوسپر جو شخص رحم کرے اللہ اوس شخص پر جو نرمائی سی بیچے نرمائی سی اپنا کرے نرمائی سی ادا کرے نرمائی سی

لہ ان یاخذہ علی قصد اصلامہ وافنائہ ومحو اثرہ کما علی قصد ترویجہ فی معاملتہ اذ لو کان قصد الکن

اوسکو خود بھی کسی نیت سی لیوی کہ اوسکو کھوٹی اور ناکارہ اور نقصان مقصود نہیں نیت سی اوسکو معاملات میں جاری کرے اگر اوسکی یہ نیت ہی

یلیون

يكون داخلا في شرح حديث الشيخين ان البائع في معرض اخفاء عيب فلا يدخل من الدراهم والدنانير ما يتهيأ فيه فضة
تو وہ داخل ہی ہوگا جس کو مشتری خالص ہی جانتا ہو اور بیع میں داخل ہی ہیں اور جس کو نہیں جانتا وہ داخل نہیں ہوگا جیسا ہو
ولا ذهب اصلا بل هو خليط وتراب فأما اذا فيه فضة او ذهب فالعبرة انما هو بالغالب ان كان الغالب على الدراهم
اور نہ سونا بلکہ وہ ملا ہوا ہے اور جیسی چاندی اور سونا ہو تو اگر اوسمیں کھوٹ کا حصہ زیادہ ہو تو
الفضة وهي فضة وان كان الغالب على الدنانير الذهب فهي ذهب لان المنقود لا تخلو عن قليل غش
تو وہ چاندی ہی اور اگر سونا ہو تو سونا ہی کیونکہ ایسی کوئی اشرفی یا روپیہ نہیں ہوتا جسمیں کچھ نہ کچھ کھوٹ نہ ملا ہو
إما خلقة كما في الدراهم او عادة بسبب انها انقشت ولا تنظف عن الغش وانما
یا تو اصل ہی چاندی ہی جیسی روپے کی چاندی اور عادۃ ایسا ہوتا ہی اس سبب سے کہ اوسکو کوئی نہیں دھوتا اور جو دھوتا ہی تو بھی کچھ نہ کچھ کھوٹ رہ جاتا ہی
تستطيع مخالط الغش بها فعلى هذا يعتبر الغالب لان المغلوب في مقابلة الغالب كالمعدوم فاذا كان الغالب
اگر جانچ سے جانا جاتا ہو کہ اسمیں چاندی کا حصہ زیادہ ہی تو وہ چاندی ہی ہوگا اور اگر کھوٹ کا حصہ زیادہ ہی تو کھوٹ ہی ہوگا اور اگر دونوں برابر ہوں تو
على الدراهم الفضة وعلى الدنانير الذهب فهي في حكم الفضة والذهب وان كان الغالب عليها الغش فان كانت
چاندی ہی ہوگا اور سونا نہیں ہوگا یعنی روپے میں چاندی زیادہ ہی اور اشرفی میں سونا اور اگر دونوں برابر ہوں تو بھی روپیہ ہی ہوگا اور اشرفی نہیں ہوگا اور اگر دونوں کا
نقد البلد نفاقا تاما مع رواجها بانفسها اثمانا لا يتعلق العقد بعينها بل انما يتعلق بجنسها وان لم تروجها
چلن برابر ہی تو جسکا چلن زیادہ ہی اوسی کا اعتبار ہوگا اور اگر دونوں کا چلن برابر ہی تو بھی اوسی کا اعتبار ہوگا جو زیادہ ہی اور اگر دونوں کا چلن برابر ہو تو
فهما سلعتان يتعلق العقد بعينها ان علم المتعاقدان حالها وعلى كل واحد منهما ان صاحبه يعلم حالها وان لم يعلما
پھر وہ دونوں اشرفی اور روپیہ نہیں ہوئے بلکہ دو جنس ہوئے جن کی تعیین سے عقد متعین ہوگا اگر دونوں عاقد جانتے ہوں کہ کونسا روپیہ کیسا ہی اور ہر ایک
او يعلم احدهما وعلما لكن لم يعلم كل واحد منهما ان صاحبه يعلم فالعقد لا يتعلق بهما بل انما يتعلق بالراجح
اور دونوں کو معلوم نہیں یا ایک کو معلوم ہو اور دوسرے کو معلوم نہ ہو یا دونوں کو یہ معلوم نہیں ہو کہ دوسرا بھی جانتا ہی تو عقد بیع ایسی صورت میں متعین نہیں ہوگا بلکہ روپیہ میں جو زیادہ رائج ہو
في تبايل وان لم يرجح رواجها بالكلية بل كانتا بحيث يقبلها البعض دون البعض فهما كالزيوف لا يتعلق العقد
اوسی کا عقد متعین ہوگا اور اگر دونوں کا چلن برابر ہو یعنی کوئی روپیہ چلتا ہی کوئی نہیں چلتا جیسا کہ آجکل ہی ہوتا ہی تو عقد متعین نہیں ہوگا
بعينها بل انما يتعلق بجنسها من الزيوف ان كان البائع يعلم حالها لثبوت الرضى منه بمجلس الزيوف وان
بلکہ جنس متعین ہوگا اور اگر دونوں کا چلن برابر ہی تو عقد متعین ہوگا یعنی جو روپیہ چلتا ہی اوسی کا عقد ہوگا اور اگر دونوں روپیہ چلتے ہوں تو عقد متعین نہیں ہوگا
البائع لا يعلم حالهما لا يتعلق العقد لا بجنسها من الجياد بعد ثبوت الرضى منه بمجلس الزيوف والثاني مما
بائع کو اوسکا حال معلوم نہیں ہوتا تو عقد متعین نہیں ہوگا یعنی جو کوئی کہے کہ بائع کی رضا اوس سکہ کی کھری ہونے پر ثابت نہیں ہوئی اور دوسرا سکہ اچھا ہو
يحب لا حمرار غبته دار السلعة فان من يصفها ما ليس فيها ولم يقبل قوله فهو كذب وان قبل قوله فهو
اور ترکہ لایا ہو تو بھی یہ اسباب کی تعریف کرنی ایسے شخص کی جو شخص یہ اسباب کی ایسی تعریف کرتا ہی جو وہ نہیں ہی اور وہ مان بھی لیا تو یہ صرف جھوٹ ہی اور اگر اوسکا
معرکونه كذبا تلبيس وظلم وان وصفها بما فيها فان كان المشتري يعلمه به فهو هزيان وكلم بما لا يعنيه وسفاه
کہنا مان لیا تو وہ دھوکا دینا ہوگا اور ظلم ہی اور اگر ایسی تعریف کی جو تعریف ہی ہو یعنی جو کچھ اوسمیں ہی وہی بیان کیا تو وہ بھی دو صورتوں سے خالی نہیں ہوگا یا تو مشتری کو معلوم ہوگا کہ اسمیں کیا کیا عیب ہی
عليه الله ما من كلمة تصدر عن الانسان الا لها حارس يكلمه بقوله تعالى ما يلفظ من قول الا لديه رقيب
یا مشتری کو معلوم نہیں ہی تو وہ بکواس ہوگی اور لغو ہوگی اور اللہ تعالی نے ہر انسان کی ہر بات کو لکھنے کے لئے فرشتے مقرر کئے ہیں جو ہر بات کو لکھتے ہیں
عتيد وان كان المشتري لا يعلم ما فيها فقد باء بذكر القدر الموجود فيها من غير مبالغة وافراط ويكون
سیاہ اور اگر مشتری کو معلوم نہیں ہی تو وہ بکواس تھہرا نہیں ہی کہ جتنی بات اوسمیں واقعی ہو اوسی سے زیادہ نہ کہے اس نیت سے

قصدا منه ان يروجه اخوه المسلم او يرغبه فيه ويحصل مقصوده ولا يحلف البتة لانه ان كان كاذبا يكون
کہ اپنی بھائی مسلمان کو دھوکہ کر یہ مقصد حاصل ہو جاوی اور قسم کر نہ کھاوی کیونکہ اگر جھوٹی ہو

يمينه عموسا وهي من الكبائر التي تذر الديار بلاقعون كان صادقا فتح جل اسم الله تعالى عرضة لايمانه
قسم ہیں غموس کیونکہ یہ ہو کہ جھوٹ کھاوے اجاڑ دیتی ہے۔ بیشک اللہ تعالیٰ کی نام کو اپنی قسم کھانا نشانہ بنانا ہے

واساء فيه لان الدنيا اخس من ان يقصد تروجها بان لم اسم الله تعالى من خير ضرورة حتى قال الفقهاء يكره
اور برا کیا کیونکہ دنیا کا کمانا اور حاصل کرنا اس سے بھی حقیر ہے جو ضرورت خدا کا نام نہ لیوے اور سکروفریب دیکھی

للتاجر ان يحلف كاذبا ويصلح على النبي عليه السلام عند فتح متاعه على قصد ان يروجه بان يقول اللهم
کہ وہ بیچ کے سباب کھولتی ہوئی ترویج کی نیت سے یا اسم اللہ کہا کرتا ہے یا علی اور علیہ السلام پر درود پڑھا کرتا اسطور کہ کہا کرتا

صل على محمد او جودها وهذا والثالث مما يجب الاحتراز عنه كتم عيوب السلعة فان من يكتم شيئا منها يكون
اللھم صل علی محمد کیا اچھا ہے یہ اور تیسرا جو احتراز واجب ہے وہ مال کا عیب چھپانا ہے بیشک جو شخص کہ کوئی عیب چھپا لیتا ہے تو وہ

ظالما تاركا للنصح الواجب مرتكبا للغش الحرام فالواجب عليه ان يظهر جميع عيوبها خفيها وجليها وهذا امر
ظالم اور غیر خواہی کا تارک کیا ہوا اور ناجائز کرنیوالا حرام کا مرتکب ہوتا ہے پس جو چیز واجب ہے کہ سبھی کے تمام عیوب ظاہر و باطن بیان کر دیوے اور یہ بات

يشق على اكثر الخلق فمن لا يقدر عليه فليترك التجارة او ليوطن نفسه على عذاب النار والا يهم الاحتراز
اکثر لوگوں پر شوار گذرتی ہے پھر جو ایسی بات نہ نبھ سکی تو اور سوداگری نہ کرے تاکہ موقوف کرنے کی وجہ اپنی جان کی وا سطے دوزخ سے بچا سکا جاوی اور جو چیز تمام جس پر احتراز کرنا

عنه للغيبة فان من يحلف لا يخلو اما ان يكون خيانته في المقدار او في السعر او في المرابحة والتولية فاما
واجب ہے خیانت کرنا ہے کیونکہ جو شخص خیانت کرتا ہے تو اسی کی تین حالتیں ہیں۔ یا تو مقدار میں خیانت کرتا ہے یا بھاؤ میں یا نفع نقصی میں

من يكون خيانته في المقدار فهو بدخل تحت قوله تعالى ويل للمطففين الذين اذا اكتالوا على الناس يستوفون
یا زر کی اونچی نیچی میں ہر جو شخص مقدار میں خیانت کرتا ہے تو اسی حالی میں ہے۔ یا تو مقدار میں خیانت کرتا ہے یا بھاؤ میں یا نفع نقصی میں

ويل كالوهم او وزنوهم يخسرون ولا يخفى ان هذا لا من يزيد اذا اعطى ويقتضي اذا اخذ لان العدل الحقيقي
جو شخص مقدار میں خیانت کرتا ہے تو وہ اس آیت کی مضمون میں داخل ہے غرابی ہے کہ ہلاکت ہے نیوالوں کی وہ کہ جب ناپ لیں لوگوں سے پورا بھر لیویں

فلما ينقص فان من يستقصي في اخذ حقه بكماله يوشك ان يتجاوز عن ذلك كان النبي عليه السلام اذا
وہ کہ جب ناپ کر یا تول دیویں تو کم بھی کر دیویں اور اس دوسال میں وہ ہے کہ بھاؤ بڑھا دیویں اور لینی میں کچھ زیادہ دیدی اور لینی میں کچھ لے لیوے اسطرح کہ حقیقی عدل تو

اشترى شيئا يقول الذي بزن الثمن بزن وارجح وكان بعض السلف يقول لا تشتري الوزن بحبة وكان اذا اخذ
جب ہے کہ خیال کرے کہ بیچنے والے کا حق پورا پورا لیا جاوی تو کیا جب بیچ کر دیتا ہے تو اسی واسطے نبی علیہ السلام

شيئا من الخبز يقول زن وارجح وكان بعض السلف يقول لا تشتري الوزن بحبة وكان اذا اخذ
کوئی شی مول لیتی تو تول دینی والی سے فرماتے کہ تول دی اور کچھ زیادہ دی اور بعضی متقدمین کے قول ہی ہم ہو تول ایک دانہ کی دوزخ میں خرچ ہی اور دانہ بھی بہت مال تھا

نقص حبة واذا اعطى زاد حبة وكان يقول ويل لمن يبيع بحبة حبة عرضها السموات والارض فاما من يكون
کہ جب لینی تو ایک دانہ کم لیتی اور جب دینی تو ایک دانہ بڑا دیتی اور یہ کہتی افسوس اس کو جو کسی حق میں جو دانہ کی بدلہ ایسا حبت بیچے جس کی چوڑائی آسمان اور زمین ہی اور جو شخص

خيانته في السعر فهو من الظالمين التاركين للنصح الواجب اذ ليس على الباعة والمشتري سعر الوقت
بھاؤ میں خیانت کرتا ہے سو وہ ایسا ظالم ہے کہ خصومت جو اوپر واجب ہے اس کو نہ کر سکی کیونکہ کسی جائز نہیں کہ دانیو کو یا مشتری کو بھاؤ اوسوقت کا ملا ہوا دیوی

ويتمهض الفرصة ويخفى من البائع غلاء السعر ومن المشتري انحطاطه فان من يفعل ذلك يكون من الذين لا يحب
اور فرصت کو غنیمت سمجھی بائع سے تو گرانی بھاؤ کی چھپالی اور مشتری سے ارزانی بیشک جو ایسا کام کرتا ہے وہ ان لوگوں میں داخل ہی کہ نہیں پسند کرتا

احدهم لاخيه المسلم ما يحب لنفسه وقد روى انه عليه السلام قال لا يؤمن احدكم حتى يحب لاخيه ما يحب
اپنی بھائی مسلم کی واسطے جو اپنی واسطے پسند کرتا ہے اور وہ آپ ہی کہ نبی علیہ السلام نے فرمایا مؤمن نہیں ہوتا کوئی تم میں سے جبتک نہ پسند کرے اپنی بھائی کی

لنفسه واما من یکون خیانته فی المرابحة والتولیة کتدلیسه بعیب معروف فهذا حتی یکون له الاخذ بالخیار بینهما
حق ہیں جو اپنی متاع بیچنا چاہے یا خریدنا چاہے اور جو شخص نفع سے نہیں بچتا ہے تو اس کو بھی اپنا ان دونوں کا حصہ جانا چاہئے تاکہ واجب ہونے کا حکم
آما المرابحة فهی بیع ما ملکه بمثل ما قام علیه بزیادة ربحه وأما التولیة فهو بیع الملک بمثل قام علیه
مرابحت تو یہ ہے مال کا جتنی کو اسکو پڑا ہو اتنے پر بیچنا نفع لیکر
بدون زیادة ربح وکل منهما انما یصح اذا کان راس المال مثلیا لان مبناها علی الامانة والاحتراز
بدون نفع کے بھی دام کو واجب کہا اور یہ دونوں بیع صحیح ہے کیونکہ جب کہ راس المال مثلی ہو یعنی ذوات الامثال میں سے ہو کیونکہ ان دونوں کی بنیاد امانت اور حفاظت پر ہے
عن الخیانة وشبهتها فان الغبی الذی لا یهتدی الی التجارة یعتمد علی الفعل المکر الذی یهتدی فیها
اور خیانت کی شبہ سے احتراز پر ہے جیسکہ بیوقوف جو تجارت کی دہنکہ نہیں جانتا وہ ہر اس کو کرتا ہے جس پر تاجر کو ہدایت ملتی ہے اور
یطیب نفسه بمثل ما اشتراه بزیادة ربح فی المرابحة وبدونها فی التولیة وان لم یکن راس المال مثلیا
اپنی خوشی سے خوش ہو کر اسی خریدی کی قیمت پر بیچتا ہے مرابحہ میں
بل کان قیمیا یکون له مجهولا لا یعلم الا بالظن والتخمین فیتمکن شبهة الخیانة فلا یتحقق المرابحة
بلکہ ذوات القیم میں سے ہو اور کسی مقدار مجہول ہو جسکی اگر قسم ہو تو گمان اور اندازہ ہی ہو یہ احتمال خیانت کا شبہ قائم ہو جاتا ہے پھر مرابحہ اور تولیہ دونوں ثابت نہیں ہوتے
والتولیة الا ان یکون المشتری مرابحة وتولیة فحینئذ یلزمه ذلک البدل بوجه من الوجوه فحینئذ لا یکون للبائع ان
لیس صورت دلالی ہے بائع اور مشتری پر
یبیعه منه ما اشتراه بذلک البدل وبربح معلوم فی المرابحة وبدونه فی التولیة وحرم اشتری متاعا
نہیں ہوتی گذارہ بیع مرابحہ اور تولیہ کی اور نہیں ہی کہ مالک ہو گیا ہو اسی مول یعنی ثمن کا کسیطرح پر
یبیع منه ما اشتراه بذلک البدل وبربح معلوم فی المرابحة وبدونه فی التولیة وحرم اشتری متاعا
جیسا مالک بدل کا ہے مشتری اول کی عوض اس بدل کے اور مع نفع معلوم کے بیع مرابحہ کی اور بدون نفع کی بیع تولیہ میں اور حرام ہے خصوصی کہ دلال
بالنقود یجوز له ان یضم الی الثمن اجرة القصار والصباغ والحمال وغیر ذلک مما یزید فی عین المبیع او
نقد دام پر لیا اور دھوبی اور رنگریز اور بوجھ لادنے والے کی مزدوری جو بڑھا دے مبیع کی
تقیمته کسوق الغنم فانه یزید فی قیمتها لکنه لا یزید الحمل فی قیمة المتاع لان الغیبة تختلف باختلاف المکان ورقص
قیمت جیسے بڑھا دیتا ہے چارہ بھیڑ بکری کی لیکن بوجھ نہیں بڑھاتا اس میں کیونکہ غیبت مختلف ہوتی ہے جگہ کے بدلنے سے اور رقص
قام علی بکارته ولا یقول اشتریته بکذا تحرزا عن الکذب وان فعل شیئا من هذه المذکورات بنفسه لا یضمه
و بھی قائم ہے کنواری پر اور نہ کہے کہ میں نے اسکو اتنے کو خریدا ہے یہ کہنا جھوٹ سے بچنے کی خاطر ہے اور اگر کوئی کام
وکذا لا یضم نفقة نفسه ولا اجعل الابق وکراء بیت الحفظ ولا اجر الطبیب والمعلم والراعی وللدلال
اور اسی طرح اپنی نفقہ کو شامل نہ کرے اور اغلام بھاگے ہوئے غلام کو اور کرایہ حفاظت کی مکان کا اور نہ مزدوری طبیب اور استاد کا اور نہ اجرت چرواہے اور دلال کی کیلئے
ان اشتراه بمشورته او اشتری وباع بحضرته ولم ینکر ولم یقل انا وکیل
اور اگر کسی نے ایک متاع کو اسکی مشورہ سے خریدا یا بیچا اور اسکے حضور میں وہ بیچنا خریدنا ہوا اور وہ خاموش رہا اور نہ کہا کہ میں وکیل ہوں
هذه المذکورات لا تزید فی المبیع شیئا ومن اشتری شیئا بعشرین وقبضه ثم باعه مرابحة بثلثین تقاصا
یہ مذکورات مبیع میں کچھ نہیں بڑھاتیں اور جس نے ایک چیز کو بیس روپیہ کو لیکر قبضہ کر لیا پھر اسکو تیس روپیہ کو مرابحہ کر کے بیچا تو دونوں طرف
ثم اشتریه بعشرین واراد ان یبیعه مرابحة یطرح الربح ویبیعه علی عشرة ویقول قام علی
پھر اسی کو بیس روپیہ میں خریدا تو چاہتا ہے کہ اپنی خریداری بیس روپیہ کو ظاہر کرے تو قول کا نفع کم کر کے دس روپیہ پر بیچے تو یوں کہے کہ
بعشرة ولو کان اشتریه بعشرین وباع بالرخیص بعشرین لا یبیعه مرابحة اصلا لانه قبل الزیادة
دس روپیہ کو پڑا ہے اور اگر اول ہی بیس روپیہ کو لیکر بیچ دیا ہو تو اسکو دوبارہ بھی بیس روپیہ میں مرابحہ نہیں کر سکتا ہے کیونکہ پہلے بیچنے میں اسکو نفع ہو چکا ہے
ثانیا یحتمل ان یرغب علیه بعیب فیسقط الربح الذی ربحه فلما اشتریه ثانیا تاکد ذلک الربح الذی کان
شاید کوئی خریدار بسبب عیب کے پھر جاتا تو جسقدر اس نے نفع لیا تھا بیس روپیہ سے وہ جاتا رہتا جبکہ اسی روپیہ کو دوبارہ خریدا تو وہ نفع جو ساقط ہو گیا تھا قائم

علی شرف السقوط فیصیر الشرط الثانی شبہۃ حاصلۃ الوجوب وللتاکید حکم الایجاب فلی المسئلۃ الاولی یصیر
اور ثابت ہوگیا اب دو باتیں غور طلب ہیں جو ہمارا کہنا اس تعریف کی سبب نفع ہے اور تاکید کا بھی حکم ایجاب کا ہوتا ہے پہلی صورت کا انجام یہ ہے
کانہ اشتری ثوبا بعشرۃ دراہم بعشرین فیتقابل العشرۃ بالعشرۃ فیبقی الثوب بعشرۃ وکذا بیع صرابحۃ
گویا اس نے ایک کپڑا دس درہم میں اور بیس میں خریدا کہ دس کے بدلے دس کے برابر ہو گئی اور دس بچے ہوئے کپڑا دس درہم میں ہوا اور دوسری صورت کا انجام یہ ہوتا ہے کہ ایک کپڑا دس درہم میں خریدا جو دس کے برابر ہو گئی
وتولیۃ الا اعرف عشرۃ وفی المسئلۃ الثانیۃ یصیر کانہ اشتری ثوبا وعشرین درھما بعشرین فیتقابل العشرون
اور تولیہ کی پہلی قسم میں یہ ہوتا ہے کہ ایک کپڑا اور بیس درہم بیس درہم کے بدلے ہو گئے اور دوسری قسم میں یہ ہوتا ہے کہ ایک کپڑا اور بیس درہم بیس درہم کے بدلے ہو گئے
بالعشرون فیبقی الثوب بلا ثمن فلا یبیعہ مرابحۃ ولا تولیۃ احترازا عن شبہۃ الخیانۃ لانہا تحقیقۃ فیھما
اور بیس کپڑا بغیر ثمن کے رہا پس نہ مرابحہ بیچے نہ تولیہ احتراز کرے شبہ خیانت کا سے کیونکہ خیانت دونوں میں خیانت کا شبہ ہی
احتیاطا وھذا لو کان الرجل علی الخر عشرۃ دراھم فصالحہ منھا علی ثوب لا یبیع ذلک الثوب مرابحۃ ولا تولیۃ
محتاط ہونا چاہیئے اور یہ اس وقت ہے کہ اگر کسی کا دوسرے پر دس درہم قرض تھا تو دس کے ایک کپڑا پر صلح کرلی تو اس کپڑا کو طور پر مرابحہ اور تولیہ کے
علی عشرۃ لان مبنی الصلح علی الحط والاسقاط بخلاف ما اذا تخلل ثالث لان التاکید یحصل بغیرہ ومن اشتری
اس کو نہ بیچے کیونکہ صلح کا مبنی ساقط کرنا ہی کسی اور معاملہ پر ہوتا ہے تو خوف اور صورت کی کہ شبہ اشخص پر جس کا حاصل یہی ہوا اور جس
اشیاء صفقۃ واحدۃ بثمن واحد لیس لہ ان یبیع بعضہا مرابحۃ علی حصتہا من الثمن لان ذلک لا یکون
کئی چیزیں جملہ ایک عقد میں ایک ہی ثمن پر خریدیں تو ہر ایک چیز کو یہ نہیں ہے کہ اس کی کچھ چیز کو کچھ حصہ ثمن پر بیچ دے
الا باعتبار القیمۃ وتقسیمہا لا یخلو عن شبہۃ الغلط ومن اشتری جاریۃ سلیمۃ واعورت یا فانۃ معاویۃ وھی
مگر قیمت کے اعتبار سے کہ اس میں شبہ غلط کا نہیں ہوتا اور اگر کسی نے ایک لونڈی اچھی بھلی خریدی پھر آفت سماوی سے اندھی ہو گئی یا اس کو کوئی اونٹ
رھی ثیبۃ ولم ینقصہا الوطی بحل لہ ان یبیعہا مرابحۃ وتولیۃ لکن یجب علیہ بیان عیبہا ولا یجب علیہ بیان
یا چوپایہ یعنی بھینس وغیرہ تھا کہ حیض نہ آتا تھا یا وہ بیوہ تھی اور صحبت کی ہوئی تھی تو طور پر اس کا حکم ہے کہ جس عیب سے اس کی قیمت میں فرق آتا ہو اس کا بیان کرنا اور جس سے نہ آتا ہو اس کا بیان کرنا واجب نہیں ہے
حدوث العیب عندہ لما مر بسئلہ المشتری ولا بیان وطأ ہ لانہ لیس بحتبس عندہ شیء بقابل الثمن لان الاوصاف
کیونکہ یہ عیب میری پاس پیدا ہوا ہے جیسا کہ اوپر مسئلہ مشتری کے اور صحبت کا بیان کرنا واجب بھی اس لئے نہیں ہے کہ اس نے کوئی ایسی شی نہیں روکی جو ثمن کی مقابلہ ہو کیونکہ اوصاف
لا یقابلہا شیء من الثمن وکذا منافع البضع اذا لم ینقصہا الوطی لا یقابلہا شیء من الثمن واما اذا نقصہا المشتری
مقابلہ میں ثمن نہیں ہوتا اور ایسی ہی بضع کی منافع کہ اگر وطی سے کچھ نقصان نہ آیا ہو تو ثمن اونکی مقابلہ میں کچھ نہیں ہوتا ہاں اگر خود مشتری ہی ان
عینہا او وقاہا الجنون او تشترک اثنتہا او وطیہا المشتری وھی بکر فلا یبیعہا الا بالبیان لانہ حبس بعض المبیع
کی کچھ چیز توڑ دی یا کوئی پھٹ گئی یا تہ توڑ دی یا مشتری خود ہی صحبت کرلی اور وہ باکرہ تھی تو اب کو بدون بیان کئے بیچنا نہ چاہیئے کیونکہ یہ سب صورتیں اسی کی ہوئیں کہ مبیع کو اپنے قبضہ میں روکے
لکون ما فات منہ کالسالم لہ معنی لانہ بدل لہ اذ جنی غیرہ وکذا اذا جنی نفسہ اذ لولم یبین ملکہ لکان
کیونکہ جو کچھ اس سے فوت ہوا ہے وہ اس کو ایسا ہی ہے جیسا کہ اس کا غلام کسی کو مار ڈالے تو ایسی صورت میں اگر اپنے ذات خود خیانت کی ہو اور ایسی ہی اگر اپنے غلام کو مار ڈالے تو بھی یہی حکم ہوگا
مضمونا علیہ فصار کسقوط الضمان عنہ کاخذ البدل فلا یمکنہ بیعہ الا باق مرابحۃ او تولیۃ بکل الثمن بدلا
تو یہ بھی ایسا ہی ہے کہ ضمان کا ساقط ہونا بدلہ کا لینا ہے پس نہ بیچے مگر باقی مرابحہ اور تولیہ کل ثمن پر بدلا کہ اصل ثمن سے باقی کا بھی بدلہ بیان کی وجہ
بیان لان الاوصاف اذا صارت مقصودۃ بالاتلاف تصیر لہا حصۃ من الثمن وکذا العنزۃ یصیر لہا
سے ہوتا ہے کیونکہ اوصاف جب اتلاف کرنے کی وجہ سے مقصود ہو جاتے ہیں تو ان کی بھی مقابلہ میں حصہ رسد ثمن ہو جاتا ہے اور ایسی ہی بکریت کی مقابلہ میں بھی ثمن کا
حصۃ من الثمن لکونہا جزءا من العین وقد حبسہا فلا بد من البیان ومن اشتری ثوبا اصابہ قرض فارہ
ہو جاتا ہے کیونکہ یہ اوصاف اصل کے اجزاء ہو جاتا ہے سو اب کو اوصاف کی روک رکھنا ضرور چاہیئے اور بیع کا بیان کرنا ضرور چاہیئے اور جو شخص خریدا ہوا سکو چوری کی کترہ یا

او حرفة ثم باعه بربح ان باعه مرابحة او تولية بلا بيان جاز وبثمن الجنس عنده اذا قال قام علي بكذا وهو صادق

بالجيم سے کیا تو سکا جینا لیکن مراد مجیم ہے ۔ تولیہ کی نیز جنوبی کہا جاتا ہے

لا يقال بها شيء من الثمن وان تكسر شيء وطيه لا يجوز له ان يبيعه مرابحة او تولية بلا بيان لانه صانع

بیع اکثر مقابلہ میں ثمن کچھ نہیں ہوتا اگر جیسا تی اور تہہ کرنا پڑے تو بھی اور طے کرنا بھی بلا اظہار نہیں کر سکتا صانع اصطلاح میں وصف تلف کرنے

مقصود بالاتلاف ومن اشترى دارا او دابة واصاب من غلتها شيئا ليس له ان يبيعها مرابحة او تولية بذا

سی مقصود ہو جو کچھ اس میں سے حاصل ہوا حاصل جو پانچ ضرر ہوا اور تلف کرنا بھی کیا تو وہ کو جائز نہیں کہ روا کو بطور مرابحہ یا تولیہ کسی کو بیچ

بيان لان الغلة ليست متولدة من العين بل هي استيفاء منفعة واستيفاء المنفعة لا يمنع بيع المرابحة والتولية

اظہار جو پیدا ہوئی اصلی کہ کہ اصل میں سے نہیں پیدا ہوتا بلکہ کرایہ منفعت کا بطور کرنا ہی اور منفعت کا بطور کرنا بیع مرابحہ یا تولیہ سے منع نہیں کرتا

بخلاف ما لو اشترى شاة واصاب من لبنها وصوفها فانه اذا باعها مرابحة او تولية يطرح من رأس المال قدر

برخلاف اس صورت کے اگر کسی نے بکری مول لی اور اس کا دودھ یا پیوی اور اون کترلی تو یہ شخص اگر بکری کو بطور مرابحہ یا تولیہ کسی کو بیچے تو اصل قیمت میں سے جتنا

ما اصاب منها لأن الشاة اشتري بجارية او شاة او نخيل تولدت الجارية والشاة او اثمر النخيل فهو كالاصل مع الزيادة

فائدہ علیہ ہو گی دی اگر کوئی گدھا مول لی یا بکری یا بیل یا گدھی وار دخت پیدا ہو گئی جنی یا بکری یا بیاسی یا دخت پیدا ہوا تو یہ اصل کو مع افزائش کے ہوا

مرابحة او تولية ولو استهلك الزيادة لا يبيع الاصل مرابحة او تولية حتى يبين ما استهلك منها او اشترى شيئا

بطور مرابحہ یا تولیہ کسی کو بیچے اور اگر وہ افزائش ہی کو بیچ بیا تلف ہو جاوے تو اصل کو بطور مرابحہ یا تولیہ کسی کو نہ بیچے جب تک بیان نہ کرے کہ جتنا حصہ زیادتی میں سے تلف ہوا ہے اور اگر کوئی چیز

بثمن ثم زاد في الثمن او حط لم يلحق عنه او نرابح في البيع يلتحق كل من الزيادة والحط باصل العقد ويظهر حكمه لانا

ثمن معین کر کو مول لی پھر ثمن میں بڑھتی کی یا کمی کر دیا تو یہ تمام کمی بڑھی اصل عقد میں ملحق ہو گی اور حکم اس کمی بڑھی کا تمام مرابحہ اور تولیہ میں ظاہر ہو گا

والمرابحة والتولية حتى اذا اراد ان يبيع ذلك الشيء مرابحة او تولية لا يبيعه الا بما بقي من الثمن بعد الحط في صورة

یہاں تک کہ اگر اس شے کو بطور مرابحہ یا تولیہ کسی کو بیچنا چاہی تو اسی کو بیچ سکتا ہے جو اصل ثمن پر باقی رہا ہو بعد کمی کرنے کی بعد کے

الحط وبما زاد على اصل الثمن واصل البيع في صورة الزيادة ومن اشترى متاعا بالدنانير ثم نسئة وباعه مرابحة

اور بڑھنے کی صورت میں اصل ثمن پر اصل بیع پر بعد بڑھانے کی کچھ مال خرید کیا اور اسی شخص نے کچھ مال خرید کیا اور اس کو اصل لیا اور اس کو مع بڑھوتی بیچ

مائة وسمى ان المشترى ذلك فعليه المشترى فهو مخير ان شاء رده وان شاء قبله بالدنانير لان الاجل انما للبيع

گیا اور مرکوز چلا اور مشتری سی حال اور ادا کا بیان کیا پھر مشتری کو اختیار ہو گیا اور مشتری کو اختیار ہے چاہے وہ مال پھیر دے چاہے لے لے

ان يزاد في الثمن لاجل الاجل والشبهة في هذا الباب ملحقة بالحقيقة فصار كانه اشترى شيئين وباع احدهما

متی کہ جیسے بیع ثمن زیادہ چاہا کرنا کی اور شبہ خیانت کا اس باب میں بمنزلہ خیانت ہوتا ہے انجام یہ ہوا کہ گویا اس نے دو چیزوں کو اور دو چیزوں کو بیچا ہے

بثمنهما فالمرابحة والتولية توجب الاحتراز عن مثل هذه الخيانة يسر الله تعالى الاحتراز عن جميع الشبه والخيانة

کل ثمن کو بطور مرابحہ کے بیچا ہے اور مرابحہ میں ایسی خیانت سی احتراز واجب ہی انتہی تمام شبہات و خیانات سی احتراز کرنا ہمیشہ آسان کر

المجلس الثاني والسبعون في تحريض التاجر على ملازمة الصدق والامانة في جميع اقواله

بہترین مجلس تاجر کو رغبت دلانی میں اور سچا اختیار کرنی صدق اور امانت کی تمام اقوال اور افعال میں

وافعاله قال رسول الله صلى الله عليه وسلم التاجر الصدوق الامين مع النبيين والصديقين والشهداء عند

رسول اللہ صلی اللہ علیہ وسلم نے فرمایا تاجر سچا اور امانت دار تاجر نبیوں اور صدیقوں اور شہداء کی ہمراہ ہو گا

الحديث من حسان المصابيح رواه ابو سعيد وفيه تحريض التاجر على ملازمة الصدق والامانة في جميع اقواله

حدیث مصابیح کی حسن حدیثوں میں ہی ابو سعید کی روایت ہے اور اس میں تاجر کو رغبت دلائی ہی سچ اور امانت اختیار کرنی ہے تمام اقوال

والخيانة لا سيما وبيعه وشرائه كما هو مقتضى صيغة المبالغة في الصدق والامين فان ربح الامر بالصدق بسبب
اور اتصال میں مناسب کہ بیع اور شراء میں جیسی کہ مطلب مبالغہ کی صیغہ کا ہی لفظ صدوق اور امین میں جبکہ پروردگار عالم اور سبب
الاسباب جعل الاخرة دار الثواب والعقاب وجعل الدنيا دار التشمر والاكتساب لكن ليس التشمر في الدنيا مقصودا
الاسباب ہے آخرت کو ثواب اور عذاب کا گھر بنایا ہی اور دنیا کو محنت کشی اور تحصیل کا گھر مقرر کیا لیکن دنیا میں صرف آخرت کی لئی محنت کشی
على الاخرة بل دون للعيشة قبل العيشة تذريعة الى الاخرة ولا يكون العيشة تذريعة الى الاخرة عالم يتأدب التشمر في
نہیں عیشت کی تہیں ہی بلکہ عیشت آخرت کا وسیلہ ہی اور عیشت آخرت کا وسیلہ نہیں ہو سکتی جبکہ دنیا کا طالب طریقہ شرعی
طلبها باداب الشرع فان الشرع اعتبر في طلبها اركانا وشروطا يجب عليه رعايتها عند مباشرته في طلبها حتى يكون
اختیار نکرے کیونکہ شرع نے دنیا کی طلب کیواسطے ارکان اور شرطیں مقرر کی ہیں جنہیں دنیا کی طلب کرنا اور وقت عملیت واجب ہو تی ہی تاکہ
كسبه صحيحا خاليا عن المطالم والفساد خالصا عن شائبة الحرمة والكراهة اذ لو ترك رعايتها لا يكون كسبه
اوسکی کمائی درست پلیدیوں اور فساد کی حالی اور حرمت اور کراہت کی ملونی سے صاف ہو کیونکہ اگر اول قواعد شرعی کی رعایت نکرے تو اوسکی کمائی
صحيحا بل تارة يكون باطلا وتارة يكون فاسدا فلا يكون خاليا عن الحرمة والكراهة فعلى هذا الابد له من معرفة
درست نہو گی بلکہ کبھی باطل اور کبھی فاسد ہو گی پھر حرمت اور کراہت سے کیسے پاک نہو گی اس بیان کی موافق اوسکو بیع اور شراء
البيع والشراء وكيفية انعقادها حتى يتميز عنده الباطل من الفاسد والفاسد من الصحيح ويتخلص من الحرمة والكراهة
اور کیفیت انعقاد کی معرفت پیدا کرنی ضرور چاہیئی تاکہ باطل کو فاسدی اور فاسد کو صحیح سے الگ کر سکی اور حرمت اور کراہت سے بچ جاوی
ويتيسر له الصدق والامانة فيها فالبيع مبادلة المال بالمال وينعقد بالايجاب والقبول والمراد بالايجاب الكلام الصادر
اور بیع پھر مشتری میں صدق اور امانت میسر ہو سکی تو اسلئے بیع مبادلہ مال کا مال ہی سے اسلئے ایجاب اور قبول سے پوری ہو تی ہی اور ایجاب کی کلام اول کی ہی
من احد المتعاقدين اذا كان ايجابا كان او مشتريا والمراد بالقبول الكلام الصادر من الاخر اذا كان ايجابا كان او مشتريا
جو دونوں میں کسی ایک سے صادر ہو یا بیع ہو یا مشتری اور قبول کی مراد کلام دوسری کی ہی جو دوسری سی صادر ہو یا بیع ہو یا مشتری
واما ينعقد بما اذا كانا بلفظ الماضي مثل ان يقول البائع للمشتري بعت منك هذا بكذا فيقول المشتري اشتريت
اور بیع ایجاب اور قبول کی جب گنتی ہی کہ وہ دو زمانہ حال یا استقبال میں خصوصی بائع مشتری کی کہی ہوئی بات میں تبدیلی نہ ہو سکے پھر مشتری کہی میں نے لیلی
او يقول المشتري للبائع اشتريت منك هذا بكذا فيقول البائع بعت لان البيع انشاء تصرف شرعي والانشاءات ما
یا مشتری بائع سی کہے میں نے تجھسی یہ چیز اتنی کو مول لی پھر بائع کہے میں نے بیچ چکا اسلئے کہ بیع انشاء یعنی تصرف شرعی ہو تا ہی اور انشاء ثابات ما
لم يكن ثابتا وهو لا يعرف في الشرع لان واضع اللغة لم يضع له لفظا خاصا والشرع قد استعمل فيه اللفظ الموضوع
معدوم کو ہو تا ہی اور کا عدم وجود کی شرع کی نہیں ہو تا اور اسلئے کہ لغت والے کسی کوئی خاص لفظ نہیں وضع کیا اور شرع نے اسمیں اسے لفظ
لمعنى اخر المستعمل في الماضي الذي يدل على ان هذا التصرف مما يراد وجوده فينعقد به البيع و
کو اور معنی کیواسطے مستعمل ہو تا ہی ماضی جو کہ ایسی کیواسطے ہو تی ہی جسمیں وجود پر دلالت ہو تی ہی تاکہ یہ معلوم ہو کہ یہ وہ تصرف ہی ہو ہی سی بیع منعقد ہو جاتی ہی
لا ينعقد بلفظين احدهما امر لا بد فيه من ثلثة الفاظ كما اذا قال المشتري للبائع بعني هذا بكذا وقال البائع
اور ایسی لفظوں سی منعقد نہیں ہو تی جو دو کہ اسمیں تین تین لفظوں کی ضرورت پڑتی ہی جیسی اگر مشتری بائع سی کہی یہ مال میری واسطے اتنی کو بیچدی اور بائع کہی
بعت هذا المبيق المشتري ثانيا اشتريت لا ينعقد البيع ولذا اذا قال البائع للمشتري اشتريت مني هذا بكذا وقال المشتري
میں نے بیچا یہ مال ہر جبتک مشتری دوبارہ یوں نکہیگا کہ میں نی بیچا تو بیع منعقد ہو گی اور ایسی ہی اگر بائع مشتری سی کہی تجھسی میں نے اتنو کو خریدا اور مشتری کہی
اشتريت منك لم يقل البائع بعت ثانيا لا ينعقد البيع واما اذا كان احد اللفظين او كلاهما مضارعا فينعقد البيع اذا قال
میں نی خریدا پھر جبتک بائع دوبارہ یوں نکہیگا کہ میں نی بیچا تو بیع منعقد ہو گی اور اگر دونوں سی ایک کلام یا دونو کلام مضارع ہوں تو بیع منعقد ہو جاتی ہی

التتمة

النیۃ ویحمل لفظ المضارع علی الحال وکذا یعقد البیع بکل ما یدل علی معنی بعت واشتریت کما قال الرابع
ثبت ہوا اور لفظ مضارع کا حال کی معنی لیا جائیگا اور جسمی ہی بیع ہر لفظ سے جس سے یہ معنی سمجھ جاتی ہی جیسی لیا بیع کرنا ہی
المشتری بعت منک ھذا بکذا وقال المشتری قبلت او قال البائع اشتریت منک ھذا بکذا وقال البائع
میں یہ شخص تیری بات قبول کی اور مشتری کہ میں نی قبول کی یا مشتری کہ بیع کی میں نی تجھ سے فلانی چیز خریدی کہا تو مول لی
خذہ یعقد البیع فی کلتا الصورتین اما فی الصورۃ الاولی فظاھر واما فی الصورۃ الثانیۃ فلان لعل المراد ان
یعنی تو بیچ دو صورتوں میں منعقد ہوجاوی گی پہلی صورت میں تو ظاہر ہی اور دوسری صورت سو اصلی کو جب بائع نی کہدیا
یاخذہ بالبدل وھو لا یکون الا بالبیع صار کانہ قال بعتہ منک بہ فھذہ فیقام البیع اقتضاء فیثبت العقد
ہو اس بدل کی لیلینی کی حاجت ہوی تو بیچ بیدلہ ہوتا تو کام اس کا چلیہ ہوگا واسطے اس کا بیچ ثابت ہوا اتنی نی تیری بات اتنی کی سو وہیں بیچ ہوگئی
باعتبار ان لا یلفظ باحد ھما حرفی بنا فی ما سبق لان المعنی ھو المعتبر فی ھذہ العقود وھذا یعقد البیع بالتعاطی
باعتبار اقتضاء کی مقدر ہوجاوی گی اس اعتبار سے کہ اصل بیع منعقد نہیں ہوتی ایسی مقدمہ کی ضرورت سے منعقد ہوجاتی ہی ایسی طرح سے کہ ہر معنی سے بیع منعقد ہوجاتی ہی
فی التنبیہ والتفسیر ھو الصحیح لتحقق الرضیات لکن لا یلزم فیہ من الاعطاء من الجانبین عند البعض عند البعض
بیع کہنا ہو یا بیش بیا یہی مذہب صحیح ہی کیونکہ رضامندی ہوجاتی ہی لیکن اس مودت میں اعطا دونوں طرف سے ضرور ہی کہ اس کے نزدیک اعطا دونوں طرف سے ہو سو یہاں نہیں ہی
یکون الاعطاء من جانب واحد فان محمد الشارح الجامع الصغیر ان تسلیم المبیع یکفی فی تحقق البیع ھذا
ایک طرف سی ادا کرنا بیع کی کفایت کرتا ہی کیونکہ امام محمد رح نی جامع صغیر میں یہ اشارہ کیا ہی کہ جو امر کہ دونوں طرف سی ہوتا ہی وہ امر اصلی نہیں ہی کافی ہی یہ بیع ہوجاتی ہی
اذا بدن الثمن او کان معلوما کما اذا قال رجل لبایع الحنطۃ بکم تبیع الحنطۃ فقال فقیز بدرھم فقالا کفی
ہو کہ تمن روپان کو یہ اسکے بیچ کے معلوم ہو جیسی کو کی کہیوں تمن روپی والی سی لیو یہی بیچتا ہی اوکی کہا نی مذبہہ اسکے پیالہ کو بھرکر کہا بھرکر دو
خمسۃ اقفزۃ فکالہ فزن ھب بھا فھذا بیع فعلیہ خمسۃ دراھم وکذا الواشتری وقر امن الحطب بثلاثۃ ثم
قفیز تاپ دی پھر اوسنی تاپ دینی پھر وہ لیکر چلا گیا یہ بیع پوری ہوگئی اور اوسکی نی مذبہ پانچ روپیہ تمن اوسکا ہی اگر کہدیا بہتر کہا ہی اسکا بیچنا ہی
قال الثانی بوقر اخر والقہ بھا فقبل فھذا بیع وله ان یطلب الثانیۃ طوقال لبایع الحطب بکم تبیع ھذا الوقر
کہا ایک بہار اور لدا کہ یہاں ڈالدی اوسنی نا ڈالا تو یہ بیع پوری ہی اور بوجھ طالب ثمرہ جیسی کا چاہیتا ہی اور اگر کہا کتنی کہا یہ کہ کتنی نکو کہا کہ کتنی کو
من الحطب فقال بثمانیۃ فقال سق الجمار فساقہ اختلفوا فیہ قال بعضھم لا یکون بیعا ما لم یتسلم الحطب ولم ینقد
بیچتا ہی اوسنی کہا اونٹ پیچھے کو ہانک کہا اونٹ لاپر وہ انکے لیگیا اسمین اختلاف کہ دین بعضی کہتی ہیں بیع پوری نہیں ہی جبتک کہ لادین نہیں ہی جبتک کہ دام نہ کردی
الثمن وقال بعضھم یکون بیعا لانہ اضاف التملیک والتملک والتراضی ھو المعتبر فی الباب لانہ اذا کان
اور جیسی ہی دلیل اور بعضی کہتے ہیں بیع ہوگئی کیونکہ دونو نی دینی پر راضی ہیں اور تملیک اور دونو کی رضامندی ہی یہ بیع میں معتبر ہی اتنا ہی کہ دونو کی رضامندی
باطنا اقیم الایجاب والقبول مقامہ لانہما علیہ فاذا وجد احدھما قارن بایھما کان ومشترکا انما قال البایع
اور ظاہر میں ایجاب قبول کو اسکے قائم مقام کرلیتے ہیں اسی سی معلوم ہوگیا ہی پہر جب ایک نی ایجاب کیا بایع ہوا مشتری جیسی کہ بایع مشتری ہی کہی
للمشتری بعت منک ھذا بکذا وقال المشتری اشتریت منک ھذا بکذا فاذا خر اخیرا قبل
جن نی تیری بات خود نی سنی اتنی کہ بیچی یا مشتری نی تجھ سی اتنی کو مول لی اب دوسری کو اختیار ہی چاہی اوس مجلس میں عقد کو اوسی
العقد فی المجلس وان شاء رده وھذا الخیار یسمی خیار القبول ویتمادی الی اخر المجلس ویبطل بالتاخیر الیہ و
اور چاہی رد کردی اور اس اختیار کو خیار قبول کہتے ہیں اور یہ اختیار آخر مجلس تک باقی رہتا ہی مجلس سی اٹھ جانی سی باطل ہوجاتا ہی
ان طال الا یظھر ما یبطلہ اذ یحتاج الیہ المرء فی الزمان ولیس لہ ان یقبل العقد فی البعض دون البعض الا فیہ
اگرچہ مجلس دراز ہو جاوی جبتک ایسی حرکت ظاہر نہو جس سی خیار باطل ہو جاوی کیونکہ کو کوئی کو مہلت کی حاجت ہو تو نکلی جی ہوتی ہی اور اگر کہدیا خیار نہیں ہی کہ بیع کر

تفريق الصفقة فيتخير به احد المتعاقدين كان المبيعان كان واحدا يلزمه به ضرر الشركة وان كان متعددا فالعادة
صفقة يعني عقد واحد ليس وصفا لهما بمعنى كما يسبق الى الذهن بل هو اسم لمجموع ما يتعلق به العقد كما ذكره الشارح
ضم الجيد الى الردي ونقص ثمن الجيد الذي تريد الردي فلو ثبت له خيار القبول في البعض يقبل الجيد ويرد
كعدم وجود ناقص في كل واحد من الناقص كما في كل عقد فيه قيمت كم هو كذا في عين اب اگر كوئي سودا خريدا جو جانتا ہو كه اس ميں كچھ عيب ہے اور اس كو ديكھ كر
الردي فيزول التجيد عن بدل البايع باقي من ثمنه وفيه ضرر لما لا اذا كرر العقد بدون ثمن كل واحد بان
ناقص كر ديتا ہے تو بايع كو يه ضرر ہوتا ہے كه جو ثمن اس نے جيد كا ليا تھا اب اس كو ناقص كا ثمن جيد كا ثمن ديا ہوا كہلائے گا اور
قال بعت هذا بكذا وهذا بكذا فحينئذ يتفرق الصفقة فالم يحصل القبول يبطل الايجاب بقبلهما واحدا
اسكو بيچ ديا ہے اور يه اپنى كو بيچا اس كو كچھ ضرر نہيں ہے يا يه ہے جو مسئلہ قبول ہووے تو ايجاب
ايهما شاء كان ولا يبقى لواحد منهما ولاية القبول بعده لان القيام دليل الرجوع ولان قول البايع للمشتري بعت
كوئى بھى ايك ہووے اور ايك كو نہ ہووے يه كيونكر اختيار قبول كا ہوا كيونكه بيچنا كہتا ہے كه ميں نے اپنا حق تجھ كو پھير ديا اور يه اسى كى دليل ہے اور اسى سے مشترى كے ليے ہے كه اپنى خيرى كا اختيار
منك هذا بكذا وليس لقبل المشترى شيء حتى يقبل كهم البايع انسانا في حاجة لم يبطل الايجاب واذا حصل الايجاب
اتنے كو بيچا ليعنى مشترى نے كچھ جواب نہيں ديا كه ميں نے اس شخص سے كچھ بات چيت كرنى ہے تو ايجاب باطل نہيں ہووے گا اور جب ايجاب قبول ووے تو بيع
والقبول ايهم العقد ولا تكون لواحد منهما خيار اصلا الا في المجلس ولا بعده الا مرعيب او رضم مرابية
يعنى بيع عقد ہووے گا جب تك ايجاب و قبول ہووے اور كسى كو كچھ اختيار نہيں ہے مگر مجلس ميں يا عيب كى وجه سے يا مرابحه كے
وفي العرض المشار اليه مبيعا كان او ثمنا يكفي الاشارة في صحة البيع بلا علم بقدره ووصفه وفي غير
اور عوض ميں جو اسباب موجود ہو خواه ثمن ہو خواه مبيع ہو تو اشارہ كافى ہے صحت بيع كى بدون دريافت مقدار اور وصف كى اشارہ كافى ہے صحت بيع كى اور جو اسباب
المشار اليه لا بد من علم بقدره ووصفه لان التسليم واجب بالعقد ويمتنع حصوله بالجهالة المفضية
نہ ہو تو اس كى مقدار اور وصف كا علم ضرور ہے اپنى اصلى كے وجه مقدار كے تسليم واجب ہووے گا بسبب جہالت كى جس سے جھگڑا پيدا ہوتا ہے جھگڑا نہيں ہووے گا
الى النزاع ويصير المبيع بثمن حال وثمن مؤجل لاطلاق قوله تعالى واحل الله البيع وليس في انه عليه السلام
اور بيع ثمن حالى ہے خواه
اشترى من يهودي طعاما الى اجل ورهن درعه لكن لا يدان يكون الاجل معلوما اذ لو لم يكن معلوما بل
ايك يہودى كے اناج ليا ميعاد مقرر پر اور باطل ہووے گا اور زره گروى ركھ دى ليكن مدت كا معلوم ہونا ضرور ہے اسواسطے كه اگر مدت معلوم نہ ہووے تو بيع
كان فيهي كالبيع الى قدوم الحاج او الى الدياس او الى الحصاد او الى العطاء او الى الميسرة كانت جهالته فاحشة مانعة من
مجہول ہوگى جيسے بيچنا ہے ايك طائف تك حاجيوں كا آنے پر يا كھيتى كاٹنے پر يا ہاوڑ كرنے پر يا عطا كرنے پر يا تونگرى پر يا ان كا ايسى ہى باتوں پر تو يه جہالت مبطل تسليم ثمن ہے
التسليم الواجب بالعقد ان هذه الاوقات تتقدم تارة وتتاخر اخرى فربما يطالبه البايع في قريب المدة و
مانع ہووے گى جو عقد كے مناسب واجب ہووے گى اسلئے كه يه اوقات كبھى آگے ہووے ہيں كبھى پيچھے سو كبھى تو بايع اول وقت ميں مطالبه كرے گا اور
المشتري يؤخره الى بعيدها ويقع بينهما التنازع الموجب لفساد العقد وربما تابعا البيع الرهن والاجال تتراضيا
مشترى كو پچھلى وقت تك ٹالنا ہوگا پھر ان دونوں ميں جھگڑا ہووے گا جس سے عقد فاسد ہو جاتا ہے اور اگر دونوں فى بيع ان ہى اوقات مذكوره ہى پر راضى ہووے
باسقاط الاجل قبل قدوم الحاج وشروع الناس في الحصاد والدياس وغيرهما ينقلب البيع صحيحا لا يرتفع المفسد
جانے تك آنى سى اور كسيتى كا لگنى سى
قبل تقرره ولو وقع بينهما البيع مطلقا ثم اجل الثمن الى هذه الاوقات يجوز لكن هذا تاجيل الدين والجهالة
اور پھر كسى وجه كا مانع نہ ہووے تو بيع صحيح ہو جاوے گى پھر اس كو ايسى مدت موقت كى توڈه ہى بيع صحيح ہو جاوے گى كيونكه مطلق تھى پہلى
جائز ا سا
اور اگر دونوں بيع ہى ميں يه شرط ڈالى قرار ہووے تو بھى يه شرط باطل ہووے گى اور بيع صحيح ہووے گى ليكن ثمن كى ميعاد مقرر كرنى ازجانب ہى اسلئے كه يه دين ہے اور دين كى مدت ہى اور ہووے گى

البسيرة متصلة فيه لان بيعه بالخيار [illegible] صاحبه الخيار [illegible] جهالت کی وجہ سے گناہ ہوتا ہے جس سے حدیث [illegible] الى هذه الاوقات بصيرة لذلك الدين مؤجلا ويكون تأجيلا لا يقرض فان تأجيله لا يكون كذلك

ان اوقات تک قرض کی ادائیگی دین مؤجل ہو جاتا ہے اور ادائیگی مدت لازم ہو جاتی ہے سوا قرض کے کہ اس پر مدت لازم نہیں ہوتی

بل يجوز ابطال الملكونه من التبرعات ولا يجوز فيما كذا في الاعانة والمراد بان لا يكون تأجيله لازما بطريق يقال

بلکہ اس کا ابطال جائز ہوتا ہے کیونکہ یہ قرض صرف احسان ہوتا ہے اسی وجہ سے کوئی نذر کرنے سے نہیں ہوتی جیسے صدقہ میں اور اگر یہ کہہ کر قرض قبول کیا ہے کہ مدت لازم ہوگی تو یوں طریقہ پر کیا

المستقرض المقرض على رجل بدينه فيؤجل المقرض ذلك الرجل مدة معلومة فيثبت بذلك التأجيل لازما

کہ قرضدار قرض خواہ کو اپنی دین کا حوالہ اور قبضہ پر کردی پھر قرض خواہ اس شخص کی مدت معلوم مقرر کردی پس مدت لازم ہو جاتی ہے

حتى لو اراد المقرض ان يطالبه قبل تلك المدة ليس له ذلك فمن اشترى شيئا لم ينقل ولا يحول له ان يبيعه حتى

یہاں تک کہ اگر قرض خواہ اور مدت سے پہلے طلب کرنا چاہتا ہے تو اس کو اختیار نہیں ہے اور جس کو کوئی شئی منقول اول تو اس کو قبضہ کر لینے سے پہلے بیچنا اس کو جائز نہیں ہے

يقبضه لما روى انه عليه الصلوة والسلام نهى عن بيع طعام لم يقبض الحديث ولان فيه مرخرا لانفساخ العقد على تقدير

اس لئے کہ روایت ہے کہ نبی علیہ الصلوۃ والسلام نے منع فرمایا ہے اس طعام کی بیع سے جس پر قبضہ نہ ہوا ہو کیونکہ اس میں احتمال عقد ثانی ہوتا ہے اگر مبیع

هلاكه فانه لو هلك قبل قبضه ينفسخ العقد ويعود الثمن الى قابضه فيكون المشترى بايعا ملك غيره

تلف ہو جائے تو بھی ہلاک کرنے سے مبیع قبضہ نہ ہونے کی وجہ سے عقد فسخ ہو جاوے گا اور مبیع بائع کی اصل ملک میں داخل ہو جاتا ہے تو یہ مشتری کا دوسرے کا مال

واما اذا قبضه فحينئذ يتم البيع فيكون بايعا ملك نفسه فلما كان قبل القبض لا يدرى كان البيع يتم فيكون

بیچتا ہے اور اگر مشتری قبضہ کر چکا تو اب بیع پوری ہو چکی اب اپنا مال بیچتا ہے اور حکم قبضہ کی وجہ سے معلوم کہ اب بیع پوری ہو گئی کیا اپنا مال بیچتا ہے

بايعا لملك نفسه او ينفسخ فيكون بايعا لملك غيره حكم بعدم الجواز بخلاف بيع العقار قبل قبضه فانه يجوز

یا ٹوٹ جاوے گی کہ بیگانہ مال بیچتا ہے تو اصلی حکم عدم جواز کا ہے برخلاف بیع زمین وغیرہ کی قبضہ سے پہلے کہ یہ بیع جائز ہے

لعدم المانع فيه وهو عزا لانفساخ العقد على تقدير الهلاك لان الهلاك في العقار نادر ويجوز التصرف في الثمن

کیونکہ اس میں وہ مانع یعنی شبہ عقد ثانی ٹوٹ جانیکا یعنی ہلاک مبیع کی نہیں ہے یعنی کہ زمین کی ہلاک ہوتی ہے اور ثمن میں قبضہ سے پہلی تصرف جائز ہے

قبل قبضه سواء كان مما لا يتعين كالنقود او مما يتعين كالمكيل والموزون حتى لو باع صاعا من طعام بعينه او باع عرضا

ہے برابر ہے کہ غیر معین ہو جیسی نقود یا معین ہو جیسی مکیل اور موزون ہو یہاں تک کہ اگر کیل یا وزن کر لینے سے پہلے کسی

يجوز له ان يبيعه من بائعه شيئا اخر بعد وجوب الثمن وهو الملك وانتقاء المانع وهو عزا لانفساخ بالهلاك ان الثمن

چیز کو بائع کو ہی بیچ دے کہ ثمن واجب ہو چکا اور چیز مشتری سے لیلینے کی کہ جائز ہے کیونکہ ملک وجود ہے اور مانع نہیں ہے یعنی شبہ عقد ثانی کا ہلاک ہونے کی وجہ سے کیونکہ

يثبت في الذمة ولا يتعين بالتعيين في المكيل والموزون وان كان مبيعا من وجه لكنه ثمن من وجه فلا ينفسخ

ذمہ پر ثابت ہو جاتا ہے اور نہیں کرنی میں معین ہوتا اگرچہ مکیل اور موزون اگرچہ ایک وجہ سے مبیع ہیں بلکہ ایک وجہ سے ثمن ہیں سو مبیع کے ہلاک ہونے سے

البيع بهلاكه والمراد بجواز التصرف في الثمن قبل قبضه جواز تمليكه ممن عليه الدين ولو بغير شرط لجواز تمليكه من

ثمن نہ ٹوٹے گی اور ثمن میں تصرف قبل قبض جو جائز ہے اس سے یہ مراد ہے کہ بیچی کی مبیع میں سے یہ مراد ہے کہ بیچی کو دوسرے کا مالک کر دینا قبضہ سے پہلے اگرچہ بدلہ نہ ہو یہ مراد نہیں ہے

غير من عليه الدين لان تمليك الدين من غير من عليه الدين ليس بمشروع ويجوز بيع العقار وغيرها من

کہ سوا اس کے یعنی قرضدار کی اور کسی کا مالک کرنا جائز نہیں ہے یعنی کہ زید کا مالک کرے اور کسی دوسرے کو اور کسی جائز نہیں ہے اور جیسا کہ زمین وغیرہ وغیرہ کا

الحبوب مكايلة وجازفة وبالنائه ولا يعرف قدره ولا يتكيس بالكيس وانما اذا كان يتكيس بالكيس الزئبل ويخرجه فلا يجوز

پیمانہ سے اور تخمینہ سے یعنی ڈھیری اور اندازہ سے بغیر پیمانہ کے اور بغیر کیسہ کے کہ اندازہ معلوم ہو جاوے جیسے کہ ٹوکرہ سے نکالتے ہیں جائز ہوتا ہے جیسے زنبیل وغیرہ

فلو اشترى كيلا بجازفة فباعه جزافا لم يجز له بيعه ولا أكله قبل أن يكيله لأن البيع يقع على المشار إليه فلا تعتبر

اور جس کی کیل معلوم ہے اندازہ سے فروخت کرنا جائز نہیں ہے اسی طرح جس کا وزن معلوم ہے اور جس کا عدد معلوم ہے اسی طرح جس کا مقدار معین ہے ان میں سے ہر ایک

معاينة فيكون الكل مبيعا فلو اشترى البعض بشرط الكيل لا يبيعه ولا يأكله حتى يكيله لاحتمال أن يزيد على المشروط

اور وہ سب اور اسی کا ہی اور اگر کچھ حصہ کی کیل کی شرط کیل کی تو بھی بیچنا درست نہیں ہے کہ ہوسکتا ہے کہ بعض مشروط سے زیادہ نکلے

وهو الصحيح وقال الفقيه حرام يحب الاحتراز عنه وإن كيل البائع بعد بيعه بحضرة المشتري في الصحيح لان

اور یہ صحیح کا قول ہے اور فقیہ نے فرمایا کہ حرام ہے جس سے بچنا ضرور ہے اور صحیح یہ ہے کہ اگر بائع نے کیل کیا مشتری کی موجودگی میں تو یہ صحیح ہے یہیں تک عبارت ہے کیونکہ

المبيع بصيرورته معلوما ويتحقق معنى التسليم ولا اعتبار بكيله قبل البيع وليس بحضرة المشتري لان الشرط كيل

مبیع اس میں بھی معلوم ہو جاتا ہے اور تسلیم متحقق ہو جاتی ہے اور پہلی ناپ کا کچھ اعتبار نہیں ہے اگر مبیع مشتری کی موجودگی میں ناپا گیا ہو

البائع او المشتري وهو ليس بحاجة وما كيل بعد البيع بغيبة المشتري لان الكيل من باب التسليم اذ به يصير

بائع کا ہی یا مشتری کا اور قبل البیع وہ کوئی بھی نہیں ہے نہ بائع نہ مشتری حالانکہ بیع کی کیل کا کچھ اعتبار نہیں ہے کیونکہ کیل تسلیم

المبيع معلوما وأما تسليمه لا بحضرته ولكن الواشترى اثنين او بعة كفرسخ الاثنين او بعة لا يبيعه ولا يأكله حتى

مبیع معلوم ہونا اور تسلیم مشتری کی موجودگی میں ضروری نہیں ہوتی اور ایسی ہی اگر تول کی شی یا گنتی کی شی یا شمار کی شی مثلاً دو من یا دو گز یا دو سو روپیہ تولے ہوئے اور بیچا

يزنه او يعده لان البائع لو تبرع او وهبه لم يسع بحضرة المشتري يكفي وكذا اشترى ما يباع بزرع او شجر بشرط الزرع

ہو یا گنا ہوا ہو یا گنا جائے گا ہو یا ناپا جائے گا ہو تو ان سب کا یہی حکم ہے کہ جب تک مشتری کی موجودگی میں نہ تولے نہ گنے نہ ناپے نہ بیچے اور اگر بائع نے بیع کے بعد مشتری کی موجودگی میں تول دی یا گن دی یا ناپ دی تو کافی ہے اور اگر

يجوز للمالك ان يبيعه قبل الزرع لان الزرع وصفا يقابله شئ من الثمن فيكون الكل له قال الزيلعي هذا اذا لم يسم

تو جائز ہے کہ مالک بھی بیچ دے قبل اس کے کہ کھیت کاٹا جائے کیونکہ کاٹنے کا وصف بھی مقابلہ میں ثمن کچھ نہیں ہوتا وہ سب اسی کا ہی ہے زیلعی نے کہا ہے یہ اس صورت میں ہے

البائع لكل زراعا ثمنا واما اذا سمى وقال كل زرع بكذا فلا يحل للمشتري ان يتصرف فيه حتى يزنه عرفا ومن باع

کہ بائع نے ہر ایک زراعت کا ثمن نہ بتلایا ہو اور اگر بتلا دیا ہو تو مشتری کو حلال نہیں ہے کہ کاٹنے کو بغیر اس سے تصرف کرے اور اگر کسی نے

صبرة كل قفيز بكذا ولم يبين كم هو قفز انها لا يجوز البيع عند ابي حنيفة الا في قفيز واحد ليتعين صرف العقد الى

ایک ڈھیر ہر ایک من کا بیچا اور بیان نہیں کیا کتنی پیمانہ ہے تو امام ابو حنیفہ کے نزدیک بیع جائز نہیں ہے بجز ایک پیمانہ کی بیع کے عقد اسی پر منعقد ہوگا

الكل لجهالة المبيع والثمن جهالة تفضي الى النزاع كان البائع يطلب الثمن او كل بحسب العقد والمشتري لا يرضاه

اسلئے کہ مبیع اور ثمن دونوں ایسی مجہول ہیں جس سے نزاع ہوگا اور جو عادی اوسط کی بات ہو اسی پر عقد منعقد ہوگا کہ بائع تقاضا کرے گا اور مشتری نہیں دیوے گا

لكونه غير معلوم لكن المبيع غير معلوم والثمن معلوم فالعبرة لصرف الى الكل يصرف الى الواحد وهو معلوم وتوسطت

کیونکہ ثمن کی مقدار معلوم نہیں ہے اسلئے کہ مبیع معلوم نہیں ہے اور جو کچھ عقد کا تمام مبیع پر صرف نہیں کر سکتے تو ایک پیمانہ پر لگا دیں گے اور ایک تو معلوم ہی ہے اور اگر

الجهالة في المجلس لا الكيل او بين كرجميع القفزان يجوز البيع في جميع القفزان لكن يكون للمشتري مخيرا وهكذا الحكم

مجلس کے اندر جہالت دفع ہو جاوے کیل کرنا ہی پڑا تمام پیمانوں کو دیکھ لیا ہی تو بیع تمام ڈھیری کی جائز ہو جاوے گی لیکن مشتری کو یہ لینی دینی کا اختیار ہوگا اور تمام

في جميع الموزونات والمعدودات المتفاوتة ولو باع قطيع غنم كل شاة بكذا ولم يبين كم عددها لم يجز البيع في جميعها

موزونات اور معدودات میں جو ایک سی نہیں ہوتیں اگر ریوڑ بکریوں کا اسطور بیچا کہ ہر بکری اس اتنی کا اور ہر ایک کی گنتی بیان نہ کی تو امام ابو حنیفہ کے نزدیک

عند ابي حنيفة كما ذكرنا ان العقد يصرف الى الواحد وهو متفاوت لكون فراد الشاة متفاوتة وتفاوت الافراد

بیع اسی طرح نہیں ہوتی ہے جیسا ذکر کر چکے کہ عقد ایک عدد پر صرف ہوتا ہے اور وہ متفاوت ہے اسلئے کہ راس بکریوں کی ایک سی نہیں ہوتی اور تفاوت افراد کا

يقتضي الجهالة المفضية الى النزاع ولكن الحكم في كل معدود متفاوت اذا باع عدلا منه كل ثوب بكذا ولم يبين كم

ایسی جہالت ہے جو نزاع تک پہنچا دیتی ہے یہیں جگہ حکم ظاہر ہو جاوے اور ہر ایک معدود متفاوت کا ایسا ہی حکم ہے اگر گٹھری بتلائی کی اسطور بیچی کہ ہر ایک تھان اتنی کا اور گنتی بیان

عن بعضها لا یجوز البیع فی جمیعها لجهالة المقبوض و عند هما یجوز البیع فی جمیع ما باع کذا ذکر فی
کنزی تو بیع سب امر سے جائز ہونی اس سبب سے کہ جہالت کی وجہ سے کچھ اکیلا نہیں ہوتی اور صاحبین کے نزدیک بیع تمام کی جائز ہی اور فتاوی قاضیخان
فتاوی قاضیخان ان الفتوی علی قولهما تیسیرا علی الناس و ذکر مرغینانی ان المشتری اذا وجد بها و قال المشتری بعت منک هذه
مذکور ہی کہ لوگوں پر آسانی کی وجہ سے صاحبین کی قول پر فتوی ہی اور مرغینانی نے گفتی بیان کر مشتری کی کہا میں نے تیری یہ ماتھ بیچ دیا تو
القطیع علی انه مائة شاة و هذا العدل علی انه مائة ثوب یکره بیع المبیع لکون کل من المبیع و الثمن مجهولا
کہ سو بکریاں ہیں اور یہ گٹھڑی کہ سو تھان ہیں اتنی کو بیچا تو بیع صحیح ہی اس واسطے کہ مبیع اور ثمن نام اپنی جہالت کی وجہ نزاع معلوم ہوتی ہیں
بالتسمیة لکن ان وجده المشتری اقل او اکثر فیفسد البیع اما فساده اذا وجده اکثر فلعدم دخول الزوائد
لیکن اگر مشتری نے کم یا زیادہ پایا تو بیع فاسد ہو جاوے گی پہر فساد بیع کا زیادتی کی صورت میں اس واسطے ہی کہ وہ زوائد معلوم نہ تھے تی
تحت العقد فیجب رده و هو مجهول لکون المزید اما شاة او الثوب متفاوتة و اما فساده اذا وجده اقل فلوجوب
تی نہیں ہوا تو اس کا پھیرا دینا واجب ہی اور وہ معلوم نہیں کہ اس سے کہ اس بکریوں میں یا تھان کپڑی کی لیکن یہ تھان ہیں اور فساد بیع کا بھی کہ لیکن ہوتی ہی کہ
سقوط حصة الناقص من الثمن عن ذمته و هی مجهولة اذ لا یدری ان الناقص کان جیدا او وسطا او ردیا و لو
مقدار قیمت کے تو فرق ہونے ثمن کی اوس کی ذمہ سے کم کرنی چاہیی اور وہ معلوم نہیں کیا معلوم ہی کہ کمی کا تھان یا اس سے عمدہ یا درمیانہ کا ہوگا اور اگر
بین لکل منهما ثمنا و قال کل شاة او کل ثوب بکذا لا یفسد البیع فی الاقل لکن یکون للمشتری الخیار ان شاء اخذ الکل
بلوچ ہر ایک کا ثمن بیان کر دیا کہ ہر بکری اور ہر ایک تھان کا اتنا اتنا ہی تو بیع تھی کی صورت میں صحیح ہی لیکن مشتری کو اختیار ہی چاہی موجود کو قبضہ سے
بحصته من الثمن لکونه معلوما و ان شاء ترکه و یفسد فی الاکثر لجهالة المبیع و من قال للغیره بعت منک کل من
ثمن میں سی معلوم ہوتا ہی لیکن یہ کہ معلوم ہی اور جہالتی سے فساد ہی لیوی کہ مبیع مجہول ہی اور جس نے دوسرے کہا میں نے تیرا ہاتھ یہ بیچا
الخرقة التی فی هذا الانبار من هذا الکدس ثم اعطاه خرقة من موضع اخر لا یجوز لان ماسوی المقبوض یتعین
گیہوں کا اس ڈھیر میں سی یا اس ڈھیر میں سی جہاں چاہے پہر اوسکو گیہوں اور جگہ سی حوالہ کرے تو جائز نہیں ہی اسلیے کہ سب شی سوای قبضہ کی تعین کرنی
بالتعیین فلا یجوز استبدالها و فائدة الاخراج مقامه لا بالضمن و ذکر الاقطع ذکر عن ابی حنیفة انه یجوز
ہی تعین ہوجاتی ہی پہر اس کا بدلنا اور اوسکا اوسکی جگہ قایم کرنا جائز نہیں ہی اور حد تقرر کر دینے سے عقدی تو جائز ہی اور جس نے کوئی شی بیچی اور مشتری کی کہا میں نے تیری یہ ماتھ
بغیر ثمن یکون للبیع باطلا لان الثمن اذا تنفی رکن البیع فلا یکون بیعا و لو باعه و سکت عن ثمنه لا یبطل البیع
بغیر ثمن کی بیچی تو بیع صحیح باطل ہی کیونکہ جب ثمن نہیں ہوتا تو بیع کا رکن نہیں ہوتا تو بیع کب صحیح ہوگی اور نکوئی شی بیچی اور ثمن سی چپ رہا تو بیع باطل نہیں ہوتی
بل یفسد لان مطلق البیع یقتضی المعاوضة و اذا سکت عن الثمن یکون غرضه الفیئة و یصیر کانه باعه
بلکہ فاسد ہوتی ہی اسلیے کہ مطلق بیع سے اوسکا عوض ہونا مقصود ہی اور جب اوسنی ثمن بیان نکیا تو اوسکی غرض فیئت لینیکی ہی اسکا انجام یہ ہی کہ گویا فیئت کو بیچا
بقیمته و بیع الشیء بقیمته فاسد لا باطل و الحاصل ان البیع اذا لم یکن صحیحا فهو قد یکون باطلا و قد یکون
اور شی کو فیئت سی بیچنا فاسد ہوتا ہی باطل نہیں ہوتا اور حاصل یہ ہی کہ بیع اگر صحیح نہیں ہوتی تو یہ ہوتا ہی یعنی دو قسم باطل ہوتی ہی اور کبھی
فاسدا فلابد من بیان کل منهما لکن لما لاحت الزیوف فی النقد الباطل لا یفید باصله و وصفه و لا یفید الملک اصلا
فاسد اسلیے ہر ایک کا بیان کرنا ضرور ہوا تا کہ ان دونوں بیع سکیں صحیح باطل تو دونوں سی کسی میں اصل اور وصف میں مفید نہ ہوا اور نہ مالک کا بنانے والا
و لهذا قیل من غلب علی ظنه ان اکثر معاملة اهل السوق علی البطلان لیس له ان یشتری منهم شیئا و لا یطلب الیه ما
اسیوں کی کہتی ہیں جسکے گمان غالب یوں ہو کہ اکثر معاملات ان بازار والوں کی باطل ہوتی ہیں تو اوسکو جائز نہیں ہی کہ انمنے کوئی چیز مول لی اور نہ چیز مول لینی کہے
حلال ہوگا اور بیع فاسدہ کی جو اصل میں صحیح ہو وصف میں غیر صحیح اور مبیع پر جسے مشتری قبضہ کر لیتا ہی تو فائدہ ملک کا دیتی ہی لیکن یہ کہ ہر کہ کی

وجه الطيب بل على وجه التخت وهذا قيل لا يحل له ان يتصرف فيه بتمليك او انتفاع حتى لو كان طعاما
راى ميں نہيں بلكہ مفاسد كى وجہ سے اسى طرح كہتے ہيں كہ اس سے تصرف يعنى كسى كو كھلانا كيا يا نفع ليتا حلال نہيں ہى يہاں تك كہ اگر اطعام ہو
لا يحل له اكله ولو كان جائعا ولا يحل له وطء ها بل يجب على كل واحد من البائع والمشترى فسخ العقد دفعا للفساد
تو بھى حلال نہيں ہى اور اگر بائع يا مشترى ہو تو صحت حلال نہيں ہى بلكہ ہر ايك پر بيع فاسد كى فسخ كرنا واجب ہى
وان لم يفسخا بل باع المشترى ما قبضه بالشراء الفاسد بعقد صحيح نفذ بيعه لانه تملك ما ملكه مالكه بتمليكه لغيره
اور اگر دونوں نے يا دونوں ميں سے كسى ايك نے فسخ نہ كيا بلكہ مشترى نے دوسرے كو اس مقبوضہ ميں كسى اور كے ہاتھ عقد صحيح سے بيچ ڈالا تو دوسرى بيع قائم ہوگئى كيونكہ جب بيچنے والے كا مالك ہونا تو
بالبيع وغيره ولا يتصور اعدام الفسخ لتعلق حق العبد به لان وجوب الفسخ سابقا كان لحق الشرع واذا اجتمع
بيع ميں اور بيچنے كے سوا اور كسى طرح سے ہو مثلاً كسى نے اس مبيعہ كو آزاد كرديا يا كھا گيا يا مستہلك ہوگيا تو اس كى بيع بھى فسخ ہوجاتى ہى كيونكہ اس كا فسخ نہ ہونا تو اس وجہ سے تھا كہ اس ميں حق عبد اور حق شرع
حق العبد مع حق الشرع يقدم حق العبد لحاجته فتمكن الاولى المشترى ان يتزه عن شرائه اذ قبل من ممن
جمع ہوجاتے ہيں تو حق عبد كو مقدم ركھتے ہيں كيونكہ عبد كو حاجت ہى اس مشترى كو اس كا خريدنا ناجائز كہہ كر كہنے والے كو كيا حق ہى جبكہ وہ معلوم ہو
ان اكثر معاملات اهل السوق على الفساد ينبغي له ان يتنزه عن شرائه شيئ منهم ومع هذا لو اشترى منهم شيئا
كہ اكثر معاملات اس بازار والوں كى فاسد ہوتى ہيں تو ہر شخص كو ان ميں سے كسى چيز كا خريدنا مول ليناچاہيے اور اگر ايسى كوئى چيز مول لے ليوے
يحل له الانتفاع به اذا كان العقد لا خبر صحيحا وذلك ان البيع كرنه مبادلة المال بالمال فكل بيع يوجد خلل
تو اسى نفع اوٹھانا حلال ہوگا اگر يہ عقد اجيرہ كا صحيح ہى يعنى كہ بيع كا ركن يہ ہى كہ مال كى بدل مال كى ہو پھر جس بيع ميں يہ ركن نہ
في ركنه فهو باطل فكل بيع لا يوجد خلل في ركنه بل في غيره كالتسليم والتسلم الواجبين به والانتفاع المقصود منه
خلل ہوتا ہى تو وہ باطل ہوتى ہى اور جس بيع كى ركن ميں خلل نہيں ہوتا بلكہ دوسرے امور ہى جيسى تسليم اور تسلم جو عقد سے واجب ہوتى ہيں اور انتفاع جو صحيح ہى
وغير ذلك فهو فاسد فحينئذ البيع بالدم والميتة التي ماتت حتف انفها ونحوها باطل لانه لا يعد باصله ووصفه
مقصد ہوتا ہى اور يہاں ايسا كوئى صحيح فاسد ہوتى ہى پس اب بيع بوض لو ہو اور مال نہ ہو يعنى خود بخود ہوئى جاتى ہو كسى كى اور ماننداس كى باطل ہى اسلئے كہ اس ميں اصل اور وصف دونوں
لعدم وجود ركنه الذي هو مبادلة المال بالمال لان صفة المالية للشئ انما تثبت بقول كل الناس او بعضهم
صحيح نہيں ہى كيونكہ اس كا ركن يعنى بدل مال كا مال سى موجود نہيں ہى اس واسطے كہ شے ميں مال ہونا كسى كے كہنے سے ہوتا ہى يا سب لوگ كہيں يا بعضے لوگ اور كوئى سمجھيں
اياه وهذا لا شيئا لما تقرر ولا عين احد من له دين سماوي والبيع بالخمر والخنزير ونحوها لا يكون فاسدا لانه لا يعد
اور يہ چيزيں نہ تو عين ہيں كہ موجود ہوں اور نہ مال كوئى شخص ان سماوى والہ مال نہيں سمجھتا اور بيع بوض شراب اور سور كى اور مانند اس كى باطل ہى اسلئے كہ اصل اور
باصله لوجود ركنه الذي هو مبادلة المال بالمال لان هذه الاشياء لما تقرر لا عين لها عند اهل الكفر ولا يعد بوصفه
صحيح ہى اور كافروں كے نزديك يہ چيزيں عين ہيں يعنى سماوى كى اصلى كہ يہ چيزيں بعضے كافروں كے نزديك مال ہوتى ہيں اور وصف ميں صحيح ہيں يعنى
لعدم تقومها لان التقوم للشئ انما يثبت بالحاجة الانتفاع به شرعا والشرع قد ابطل الانتفاع بها في حق المسلمين
اسلئے كہ يہ چيزيں بھى نہيں ہيں كيونكہ كوئى شى صاحب قيمت جب ہوتى ہى كہ شرع ميں اوس كا بہتر تا مباح ہووے اور شرع ان دونوں كا بہتر تا مسلمانوں كى حق ميں باطل
ومن باع كرا من الحنطة وليس في ملكه حنطة فبطل البيع لعدم وجود ركنه الذي هو مبادلة المال بالمال
اور جس نے ايك پيانہ گيہوں كا بيچا جبكہ اوسكى ملك ميں گيہوں نہيں ہيں تو بيع باطل ہوگئى كيونكہ اس كا ركن موجود نہيں ہى يعنى مبادلہ مال كا مال سى
لان المال موجود فيما لا طعم فيه كالبذل والمنم والمعدوم ليس بمال ولو كانت في ملكه حنطة لكن كانت اقل
يعنى كہ مال موجود ہوتا ہى كہ اوسكى طرف طبيعت راغب ہو اور اوسكو چاہا جى خرچ كرى چاہے روك ركھے اور شى معدوم مال نہيں ہوتى اور اگر اوسكى ملك ميں گيہوں ہوں ليكن وہ بہت مقدار
مما سماه يبطل البيع في المعدوم ويفسد في الموجود ولا يجوز بيع زيت على ان يوزن بظرفه ويطرح عنه بازاء الظرف
مقرر سى بيع كى تھى تو معدوم ميں بيع باطل اور موجود ميں فاسد ہوتى اور جائز نہيں ہى بيچنا تيل كا ہاں شرط كہ برتن سميت تول كر بعوض وزن برتن كى

[illegible] كان شرطا لازما له شرطا لا يقتضيه العقد وانما مقتضاه ان [illegible] وزن الظرف كان شرطا مخالفا لمقتضى العقد لجواز ان يكون وزن الظروف قدر ثلث الثمن او اكثر فيؤدي الى جهالة الثمن او تؤيد شرط مقتضاه عقد سببي خالفه هو ذي كبيع شاة بشاة يكره ان يشترط في احدهما شحم الالية لتفاوت ما بينهما بسبب ذلك الشرط

كان شرطا لازما له شرطا مخالفا لمقتضى العقد لجواز ان يكون وزن الظروف قدر ثلث الثمن او اكثر فيؤدي الى جهالة الثمن او تؤيد شرط مقتضاه عقد سببي خالفه هو ذي كبيع شاة بشاة يكره ان يشترط في احدهما شحم الالية لتفاوت ما بينهما بسبب ذلك الشرط

المبيع ووقوع بعض الزيت بغير ثمن وبعض الثمن بمقابلة ما ليس بموجود من الزيت وان شرطا من شرطان يطرح عنه

دوسری یا کچھ تیل خشک جاتا ہی یا کچھ برتن میں تیل کی صفت دینا ہوتا ہی اور اگر پہلے سے شرط نہ کرلیں تو متفاوت ہوں برتن کو بھی پہنچتا ہی

ووزن الظرف يجوز لانه يوافق مقتضى العقد ولا يفسد العقد بل يؤكده ولكن لا يجب تسليم

وزن کرنا ظروف کا موافق مقتضا عقد کی ہی اور عقد کو فاسد نہیں کرتی بلکہ عقد کو مؤکد کرتی ہی اور لازم نہیں ہی ظروف

السمك في الماء لانه قبل الاصطياد به غير مملوك فيكون عدم الجواز بمعنى البطلان وبعد الاصطياد له والقاء

تیرتی مچھلی کی بیع جائز نہیں ہی کیونکہ شکار کی بغیر ملوک نہیں ہوتی کہ بمعنی عدم جواز بطلان کی معنوں میں ہی اور شکار کرکے جدا کرکے حوض میں

في الخطيرة فان كانت الخطيرة كبيرة لا يمكن اخذ منها الا بكلفة واحتيال فهو غير مقدور التسليم فيكون عدم

چھوڑدیں اگر وہ حوض اتنا بڑا ہو جو دی کردہ مچھلی بدون تکلف اور حیلہ یعنی جال وغیرہ کی انتہا نہیں آتی تو ایسی کا تسلیم لازم نہیں ہی اب عدم

الجواز بمعنى الفساد وان كانت الخطيرة صغيرة يمكن اخذ منها بلا تكلف واحتيال يجوز بيعه لانه مقدور التسليم

جواز بمعنی فساد مراد ہوگیا اور اگر حوض اتنا چھوٹا ہی کہ بلا تکلف اور بلا حیلہ مچھلی انتہا سکتی ہی تو اس صورت میں بیع جائز ہی کیونکہ ایسی کا تسلیم ہوسکتا ہی

لكن اذا صاد في المشترى فله خيار الرؤية وان رده قبل ان يأخذ السمك يتفاوت خارج الماء وكان لا يجوز

لیکن جب مشتری کو دی چکا تو مشتری کو خیار رویت حاصل ہی اگر چہ پہلی بار ہی کی اندر دیکھے جب باہر آکر متفاوت ہوجاتی ہی اور ایسی ہی

بيع الطير في الهواء لانه قبل الاخذ به غير مملوك فيكون عدم الجواز بمعنى البطلان وبعد الاخذ به وارساله

بیع اڑتی ہوئی جانور کی جائز نہیں ہی اصلی کہ پکڑی نہیں ہی ملوک نہیں ہوتا تو اب عدم جواز بمعنی بطلان کی معنوں میں ہی اور جب اپکو پکڑ لیا اور اڑتا ہی پھر چھوڑ دیا

من يده ان كان لا يرجع اليه فهو غير مقدور التسليم فيكون عدم الجواز بمعنى الفساد وان كان يرجع اليه كالحمام

اگر اسکی طرف نہیں آتا تو تسلیم کرنا اوسکی قابو میں نہیں ہی اور اگر اسکی پاس لوٹ آتا ہی جیسی کبوتر

يجوز بيعه لانه مقدور التسليم وكذا لا يجوز بيع اللبن في الضرع لانه مشكوك الوجود لاحتمال كونه انتفاخا فلا يكون

تو اسکی بیع جائز ہی اصلی کہ تسلیم کرسکتا ہی اور ایسی ہی دودھ کا تھنوں کی اندر ہی دودھ اصلی کہ ایسا نہیں ہوتا شاید کہ ہوا سے پھول گیا ہو ایسا نہیں ہوتا شاید کہ ہو پس ایسا معدوم پر تو

مالا فعلا فان ابطل البيع او كانه يزداد شيئا فشيئا والبيع لا يتناول الزيادة لعدم وجودها عند العقد فيختلط المبيع

اور کچھ نہ ہوگا پس اب بیع باطل ہوجائیگی یا ایسی کہ دودھ تھوڑا تھوڑا بڑھتا جاتا ہی اور عقد بیع میں بڑھتی حال داخل نہیں ہوتا کیونکہ عقد کے وقت موجود نہیں ہوتا پس مبیع

بغيره على وجه يتعذر تمييزه فعرا هذا يفسد البيع وكذا لا يجوز بيع الصوف على ظهر الغنم او جوالق احدهما متصل بالحيوان

میں پڑجائیگا جسکی امیاز ہوسکے پس اسی وجہ سے بیع فاسد ہوگئی اور ایسی ہی اون کی بکری کی کہ بکری بغیر کترے ہوئے اون کی بیع جائز نہیں ہی دوسرے ایک توبہ ہی کہ اون جدا ہوسکتی ہی

قوله وصف محض فذاذوا هو متصل بالشعر فانه خبن مال مقصد من وجه فجوز بيعه والوجه الثاني انه يومن

جبکہ جدا ہوسکتی تو حیوان کا زائد وصف ہوئی ہے نہیں ہوسکتی بخلاف اسکی جو بدون کاٹے نہیں ہوسکتی جیسے حمل مقصود ہوتا ہی سو کاٹنی کی بیع جائز ہی دوسری وجہ یہ ہی کہ

اسفله فيختلط المبيع بغيره بخلاف القوائم المتصلة بالشعر فانها تترادم من اعلاها فلا يختلط المبيع بغيره ويعلم ذلك

اون نیچی طرف سے بڑھتی ہی سو مبیع غیر کے حال میں مخلوط نہیں ہوتی ہی برخلاف شہتیروں کے جو درخت کے اصلی حال پر ہی کیونکہ یہ اوپر کے حال سے بڑھتی ہی سو مبیع غیر کی ساتھ مخلوط نہیں ہوتی ہی اور یہ

ان الصوف على ظهر الغنم اذا خضب يبقى المخضوب بعد ايام على راسه لا في اصله واما القوائم فلو ربط خيط في اعلاها

اصل معلوم ہوگا کہ اون کو بکری کی پیٹھ پر اگر رنگ دیویں تو چند روز کی رنگی ہوئی اوپر کی طرف ہوجاتی ہی جڑ میں نہیں رہتی اور ہی قوایم اگر اوپر میں سرکی اور بندھا گیا

ينقص ذلك الخيط بعد ايام يستعمل بها هو وراسها الآن والا على ملك المشتري وما يحدث من الزيادة يحدث في ملكه و
بعد چند روز کی مدت میں جواب بھی بیچنی کی طرف سے جاتا ہی اور اوسی کی جانب ملک خریدار کی ہی اور پھر کو جو بڑھتا جاویگا سو اوسکی ملک میں بڑھیگا اور
كذا لا يجوز بيع جلد الميتة قبل ان يدبغ لكونه غير منتفع به لنجاسته وقد قال النبي عليه السلام لا تنتفعوا من
ایسی ہی مردار کی کھال کا بیچنا بدون دباغت کی جائز نہیں ہی کیونکہ ناپاکی کے سبب اوس سی نفع نہیں لی سکتی اور بیشک نبی علیہ السلام نی فرمایا ہی مردار کی چمڑی کو مت
الميتة باهاب وهو اسم لغير المدبوغ وبعد الدباغ يجوز بيعه والانتفاع به لطهارته بالدباغ فان قيل نجاسته
برتو اور اہاب ایسی چمڑی کو کہتی ہیں جو دباغت نہوا ہو اور دباغت کرکے بیچنا اور برتنا سب جائز ہی اسلیے کہ دباغت سی پاک ہو جاتا ہی پھر اگر کوئی اعتراض کری کہ
باتصال الدسومات به وذلك لا يمنع جواز البيع كالثوب النجس فالجواب ان الدسومات في الجلد خلقية فما لم تزل بالدباغ
کہ نجاست تو چکنائی کی ملنی سی ہوتی ہی اور اس سی بیع ممتنع نہیں ہوتی جیسی ناپاک کپڑا تو جواب یہ ہی کہ جلد میں چکنائی پیدائشی ہوتی ہی جب تک اوسکو دباغت سی دور
تكون كعين الجلد وبهذا الاعتبار يكون الجلد محرم العين بخلاف النجاسة في الثوب فانها ليست خلقية بل جاورته
نکرو یا عین جلد ہی اور اسی اعتبار سی چمڑی کی ذات حرام ہوتی ہی برخلاف ناپاک کپڑی کی سو یہہ پیدائشی نہیں ہوتی بلکہ کپڑی سی لگ جاتی ہی
بعد ما لم تكن متصلة به فلا يتغير حكمه من جواز بيعه والانتفاع به فكما يجوز بيع جلد الميتة والانتفاع به بعد
بعد اسکی کہ وہ پاک ہوتا ہی سو اسکا حکم جواز بیع اور برتنی کا بدل نہیں سکتا پھر جیسی کہ دباغت کی بعد مردار کا چمڑا بیچنا اور برتنا جائز ہی
الدباغ كذا الشيء يجوز بيع عظمها وقرنها وعصبها وصوفها وشعرها ووبرها والانتفاع بها اذا لم تكن عليها دسومة
ایسی ہی مردار کی ہڈیاں اور سینگ اور پٹھی اور گوسپند کی پشم اور بال اور اونٹ کی اون بیچنی اور برتنی جائز ہی جبکہ ان پر چربی نہو وی
لانها طاهرة لا يحلها الموت لعدم الحيوة فيها بل فيها النمو كالنبات واما اذا كانت عليها دسومة فهو نجسة لا يجوز بيعها
کیونکہ یہ سب پاک ہوتی ہیں انمیں موت کا اثر نہیں ہوتا اسلیے کہ انمیں جان نہیں ہوتی بلکہ انمیں صرف بڑھنا ہوتا ہی جیسی گھانس پھونس اور اگر ان پر چربی ہوگی تو ناپاک ہوگی
ولا الانتفاع بها وكذا لا يجوز بيع الجذع في السقف والذراع في الثوب اذ لا يمكن تسليمه الا بضرر لا يوجبه العقد
اور نہ استعمال اور ایسی بیچنا شہتیر چھت میں جو لگی ہوئیگا اور ایک گز کا کپڑی میں سی جائز نہیں اسلیے کہ بی نقصان اوٹھائی تسلیم نہیں کر سکتا اور عقد مقتضی نہیں
لو قلع البائع الجذع او قطع الذراع قبل ان يفسخ المشتري العقد يعود البيع صحيحا لزوال المفسد الذي هو الضرر
اور اگر بائع نی شہتیر کو اوکھاڑ لیا اور گز بھر کپڑا پھاڑ دیا کہ ابھی مشتری نی عقد کو نہیں توڑا تو بیع پھر صحیح ہو جائیگی کیونکہ مفسد یعنی ضرر تقرر سی پہلی دفع ہوگیا
قبل تقرره هذا اذا كان الجذع معينا والثوب مما يضره التبعيض كالقميص ونحوه اذ لو لم يكن الثوب مما يضره التبعيض
یہہ اوس صورت میں ہی کہ شہتیر معین ہو اور کپڑا ایسا ہو جسکی پھاڑنی نقصان ہوتا ہو جیسی کرتہ وغیرہ اسواسطی کہ اگر کپڑا ایسا نہو جسکی پھاڑنی سی نقصان ہوتا ہو
كالكرباس يجوز البيع ولو لم يكن الجذع معينا لا يعود البيع صحيحا للجهالة فان قيل اذا باع جلد الشاة المعينة قبل
جیسی گاڑھا تو بیع جائز ہی اور اگر شہتیر معین نہوگا تو بھی بیع جہالت کی سبب درست نہیں ہی اگر کوئی یہہ اعتراض کری کہ اگر ایک بکری کا چمڑا ذبح کرنی سی پہلی
الذبح لا يجوز ولو ذبح الشاة وسلخ جلدها وسلمه الى المشتري لا ينقلب البيع صحيحا وان كان الجلد عينا موجودا كالجذع
بیچڈالی تو جائز نہیں ہی پھر اگر بکری کو ذبح کرکے اور چمڑا اودھیڑ کر مشتری کی حوالہ کری تو بیع درست نہیں ہوجاتی اگرچہ چمڑا بعینہ موجود ہی جیسی کہ شہتیر
في السقف وكذا لو باع كرشها او اكارعها ثم ذبحها وسلخها باع منها فالجواب ان الجلد وان كانت عينا موجودا لكنه
چھت کی اندر موجود ہی اور ایسی ہی اگر بکری کا پیٹا اور پایہ بیچدی پھر ذبح کرکے جو بیچا تہا حوالہ کر دی تو جواب یہہ ہی کہ چمڑا اگرچہ عین موجود ہی پر وہ غیر مبیع کی ساتھ
متصل بغير المبيع خلقة فيكون تابعا له فيكون العجز عن التسليم معنى اصليا لا حكميا بخلاف الجذع فانه
پیدائشی متصل ہی سو اسہی کا تابع ہی پھر تسلیم میں عجز اصلی ثابت ہی کچھہ عجز حکمی نہیں ہی برخلاف شہتیر کی کہ وہ
عين مال في نفسه وانما ثبت الاتصال بينه وبين غيره بعارض فعل العباد والعجز عن التسليم حكمي
بذات خود جداگانہ مال ہی اور غیر کی ساتھ جو اوسکا متصل ہوگیا ہی تو یہہ آدمیوں کا کام ہی یہاں تسلیم میں حکمی عجز ہی

لما فیہ من فساد بناء غیر مستحق بالعقد فاذا قلع والتراب الضریر یزول للدائم فیجبر لہ ومن باع جاریۃ ثم
یعرف الیوم ایک کہاں خراب ہوتا ہے جسکو عقد نہیں چاہتا جب اوسنے اوسکو اگر اپنا ضرر قبول کیا تو بیع جاتا رہا پھر بیع جایز ہوگئی اور ہر جگہ میں گرہٹی کی جگہ ہو
انک بیعہ لا یحل لہ وطیہا ما لم یترک المشتری الخصومۃ فاذا ترکہا وسعہم البایع انہ ترکہا یحل لہ طیہا ومن
گھر جاوی تو دس سو محبت کرلی اسلیں بی بیکی سوکن شتری اور ہی جھوڑی جسکو شتری اور ہی جھوڑی اور بایع ان کی دعوی ترک کیا تب محبت حلال ہوئی اور جھگڑا
اشتری جاریۃ ثم انکر شراءہا لا یحل للبایع ان یطاہا ما لم یعزم علی ترک الخصومۃ لان البیع لا یفسخ بمجرد
اوسنے خرید کر کہ جاوی تو بیع فسخ نہیں ہوتی جبتک کہ قصد ترک محبت نہ کرلیوے
انکار المشتری ما لم یعزم البایع علی ترک الخصومۃ فاذا عزم علی ترکہا یتم الفسخ بتراضیہما فیحل لہ وطیہا کما
اسلئے کہ بیع مشتری کے انکار کرنے سے فسخ نہیں ہوتی
یحل للمشتری ما لم یعزم البایع علی ترک الخصومۃ فاذا عزم علی ترکہا یتم الفسخ بتراضیہما فیحل لہ وطیہا کما
پھر جبتک بایع دعوی سے دست برکش نہ ہو جبتک کہ دونوں کی رضامندی سے فسخ حاصل ہوگیا پھر صحبت حلال ہوگئی جبتک بایع دعوی سے دست برکش نہ ہو
قبل التفاسخ
اذا اشتری جاریۃ علی انہ بالخیار ثلثۃ ایام وقبضہا شہد علی البایع فی ایام الخیار جاریۃ وفاء هی
اگر مشتری ایکروز یا دو روز تک کی شرط پر خرید کر قبضہ کرلیا پھر خیار کی مدت کے اندر اندر اوسنے دو تین بایع کو بھلوا دیا اور جان لیا جیسہ (۵) ہاں لونڈی ہی
التی اشتریتہا وقبضتہا کما لو قبل قولہ لانہا انکر قبض غیرہا فان رہی البایع بہا یحل لہ وطیہا لان المشتری
اگر ایسی ہی کوئی تو اوسنے کہا تہا
جو میں مول لی تھی تہا
لما رد غیرہا اشتریہا فقد رضی بترک البایع ایاہا بالاولی فاذا رضی البایع بہا یتم البیع بینہما بالتعاطی
پھر جب اوسنے دوسری کو پھیر دیا تو بایع کی طبیعت پر اگر دوسری کی حق میں سہیل کے جملہ راضی ہوا تو یہی پھیرا اور اوسنے دونوں میں تعاطی سے بیع تمام ہوگئی
وکذا القصار اذا رد علی صاحب الثوب ثوبا غیر ثوبہ ورضی بہما حل الفسخ ومن اشتری شیئا مما یکال او یوزن
اور ایسی ہی دھوبی اگر کپڑا کسی کے حوالہ کرے اور اوسنے اپنی ملک کا دوسرا دیدیا اور وہ راضی ہوگیا تو لیلیوے
او یعد فلا یجوز بیعہ قبل قبضہ کبیع الطعام والسمک ونحوہما اولم یقبضہ بل ذہب الی بیتہ لیجیء بالثمن فرطل مکثہ وخاف البایع ان یفسخ
اور ایسی چیز جو ناپکر یا تولکر لیتے ہیں تو بیچنا جایز نہیں جبتک کہ اوسکو اپنی ملک میں نہ لیوے جیسے گیہوں اور مچھلی یا ایسی ہی اور چیز جو قبضہ نہ کیا ہو بلکہ اپنے گہر جاکے
جیسے گرفت اور مچھلی یا ایسی ہی اور چیز جو قبضہ نہ کیا ہو بلکہ اپنے گہر جاکے
ذلک الشیء یجوز لہ ان یبیعہ من غیرہ استحسانا وللمشتری الثانی ان یشتریہ منہ وان کان یعد للاکل
بیڑا جاوی تو بایع کو جایز ہے کہ اوسکو اور کسی ہاتھ بیچدیوے اور اس دوسری مشتری کو بھی خریدنا جایز ہی اگرچہ پہلی بیع کے حد جاتا ہو
کان البایع مرضی بالفسخ وکذا المشتری الاول ظاہرا ثنان کان الثمن الثانی اکثر الاول کان علیہ ان یتصدق
اوسیسی پہلا مشتری بظاہر حال فسخ پر راضی ہی پھر اگر دوسری دفعہ ثمن پہلی دفعہ سے زیادہ آیا تو اوسکو لازم ہی کہ وہ زیادتی خیرات کردی
بالزیادۃ وان کان اقالۃ کان النقصان علیہ لاعلی المشتری الاول ولو جاء صبی الی القاضی بفلس او حر وطلب
اور اگر مکرر ہی تو یہہ نقصان بایع کا ہی مشتری اول پر نہیں پڑیگا اور اگر کوئی لڑکا نابالغ پیسہ لیکر دوڑ گیا کہ کچھ سودا لاوے گا تو اوسکا باپ اسکے
منہ شیئا مما ینتفع بہ فی البیت کالملح والاشنان ونحوہما یجوز لہ ان یبیعہ منہ وان طلب منہ جوز الوقتہ
مانگنے پر جو ان دنوں کام آتی ہی جیسی نمک اور اشنان وغیرہ کی جو گھر میں کام آتی ہو تو دیدینا جایز ہی اور اگر جوز یا اسکا تیل
او نحو ذلک مما یشتریہ الصبی لنفسہ کان بیعہ منہ کابیعہ من الوجہ الاول ماذون ظاہرا وفی الوجہ الثانی لا ومن دفع
یا ایسی شی مانگی جو لڑکے اپنی واسطے لیا کرتے ہیں تو اوسکی ماننا جایز ہی اسکی پہلی صورت میں وہ لڑکا بظاہر حال ماذون ہی اور دوسری صورت میں ماذون نہیں ہی اور اگر کسی
الی حمار ردہ اھ وقال لہ اشتریت منک ہذہ الدراہم کذا من ہذا الخبز وجعل یاخذ کل یوم منہ خمسۃ اصاع
نان بائی کو روز ہوا لڑکا اور کہا ہمیں کو تین سیر آٹے کی روٹی ہر روز بھیجدیا کر ایک مہینہ کی پانچ سیر روٹیاں ہیں یہ مشروح کی
بدراہم فالبیع فاسد ربا یاکلہ بعقد فاسد ولہ ان یاکلہ وما لو اعطاہ دراہم ولم یقل اشتریت منک
فاسد ہی اور جو کہا تہا وہ عقد فاسد سے کہا تہا ہی سودہ کرنا ہی ہاں اگر اوسکو روپیہ حوالہ کیا اور یہہ کہا کہ جو مول آوے لیجیو

كان اما من الخيار وجعل له الخلف يوم منه خمسة امنا مدبره فهذا البيع جائز وما يأكله حلال وان كان بينه
اتنى سير اشيان سولى لبكاه اور اندا اس كى جان اسير شيان ايك ايك درهم كى يعنى مطلع كين توبيع جايزى اور جيكى نا ى حلال بى اگرچه دو ايام خيار ہوتى
عند ناظم الشرع اذ فيه لا تنهما عند البيع والنقد عند الاخذ وعند الاخذ كان كل من المبيع والثمن معلوم
خيار كى ثبت ہونى اس واسطى كه زنى نيت كى بيع نهين ہوتى بيع جب ہى ہوتى ہى شب ليدى اور ليتى وقت مبيع اور ثمن دونو معلوم بين
وتيصح بيع الثمر على الشجر سواء بدا صلاحه اولم يبدلانه مال متقوم لكونه منتفعا به في الحال او في المآل و
اور بيع جايز ہى درخت پر كهى ثمر كى بيع درخت پر بهى صحيح ہوتى ہى اگرچه ثمر ابهى پكا نهين ہوا ہو يا پكا ہوا نهين ہوا كيونكه مال ہى اس واسطى كه ثمر سے كوئى فايده ہوتا ہى
على الشتر كتمكنه في الحال تقريغ ملك البايع وهذا اذا اشتراه مطلقا او شتر القطع واما اذا اشتراه بشرط
يعنى مشترى كو ثمر ہى كے كاٹنے كى قدرت ہوتى ہى اور ثمر كے ملك بايع سے مشترى كى طرف منتقل ہوتى ہى يه مطلق خريد كيا ہو يا شرط كاٹنے كى كر ليا ہو اگر درخت پر چهوڑنا كى
تركه على الشجر فيفسد البيع لانه بشرط لا يقتضيه العقد فيه نفع لاحد المعاقدين اذ يحصل فيه المشترى زيادة
شرط كرلى ہو تو بيع فاسد ہى اسلئے كه يه شرط عقد كى مقتضى نهين اور اسمين مشترى كا فايده ہى اور اصلى كه مشترى كا پهل اس خوب تيار
جودة وطراوة او لبائعه مطلقا وتركه على الشجر باذن البايع يطيب له الفضل وان تركه بغير اذنه يتصدق
اور تازه رہا ہو ديكها اور اگر پهل كو مطلق خريد كر ليا ہى يا بيچنے والے نے درخت ہى پر كهى رہنے ديا فضل يعنى فايده حلال ہى اگر اسكى اجازت سے درخت پر ركها
بمانا ذوذ انه لخصوصه بجهة محظورة وهو حصوله بقوة الارض المغصوبة وهذا اذا تركه قبل ان يتناهى
تو چونكه فايده پهيل كى اسمين ہوا ہى سے اور زمين كى قوت كے سبب سے اور يه پهل مغصوب زمين خصوب كى سے اور يه پهل مستحق زمين كے پهيل تك پهنچنا مستحق ہوتا ہى اس كى
عظمه ولو اذا تركه لعدم ان يتناهى عظمه فلا يتصدق بشيء منه لان هذا تغير حال من التوالي المنفصلا
يهان تك بڑه درخت پر رہے اور اگر درخت ہى پر بڑه جانے كى اجازت درخت پر لے لى ہو تو اس زمين كى كيونكه اب موجود تغير حال كى كها تها ہى كهلا
زيادة في جسمه فان الثمر اذا بلغ ذلك المبلغ لا يزداد فيه شيء مما يملك البايع يكون نصفه من الشفع والنصف
پهيلا ہوا جسم كا اسمين بڑهنا كچه پهيل جب اپنى مقدار كو پهنچ جاتا ہى تو پهر اوسمين اپنى كى كچه نهين بڑهتا پهر آفتاب كى گرمى سے پكتا ہى اور جاتا ہى
من القصر وطعمه من الكواكب فلا يوجد فيه الا اجزاء الشمس والقمر والكواكب فذلك يتقدر بالعرض الحكيم المجلس
تاثير ہى ركنگ سے پهر اس ميں ذرہ برابر بهى بڑهوارى نهين ہوتى اور چاند اور تاروں كى كچه نهين ہى يه تقدير عزيز حكيم كى ہى

الثالث والسبعون في بيان حقيقة الربوا واحكام غوائله قال رسول الله صلى الله

تهتر ويں مجلس ربوٰ كى حقيقت اور اوسكى احكام كے بيان مين رسول الله صلى الله عليه وسلم نے

عليه وسلم ليأتين على الناس زمان لا يبقى منهم احد الا اكل الربوا فان لم يأكله اصابه من غباره وفي رواية
فرمايا البته لوگون پر ايسا زمانه آويگا كه كوئى نه بچيگا جو اوسكو نه كهاويگا تو اوسكو سود كا غبار ہى پهنچيگا اور ايك روايت مين
من بخاره هذا الحديث من حسان المصابيح رواه البخاري وقد روين فيه ان الناس يأتي عليهم زمان يكثر
اسكا بخار ہے يه حديث مصابيح كى حسن حديثون مين سے ہى اور بخارى كى روايت سے اسمين يه بيان ہى كه لوگون پر ايسا وقت آويگا جسمين سود كى كثرت ہوگى
فيه الربوا وكاد يبقى فيه منهم احد الا يأكله فان لم يأكله يصيبه من بخاره او يغباره والبخار ما يرتفع من الماء
اور وقت اوسمين سے كوئى سود كها ہى نه ليگا اگر صاف نه كهاويگا تو اوسكو سود كا غبار يا بخار تو پهنچيگى اور بخار وہ بهاپ ہى پانى مين سے جوش كها كى ہوتى ہى
عند غليانه كالدخان والماء لا يعلى الا بالنار التي توقد تحته والربوا الكون به يوم القيامة نارا يغلى منه دعاع اكثاه
دهوئين كى مثال اور بهاپ ہى پانى كى كودہ پر آگ كى جلاوے كى وہ بهاپ كى جلوى جوش ہوتى ہى اور سود قيامت كے دن ہوگا اس جهنم كا ايندهن كا ذريعه الهاوے گا اسكى
ويخرج منه بخار فاسب ان ينضب البخار اليه ولكد الغبار اذا ظهر تفرقه بتشتر في الجو فيصيب كل من كان ليقع
جوش كرنيكا اور اوسمين سے بهاپ نكليگى اس مناسبت سے سود كى طرف بخار كو نسبت دى اور ايسے ہى غبار كا ذكر كرنے سے اسكى دور تك پهيلنا ہى ہر ہر ذليل پهيلنا ہى ہر ہر ذليل پهيلنا ہى سب پر ہوگا

منه نفعل هذا فلا يكون معنى الحديث على ما ذكره الترمذي انتهى ان الربوا ليكثر تعاطيه فينقل عند التعامل من يد
اسکی مواضع معنی حدیث کے مطابق بہوات تو بیشی کی ہے میں کہ سود کے لین دین میں بہت تہویل ہو گیا ہے جب کہ تھا تو بہت دشوار تھا مگر
الى يد فيختلط باموال الناس فيأكلونه من غير قصد فيه فلا يسلم احد من اثمه وضرره وان سلم من تناوله
تمام لوگوں کی مال میں مخلوط ہو گیا ہے سب اسکو کھا جاتے ہیں اور کوئی بچا ہوا نہیں اور کھانے کا نہ قصد ہے نہ خبر ہے پس نہ کوئی سلامت رہیگا اگرچہ کھاوے میں پس نہ کوئی سلامت رہیگا
وتعاطيه وتسبب الى ذلك شيوع الجهل بعلم العلم باحكام البيع والشرى اذ قلما يوجد من يتجر بها المتجر به النبي صلى الله
اور کھانے کا سبب ہے بھی جہالت کا پھیلنا اور بیع اور شراء کی احکام کی علم ہی اسمیں کم ہوتا ہے کہ حدیث کی معنی یہ تباوی
ويجعل به فيختار الناس ان يأكلوا الربوا وهو لا يعلم انه ربوا فيكون اثما لتقصيره في امر دينه فان من يبيع ويشتري من غير
اور کھانے میں کوئی یہ نہ تو دیکھیگا کہ یہ ربوا ہے یا نہیں جانتا کہ یہ سود ہی سود ہے پس گناہ ہوگا اسکو اپنے دین کے باب میں تقصیر کرنے کی وجہ سے کہ جو شخص سوال
ان يتعلم احكام البيع والشرى يأكل الربوا شاء ام ابى وحينئذ كان عمر يطوف السوق ويضرب التجار بالدرة ويقول لا يبيع في
اور احکام بیع اور شراء کی سیکھے یا نہ سیکھے تجارت کرنی ہی تو وہ سود کھا ہی جاویگا یا لاکھ کرے اور اسی لئے عمر رضہ بازار میں پھرتے اور سوداگروں کو کوڑے مارتے اور کہتے جاتے تھے
سوقنا من لم يتفقه في الدين ولا يأكل الربوا شاء ام ابى فمعلوم انه يجب على المؤمن ان يتعلم احكام البيع والشرى حتى يعلم
بازار میں جو شخص مسائل دین نہ جانتا ہو سود کھائے گا ہی نہیں تو وہ سود کھا لیگا چاہے یا انکار کرے پس ایمان کی سلامتی کیلئے ضرور ہوا جب یہ کہ بیع شراء کی مسایل معلوم کرے
انه الاحترازعن الربوا لان الربوا حرام حرمه الله تعالى في كتابه وشدد الامر فيه بايات من جملتها قوله تعالى الذين
تاکہ سود سے بچ سکے کیونکہ سود حرام ہی سود کو اللہ تعالی نے اپنی کتاب میں حرام کر کے کئی آیات میں تشدد دکھایا ہی انمیں سے ایک آیت یہ ہی جو لوگ
يأكلون الربوا لا يقومون الا كما يقوم الذي يتخبطه الشيطن من المس فانه تعالى قال اخبر في هذه الاية ثلاث
کھاتے ہیں سود سو شاید قیامت کو اٹھیں گے تو صرف جیسا اٹھنا ہی جسکو جن نے لپٹ کر بیحواس کیا ہو یعنی بیہوش کی طرح اٹھیں گے کیونکہ اللہ تعالی نے اس آیت میں یہ خبر دی ہی کہ جو لوگ
يأكلون الربوا لا يقومون من قبورهم اذا بعثوا الا كقيام المصروع من الجنون الذي يكون فيهم بسبب اكلهم الربوا
سود کھاتے ہیں وہ قبروں میں سے جو اٹھیں گے تو انکا اٹھنا ایسا ہوگا کہ جیسے مرگی والا بیہوا مرگی میں سے جو اوٹھتا ہی اندر سود کھانے کی وجہ سے ہوگا
فيكون قيامهم وسقوطهم كالمصروع لكن لا اختلال عقولهم بل لان الله تعالى يربي في بطونهم اكداس من الربوا
پہر انکا اوٹھنا اور گرنا مرگی والے کا سا ہوگا پر اسمیں یہ نہیں کہ انکی عقل میں فتور ہو بلکہ سزا دینے کیلئے اللہ تعالی یہ کرے گا کہ انکے پیٹ میں بوجھ کر دیگا انکو
فيقلقلهم بصيرون كالمجانين ويقولون تارة ويسقطون اخرى وهذه العقوبة تشملهم يوم القيمة ثم قرئ بهذا عند
اہل محشر کو معلوم ہو جاویگی بوجھ کی مانند حاملہ کو بوجھ کبھی اوٹھینگی اور کبھی گر پڑیگی اور یہ عقوبت عذاب قیامت کی دن انکو ایسا پکڑ رکھیگا کہ ایسی ہی
اهل الحشر فان كل احد من اهل الموقف يعرفهم كلهم يرون كالمجانين وقد روى ابن ماجه عليه السلام قال ليلة اسري بي اتيت على
بیشک ہر ہر شخص اہل موقف میں سمجھ جاویگا کہ یہ سب کے سب دیوانے کی طرح ہیں اور ابن ماجہ نے روایت کی ہی کہ آنحضرت صلعم نے فرمایا کہ معراج کی شب میں ایک قوم پر ہی گیا
بطونهم كالبيوت فيها حيات وعقارب تترى من ظاهر بطونهم فقلت يا جبرئيل من هؤلاء فقال اكلة الربوا فمعلوم
کہ انکے پیٹ ایسی فراخ تھے جیسے گھر اور انکے اندر بہت سانپ اور بچھو باہر سے نظر آتی تھیں میں نے پوچھا اے جبرئیل یہ کون لوگ ہیں جواب دیا یہ اہل سود ہیں
بينبغي لمن يتجر ان يتعلم من العلم مقدار ما يحتاج اليه في تجارته ليسلم من اكل الربوا فان الربوا من الكبائر وهو في
تاجر کو اتنا ہی مسائل جتنی تجارت کی اندر حاجت پڑتی ہی ضرور سیکھنے چاہئے تاکہ سود کھانی سے بچی کیونکہ سود لینا کبیرہ گناہ ہی اور سود
اللغة مطلق الفضل وفي الشريعة فضل خال عن عوض شرط في احد البدلين وهو نوعان ربوا الفضل وربوا
اصل لغت میں مطلق زیادت کو کہتے ہیں اور اصطلاح شرع میں وہ زیادت جسکا بدلہ اندر البدلین میں مشروط ٹھہرا ہو سود کی دو قسم ہیں ایک سود زیادت کا
النسيئة اما ربوا الفضل فشرطه ان يكون العوضان من جنس واحد وان يكونا من جنس المكيل او الموزون وان يكونا
اور ایک سود ادہار کا سو زیادت میں تو یہ سب شرطیں ہی کہ دونو عوض ایک جنس کی ہوں اور یہ بھی شرط ہی کہ دونو جنس مکیل کی ہوں یا جنس موزونی ہو اور یہ بھی شرط ہی کہ

مما يدخل تحت المعيار الشرعي وهو الكيل في المكيلات والوزن في الموزونات ويعبر عنه بالقدر فعلى هذا فضل
ایسے یہاں کہ مقدار شرعی کی تولی فاضل ہوجائے کہ وہ مکیلات میں کیل ہی اور موزونات میں وزن ہی اور اس دوکو قدر کہتے ہیں اب اس بیان کی موافق زیادت

قفيز الشعير على قفيز البر لا يكون ربوا لعدم كونهما من جنس واحد وفضل زوج على زوج لفضل ذراعي
دو بیسیری کی ایک چھاگل کیہوں پر سو دو بیسیری کیہوں کی ایک چھاگل کا ہونا اور زیادت کرنا کی گوگت پر اور زیادت دو گز کپڑے کی جیسی زیادت دو گز کپڑے کی

ثوب على ذراعين منه وفضل معدود لفضل بيضتين على بيضة لا يكون ربوا لعدم كونهما من جنس الكيل
ایک گز کپڑے پر اور زیادت معدود کی جیسی زیادت دو انڈوں کی ایک انڈے پر سود نہیں ہی کیونکہ یہ دونوں جنس کیل نہیں ہیں

والموزون وفضل حفنتي حنطة على حفنة منها لا يكون ربوا لعدم دخولهما تحت المعيار الشرعي لان
اور وزن سے مقدار اور زیادت دو مٹھی گیہوں کی ایک مٹھی گیہوں پر سود نہیں ہی اسلئے کہ یہ دونوں مقدار شرعی کی تولی داخل نہیں ہیں

المعتبر في تقدير المكيلات في الشرع نصف لصاع لا ما دونه وفضل كري بر وكر شعير على كر بر وكر
اسلئے کہ شرع میں مقدار مکیلات میں معتبر آدھا صاع ہی اس سے کمی نہیں اور زیادت دو پیمانہ جو کی ایک پیمانہ گیہوں کے ایک

شعير لا يكون ربوا لان الاول وان كان فاضل اعلى الثاني لانه غير خال عن العوض يصير الجنس الى حذائه
ہو کی سو نہیں ہی اسلئے کہ اول اگرچہ دوسری سے بڑھتی ہی لیکن وہ اسی خالی نہیں ہے بسبب اسکے کہ جنس کی بدلہ خلاف جنس کی

الجنس فان الجنس اذا قوبل بالجنس يقابل كل جزء من احدهما بكل جزء من الاخر فان وجد في احدهما فضل يصير
کیونکہ جب ایک جنس اپنی جنس کی مباعہ مقابل ہوتی ہی تو ہر جزء ایک کا دوسری کی ہر ہر جزء کی مقابلہ ہوتا ہی پھر اگر ایک جنس میں زیادت ہوتی ہی تو وہ زیادت

ذلك الفضل تاويا على مالكه فلصيانة اموال الناس عن التوى اوجب الشارع فيه المماثلة بالقدر واذا قابل
مالک سے محفوظ ہوجاتی ہی سو گویوں کا مال تلف ہونے سے بچانے کو شارع نے اوسمیں مماثلت قدر کی واجب کردی ہی اور جب ایک جنس مخالف

الجنس غير الجنس لا يتصور مقابلة جزء بجزء حتى يتحقق التوى لان التوى انما يتحقق عند مقابلة الجنس
جنس کی مقابلہ ہوتی تو پھر مقابلہ جزء کا جزء سے متصور نہیں تاکہ مفت جانا ثابت ہووے اسلئے تحقق جانا جب ہی ثابت ہوتا ہی کہ جنس کا جنس کا مقابلہ

بالجنس مع وجود الفضل في احدهما وانما ربوا النسيئة فشرطه ان يكون الجنس والقدر متحدا في العوضين
جنس ہی ہو اور ایک برابر بھی ہو اور یا سود ادھار کا سو اوسمیں یہہ شرط ہی کہ دونو عوض میں جنس یا قدر ایک ہی ہووے

لان علة الربوا عند العلماء الحنفية الكيل مع الجنس او الوزن مع الجنس فاذا وجد الوصفان اي الجنس والمعنى
اسلئے کہ علت سود کی بھائی حنفیہ کی نزدیک کیل مع الجنس ہی یا وزن مع الجنس ہی پس جب دونو وصف یعنی جنس اور ماپ کی حالت ہی ہووے معنی یعنی کیل

المضموم اليه من الكيل او الوزن يحرم الفضل والنساء لوجود العلة المحرمة فيهما واذا عدما يحل الفضل والنساء
اور وزن موجود ہووے یا دونو اور دونو موجود ہوتی ہیں اسلئے کہ علت دونوں کی حرام کرنیوالی ہی موجود ہی اور جب یہ دونو وصف نہیں تو زیادت اور ادھار

لعدم العلة المحرمة فيهما واذا وجد احدهما وعدم الاخر يحل الفضل ويحرم النساء لان جزء العلة قائم
دونو حلال ہیں کیونکہ علت دونوں کی حرام کرنیوالی نہیں ہی اور جب ایک صنف ہو اور دوسرا نہووے تو زیادت حلال ہی اور ادھار حرام اسلئے کہ علت کا جزء قائم

كان لا يتوجه الحكم لكنه يورث الشبهة وهي في باب الربوا ملحقة بالحقيقة وان كانت ادنى منها فلا بد من
حکم کو پہونچا نہیں کرسکتا ہی لیکن شبہ پیدا کرسکتا ہی اور وہ ربا کے باب میں شبہ حقیقت کی ساتھ شمار ہوا ہی اگرچہ شبہ حقیقت سے کم رتبہ ہی پس

اعتبار الطرفين ففي النسيئة احد البدلين معدوم وهو المعيار فيحكم بالعدم لا يجوز فيصير هذا المعنى مرجحا للتاك
اعتبار دونو طرف کا ضروری ہی سو ادھار میں احد البدلین معدوم ہوتا ہی اور یہ معدوم ہی معیار ہی پس یہہ بات شبہ کو قوی کردیتی ہی

الشبهة وفي غير النسيئة هذه الشبهة لا تعتبر لكونها ادنى من الحقيقة والحاصل ان حرمة الفضل بوجود الوصفين
اور بدون اودھار کی اس شبہ کا کچھ اعتبار نہیں ہی کیونکہ یہہ شبہ حقیقت کی سامنے بی حقیقت ہونا ہی خلاصہ یہ ہی کہ حرمت زیادت کی دونو وصف کی ہونا ہی

وحرمة النساء يوجد احدهما أو القدر الجنس فعلى هذا لزم بيان ما كان من جنس واحد وما لم يكن من جنس واحد

اور حرمت دو باتوں کی ایک وصف پر یا قدر جنس پر اسکی اوائل قدوم ہوا بیان کرنا ایک جنس کا اور ایک جنس میں تفریق

فالعنب جنس واحد وان اختلفت الوانه وأسماؤه ولذا للذبيب حتى لا يجوز بيع بعضها بالبعض الا متساويا ولذا

سو انگور سب ایک جنس ہیں اگرچہ اوکھی رنگ اور نام جدا جدا ہیں اسی سبب سے جائز نہیں مگر برابر برابر اور ایسی ہی

ثمار النخل كلها جنس واحد وان اختلفت انواعها حتى لا يجوز بيع بعضها بالبعض الا متساويا ولذا كل نوع من

چھوارے تمام ایک جنس ہیں اگرچہ انکی قسمیں مختلف ہیں یہاں تک کہ ایک قسم کی بیع دوسری قسم سے سوا برابر کی جائز نہیں اور ایسی ہی پہلی ہر یک

الشعير كالكشكي وغيره جنس واحد لا يجوز بيع نوع منه بنوعه الا متساويا ولذا البقر والجواميش جنس واحد لا يجوز

درخت کا جیسے انار اور سیب ایک ہی جنس ہیں ایک قسم کی بیع دوسری نوع سے کمی بیشی جائز نہیں اور ایسی ہی گائے اور بیل ایک جنس ہیں

بيع لحم احدهما بلحم الآخر الا متساويا ولذا الابل عراب اهلية وبخاتية جنس واحد لا يجوز بيع لحم احدهما بلحم الآخر الا متساويا

دوسری کی گوشت سے کمی زیادہ بیچنا جائز نہیں اور ایسی ہی اونٹ عربی یا بختی ایک جنس ہیں ایک کا گوشت دوسری کی گوشت سے کمی زیادہ بیچنا جائز نہیں

ولذا الغنم ضأنها ومعزها جنس واحد لا يجوز بيع لحم احدهما بلحم الآخر الا متساويا ولحم الابل والبقر والغنم والبانها اجناس

اور ایسی ہی گوسپند بھیڑ اور بکری کی ایک جنس ہیں ایک کا گوشت دوسری کی گوشت سے کمی زیادہ بیچنا جائز نہیں اور اونٹ اور گائے اور بکری کا گوشت اور انکا دودھ

مختلفة ولذا كليته واللحم وشحم البطن اجناس مختلفة ولذا الحديد والرصاص والنحاس والصفر اجناس مختلفة حتى

مختلف جنسیں ہیں اور ایسی ہی چکی اور گوشت اور پیٹ کی چربی مختلف چیزیں ہیں اور ایسی ہی لوہا اور سیسہ اور تانبا اور کانسی مختلف جنسیں ہیں یہاں تک

يجوز بيع بعض هذه الاجناس ببعض آخر متساويا ومتفاضلا لانسئة لوجود احد جزئي العلة وهو الوزن في

کہ بیع ہر یک کی بیع دوسری جنس سے برابر برابر اور کمتی زیادتی روا ظہر جائز ہے اور ادھار نہیں جائز کیونکہ ان سب میں علت کا ایک جزء موجود ہے یعنی وزن

جميعها ولا اصل فيه قوله عليه السلام الذهب بالذهب الفضة بالفضة والبر بالبر والشعير بالشعير والتمر

اور اصل اسمیں ہے حدیث ہی سونا بدلہ سونے کی اور چاندی بدلہ چاندی کی اور گیہوں بدلہ گیہوں کی اور جو بدلہ جو کی اور کھجور بدلہ کھجور کی

بالتمر والملح بالملح مثلا بمثل يدا بيد فمن زاد واستزاد فقد اربى الآخذ والمعطي سواء وهو حديث مشهور تلقاه

برابر چہارہی کی اور نمک بدلہ نمک کی برابر برابر تربت بہت اس پر تہدی اس ہاتھ لی اس ہاتھ دی زیادہ لینے والا اور دینے والا دونو برابر ہیں اور یہ حدیث مشہور ہے

بالقبول واتفقوا على الحكم ليس معقول معناها على الاشهر المستقبل المنصوص عليها وعلته عند الحنفية في الذهب

سکہ ہونا اور قدر کا ہمیشہ متفق ہونا ہے جو حکم انکی جہت اشیاء پر حکم انکی علت علی الاشہر مستقبل کی نہ کہ ماضی علت حنفیہ کی نزدیک یہ ہے

والفضة الوزن مع الجنس فيتعدى الى كل موزون كالحديد والنحاس والباقية الكيل مع الجنس فتعدى

اور چاندی میں وزن مع الجنس ہے سو اسکا اثر ہر یک موزون میں پہنچتا ہے جیسے لوہا وغیرہ اور باقی کی چار چیزوں میں کیل مع الجنس ہے سو اسکا اثر

الى كل كيل كالحص ونحوه لان المراد بالمثل المذكور في الحديث الكيل في المكيلات والوزن في الموزونات اما جاء

ہر کیل میں پہنچتا ہے جیسے چونہ وغیرہ اسلئے کہ مراد لفظ مثل سے جو حدیث میں آیا ہے کیلیات میں کیل اور موزونات میں وزن ہی جناتچہ

في رواية اخرى وزنا بوزن وكيلا بكيل مكان قوله مثلا بمثل وروى الحديث بروايتين بالنصب والرفع اما النصب

ایک اور روایت میں وزنا بوزن اور کیلا بکیل آیا ہے یعنی وزن اور کیل میں برابر کا بدلہ مثلا بمثل کی روایت سے ہے اور دونو روایتیں ہیں زبر اور پیش

فمقدر به بيعوا الذهب بالذهب فيكون الكلام امرا وأما الرفع فمقدر به بيعا مثل الذهب بالذهب فيكون الكلام

تقدیر کلام کی یہ ہے کہ چونہ سونا کی کو سونا ہی تو زبر ہے امر ہوا اور پیش ہے تو یہ امر ہوا

خبرا وخبر الوصول امر فلما كان الامر للوجوب مع كون البيع مباحا صرفه الوجوب الى بقية المماثلة والمراد بالمماثلة

خبر ہوئی اور خبر وصول کی بجائے امر کی ہوئی ہی اور جو کہ امر واجب کے لئی ہوتا ہی اور بیع جائز ہی تو اس وجوب کو رعایت مماثلت پر لگایا اور اور مماثلت سے

المائۃ فی القدیم والی الوصف المذکور عن عبادۃ بن الصامت انہ علیہ الصلوٰۃ والسلام قال جیدھا
قدیمھا ہائشیں ہی وصف کی مائشیں ہیں ہی کیونکہ عبادہ بن الصامت سے روایت ہی کہ نبی علیہ السلام نے فرمایا
وسیئھا جیدھا وکلام الرسول یفسر بعضہ بعضا فکل ما ورد فیہ النص من الشارع انہ یباع بالکیل کالبر والشعیر
اور برا اچھا وہ اور کلام رسول کا بعض بعض کی تفسیر کیا کرتی ہی پس ہر چیز میں شارع کی طرف سی نص آئی ہی کہ کیل سی بیچی جاوی گی جیسی گیہوں اور جو
والتمر والملح فھو کیل ابدا وان ترک الناس فیہ الکیل وکل ما ورد فیہ النص من الشارع انہ یباع بالوزن کالذھب
اور چھوہارا اور نمک سو وہ ہمیشہ کو کیلی ہو گا اگرچہ لوگ اوسمیں کیل کو ترک کردیں اور جس چیز میں شارع کی یہہ نص آئی ہی وہ تولسی بیچی جاوی جیسی سونا
والفضۃ فھو موزون ابدا وان ترک الناس فیہ الوزن وکل ما ورد فیہ النص من الشارع انہ یباع بالکیل
اور چاندی سو وہ ہمیشہ کو موزنی ہو گی اگرچہ لوگ اوسمیں وزن کرنا چھوڑ دیں اور جس چیز میں شارع کی طرف سی کچھ نص نہیں ہی تو اوسکو کیل کی بیچو
والوزن فھو محمول علی عرف الناس وعاداتھم فکل بیع الحنطۃ بجنسھا متساویا فی الوزن او بیع الذھب بجنسہ
یا وزن کی قرار دیکر لوگوں کی رسم اور عادت پر قیاس کرینگی پس ہر اگر گیہوں گیہوں سی وزن میں برابر کر اور سونا سونے کی کیل میں برابر کر کر
متساویا فی الکیل لا یجوز لتوھم الفضل علما ھو المعیار الشرعی فی کل واحد منھما وھو الکیل فی الحنطۃ والوزن
بیچا جاوی تو جائز نہیں ہی اسلئے شایدا ضافہ شرعی میں جو دونوں کی ذات کی باب میں مقدر ہی کی زیادتی ہووے تو قبل کی گیہوں میں اور وزن ہی
فی الذھب لکن التوبیع الحنطۃ بجنسہ والذھب بجنسہ مجازۃ فلا یجوز اذا لم یعرف العاقدان القدر فی
سونی میں اندازہ ہی اگر گیہوں کو گیہوں سی اور سونا کو سونی کی تولکر بیچا جاوی تو جائز نہیں ہی اگر بایع اور مشتری کو معلوم
الحنطۃ والذھب بان کانت فی الواقع الحنطۃ متساویۃ بجنسھا فی الکیل والذھب متساویا بجنسہ فی الوزن
گیہوں اور سونی کی معلوم نہو اگرچہ واقع میں گیہوں گیہوں کی کیل میں اور سونا سونی کی وزن میں برابر ہی ہو
لان العلم بالتساوی وقت العقد شرط لصحۃ العقد حتی لو باعا الحنطۃ بالحنطۃ والذھب بالذھب مجازفۃ وتفاضلا
اسلیئے کہ برابری کا معلوم ہونا وقت عقد کی واسطی صحت عقد کی شرط ہی بیان تو کر اگر وزنی گیہوں گیہوں سی اور سونا سونی اسی اندازہ کر بیچا اور قبضہ بھی کر لیا
ثم علی التساوی بکیل الحنطۃ ووزن الذھب یثبت العقد جائزا فعلی ھذا یکون معنی الحدیث اذا بیع شیء من
پھر گیہوں کیل کر نی سی اور سونا تولنی سی معلوم ہوا کہ برابر ہیں تو عقد صحیح ہو جاویگا اس بیان کی موافق حدیث کی معنی یہہ ہیں اگر کوئی شی
الموزونات او المکیلات بجنسہ فیجب ان یباع وزنا بالوزن وکیلا بالکیل فان بیع متفاضلا فیکون حراما لانہ
وزنی یا کیلی ہم جنس کی بیچی جاوی تو وہ اسی کی وزن میں اور کیل میں برابر ہو اور اگر کم زیادہ بیچیں تو حرام ہی اسواسطی کہ وہ
علیہ الصلوٰۃ والسلام اخبر فی ھذا الحدیث ان من اعطی الزیادۃ واخذھا فانہ یربو فی الربوا والمعطی والآخذ
علیہ الصلوٰۃ والسلام نے اس حدیث میں فرمایا ہی کہ جسنی زیادہ دیا ہی یا زیادہ لیا ہی وہ سب سودی اور ربوٰ والا اور لینیوالا
سواء فی الاثم واللعن الذی جاء فی حدیث ربوا ھا جابر انہ علیہ الصلوٰۃ والسلام لعن اکل الربوا وموکلہ تکذا یجب
گناہ اور لعنت میں دونو برابر ہیں جو کہ جابر کی حدیث میں وارد ہی کہ نبی علیہ الصلوٰۃ والسلام نے سود کھانیوالی پر اور کھلانی والی پر لعنت کی ہی اور کہا نبی نے ایسا ہی چاہیئے
ان یباع ید بید لکن المعتبر فی خبر الصرف ھما یجری فیہ الربوا تعیین البدلین فی مجلس العقد لانقابضھ ما فیہ تحقق لو
کہ اتنہ ہو تو لیکن سود سونے چاندی کی جنس ہونے میں سود ہوتا ہی دونوں بدلوں کا مجلس عقد میں تعین کرنا معتبر ہی طرفین کا قبضہ ضروری نہیں ہی یہاں تک
باع حنطۃ بحنطۃ بعینھا وتفرقا قبل القبض یجوز البیع لان المراد من قولہ علیہ الصلوٰۃ والسلام یدا بید عینا بعین
کہ اگر گیہوں بدلہ گیہوں کی متعین کر دیجی ہیر وہ دونو قبضہ سی پہلی جدا ہو گئی تو بیع جایز ہی اسلیئے کہ لفظ یدا بید سی جو حدیث میں ہی مراد عینا بعین ہی یعنی دونو متعین
بدلیل ان عبادۃ بن الصامت رواہ ھکذا عینا بعین بخلاف الفضۃ فانہ نوع من البیع یکون کل واحد من عوضیہ من
اس دلیل سی کہ عبادہ بن الصامت یوں روایت کرتی ہیں کہ عیناً بعین برخلاف بیع صرف کی کیونکہ بیع صرف کی بیع ہی کے اسمیں دونو عوض

جنس لا اثمان وهي لو قوبل فاما بيعه بجنسه كما تابيع الذهب بالذهب او الفضة بالفضة
جنس تول سی ہو تی ہیں یعنی نقد جنس جیسی سونا سونے سی یا چاندی چاندی سی برابر برابر ہونا
بشرط التساوي في الوزن والتقابض قبل الافتراق بالابدان واذا بيعت هذه الجنس بغير جنسه كالبيع للذهب
شرط ہی اور افتراق جسمانی سی پہلی قبضہ یہی شرط ہی اور جب ایک جنس دوسری جنس کی بیچیں جیسی سونا
بالفضة والفضة بالذهب لا يشترط التساوي في الوزن بل يجوز التفاضل والمجازفة لكن يشترط التقابض
چاندی سی یا چاندی سونے کی تو وزن میں برابر ہونا شرط نہیں بلکہ کمتی بڑھتی اور افتراق ہی چاہیے یعنی قبضہ ہو جانا
قبل الافتراق بالابدان لقوله عليه الصلاة والسلام الذهب بالفضة هاء وهاء وفي حديث الخزانة عليه الصلاة
افتراق جسمانی سی پہلی شرط ہی اور مسلم رضی اللہ عنہ کی حدیث میں ہی کہ نبی علیہ الصلوۃ
والسلام قال الذهب بالورق هاء وهاء وهو بالدرو فضل لمزة صوت بمعنى خذ والمراد به التقابض قبل الافتراق
والسلام یعنی فرمایا سونا بوض چاندی کی دو بدو ہی اور ہاء ہاء بمعنی لے اور مراد اس سے ہاتھ کی لینا دینا ہے یعنی لی اس حدیث سی دو بدو ہی افتراق سی
بالابدان لان المعنى ان كل واحد من المتعاقدين يقول لصاحبه هاء فيتقابضان قبل الافتراق بالابدان وان
پہلی کہنا کہ معنی یہ ہیں کہ بائع اور مشتری ہر ایک دوسری سی کہے تو کہ دونو کا قبضہ افتراق ہونی سی پہلی ہو جاوی اور اگر
كانا يمشيان معا في جهة واحدة حتى لو مشيا فرسخا فرسخا لم يتفرقا بعد قبل الافتراق بمعنى لقول ابن عمر رضي الله عنه
وہ دونو ایک طرف کو ہمراہ چلے جاتی ہوں یہاں تک کہ اگر کوس بہر جا کر ہر قبضہ کریں افتراق سی پہلی نہ ہو گا ہیں کہ ابن عمر رضی اللہ عنہ کا قول ہی
وان وثب من سفينته إلى سفينة صاحبه وليس المراد من هذا الكلام لا مرأ بالوثبة المهلكة بل المراد منه المبالغة في ترك
اگرچہ جست لگنے سی کودے تو بہتیری ہی سی ساحت کودی اور اس کام سی مرد کود پڑنی کا حکم نہیں ہی جو ہلاک کر دیتا ہی بلکہ اور معاملہ کی مانند اس کی تقصیری پہلا ہونا مراد ہے
الافتراق قبل القبض ولا يشترط وجود العوضين في ملكهما وقت العقد حتى لو باع احدهما من الآخر دينارا
افتراق کی اور یہ شرط نہیں ہی کہ عقد کی وقت دونو عوض طرفین کی ملکیں ہوں یہاں تک کہ اگر ایک نے دوسری کی ہاتھ ایک دینار
بعشرة دراهم ولم يكن في ملكهما شيء من العوضين واستقرض كل منهما واجب عليه اداؤه من الدين
کے عوض دس درہم کی بیچا اور سہ نہ ایک پاس دینار ہی اور نہ دوسری پاس درہم پھر دونو نے آپس میں واجب ایک نے دوسری کا ادا کر دینا باقی رہا دوسری نے درہم
ودفعه الى صاحبه قبل الافتراق يجوز فعلى هذا يكون من الربوا ما يفعله كثير من الناس في هذا الزمان
قرض لیکر افتراق سی پہلی ادا کر دیا تو جایز ہی اس بیان کی موافق جو اکثر لوگ پاس دامنین عمل کرتی ہیں سب سود میں داخل ہی
وهو ان احدهم يذهب الى واحد من اهل السوق فيعطيه دينارا او قرشا فيقول له اعطني به درهما فيعطيه
یعنی ایک شخص بازار میں ایک دکاندار پاس جا کر ایک دینار یا قرش اوسکو دیکر کہتا ہی اسکی بھجی درہم دیدی پھر وہ اوسکو
بعضا من الدراهم او يعطيه شيئا بأبل يقول له ليس عندي دراهم فاذا بعت بعد ساعة فاعطيك درهما فهذا هو الربوا
کبھی تو تھوڑی بھی درہم دیدیتا ہی اور کبھی دو چیز کی بہت سی کیہنا ہی اسکا مکروہ ہی کہنا ہی اسکا مکروہ ہی پاس نہیں ہیں پر گھڑی بھر کی بعد آنا تمہاری درہم چکا دونگا
من غير قبض جميع الدراهم وهذا باطل داخل في الربوا لوجود اله افتراق قبل القبض الواجب في العرض وعلى تقدير
پھر وہ درہم نہی دیتر چلا جاتا ہی یہ سب باطل سود میں داخل ہی کیونکہ افتراق قبضہ سی پہلی جو صرف میں واجب ہی ہو جاتا ہی اور یہ بوض تمام دقوم پر
قبض الدراهم كما قبل الافتراق قبضا للمبدل فاذا كان جائزا في الدينار لعدم وجوب الوزن عندنا خلافا
قبل الافتراق قبضہ ہی کرنی ہیں تو کیونکر قبضہ کرنی ہیں وزن کر نہیں کرتی ایسا قبضہ اگرچہ دیناروں میں جایز ہی کیونکہ جنس جنس مل جاتی ہی وزن نہ واجب نہیں۔
الجنس لكن لا يجوز في القرش لوجوب الوزن عند اتحاد الجنس حتى يعلم التساوي في الوزن والظاهر ان القرش
ہوتا لیکن قرش میں جایز نہیں ہی اسلئے کہ جب جنس متحد ہو دی تو وزن واجب ہو جاتا ہی تاکہ برابری وزن میں معلوم ہو جاوی اور ظاہر یہ ہی کہ قرش

الکثیرۃ بالقضۃ الکثیرۃ من الدراھم المعدودۃ فیکون سربوا حقیقۃ الخلاص عن الربوٰا اذا بیع بلا وزن للفضۃ
وہ ہم صدد روسی روزن میں نہ ہوا ہو تو بیع ہو جائیگی اور جیلہ سودی بچنے کا اگر بلی وزن برابری جانوری جانوری جانور کی سی جنس تو بیع ہی ۱

القلیلۃ فان یجعل فی قلبھما وزنا شیٔ من خلاف الجنس فالبیع باطل ولو لم یکن لہ قیمۃ اذا لو لم یکن لہ قیمۃ لکنھ من التراب لا یصح البیع
جنس روپیہ میں تھوڑے جانوری کی ساتھ کچھ اور چیز قیمت دار خلاف جنس روپیہ اسلوگ کے اگرچہ قیمت کچھ نہ ہو مگر جیسے ایک مٹی مٹی تو بیع جائز نہ ہوگی

واقل ما یکون قیمۃ مشروطۃ فی البیع فاسد ثم قیمۃ الذراع ان کانت مثل قیمۃ الثوب یجوز البیع ولا یکون
اور کسی کو قیمت دار سی جنسیں بیع درست ہو جاوی جیسا کہ بیع کپڑا قیمت اوس شی خالصہ کی برابر اور ہو گی برابری جانوری کی ہو تو بلا کراہت ہو جاویگی

وان کانت شیئا قلیلا لا یجوز البیع لکن یکرہ کذا روی عن محمد فقلیل لا یکف تجربہ فی قلبک قال مثل الجبل ولو
اور اگر تھوڑی ہو دی تو بیع جائز نہیں پر مکروہ یعلم محمد سے یہ ہی روایت ہوئی کسی نے اوس پر جانچا تھا دلیل کیسی معلوم ہو تی ہے کہا جیسے پہاڑ اور اگر

بعث رجلا الی الصیرفی مع الرسول دینارا لیصرفہ لہ لا یصلح لوجود التقابض قبل الافتراق بالابدان وقبض الرسول وتسلیمہ
کسی شخص نے بھیجا کسی سرل کے پاس سرل کی جگہ جیسا بھیجا تا کہ بھنا وی تو بھنا جائز نہیں ہے کیونکہ قبضہ افتراق جسمانی پہلی واجب ہی اور سرل کا قبضہ اور تسلیمہ

لا یعتبر فینبغی ان یوکلہ لان الوکیل یقوم مقام الموکل فیعتبر قبضہ وتسلیمہ فیوجد التقابض قبل الافتراق
کے معتبر نہیں ہے اوس پر یوں لازم ہے کہ اوسکو وکیل کر دی اسلئے کہ وکیل وکل کی جگہ ہوتا ہے اوسکا وکیل اسب مجتبری اب طرفین کا قبضہ افتراق جسمانی سی پہلی

بالابدان ولا یجوز التصرف فی ثمن الصرف قبل قبضہ فان من باع دینارا بعشرۃ دراھم ولم یقبض الدراھم حتی
ہو جاویگا اور بیع موقوف ہو جاویگی قبضہ سے پہلی ثمن میں تصرف جائز نہیں ہے بیشک اگر کسی ایک جنس روپیہ اور دوسرا جنس روپیہ کی بیچا اور دام ہو گئے پر ابھی قبضہ نہیں کیا کہ دوسرا بیچا

اشتری بھا ثوبا یفسد البیع فی الثوب لفوات القبض الواجب لعقد حقا للہ تعالی والقیاس کان یقتضی جوازہ
بیچ جان مول لیا ایک کپڑا کی بیع فاسد ہی کہ کپڑا قبضہ جو اسد واجب ہوا تھا فوت ہو گیا اور قیاس چاہتا ہے کہ جائز ہووی

لان الدراھم والدنانیر لا تتعین فیتصرف العقد الی مطلقھا وانما لم یجز لان الصرف بیع ولا بد فیہ من مبیع ومبیع ولیس
کیونکہ روپیہ اور دینار تعین نہیں ہوتی تو بیع مطلق ثمن کی طرف پھر جاوی اور مبیع نہیں ہے صرف بیع کی اسلیئے مبیع کا ہونا ضروری ہے اور

فیہ سوی الثمنین ولیس احدھما اولی بکونہ مبیعا من الاخر فیجعل کل واحد منھما مبیعا من وجہ وثمنا من
اسمیں مجرد دو ثمن کی کچھ نہیں ہوتا اور ایک کو دوسری پر کچھ فوقیت نہیں ہے جو مبیع ٹھہرایا جاوی اب ہر ایک ایک میں مبیع ہی اور ایک ثمن

وجہ وان کانا ثمنین خلقۃ والقبض فی باب الصرف مبیع من وجہ وبیع المبیع قبل القبض لا یجوز ولیس من ضرورۃ
ہی اگرچہ حقیقی یعنی اصل میں دو ثمن ہیں اور ثمن باب صرف میں ایک وجہی مبیع ہو جاتا ہے اور مبیع کی بیع قبضہ سے پہلی جائز نہیں ہے اور مبیع ہونی اسی پر ضرور

کونہ مبیعا ان یکون منعینا فان المسلم فیہ لیس بمتعین مع کونہ مبیعا وقد سلم اللہ تعالی عز اسمہ لنا
نہیں ہے کہ متعین ہی ہو جاوی کیونکہ سلم میں مسلم فیہ یعنی روپیہ کی چیز مبیع ہو کر متعین نہیں ہوتی الٰہی ہمیں اعمال موافق اپنی رضا مندی کی

ترضاہ فی المجلس الرابع والسبعون فی بیان حقیقۃ السلم واحکامہ وغیرہ من انواع
آسان کری جو ہمزون مجلس حقیقت بیع سلم کی بیان میں اور اوسکی احکام اور اوسکے متعلقات اور بیع مرابحہ وغیرہ

العقود قال رسول اللہ صلی اللہ علیہ وسلم من اسلف فی شیٔ فلیسلف فی کیل معلوم ووزن معلوم
عقود کی رسول اللہ صلی اللہ علیہ وسلم نے فرمایا جو شخص کسی شی میں بیع سلم کرے تو چاہیئے کہ کیل معلوم اور وزن معلوم ہو

الی اجل معلوم ھذا الحدیث من صحیح المصابیح رواہ ابن عباس رضی اللہ عنہ بسببہ وھو انہ علیہ الصلوٰۃ والسلام
اوس مدت معلوم ہو یہ حدیث مصابیح کی صحیح حدیثوں میں ہے ابن عباس کی روایت سے اوسکی سبب یہ ہے کہ جب علیہ الصلوٰۃ والسلام

قدم المدینۃ وھم یسلفون فی الثمار السنۃ والسنتین والثلث ای یعطون الثمن فی الحال ویشترون الثمار
تشریف لائے مدینہ کو اور لوگ ایک دو برس تک میوہ کیا کرتے تھے ایک سال کی اور دو سال کی اور تین سال کی یعنی ثمن اب دیدیتے اور پھل اوسکے سال کا یا زیادہ کا خریدتے

الى سنة او اكثر فقال النبي صلى الله عليه وسلم من اسلف في شيء ففي كيل معلوم ووزن معلوم
لیتی نبی صلی اللہ علیہ وسلم نے فرمایا جو شخص کسی چیز کی بیع سلم کرے تو چاہیئے کہ معلوم کیل معلوم اور وزن معلوم میں بیع معلوم تک
الى اجل معلوم وانه عليه الصلوة والسلام امرهم ان يبتاعوا قدر الكيلي بالكيل وقدر الوزني بالوزن
کرے یعنی علیہ السلام نے فرمایا کہ کیلی کی مقدار کیل ہی کیساتھ لیا کریں اور وزنی کی مقدار وزن ہی کیساتھ لیا کریں
اذ الشراء بشيء من هذا بطريق السلف وشرعا بفتحتين وان كان له معنيان لكن احدهما القرض والآخر السلم
جب اس مذکور میں سے کسی چیز میں لینا بطریق سلف ہو اور سلف کے معنی دو ہیں اگرچہ دونوں ایک قرض اور دوسرا بیع سلم
اما الاول فلان المراد به ههنا السلم الذي هو بيع موصوف في الذمة ويكون المبيع فيه دينا على البائع وتسمى المبيع مسلما فيه
پس یہاں مراد سلم ہی کا ہے کہ وہ ایک قسم کی بیع ہے اور مبیع جس میں بیع ہو کی ذمہ پر دین ہوا کرتا ہے اور مبیع کو مسلم فیہ بھی کہتے ہیں
والبائع مسلما اليه والثمن راس المال والمشتري رب السلم ويجوز في كل ما يعلم قدره ووصفه كالمكيلات
اور بائع کو مسلم الیہ اور ثمن کو راس المال اور مشتری کو رب السلم اور ہر چیز میں جس کی مقدار اور صفت معلوم ہو سکتا ہو جائز ہے جیسے ماپنے کی
والموزونات والمذروعات والمعدودات المتقاربة التي لا يتفاوت احادها تفاوتا فاحشا كالجوز والبيض فان
اور وزنی اور گز سے ناپنے کی اور گنتی کی جو ایک سی ہوتیں اور اس کی احاد میں فرق ظاہر نہ ہوتا ہو جیسی جوز اور اخروٹ کیوں کہ
الكبير والصغير منهما سواء لا صطلاح الناس على اهدار التفاوت فيها اذ لا يبلغ جوز بقلس واخر بفلسين و
انہوں نے بڑا اور چھوٹا برابر ہونا ہی اصطلاح کر لیا ہے اس لئے کہ ایک جوز ایک پیسہ کا ملتا ہے اور دوسرا دو پیسے کو اور
كذلك البيض بخلاف البطيخ والرمان فان احادها متفاوتة تفاوتا فاحشا ومتقاربة احادها في المالية
ایسا ہی انڈوں کا ہے بخلاف خربوزہ اور انار کے کیونکہ انکی احاد میں مالیت مختلف ہوتی ہے اور انکی احاد میں مالیت میں
يعرف ذلك منهما من العدد في المتقارب لان العدد المتقارب لان الضابط في معرفته تفاوت احادها في المالية
معلوم ہو جاتا ہی ان میں عددی متقارب ہونے سے کیونکہ انکی پہچان کا یہی قاعدہ ہی کہ انکی احاد مالیت میں ایک سا لگے یہاں
وهذا هو المروي عن ابي يوسف ويؤيده ما روى عن ابي حنيفة ان السلم لا يجوز في بيض النعامة لتفاوت آحادها
یہ تقریر امام ابو یوسف سے مروی ہے اور اسکی تائید بھی ہوتی ہے جو روایت امام ابو حنیفہ سے بھی ہی کہ بیض نعامہ شتر مرغ کے انڈوں میں جائز نہیں ہی اوسکی احاد مالیت میں
في المالية لانه في المعدود ذات التفاوت يعرف كما يجوز عددا يجوز كيلا لان المقدار يعرف بالعد تارة وبالكيل اخرى
مختلف ہوتی ہیں یہ بیچ سلم معدود ذات تفاوت میں جیسی گنتی کر کے جائز ہی کیل ہی ہی جائز ہی اسطرح کہ مقدار کیل گنتی ہی معلوم ہو جاتی ہی اور کیل کیل سی
ولا يجوز في كل ما لا يعلم قدره ووصفه كالجواهر واطراف الحيوانات واطرافها وجواهرها وجلودها ولكنه لا يجوز فيما لا يوجد من
اور کسی مقدار اور صفت معلوم نہوتی ہو اور جس معلوم نہ جا سکتی ہو جیسا کہ جواہر اور ایسی ہی طرح اور جانوروں کے اعضا اور جواہر جلود اور ایسی ہی اوسکی کھالوں میں جو عقد کی وقت سی
حين العقد الحلول الاجل بان ينقطع عند العقد او عند حلول الاجل او فيما بينهما وحد الانقطاع ان لا يوجد
آفرت متعرفی ایک جنس کا جو وقت بھی جائز ہونے کا ہی عقد کی وقت نہو یا مدت کے گذرنے کی وقت نہو یا ان دونوں کی بیچمیں ہو سکتی اور انقطاع کی یہ ہی حد ہی کہ
في السوق الذي يباع فيه وكاعبرة بوجوده في البيت لعدم امكان تحصيله الا بكلفة وتسليمه الى صاحبه بذلك
شئی بکتی ہو نہ ملتی اور اگر ہووے بھی تو اسکا اعتبار نہیں ہی کیونکہ اسکا لینا بڑی تکلیف سی ہوتا ہی اور صاحب سلم کو اوسکا حوالہ کرنا بھی
لا يجوز في طعام قرية بعينها وثمرة نخلة بعينها لاحتمال الانقطاع بعروض آفة فينتفي القدرة على التسليم وكذا
کسی خاص گاؤں کی غلہ میں اور اوسی خاص درخت کی پھل میں جائز نہیں ہی شاید کہ وہ کسی آفت سی فنا ہو جاوے اور ایسی ہی
لا يجوز بمكيال رجل بعينه او ذراع رجل بعينه اذ التسليم بمقداره لان التسليم يتأخر فيه فيحتال ليضيع ذلك
ایک شخص خاص کی پیمانہ سی اور ایک شخص خاص کی گز سی جائز نہیں ہی کیونکہ اوسکی مقدار معلوم نہوتی ہو کیونکہ اس صورت میں تسلیم کو دیر لگنی کی سبب سے شاید کہ وہ جاتا رہے

باطل وذلك مثل الذراع في قفيز من الحب فانه لا يصح عندنا لانه لا يمكن السلم فيه الا بشرط اكثر
یا یہ ذراع یا تا اس کا پیمانہ ہو جو کہ ظاہر ہے کہ پیمانہ کا ہونا بھی شرط ہے اور یہ شرط فاسد ہے اور بدون اس شرط کے بھی جائز نہیں ہے اسی کو

بيان جنسه كالحنطة والشعير وبيان نوعه كصعيدي او خرباني وبيان صفته كالجيد او الردي وبيان قدره كالكر او
بیان جنس جیسے گیہوں اور جو اور بیان نوع جیسے صعیدی یا خربانی اور بیان صفت جیسے جید اور ردی اور بیان مقدار جیسے بیس من

كالقفيز من رطل معلوم وبيان الاجل وقوله شهر في الاصح وبيان مكان الايفاء ان كان لحمله مؤنة كالسمك والعنبر لا يوفيه حيث
یا جیسے دس رطل اور بیان مدت اجل جیسے ایک مہینہ یا دو مہینہ ایسا ہی صحیح ہے اور بیان مکان ایفاء کا اگر کسی چیز کے لانے میں کلفت ہو جیسے مچھلی اور عنبر

يكون العقد بالمصر او بقربه ولا يجوز السلم الحال قبل الافتراق بالابدان عليس بشرط للصحة بل هو شرط لبقائه على الصحة فانه ينعقد
تو ایسی جگہ ادا کرنا چاہیے جہاں عقد کیا ہو اور بدون شرط کے صحیح ہے مگر شرط ہے بقاء صحت عقد کی جیسا کہ آگے آتا ہے

صحيحا ثم يبطل الا ان افترقا قبل القبض وحد الافتراق ان يتوارى كل واحد منهما عن عين صاحبه حتى لو اسلم
صحیح ہو جاتا ہے پھر باطل ہو جاتا ہے مگر یہ کہ قبض سے پہلے جدا ہو جائیں اور جدا ہونا یہ ہے کہ ہر ایک دوسرے کی نظر سے چھپ جائے بدون اس کے کہ آسمان سے اوجھل

درهم عشرين درهما في كر حنطة ولم يكن عند البائع ودخل بيته ليجيء الدراهم وتوارى عن عين صاحبه
ہو جائے مثلاً بیس درہم کا ایک کر گیہوں کا سلم کیا اور بائع کے پاس گیہوں نہیں تھا وہ درہم لانے کے لئے داخل گھر ہوگیا اور ہم اس کی نظر سے غائب ہو گئے

بطل السلم وان لم يتوار لا يبطل بل يبقى على الصحة ولكن لو سار احدهما كذا ولم يفترقا لا يعود القبض لا يبطل
یا یہ کہ ایک جگہ سے دوسری جگہ چلا گیا اور افتراق نہیں ہوا تو اس طرح بھی باطل نہیں ہوتا بلکہ صحت پر باقی رہتا ہے اور اگر ایسی حالت میں قبض کر لیا جائے تو

السلم بل يبقى على الصحة وهو السلم الى رجل دين له عليه وافترقا قبل القبض لا يجوز وان نقد قبل الافتراق يجوز
بلکہ درست رہتا ہے اور اگر کسی شخص کے قرض کے بدلہ میں سلم کیا ہو جو کہ اس کا پہلے سے پیچھا ہے اور ہر ایک دوسرے کی نظر سے چھپ جانے سے پہلے جدا ہو گئے تو جائز نہیں ہے اور اگر افتراق سے پہلے ہی قبض

وكذا يجوز التصرف في رأس المال والسلم في قبل القبض اما عدم جواز التصرف في رأس المال فلان فيه تقرير
کر لیا جائے تو جائز ہے اور راس المال میں قبض سے پہلے تصرف کرنا جائز نہیں ہے اس لئے کہ اس میں قبض سے پہلے تقریر

الراجل العقد واما عدم جواز التصرف في المسلم فيه قبل القبض فلان فيه مبيع والتصرف فيه قبل القبض لا يجوز وكذا لا يجوز فيه
عقد ہی واجب ہو جاتا ہے اور مسلم فیہ میں تصرف سے پہلے قبض کے کہ وہ مبیع ہے اور مبیع میں تصرف قبضہ سے پہلے جائز نہیں ہے اسی طرح مسلم فیہ میں بھی

قبل القبض الشركة والتولية وتركها لانه تصرف فيه قبل القبض صورة الشركة ان يقول رب السلم لرجل اعطني نصف
قبل قبض کے شرکت کرنا اور تولیہ اور ترک تولیہ جائز نہیں ہے کیونکہ یہ سب قبل القبض تصرف ہیں کیونکہ شرکت میں صورۃً یہ ہوتا ہے کہ رب السلم دوسرے شخص سے کہے کہ مجھ کو راس المال

راس المال ليكون نصف المسلم فيه لك وصورة التولية ان يقول رب السلم لرجل اعطني جميع راس المال ليكون
دیدیا تاکہ نصف مسلم فیہ تیرا ہو جائے اور صورۃ تولیہ یہ ہے کہ رب السلم کسی شخص سے کہے کہ تمام راس المال مجھ کو دیدے تاکہ تمام مسلم فیہ تیرا ہو جائے

جميع المسلم فيه لك وحد الحال في كر وقد حل الاجل اشترى المسلم اليه من رجل كرا وامر رب السلم ان يقبضه
اور حد حال کی یہ ہے کہ ایک کر گیہوں کا سلم کیا تھا اور اجل آ گئی اور مسلم الیہ نے کسی شخص سے ایک کر گیہوں خریدا اور رب السلم کو حکم کیا کہ اس کر کو اس شخص سے جا کر قبضہ کر لے

فقبضه لحقه او قبضه له ولا يكون قبضا لحقه حتى لو هلك المقبوض في يد رب السلم هلك من مال المسلم اليه وكذا
تو یہ قبضہ اس کے حق میں ہو گیا اور اگر اس شخص نے اپنے لئے قبضہ کیا تو بھی مسلم الیہ کا حق ساقط ہو گیا اور اگر وہ گیہوں رب السلم کے قبضہ میں ہلاک ہو جائے تو

لو امره ان يقبضه له ثم لنفسه وكذا له امره لنفسه ثم لصاحبه بخلاف اجتماع الصفقتين بشراء الكيل فانه لو امر من الكيل مرتين
یہ بھی مسلم الیہ کا مال ہلاک ہوا اور اگر رب السلم نے مسلم الیہ کو حکم کیا کہ پہلے اپنے لئے قبضہ کر لے پھر میرے لئے قبضہ کر لے یا پہلے میرے لئے قبضہ کر لے پھر اپنے لئے قبضہ کر لے

فلم

نهى النبي عليه الصلوة والسلام عن بيع الطعام حتى يجري فيه صاعا صاع ومن اشترى شيئا جزافا فلم يبعه حتى يكيله
اور گندم بیچنے سے منع فرمایا جب تک کہ ماپ کر نہ لے اور جو شخص کوئی چیز اندازہ سے خرید کرے تو جب تک ماپ کر نہ لے اسکو نہ بیچے

الى المسلم اليه متى ايرد او ايما فان يكيل المسلم فيه فيما لا كان ذهب غائب وليم يكن في المزارع من جنس المسلم فيه فلي كان يكون
تو اسی سے مسلم الیہ کو گھوں یا بھیجے دیکر کہ کہ اسی مسلم فیہ میں یعنی جب وہ مسلم الیہ اس کو دے تو یہ کہے کہ میں نے اس کو لے لیا پھر کہیں گھوں میں سے مسلم فیہ کے جنس کا کچھ نہ ہو تو یہ

قضاء حتى اوهلك يهلك من مال المسلم اليه كان احق فيه من غيره لانه ملكه فكان حقه في الدين والعين ويصير
تو وہ ادا ہونے تک کہ اگر مسلم فیہ مر جائے یا مسلم الیہ کا مال ہلاک ہو جائے تو مسلم الیہ کا وہ مال ملک ہے مسلم الیہ کا اس کا حق ہے دین میں بھی اور عین میں بھی

للمسلم اليه كانه استعار العزائر وجعل ملكه فيها ولو اجتمع الدين والعين بان اسلم رجل في كرين طعاما حل
مسلم الیہ کو گویا کہ مسلم الیہ نے کھیت مانگے کہ ان میں کاشت کرے اور کھیت مسلم الیہ کی ملک ہو جائیں اور اگر مسلم الیہ کا کوئی مال دین اور عین دونوں ہو جیسے کہ کسی شخص نے دو کر میں گیہوں مسلم فیہ میں خریدے تھے اور مسلم الیہ کے پاس گیہوں موجود تھے

الاجل اشترى من المسلم اليه كر الزرع معينا او دفع اليه عزائر ليجعل فيها الكر العين والكر الدين فاذا ان جعل العين
تو قریب ادا ہونے کے مسلم الیہ کسی کھیت کو یا کچھ کھیت کو اس کے خرید لے یا کچھ کھیت دیدے تاکہ اس میں مسلم فیہ بھیجدے تو یہ بھی جائز ہے اور اس صورت میں کر العین ہوگا اور کر الدین

فيها اوكاله يصير المشترى قابضا لها العين فاصحة امرة فيه لمصادفته ملكه لانه ملكه بالشراء فيكون
اس میں بھیجدے تو مشتری قابض ہو جائے گا ان کھیتوں کا اس لئے کہ یہ کھیت اس کی ملک ہو چکے ہیں اور یہ کھیت اس کی ملک ہونے کے موافق ہیں

فعل المامور كفعل الامر وتمام الدين فلانصاله بملكه برضاه وباتصال الملك بالوضي بانت القبض وان جعل
اور جو کام مامور کا ہے وہی کام امر کا ہے اور دین میں مسلم فیہ بھی قابض ہو گیا اور رضامندی کے ساتھ ملک میں آنے سے قبضہ جاتا رہا اور اگر

الدين فيها اوكاله يصير المشترى قابضا للشيء منها اما العين فلعدم صحة امره فيه لعدم مصادفته ملكه كان حقه
مسلم الیہ نے مسلم فیہ کسی کھیت میں بھیجدیا تو مشتری قابض نہیں ہوگا اور عین میں تو ظاہر ہے کہ قابض نہیں ہوگا کیونکہ یہ کھیت اس کی ملک نہیں ہے کیونکہ اس کی ملک ہونے کا امر کیا ہے

في العين كالو اجير وهذا عين فيكون المامور بجعله في المزارع متصرفا في ملك نفسه فلا يكون فعله كفعل الامر
حق دین میں ہے عین میں نہیں ہے اور یہ عین کہ اب مامور نے مسلم الیہ کی جس کھیت میں بھیجدیا ہے یہ مامور کے دین میں تصرف کیا ہے اپنی ملک میں جیسا کہ اجیر مشترک کا حکم ہے

واما العين فلانه خلطه بملكه قبل التسليم وهو استهلاك عند ابي حنيفة فينفسخ البيع وهذا نوع اخر من البيع
اور رہا عین سو اس لئے کہ اپنی ملک میں ملا دیا ہے مسلم الیہ کو قبل سپرد کرنے کے اور یہ ہلاک کرنا ہے نزدیک امام ابو حنیفہ کے پس بیع فسخ ہو جائیگی اور یہاں ایک اور قسم کی بیع ہے

يسمى استصناعا وهو ان يقول رجل لصانع اصنع لي عن مالك شيئا صورته كذا وقدره كذا بدراهم بالذكر
یعنی استصناع اور وہ یہ ہے کہ کوئی شخص کاریگر سے کہے کہ میرے لئے اپنی مال میں سے فلاں چیز فلاں شکل پر اتنی مقدار میں اتنے روپیہ کو بنا دے

اجل معلوم فان كان ذلك الشيء مما جرى فيه التعامل كالخف والطشت والقمقمة ونحوها يصح استحسانا
پہر کر دہ ایسی چیز ہو جس کا عمل اور کاریگر ہر جگہ رائج ہو جیسے موزہ اور طشت وغیرہ تو استحساناً درست ہے

للتعامل الثابت بالتعامل من لدن النبي عليه السلام الى يومنا هذا وليكن بيعا عارة حتى يجبر الصانع على التسليم
کیونکہ رواج کے سبب جائز ہے جو حضور علیہ السلام کے عہد سے آج تک جاری ہے پھر یہ بیع عارۃ ہے یعنی جو چیز کاریگر بنا لائے گا اسی پر مجبور کیا جائیگا

ولا يرجع الامر عنه ولو كان عدة لكان للامر الرجوع ولم يكن على الصانع الجبر والبيع هو الذي لا عمل حتى لو جد بما
اور امر صانع سے رجوع نہیں کر سکتا اور وعدہ ہی ہوتا تو صانع کو اختیار ہوتا کہ جبر نہ کیا جائے اور بیع وہ شئی ہے جس میں عمل نہ ہو جیسے کہ غلہ وغیرہ ہوتا ہے پس اگر

صنعه قبل العقد او صنعه غيره يصح ولو كان المبيع عملا صاحبه ولا يتعين المبيع للامر بلا اختياره حتى يصح
صانع نے بیع سے پہلے یا غیر کا بنایا ہوا مال کاریگر کے ہاتھ کا دیدیا تو درست ہے اور اگر مبیع عمل والا ہوتا تو کاریگر مجبور نہیں ہوتا اور مبیع بھی کاریگر کا متعین نہیں ہوتا جب تک کہ

للصانع بيعه قبل رؤية الامر ولو تعين لعامل صاحبه بيعه وللامر الخيار عند الرؤية لانه اشترى عالما يره فهو كالو اشترى
کاریگر کو اختیار نہ ہو کہ آمر کو دیکھنے کے بعد اس کو بیچ دے اور اگر مبیع عمل والا متعین ہو جاتا کاریگر کے لئے تو کاریگر کو جائز نہیں ہوتا کہ مبیع کو بیچ دے جب تک کہ آمر کو دیکھ نہ لے اور آمر کو اختیار ہوتا ہے دیکھنے کے بعد اس لئے کہ اس نے خریدا ہے ایسی چیز کو جس کو نہیں دیکھا تھا پس یہ ایسا ہے جیسے کسی نے

الرؤية وان لم يكن ذلك الشيء مما يجري فيه التفاضل كالثياب ونحوها لا يضر اذا ذكر فيه اجل معلوم وسيجئ
یہ حاصل ہے اور ذکر وہ جنس ہیں جن میں تفاوت کا خوف ہو جیسے کپڑا وغیرہ جو بیان نہیں ہوسکتا مگر وصف سے زیادہ اور اگر ان میں ایسی وصف ظاہر ہو کہ
شرائط السلام فحينئذ يتصور طريق السلم لا بطريق الاستصناع ثم اذا كان احد معنى السلف القرض فاسبيانه
شرائط سلم کے پائے جائیں تو پھر طریق سلم کا پایا جانا ہوگا بطور استصناع کے نہیں پھر جبکہ ایک معنی سلف کے قرض کی بھی ہیں یعنی سلم کا بیان مناسب حال ہوا
ههنا وان لم يكن مرادا به كان الشرع قد اذن فيه واجمع الامة على جوازه وقد وعدنا تعطيه عند ذكر مال التضمين
یہاں اگرچہ مراد نہیں ہے کیونکہ شرع نے اس میں اجازت دی ہے اور سب کا اجماع ہے اور قرض دینے کا بیان ضمان مال کے ذکر میں آئے گا ہم نے وعدہ کیا ہے
ويجري في كل كيلي وموزون وعددي متقارب اي فيما كان متفاوتا كالحيوان والثوب والخشب فالاصل فيه ان
اور قرض ہر کیلی اور موزونی اور عددی متقارب میں جاری ہوتا ہے یعنی عددی متفاوت میں جائز نہیں ہے جیسے حیوان اور کپڑا اور لکڑی اور قاعدہ کلیہ یہ ہے کہ
كل ما كان من ذوات الامثال ويكون عند الاستهلاك مضمونا بالمثل لا بالقيمة يجوز استقراضه وكل ما ليس
کہ جو شئی ذوات الامثال میں سے ہو اور ہلاک ہونے پر اسکا ضمان بالمثل ہوتا ہے بالقیمت نہیں ہوتا تو اسکا قرض لینا جائز ہے اور جو شئی
من ذوات الامثال ولا يكون عند الاستهلاك مضمونا بالمثل بل بالقيمة لا يجوز استقراضه حتى لو استقرض
ذوات الامثال سے نہیں ہے اور ہلاک ہونے پر ضمان بالمثل نہیں ہوتا بلکہ ضمان بالقیمت آتا ہے تو اسکا قرض لینا جائز نہیں ہے یہاں تک اگر کسی شخص نے
رجل من اخر عبدا او حيوانا اخر فقضى به دينه يضمن قيمته لان قرض الحيوان فاسد والقرض الفاسد
دوسرے شخص سے حیوان اور بار لیکر اپنا قرض ادا کیا تو اوسکی قیمت کا ضامن ہوگا اسلئے کہ حیوان کا قرض لینا فاسد ہے اور قرض فاسد قبضہ کے بعد
يفيد الملك بالقبض ويكون عند الاستهلاك مضمونا بالقيمة كالبيع الفاسد وهن دفع الى غريم مالا و
ملک میں آتا ہے اور ہلاک ہونے پر اوسکی قیمت ذمہ پر آجاتی ہے جیسے بیع فاسد میں اور اگر کسی دوسرے کو مال دیکر
قال له خذ هذا المال واصرفه لي حوائجك يكون ذلك المال قرضا لا هبة لان هذا القول وان كان
کہا یہ مال لے اور اپنی کاروبار میں لگالی تو یہ مال قرض ہوگا ہبہ نہیں ہوگا اسلئے کہ اس قول میں اگرچہ
يحتملها الا ان الثابت به لا يكون هبة بل يكون قرضا لكونه ادنى ما وليرد فرغم اليه ثوبا وقال له اكسر به
دونوں احتمال ہوسکتے ہیں پس اس سے ہبہ ثابت نہیں ہوتا بلکہ قرض ثابت ہوتا ہے کیونکہ قرض دونوں میں کمتر ہے اور اگر کپڑا دیکر کہا کہ اسی سے کپڑا اور سلوا کر
لا يكون قرضا لكون قرض الثوب فاسدا بل يكون هبة تصحيحا للتصرف ومن اخذ من القصاب لحما
تو قرض نہیں ہوگا کیونکہ کپڑے کا قرض فاسد ہے اور ہبہ ہو ویگا تاکہ اوسکا تصرف درست ہوجائے اور اگر کسی قصائی سے گوشت لیا
ولم يبن كرانه قرض او شراء يكون قرضا فاسدا يملكه بالقبض ولا يحل له اكله وذكر في المنتقى اللحم
اور یہ بیان نہ کیا کہ قرض ہے یا خرید تو یہ قرض فاسد ہوگا قبضہ کے بعد مالک ہوجاویگا اور کھانا حلال نہ ہوگا اور منتقی میں مذکور ہے کہ گوشت کا
يجوز استقراضه وبزنا عند اصحابنا وذلك انه على ما ذكر في نوادر ابن رستم عن محمد مثلي يضمن بالمثل
قرض لینا درست ہے ہمارے اصحاب کے نزدیک جائز ہے اسلئے کہ گوشت مماثلت رکھتا ہے بیان نوادر ابن رستم کی امام محمد سے مثلی ہے اسکا ضمان بالمثل ہے
وذكر في الجامع الكبير انه يضمن بالقيمة وقال الاسبيجابي هذا محمول على ما اذا انقطع عن ايدي الناس
اور جامع کبیر میں مذکور ہے کہ گوشت کا ضمان بالقیمت آتا ہے اور اسبیجابی کہتا ہے کہ ضمان بالقیمت اسصورت میں ہے کہ لوگوں کی قلت میں ہو
وفي شرح الطحاوي ان كل موزون مثلي وهذا يقتضي ان يكون اللحم مثليا وكذا يقتضي ان يكون العنب القز
اور شرح طحاوی میں ہے کہ ہر موزونی چیز مثلی ہے اس سے لازم آتا ہے کہ گوشت مثلی ہو جاوے اور اسی سے لازم آتا ہے کہ انگور اور ریشم
مثليا ويجوز استقراض الكاغذ عددا لانه عددي متقارب وهن اتلف دبس غيره يضمن قيمته لان
مثلی ہو جاوے اور اوراق کاغذ کا گنتی کر جائز ہے اسلئے کہ عددی متقارب ہے اور اگر کسی نے شیرہ خرما وغیرہ متلف کر دیا تو قیمت دیوے گا اسلئے

ما کان من صنع العباد لا یعلمہم مراعاۃ المماثلۃ فیہ لتفاوتہم فی المجازاۃ فلہذا کان ینبغی ان لا یقضی من
ترجمہ جو چیز عبادوں کے بنانے سے ہوتی ہے اس میں برابری ہونا معلوم نہیں ہوتا کیونکہ کاریگر کی مزدوری میں
استقراضہ لکن قیل یجوز استقراضہ لکون مثلیا علی ما ذکرناہ والصحیح مثل ذلک لان التعامل یدل بغیر ما
قرض لینا جائز ہوتا ہے لیکن کہتے ہیں کہ قرض لینا جائز ہے کیونکہ وہ مثلی ہے اور شیرہ اگرچہ کہ مثلی ہے اور تعامل بھی اس پر دلالت کرتا ہے لیکن صحیح یہ ہے کہ
والدقیق والخبز فیجی فعلی ہذا کان ینبغی ان لا یجوز استقراضہا لکن ذکر فی فتاوی قاضیخان ان استقراض الدقیق
اور آٹا اور روٹی کے قرض لینے میں اسی پر اعتماد کیا جاتا ہے اگر ایسا ہو تو پھر فتاوی قاضیخان میں مذکور ہے کہ اور ایسا لینا جائز نہیں ہوتا
یجوز وہو الصحیح وکیلا وکذا یجوز استقراض الخبز وزنا وعددا عند محمد وعند ابی یوسف یجوز وزنا لا عددا علی
وزن یا کیل کر کے جائز ہے اور ایسا ہی اور ایسا روٹی کا عدد وزن سے اگر کہ امام محمد کی نزدیک جائز ہے اور امام ابو یوسف کی نزدیک وزن کر کے تو جائز ہے مگر عدد سے نہیں جائز ہے
الفتوی ولو استقرض جماعۃ من رجل دراہم وامرہ ان یدفعہا الی واحد منہم ودفعہا الیہ لیس لہ ان یطالب
اور اسی پر فتوی ہے اگر ایک جماعت نے مذکور ایک شخص سے دراہم قرض مانگے اور سب نے کہا کہ ہم میں سے فلانی شخص کو روپیہ ادا کر دیجئے اور اس نے ان کے حوالہ کی اب قرض دینے والا ان
الا حصتہ فقط والتوکیل بقبض القرض صحیح کما قال رجل لآخر اقرض عنی کذا درہما فاقرضہ وکل رجلا بقبضہ یصح
اور اس فلانی سے سوائی اپنے حصہ کے طلب کرنے کا اختیار نہیں رکھتا اور قرض لینے کا توکیل صحیح ہے جیسے کوئی شخص کسی سے کہے کہ مجھ کو اتنے درہم قرض دیدیجئے اور کسی شخص کو بھیجے کہ اس قرض کو وصول کر لے تو یہ توکیل صحیح ہے
ولا یصح التوکیل بالاستقراض حتی لو بثبت الملک للموکل فیما استقرضہ لہ لانہ تفویض التصرف فی الملک الغیر
اور قرض لینے کا توکیل کرنا صحیح نہیں ہے یہاں تک کہ وہ چیز قرض لی ہوئی اگر موکل کی ملکیت ثابت ہو گئی مگر وکیل کی ملکیت ثابت نہ ہوگی کیونکہ اس میں تصرف کا اختیار کرنا ہے
ولا یصح بخلاف الرسالۃ فانہا صحیحۃ الا تری فیہا تفویض التصرف لکون الرسول سفیرا محضا لانہ یقول رسلنی
دوسرے کی ملکیت میں تصرف کرنا ہے اور یہ توکیل رسالت کے خلاف ہے کیونکہ رسالت صحیح ہے کیونکہ رسول صرف واسطہ ہوتا ہے کیونکہ وہ یہ کہتا ہے کہ مجھ کو
الملک فلان ویستقرض منک کذا فحینئذ یثبت الملک للمرسل والتوکیل بالاقراض صحیح لانہ تفویض التصرف فی
میرے فلانی نے بھیجا ہے اس لئے دیدیجئے قرض مانگنا یہاں تک صحیح ہے کہ اگر قرض دینے والے کی ملکیت ثابت ہو گئی اور وہ کہتا ہے کہ میں نے قرض نہیں دیا ہے تو قرض لینے والے کی ملکیت میں تصرف
ملکہ بنفسہ ومن کان لہ علی آخر حنطۃ وباعہا منہ بدراہم الی اجل لا یجوز لانہ بیع الدین بالدین وقد نہی
اور اسی کو اس کا حق ادا کرنا ہے اور اگر کسی کی گیہوں دوسرے کی ذمہ آتی ہوں اور وہ اسکی اجنبہ ایکدست پر بیچدالی تو جائز نہیں ہے کیونکہ یہ بیع دین کی دین کے ساتھ ہے اور اسی سے منع کیا ہے
النبی علیہ السلام وطریق الجواز ان یشتری بہا منہ ثوبا ویقبضہ ثم یبیعہ منہ بدراہم الی اجل وہذا
نبی علیہ السلام نے منع کیا ہے اور جائز ہونے کا طریقہ یہ ہے کہ اسی سے گیہوں کو خرید کر لے پھر وہ کپڑا اسی کے ہاتھ بعوض دراہم کے مدت پر بیچدالی اور
ما یجب بحفظہ فی ہذا الزمان لان بعض الناس یستقرض حنطۃ او شعیرا وغیر ذلک مما یجوز استقراضہ
اس زمانہ میں اسکی حفاظت واجب ہے اس لئے کہ بعضے آدمی گیہوں یا جو وغیرہ جو طور استقراض کے ہیں اور وہ قرض لیکر کہا بیچا کرتے ہیں
ویبقیہا شبہ الیہ المالک بہا ویعجز عن ادائہا ویشتریہ منہ بدراہم الی اجل لیعود فاسد لا یجوز ثم ینبغی ان یعلم
پھر مالک ڈھونڈتا ہے تو ادا نہیں کر سکتے اور اسکو مدت پر بدلہ دراہم کے خرید لیتا ہے یہ بیع فاسد ہی جائز نہیں ہے اور اس کی بھی بات ہے
ان کل دین حال اذا اخذہ صاحبہ یصیر ذلک الدین مؤجلا ویکون تاجیلہ لازما الا القرض فان تاجیلہ
جو دین بلا مدت ہو دی گئی اگر مالک اس دین کو مدت بڑھادی تو وہ دین مؤجل ہو جاتا ہے مگر قرض کی
لا یکون لازما بل یجوز للمقرض طلبہ متی شاء لانہ فی الابتداء عارۃ وبعد الاعتبار لا یلزم فیہ التاجیل لکونہ
لازم نہیں ہو جاتی بلکہ قرض جب چاہے مالک لے سکتا ہے کیونکہ قرض شروع میں عاریت ہوتی ہے اسی مدت کی اس میں مدت نہیں ہوتی اسمیں
عارۃ المقاولۃ عاریت ہے اجر فیہا کما فی الاعارۃ وفی الاخیر معاوضۃ وبعد الاعتبار لا یصح فیہ التاجیل لکونہ
کو صرف اجل کی احسان پر کیا ہے مگر دونوں میں یہ بھی مدت ہوتا ہے اور اسی اعتبار سے اس میں مدت نہیں ہوتی

بیع الدرہم بالدراہم نسیئۃ وھو ربوا وھذا یقتضی ان لا یجوز القرض والبیع ثم اجیب نظرا الی البیع لانہ اکمل بالذات

کیونکہ بیع میں ہر ہر جزو میں مقابلہ ہوتا ہے اور یہ بھی سود ہوتا ہے اور اس سے لازم آتا ہے کہ قرض بھی جائز نہ ہو سو جائز صرف بالذات ابتداءً کی ہے لیکن

لزوم الاجل فیہ ولو اسر بدلیل کون الاجل لازما فیہ تطبیقہ ان یجعل المستقرض المقرض علی رجل بدینہ علیہ فیؤجلہ

میں لازم آجاتا ہے اور اگر سمین مشتری ضرورت پیش آوے تو ان کو کسی اور بیع سے حاصل کرلے اب قرض خواہ

المقرض ذلک الرجل مدۃ معلومۃ فحینئذ یکون الاجل کما حق یکون المقرض ان یطالبہ ذلک الرجل قبل تمام

اسکی کسی مدت معین مقرر کردی اور مدت لازم ہوجاتا ہے یہاں تک کہ قرض خواہ کو اختیار نہیں ہوتا کہ وہ مدت پوری ہونے سے پیشتر

تلک المدۃ المجلس الخامس السبعون فی بیان السوال الحرام والوعید فیہ وفی ای موضع

پہلے مانگے پچھترویں مجلس سوال حرام کے بیان میں اور اسکی سزا کی وعید ہے اور کس موقع پر

یجوز قال رسول اللہ صلی اللہ علیہ وسلم یاتی الرجل یسئل الناس حتی یاتی یوم القیمۃ لیس فی وجھہ

جائز ہے رسول اللہ صلی اللہ علیہ وسلم نے فرمایا آدمی ہمیشہ سوال کرتا رہتا ہے آخر قیامت کو آوے گا اسکی چہرہ پر گوشت

مزعۃ لحم ھذا الحدیث عن حکام المصابیح رواہ ابن عمر والمزعۃ بضم المیم وسکون الزاء المعجمۃ وبالعین المھملۃ

نہیں ہوگا یہ حدیث مصابیح کی صحیح حدیثوں میں سے ہے اس کو ابن عمر نے روایت کیا ہے مزعۃ کے معنی گوشت کے ٹکڑے کے ہیں

قطعۃ لحم والمراد بعدمہ یوم القیمۃ فی وجہ السائل مایلحقہ فی الاخرۃ من الفضاحۃ والھوان لان السوال

گوشت کی ٹکڑا کا نہ ہونا قیامت کے دن سائل کے منہ پر کہ شت نہ ہونے سے مراد ہے کہ آخرت میں وہ نہایت فضیحت اور خوار ہوگا اسلئے کہ سوال اصل میں

حرام فی الاصل ولا یباح الا عند الضرورۃ وانما کان الاصل فیہ الحرمۃ لانہ لا یخلو اما ان یکون عند القادر او عند العاجز

حرام ہے اور بدون ضرورت کے مباح نہیں ہوتا اور سوال اصل میں حرام ہونے کی وجہ یہ ہے کہ سوال دو طرح کا ہوتا ہے یا تو قادر سے ہوگا یا عاجز سے

الاول اظہار الشکوی من اللہ تعالی فکان العبد المملوک اذا سئل یکون سؤالہ شنیعا علی مولاہ فکذلک

اول یہ کہ اللہ تعالیٰ کی شکایت ظاہر کرتا ہے سو جیسے غلام مولک کو برا سمجھ کر شکایت کرتا ہے ویسا ہی اللہ تعالیٰ پر دشوار کرنا ہوتا ہے

سؤال العبد یکون شنیعا علی اللہ تعالی وھذا یقتضی ان یحرم السوال ولا یحل الا عند الضرورۃ والثانی ان لا

بندہ کا سوال اللہ کو برا لگتا ہے اس سے لازم آتا ہے کہ سوال حرام ہو اور بلا ضرورت کبھی حلال نہ ہو دوسرا طریق یہ ہے کہ

فی نفسہ لغیر اللہ تعالی ولیس للمؤمن ان یذل نفسہ لغیر اللہ تعالی بل الواجب علیہ ان یذل نفسہ للہ تعالی

اپنی جان سوا اللہ تعالیٰ کے اور کسی کے سامنے خوار نہ کرے اور مومن کو یہ نہیں چاہیئے کہ اپنے کو کسی غیر اللہ سے ذلیل کرے بلکہ اللہ ہی کے سامنے ذلیل ہونا چاہیئے

اذ فیہ عزہ وشرفہ والدنیا والاخرۃ وکذلک ان ابتداء السؤال حالیا لانہ ربما لا یسمع نفسہ بالبذل یستحیی

کیونکہ اسمیں دنیا اور آخرت کی عزت اور شرافت ہے اور تیسرا سوال کو کہ اشرمال میں سنانا اسلئے کہ بعضی اوقات دینی کو دل نہیں چاہتا اور حیا آتی ہے

لان یری المنع فی صورۃ البخلاء ففی البذل نقصان مالہ وفی المنع نقصان جاھہ وبکل منھما یحصل لہ الایذاء

کہ دینے میں بخیلی کی صورت بنتا ہے سو دینے میں تو مال کا نقصان ہے اور نہ دینے میں عزت کا نقصان اور دونوں سے رنجیدہ ہوجاتا ہے اور ایذا آہی جاتا ہے

والایذاء حرام لا یحل الا عند الضرورۃ ثم ان کان بذل لا یمیل الاحیاء او ریاء فھو علی الاخذ اخذہ اذا

اور تکلیف دینی حرام ہے بلا ضرورت حلال نہیں ہے پھر اگر وہ دیگا بھی تو شرم کا مارا یا ریا کی وجہ سے دیگا سو ایسا لینے والے پر بھی لینا حرام ہے جب

فھمت ھذہ المحظورات فھمت قولہ علیہ السلام مسئلۃ الناس من الفواحش ما احل من الفواحش

تو ان سب خرابیوں کو سمجھ لیں تو اسکے یہ معنی ہیں سمجھ آگئی سوال کرنا آدمیوں کی معنی ہی فواحش میں سے ہے فواحش میں سے ہر ایک کی کوئی حلال نہیں ہے

عینہا او نظر الی کیفیۃ فعلہا فاحشۃ ولا خفاء ان الفاحشۃ لا تباح الا عند الضرورۃ واختلف العلماء فی ای

دیکھ لو کسی کا نام فاحشہ رکھا ہے اور ظاہر ہے کہ فاحشہ بلا ضرورت کبھی مباح نہیں ہوتا اور علماء کو اسمیں اختلاف ہے کہ سوال کس

وقت يحل السؤال فهل لبعضهم من وجد غداءه يومه وعشاء ليلته لا يحل له السؤال وقد يفضل بعضهم من قدر
وقت حل ہوتا ہے یعنی کہتے ہیں جس کی پاس ایک دن رات کا کھانا موجود ہے اس کو سوال کرنا حلال نہیں ہے یا کچھ لوگ ہیں جو شخص کہ اسکا دن اور شب
على الكسب فيسير له ان يسأل الا ان الاستغراق وقاته لطلب العلم فهل لهم ايضا ان يفرضوا لهم المقادير اهل تستدرك
سوال کرنا روا ہے یا نہیں کہ اس کو وقت کسب اور اس کا سارا وقت علم کی تحصیل میں مشغول ہو اور بعضے کہتے ہیں کہ نہ فاقہ ہو نہ فراوانی بلکہ اسکا علم
ذلك بالتوقيف فقال ومن في الحديث انه عليه السلام قال استغنوا بغناء الله تعالى قالوا وما غناء رسول الله
نقل پر موقوف ہی اور بیشک حدیث میں آیا ہے کہ نبی علیہ السلام نے فرمایا غنی ہو اللہ کی غنا سے صحابہ نے پوچھا یہ کیا رسول اللہ
قال غداء يوم وعشاء ليلة وفي حديث اخر انه عليه الصلوة والسلام قال من سئل له خمسون درهما
فرمایا کھانا صبح کا اور کھانا رات کا اور ایک اور حدیث میں ہی کہ نبی علیہ السلام نے فرمایا جو شخص مانگے اور اس کی پاس پچاس درہم
او جد لها من المذهب فلسئل الحافا وفي لفظ اخر بعض درهما فيها اختلفت الروايات في التقدير انه يلزم
یا اتنا اور مال سونے کا ہو تو اس کا سوال کرنا حلال نہیں ہے اور ایک اور حدیث میں ہی ہے اور جب تقدیرات کی روایتیں مختلف ہوئیں تو لازم ہی
ان نحمل على احوال مختلفة فما يحتاج اليه السائل في الحال من طعام يومه وليلته ولباس يليق به وما وري يسكنه
کہ مختلف احوال پر قیاس کیا جاوے نہ ہر شخص پر کہ سائل فی الحال جو احتیاج ہو روی متداول اور مدت کی کہ اپنی کھا کر کپڑے کی کیا ہی گیا اور مہینے کی کہ کر
فلا شك فيه وأما سؤاله لمستقبل فله فيه ثلث درجات احدها ما يحتاج اليه غدا والثانية ما يحتاج اليه
اس کی جو لازمی ہے کچھ شک نہیں ہی اور سوال کرنا آیندہ کی لئی اسمیں مسائل تین درجہ پر ہوتا ہی ایک درجہ یہ ہی کہ اگلی دن اوکا حاجتمند ہوگا ہی اور دوسرا یہ کہ
بعد اربعين يوما او خمسين يوما والثالثة ما يحتاج اليه في السنة فنقطعان من معه ما يكفيه ولعياله سنة
اوسکو چالیس یا پچاس دن کی اوکا محتاج ہوگی ہی یہ سب سوال ہیں جس محتاج ہو سو ہو کہ یقین ہی کہ اسکی پاس اتنا کچھ ہو کہ اوکو اور اسکی عیال کو سال بھر
فسؤاله حرام وان ذلك غاية الغناء فان كان يحتاج اليه قبل السنة لكن يقدر على السؤال في ذلك الوقت ولا
کفایت کرے تو اوکو مانگنا حرام ہی کیونکہ یہ بڑی ہی غنا ہی یہ اگر سال تمام ہونا سے پہلی حاجتمند ہووے لیکن اوسو وقت حاجت یہ ہی سوال کر سکتا ہی
يفوت فرصة السؤال لا يحل له السؤال لانه مستغن عن السؤال في الحال وربما لا يعيش الى الغد فيكون قد
فرصت سوال کی اتہ جو دن جاتی تو اوکو سوال کرنا حلال نہیں کیونکہ یہ حاجت نہیں ہی اور جو فرصت فوت ہوگی اگلے دن کیا جانیں رہتا
سئل ما لا يحتاج اليه اذ وجد عنده ما يكفيه من غذاء يومه وليلته وان كان يفوته فرصة السؤال ولا
اوس صورت میں ناحق سوال کیا اسلئی کہ اوکی پاس اتنا تھا جو صبح اور شام کو کھانا کو کفایت کرتی اور اگر یہ حال ہی کہ فرصت اتہ جاتی ہی
يجد من يعطيه لو اخرت السؤال يباح له السؤال لان البقاء الى السنة غير بعيد وهو متأخر السؤال بخلاف ان
اگر سوال پھیر پر اتہیں تو دینی والا نہ ملیگا تو ایسے کو سوال کرنا مباح ہی کیونکہ برس پھیر جینا کچھ بعید نہیں ہی اور سوال پھیر پر رہنی میں خوشحالی ہی
يبقى مضطر اعاجزا عما يغنيه وكالمدة التي يحتاج فيها الى السؤال لا يقبل الضبط وهو منوط بالحاجة وبنظره
کہ مبادا عاجز اور لاچار رہ جاوی اور مقرر کرنا اس مدت کا جسمیں حاجت سوال کی پڑ جاوی قابل ضبط کی نہیں ہی وہ صرف اسکی قیاس پر ہے
لنفسه فيستفتي قلبه ويعمل به ولا يصغي الى تخويف الشيطان انه يعد الفقر ويأمر بالفحشاء الق
اور جان کی خبر خود اسی پر موقوف ہی سو یہ شخص اپنے دل ہی سے فتوی لیوے اور جو کچھ عمل کرے اسکو کرے شیطان کی ڈرانی پر کان نہ دھرے وہ تو فقر کا وعدہ اور فحشا کا امر کرتا ہی
فان من عزم على الكسب واشتد جوعه وخاف على نفسه يلزمه السؤال لان السؤال نوع الكسب اذ روي انه
بیشک جو شخص کمائی کا پکا ارادہ کرے اور بھوکا مرنے کا اوسکو خوف ہو تو اوکو سوال کرنا چاہیے کیونکہ سوال بھی ایک طرح کمائی ہی اسلئی کہ روایت ہی کہ نبی
عليه الصلوة والسلام قال السؤال اخر الكسب فان ترك السؤال في تلك الحالة حتى مات يأثم لانه القى نفسه
علیہ السلام نے فرمایا ہی کہ سوال آخری کمائی ہی پھر اگر ایسے حالت میں سوال نکیا آخر مر گیا تو گنہگار ہوگا کیونکہ اپنے جان کو ہلاک کیا

الى التهلكة اذ كان السؤال يهون عليه الى ما يقوم به نفسه في تلك الحالة كالكسب ولا أذل في السؤال في الناس

اسواسطے کہ سوال کرنا ہر چیز سے بہت ہی جس سے آدمی جان لیوا حالت میں پہنچ جاتا ہے جیسے کمائی سے سوال ہی کرنا ذلت نہیں ہوتا

الحالة وانما الذل اذا سأل من غير حاجة فان من له قوت يومه لا يحل له السؤال لانه يزيل نفسه من

ذلت اس وقت ہوتا ہے جب بغیر حاجت مانگے جسکے پاس ایک دن کا کھانا ہو اسکو سوال کرنا حلال نہیں ہی اسلئے کہ اپنی توہین کی ضرورت

ضرورية وهو حرام لما روى انه عليه السلام قال لا يحل للمسلم ان يذل نفسه وان عجز عن طلب القوت

دلیل کی کہ ہی حدیث میں کہ پیغمبر صلعم نے فرمایا ہی کہ مسلمکو حلال نہیں ہی کہ اپنی توہین کرنی اگر عاجز ہو کمائی نہیں کرسکتا اسکو اگر بھوکا ہونے کا اندیشہ ہو تو

نفسه فيعرض على كل من عرف حاله ان يطعمه او يدل عليه من يطعمه صونا له عن الهلاك وان استعفو

تو بھی اتنا سوال کرنا جائز ہی کہ اسکو کھانا دیدی یا ایسی کو دکھادی کہ وہ اسکو کھانا دیدی تاکہ وہ مرنے سے بچ جاوے اور اگر انہوں سے کچھ نہ دیا

صر ذلك حتى مات يشتركون في الاثم وان اطعمه واحد يسقط الاثم عن الباقين قال الحسن البصري وابو

تو جو واقف حال ہو سب شریک ہوں گے اور اگر کسی ایک نے بھی کھانا دیدیا تو سب سے گناہ جاتا رہا حسن بصری اور ابو حنیفہ

حنيفة رحمهما الله اذا كان لانسان اربعون درهما فهو غني وذهب الثوري وابن المبارك وابن احمد بن حنبل وطائفة من

رحمہما اللہ کہتے ہیں کہ جس آدمی کے پاس چالیس درہم ہوں تو وہ غنی ہی اور ثوری اور ابن مبارک اور احمد بن حنبل اور ایک جماعت علماء کا یہ مذہب ہی

العلماء الى ان من كان له خمسون درهما او قيمتها من الذهب لا يدفع اليه شيء من الزكوة وقالت الحنفية

جسکے پاس پچاس درہم ہوں یا اس قیمت کا سونا تو اسے زکوۃ کا روپیہ نہ دینا چاہیے اور علماء حنفیہ کہتے ہیں

يحل دفع الزكوة الى من يملك دون النصاب وان كان صحيحا مكتسبا مع قولهم من كان له قوت يومه

ایسے شخص کو زکوۃ دینی درست ہی جو مالک پورے نصاب کا نہو اگرچہ ہٹا چنگا کماؤ کھاؤ ہو باوجودیکہ یہ سچ ہی کہتے ہیں جس کے پاس ایک روز کا قوت ہو

لا يحل له السؤال وذكر في الخانية القدرة على الغداء والعشاء يحرم سؤال الغداء والعشاء ويجوز سؤال

اسکو سوال کرنا نہیں ہی اور خانیہ میں مذکور ہی کہ صحیح شام کی کھانی کی قدرت ہو تو صبح شام کا کھانا مانگنا حرام کردیتی ہی تنبیہ مانگنا کرتا

الجبة والكساء وقال الزيلعي ولكن الفقير القوي يحرم عليه السؤال وروى ان عمر رضي الله عنه سمع سائلا يسأل بعد

اور جاڑے کا جاڑہ ہی اور زیلعی کہتا ہی اور ایسی ہی جسکی کمائی قوی ہو سوال کرنا حرام ہی اور روایت ہی کہ عمر رضی اللہ عنہ نے سائل کو عصر کے وقت مانگتی ہوئی سنا

المغرب فقال لواحد من خدامه اعش الرجل فقام وعشاه ثم سمعه ثانيا يسأل فقال الخادم له الواقل الملك

سورج ڈوبے کہا کہ اسکا شام کی خوراک اس سائل کو دیدی وہ واپس آیا اور دیدی پھر اسکو دوبارہ سوال مانگتا ہی پھر خادم سے کہا ہی تجسس کر کہ انہوں نے کیا

عش الرجل فقال قد عشيته يا امير المؤمنين فنظر عمر فاذا تحت رطبه مخادة مملوة خبزا فقال انك لست

کہ اسکو شام کی خوراک دے دی عمر نے کہا یا امیر المؤمنین ہیں نے دیدی ہی پھر عمر کہا پھر کیوں ہیں کہ اسکی بغل میں تہیلا روٹی سے بھرا ہوا ہی فرمایا تو ہم کو سوال نہیں ہی"

بسائل بل انك تاجر فخرج فاذا خن مخالته ونشر ما فيها بين يدي اهل الصدقة وضرب بالدرة فلو يعين سوالية

بلکہ تو سوداگر ہی پھر اوسکا تہیلا کھولا اور میوے بتاشے نکالکر اوسکو نوالوں کی آگے بکھیر دیا اور اوسکو کوڑے لگوے دیئے سب اوسکو اگر سوال کرنا حرام ہوتا

حراما لما ضربه ولما اخذ مخالته ونشر ما فيها بين يدي الاهل لما ضربه فكان للمتاديب فيهن تاديب السائل

تو اوسکو کیوں مارتا اور اوسکا تہیلا کیوں اوسکو نوالوں کی آگے کیوں ڈالدیتا اسکا مارنا اور کھانا تادیب کی بھی تو اسواسطے کہ تادیب اور سوال

ومزجرة اذا كان سؤاله على غير وجه الشرع واما اخذ ماله فانه مراه مستغنيا عن السؤال وعلم ان مراعطاه

دیکھا تو اسکا جب سوال برخلاف شرع کرتا ہو تو جائز ہی اور یہ اوسکی مال کا لینا اسواسطے کہ اوسکو حاجتمند نہیں دیکھا اور جانا کہ جس نے اوسکو دیا ہی

انما اعطاه على اعتقاد انه محتاج وقد كان كاذبا في اظهار الحاجة ولمن يحتل في ملكه باخذ ماهيئة التلبيس

محتاج سمجھکر دیا ہی اور یہ سائل بیشک جھوٹی ظاہر کرتی ہی حاجت کو جھوٹی بتا کر اوسکی ملک میں بیچین آیا کہ کسی چیز کو لیا ہی

وعن ابی ہریرۃ رضی اللہ تعالی عنہ قال سمعت رسول اللہ صلی اللہ علیہ وسلم یقول من سمع رجلا ینشد ضالۃ فی المسجد فلیقل لا ردہا اللہ الیک فان المساجد لم تبن لہذا رواہ مسلم

اور ابوہریرہ رضی اللہ تعالی عنہ سے روایت ہے کہ میں نے رسول اللہ صلی اللہ علیہ وسلم سے سنا فرماتے تھے جو کسی شخص کو مسجد میں سنے کہ کسی گمشدہ چیز کو ڈھونڈتا ہے تو کہے اللہ تعالی تجھ کو نہ دلائے کیونکہ مسجدیں اس لئے نہیں بنائی گئیں

المسلمین وایل الصدقۃ وسلفہا من مصالح المسلمین نحو قولہ ایہا الناس ان فلانا تاجر یرید سفرا فمن کان لہ دین فلیحضر الینا غدا حین یرتحل الناس ونحو قولہ

واجبی اور صدقہ کی وصولی اور مصالح مسلمین میں سے ہی ہے کہ سوداگر آگے کو چلنا چاہتا ہو تو کہے اے لوگو میں نے سنا ہے کہ فلاں سوداگر سفر شروع کرنا چاہتا ہے تو جس کسی کا

الشرع یجوز زجرہ وتادیبہ واما قولہ تعالی واما السائل فلا تنہر فہذا فی حق السائل لحاجۃ فان کان

قرض ہو وہ کل صبح ہمارے پاس آجائے اور جو کچھ مانگنا ہو اور جو کچھ ہو سکے سو بہتر ہے تو شرع میں ایسے حاجتمند سوالی کو جھڑکنا اور تادیب کرنا جائز ہے

یسئل لغائۃ وحاجۃ کان سؤالہ علی وجہ الشرع بان کان زجرہ معصیۃ لکونہ یرید الآخرۃ علی ما قال ابراہیم النخعی

فاقہ اور حاجت کا مارا مانگتا ہو اور اسکا سوال واقعی شرع کی رو سے ہو تو ایسے کا جھڑکنا گناہ ہے کیونکہ وہ آخرت کا طالب ہے مطابق قول ابراہیم نخعی کے

ان السائل یرید الآخرۃ قال ابو الحسن کانوا یستحبون شیئا الی اہلہ یقال لہ ابراہیم بن ادہم نعم للقوم السؤال یعجبہم

کہ بہتیرے سوالی آخرت کے طالب ہوتا ہے جو بھید ہماری سمجھ سے پرے ہے اگر کہتا ہے کہ مجھ کو اپنی اہل کی طرف لے چل تو ابراہیم بن ادہم کہتا ہے کہ خوب لوگوں کو بھی بھلی سوجھی

زائدۃ الی الآخرۃ فاذا کان کذلک ینبغی ان یرد محروما بل ینبغی ان یعطی لہ شیء قلیلا وان کان قلیلا حقیقۃ ان یکون

ترشی آخرت میں زیادہ ہوتا ہے پھر جس حال میں ہے خواہ ایسی ہی کہ سوالی محروم جاوے تو بھی اسکو کچھ نہ کچھ دیدینا چاہئے اگرچہ تھوڑا سا ہی دینا ہو خوف شامل ہے

صادقا فی اظہار الحاجۃ فیمسک من یرد محروما اذا قل رحل عطائہ شیئا واذا لم یقل یعطی عطائہ شیئا فینبغی

اگر کچھ دینے کا مقدور نہ ہو تو کہدینا چاہئے کہ ابھی تو ہمارے پاس کچھ نہیں ہے پھر آنا کہ کچھ دیدیں گے اپنی حاجت سے بیان کرنا تو ہر ایک کا مقدور ہے خواہ کوئی ہو جو محروم ہو مشائخ نے فرمایا ہے کہ جو سوالی اپنی حاجت

لہ ان یردہ برد جمیل من القول ولا ینہرہ ولا یغلظ لہ القول الا اذا الح علیہ فحینئذ یجوز زجرہ وتغلیظ القول

سچا ہو تو اس کو نرمی سے جواب دینا چاہئے اور سخت بات نہ کہنا چاہئے اور نہ سخت بات کہنی ان اگر وہ الحاح کرے حد سے گذر جائے تو جھڑکنا اور سخت کہنا جائز ہے

علیہ کما قال بعض العلماء اذا سئل فقیر من انسان شیئا فرده برد جمیل من القول ثم الح علیہ الفقیر یجوز ان

چنانچہ بعض علماء کا کہنا ہے جب فقیر کسی شخص سے کچھ مانگے اور وہ بہتیرا اچھی بات سے ٹالدے اور وہ فقیر حد سے گذر کر الحاح کرے تو جھڑک دینا

یزجرہ ویغلظ علیہ القول بان یقول لہ ماہذا الالحاح حقق اللہ تعالی ولا تؤذ الناس بالحاحک فان الالحاح

اور سخت کہنا جائز ہے کہ اسطرح کہے یہ کیا الحاح ہے خدا تعالی تجھ کو توفیق دے لوگوں کو ایذا نہ دے الحاح سے بچنے کا طریقہ سنتا ہے

ممنوع وکذا السائل الذی یسئل فی المسجد ویؤذی الناس تخطی رقابہم لا ینبغی ان یتصدق علیہ لانہ اعانۃ

ممنوع ہے اور ایسے ہی جو سوالی مسجد میں مانگتا ہو اور لوگوں کو ستاتا کہ گردنوں پر سے کودتا پھرتا ہو تو ایسی حرکت کرنے والے سوالی کو دینا اچھا نہیں اسلئے کہ ایسے مسجد میں گناہ کی

لہ علی الاشر فی المسجد لما قال قاضیخان فی فتاواہ لا ینبغی ان یتصدق علی السائل فی المسجد الجامع لان ذلک

اعانت ہے چنانچہ قاضیخان اپنی فتاوی میں کہتا ہے بہتر نہیں کہ مسجد جامع میں کسی سوالی کو خیرات دیدی جاوے کیونکہ یہ گناہ میں اسکی مدد کرنا ہے

اعانۃ لہ علی اذی الناس وعن ابی نصر العیاضی انہ قال من اخرج السؤال من الجامع ارجو ان یغفر اللہ لہ

اور ابی نصر عیاضی ہی سے روایت ہے کہ کہتا ہے جو شخص سوالی کو مسجد جامع کے باہر کردی مجھکو امید ہے کہ خدا اسکو بخشدیگا

باخراجہم من المسجد وعن خلف بن ایوب انہ قال لو کنت قاضیا لم اقبل شہادۃ من یتصدق علی السائل فی

اور خلف بن ایوب سے بھی یہی روایت ہے کہتا ہے اگر میں حاکم ہوتا تو مسجد میں سوالی کو خیرات دینے والے کی گواہی قبول نہ کرتا

المسجد وعن ابی بکر ابن اسمعیل انہ قال لفلس واحد یحتاج الی سبعین فلسا یکون تلک السبعین کفارۃ ذلک

اور ابوبکر ابن اسمعیل ہی سے روایت ہے کہتا تھا کہ ایک پیسہ کی احتیاج ہو اور ایک پیسہ ہی ملے تو ستر پیسے اس ایک پیسہ کی کفارہ ہوجاویں

الفلس الواحد وعن ابی مطیع البلخی انہ قال لا یحل للرجل ان یعطی سؤال المساجد الا فی هذین الوعیدین کان

اور ابومطیع بلخی سے روایت ہے کہ کہتا تھا کہ مسجدوں کی سوالوں کو دینا کسیکو حلال نہیں ہے مگر ان دو وعیدوں کے آدمی ہو جس کو سوال

[illegible] بين يدي المصلي ويسأل لا مولانا منه ولا يسأل [illegible]

[illegible] کی گردنون [illegible]

عليه [illegible] ان السؤال كانوا يسألون على عهد رسول الله عليه الصلوة والسلام في المسجد حتى روي ان عليا

[illegible] رسول اللہ صلی اللہ علیہ وسلم کی عہد مین بھی منگتی مسجد مین مانگا کرتی تھی یہان تک کہ روایت ہی کہ علی

تصدق بخاتمه وهو في الركوع فمدحه الله تعالى بقوله ويؤتون الزكوة وهم راكعون وذكر في نصاب الاحتساب

نی رکوع کی حالت مین اپنی انگوٹھی دیدیا اور اللہ تعالی ان کی تعریف کرتا ہی اپنی قول مین اور دیتی ہین زکوۃ اور وہ رکوع کرتی ہین نصاب الاحتساب مین مذکور ہی

ان القاضي سئل عن التصدق على سؤال المسجد الجامع في وقت الخطبة وقبلها هل يجوز ام لا فقال لا اي الخطبة

کہ قاضی سے [illegible] صدقہ کا پوچھا مسجد جامع کی مانگنی والون پر عین خطبہ کی وقت اور خطبہ سے پہلی کیا جایز ہی یا نہین قاضی نے جواب دیا

[illegible] التصدق بحال من الاحوال وان خيف الهلاك على السائل لان في وقت الخطبة لا يجوز الصلوة التي هي

خطبہ کی وقت تصدق کسی حالت مین جایز نہین ہی اگرچہ سائل مرتی لگی اسلئی کہ خطبہ کی وقت نماز بھی جایز نہین ہی جو تمام عبادات مین

رأس العبادات واساسها ولا التسبيح والتهليل وقراءة القرآن فضلا عن التصدق واما قبل الخطبة فهي على

عمدہ اور عبادات کی بنیاد ہی اور نہ سبحان اللہ پڑھنا اور نہ تلاوت قرآن صدقہ کی تو کیا اصل ہی اور خطبہ کی پہلی اسکی

وجهين ان كان السائل يلزم مكانه ولا يدور من صف الى صف ولا يتخطى رقاب الناس فالتصدق عليه يجوز

دو حال ہین اگر سائل اپنی جگہ بیٹھا ہوا ہی صفون کو چیرتا نہین پھرتا اور نہ نمازیون کی گردنون پر کو جاتا ہی تو ایسی کو دینا جایز ہی

ويثاب عليه واما اذا كان يتخطى رقاب الناس فالتصدق عليه حرام ومن تصدق عليه يشاركه في وزره

اور ثواب ہی اور وہ سائل جو نمازیون کی گردنون پر کو جاوی سو ایسی کو دینا حرام ہی اور جو شخص ایسی کو دیگا تو اوس سائل کی گناہ مین

الذي يعتريه من المرور بين يدي المصلي وتشوش في القراءة وتخطي رقاب الناس وروي انه عليه الصلوة والسلام

جو اوسپر مصلیون کی سامنی [illegible] اور قرارت مین خیال جاتی ہی اور نمازیون کی گردنون پر کو چلنی سی گناہ ہوتا ہی اوسمین شریک ہوگا اور روایت ہی کہ نبی

قال اذا كان يوم القيمة ينادي مناد الا ليقم اعداء الله فلا يقوم الا سؤال المساجد لان المساجد انما بنيت

فرمایا جب قیامت کا روز ہوگا تو منادی آواز دیگا سو خدا کی دشمن کھڑی ہو جاؤ سو بجز مسجد کی منگتون کی کوئی نہ کھڑا ہوگا کیونکہ مسجدین صرف نماز

للصلوة والذكر لا للسب والشكاية من الله تعالى فان الانسان اذا جاء دار ملك وهو جالس مع اصدقائه

اور یاد الہی کی واسطی بنی ہین کمانی اور اللہ تعالی کی شکوہ شکایت کی واسطی نہین ہین بیشک کوئی انسان جب بادشاہ کی دربار مین جاوی اور وہ اپنی دوستون مین بیٹھا ہو

فشكى منه بين يدي اصدقائه فانه يغضب عليه لا محالة فكذلك ههنا فعلى هذا كان القياس ان لا يجوز

پھر اوسکی شکایت اوسکی دوستون کی سامنی کرنی لگی تو وہ بادشاہ بیشک اوسپر غصہ کریگا ایسی ہی یہان اسکی موافق قیاس مین یون آتا ہی کہ مسجد کی

التصدق على سؤال المساجد اصلا لما ذكرنا من المنقول والمعقول لكن استحسن في السائل الذي يسئل لحاجة

منگتون کو صدقہ دینا ہرگز جایز نہو ان دلائل عقلی اور نقلی سی جو مذکور ہوچکی ہین لیکن ایسی سائل کی لئی جو حاجتمند ہووی

ولا يتخطى رقاب الناس ولا يسئل الحافا بالنصوص العامة في التصدق وفي حق السائل والحاصل ان السؤال

اور نمازیون کی گردنون پر کو نہ جاتا ہو اور لپٹ کر سوال نہ کرتا ہو استحسانا جایز ہی کیونکہ نصوص صدقہ دینی مین اور سائل کی حق مین عام ہین خلاصہ یہ ہی کہ سوال مین

قد ورد فيه ما يدل على جوازه وما يدل على عدم جوازه فيكون قسمين احدهما جائز فيجوز الاعطاء لاجله

دونو طرح کی روایات ہین بعضی سی جواز معلوم ہوتا ہی اور بعضی سی عدم جواز سو سوال دو قسم کا ہوا ایک تو جایز سو اوسمین دینا بھی جایز ہی

والآخر غير جائز فلا يجوز الاعطاء لاجله واذا لم يعلم حال السائل هل يسئل عن حاجة

اور دوسرا ممنوع سو اوسمین دینا بھی جایز نہین اور اگر سائل کا حال معلوم نہو کہ آیا حاجتمند ہی

محروما او اوقفه فلو اعطاه شيئا لا نعم عليه ان يعطيها فلا يفعل من شيئا بيده

محروما اذا قدر على اعطائه شيئا وقد حكي عن بعض الفقراء انه ضعف من الجوع فقيل له لم لا تسئل والسؤال

حلال عليك الآن فقال اخاف ان اسئل الناس فيردوني محروما مع قدرتهم على الاعطاء فيهلكهم الله تعالى

ثم ينبغي ان يعلم ان العلماء اذا سئلوا في مجلس علمهم شيئا عن الناس لا يحل لهم ذلك لكون ذلك اكتسابا بالعلم

والطاعة بنوع يسئلوا لانفسهم او لغيرهم وحسن السؤال للذي هو اهداء قليل لاخذ كثير كما يفعل في دعوة العرس

والختان واتخاذ العظم لاجل النسل اذ قيل فيه نزل قوله تعالى ولا تمنن تستكثر ثم ينبغي ان يعلم ايضا انه عليه السلام

قال لابي بكر وابي ذر وثوبان لا تسئلوا احدا شيئا وان سقط سوطك وكان ابو بكر وثوبان ينزلان عند سقوط

سوطهما في اجمع ما يكون من الناس ولا يقولان للشاة عندهما ناولنيه فدل هذا على ان حرمة السؤال لا تقتصر

على سؤال المال بل تعم الاستخدام وسؤال النفقة ممن لا حق له فيه خصوصا ان كان صبيا او مملوكا للغير

واما صبي نفسه فيجوز استخدامه لتهذيبه وتاديبه وكذلك يجوز استخدام مملوكه واجيره وزوجته في مصالح

خانة وبيته وتلميذه باذنه ان كان بالغا وباذن وليه ان كان صبيا يسرنا الله تعالى عملا موافقا لرضائه

المجلس السادس والسبعون في بيان حقوق المماليك على المولى وغيره من

چہتروین مجلس غلاموں کی حقوق میں مولی پر اور سوا اسکی

الاحكام قال رسول الله صلى الله عليه وسلم للمملوك طعامه وكسوته ولا يكلف من العمل الا ما يطيق

اور احکام رسول اللہ صلی اللہ علیہ وسلم نے فرمایا واسطے غلام کی ہی اوسکا کہانا اور پہنا اور طاقت سی زیادہ کام کی تکلیف نہ دیا جاوی

هذا الحديث من صحاح المصابيح رواه ابو هريرة ومعناه ان المملوك عبدا كان او امة يجب على مولاه من

یہ حدیث مصابیح کی صحیح حدیثوں میں ہی ابوہریرہ کی روایت سی اسکی معنی یہ ہیں کہ مملوک کی غلام ہو یا لونڈی خرچ بقدر کفایت

نفقته قدر ما يكفيه وكسوته قدر ما يحتاج اليه وليس له ان يكلفه من العمل الا ما يطيقونه كما في كتاب

اور کپڑا موافق حاجت کی مولی پر واجب ہی اور مولی کو نہیں چاہیئے کہ کام میں ایسی تکلیف دی جو طاقت نہ رکہتا ہو اسواسطی کہ

الذكر لم يكلف نفسا الا وسعها وقد روى عن علي بن ابي طالب انه عليه السلام قال في خطبته ايها الناس
پہنچی کتاب نہ ثابت کریں فرقہ ہا میں کہ ہمارے کتاب کو ہمارے کتاب کی تائید نہیں اور یہ بھی کہ حضرت علی بن ابی طالب سے روایت ہے کہ آپ علیہ السلام نے اپنی خطبہ میں فرمایا اے لوگو
الله الله في امانكم ايها تكونوا طعمهم هو ما تاكلون وليسوهم ما تلبسون ولا تكلفوهم ما لا يطيقون فانه لم يعذب
اللہ اللہ فی امانکم ایھا تکونوا طعمھم ھو ما تاکلون ولیسوھم ما تلبسون ولا تکلفوھم ما لا یطیقون فانہ لم یعذب
اللہ کے واسطے اللہ کے واسطے اپنے غلاموں کے بارے میں کہ ان کو وہی کھانا کھلاؤ جو تم کھاتے ہو اور وہی کپڑا پہناؤ جو تم پہنتے ہو اور ان کو ایسے کام کا حکم نہ دو جو ان کی طاقت سے باہر ہو پس اگر ایسا کام کا حکم دو تو ان کی مدد کرو
وفي حديث اخر انكم ظلمهم يوم القيامة ولله حاكمهم وفي حديث اخر انه عليه السلام قال لهم انكم
اور ایک اور حدیث میں ہے کہ تم ان پر ظلم کرو گے قیامت کے دن اور اللہ ان کا حاکم ہوگا اور ایک اور حدیث میں ہے کہ آپ علیہ السلام نے غلاموں کے بارے میں فرمایا تمہارے
جعلهم الله تحت ايديكم فمن جعل الله تحت يده فليطعمه مما يأكل وليلبسه مما يلبس ولا
خدا نے ان کو تمہارے ہاتھ کے نیچے کر دیا ہے پس جو شخص اللہ تعالیٰ کی جس کے ہاتھ کے نیچے میں غلام ہوں پس جو کچھ وہ کھاتا ہے وہی کھانا اپنے غلام کو دے اور جو کپڑا وہ پہنتا ہے وہی کپڑا اپنے غلام کو پہنائے اور جو
يكلفه من العمل ما يغلبه فان كلفه ما يغلبه فليعنه عليه فانه عليه السلام بين في هذا الحديث ان المملوك
کام اس سے نہ لے جو اس پر غالب آجائے اور اگر ایسی کسی کام کی تکلیف دے تو اس کی مدد کرے پس آپ علیہ السلام نے اس حدیث میں بیان فرمایا ہے کہ مملوک
من العبيد والاماء لخولنا لله اكرمنا بهم امر الله جعلهم من بني ادم ومن جملة كونهم من بني ادم ومن جملة كونهم مسلمين فمن كان
خدام اور لونڈیاں اپنے مالک کی نہیں ہیں بلکہ اللہ تعالیٰ نے اپنی اس حیثیت سے کہ وہ بنی آدم ہیں اور اس حیثیت سے کہ وہ مسلمان ہیں پس جو شخص کہ اللہ تعالیٰ کا بھائی ہو وہی
اخوه تحت يديه يجب عليه ان يطعمه مما يأكل وليلبسه مما يلبس ولا يكلفه من العمل الا ما يتمكن ان يخرج
تو اس پر واجب ہے کہ اس کو وہ ہی کھانا دے جو کھانا وہ کھاتا ہے اور وہ کپڑا پہنائے جو کپڑا وہ پہنتا ہے اور وہ اس کام کی تکلیف دے جو اس کو وہ بجا لا سکے
من عهدته ويطيق ان يدفعه عليه لا عما يطيق عليه يوما ويوما من او اكثر ثم يرجع عنه بل ان كلفه ما
اور اس کو ہمیشہ کے لیے ایسا کام نہ کہے جو ایک دو دن یا کچھ زیادہ کر کے پھر چھوڑ دے بلکہ اگر کوئی کام بتلائے
صعبا يعينه عليه ولا يجمع عليه عملين او اكثر مثل ان يلزمه بالحرث الطحن والغسل فلا يزوى ان يرجل واحدا
تو اس کی مدد کرے اور دو کام یا زیادہ اور چھوٹے چھوٹے نہ ڈالے مثلاً اس کو حکم کرے کہ روٹی پکا اور پانی بھر کیونکہ یہ دونوں کام ایک شخص سے نہیں لئے جا سکتے
على ثلاثة وهو يجبر على يا ابا عبد الله ما هذا فقال بعثت الخادم في شغل فكرهت ان اجمع عليه
پس آپ نے فرمایا کہ تین آدمی کے لیے تجویز کیا کرے ابو عبد اللہ نے پوچھا کہ یہ کیا بات ہے جواب دیا میں نے غلام کو ایک کام بھیجا ہے پھر مجھ کو پسند نہیں آتا کہ اس پر دو کام
عملين وفي رجاء في الحديث انه عليه السلام قال لا يدخل الجنة من سئ الملكة ولا يدخل الجنة من يسئ
ڈالوں اور حدیث میں آیا ہے کہ نبی علیہ السلام نے فرمایا کہ برا مالک جنت میں نہیں جاوے گا اور برا غلام بھی جنت میں نہیں جاوے گا
مملوكه وذكر في كتب الفقه ان المولى يجب عليه نفقة مملوكه فان ابى عن الانفاق عليه فان كان المملوك
ساتھ برائی کرے اور فقہ کی کتابوں میں مذکور ہے کہ مولیٰ پر غلام کا خرچ مولیٰ کے ذمہ واجب ہے پھر اگر مولیٰ اس کی خبر گیری نہ کرے تو غلام کو
قادرا على الكسب يؤمر المولى ببيعه فان ابى فان ذلك عن اذن له عليه السلام قال من ملك مملوكا فلم
کمانا چاہیے اگر کسب پر قادر ہو تو مولیٰ کو حکم کیا جاوے کہ اس کو بیچ ڈالے اگر نہ بیچے تو قاضی اس کو بیچ ڈالے یہ اس صورت میں ہے کہ غلام کسب پر قادر ہو اور اگر کسب پر قادر نہ ہو تو
يطعمه من طعامه ولم يسقه من شرابه فان ذلك عن اذن له عليه السلام قال من كانت له مملوكة
حضرت علیہ السلام نے فرمایا کہ جو شخص کسی کا مالک ہو اور اس کو وہی کھانا نہ کھلائے جو خود کھاتا ہے اور وہی پانی نہ پلائے جو خود پیتا ہے تو یہ بھی جائز ہے
فلا يحل له ان يطأها حتى يعتقها او يزوجها ومن لم يكن منهم موافقا لكم فبيعوهم ولا تعذبوهم وذكر الفقيه ابو الليث
پس اس کو نہ چاہیے کہ اس سے صحبت کرے جب تک کہ اس کو آزاد نہ کر دے یا اس کا نکاح نہ کر دے اور جو غلام تمہارے موافق نہ ہو تو اس کو بیچ ڈالو اور اس کو عذاب مت کرو اور فقیہ ابو اللیث
في التنبيه عن علي عن بسار ان بالا ضرب وجه غلام له واستعدى عليه النبي عليه السلام قال لا اضرب
تنبیہ الغافلین میں علی سے اور علی نے بسار سے روایت کیا ہے کہ بلال نے اپنے غلام کے منہ پر مارا پس نبی علیہ السلام نے بلال کی شکایت کی تو نبی علیہ السلام نے فرمایا مسلمان کی منہ پر مت مارو

وجع المسلمين واطعم جميع [illegible] والسوم هم انك [illegible] ليس فيهن [illegible]
[illegible] اور انہیں کھانا کھلوا دو یا [illegible]

انما قال لك اضرب عبدك قال فسمعت من خلفه صوتا يقول لبيك وسعديك فالتفت فاذا انا بعلي عليه السلام
کہ وہ کہتی ہیں کہ میں نے اپنی غلام کو مارنے کا ارادہ کیا تو میں نے اپنے پیچھے سے آواز سنی [illegible] فرماتے ہیں

فالتفت فاذا هو برسول الله صلى الله عليه وسلم فقلت هو حر لوجه الله تعالى فقال عليه السلام لو لم تفعلي لطفحت
میں جواب دیتا ہوں میں نے دیکھا تو رسول اللہ صلی اللہ علیہ وسلم تھے میں نے عرض کیا یہ باندی خدا کی راہ میں آزاد ہے پیغمبر صلی اللہ علیہ وسلم نے فرمایا اگر تو ایسا نہ کرتی تو

النار بأسنتها المنارة وفي حديث آخر رواه ابن عمر انه عليه الصلوة والسلام قال من ضرب غلاما لحد
آگ کے شعلے تجھ پر بلند ہوتے اور ایک اور حدیث میں ابن عمر سے مروی ہے کہ نبی علیہ السلام نے فرمایا جس نے اپنے غلام کو ناحق حد ماری

لم يأته او لطمه فان كفارته ان يعتقه يعني ان من ضرب غلامه حدا وذنب لم يفعله او لطمه فاثر ذلك
یا طمانچہ مارا تو اس کا کفارہ یہ ہے کہ اس کو آزاد کر دے مراد یہ ہے کہ جس نے اپنی غلام کو خطا کی بنا پر مارا جو اس نے نہیں کی ہو یا طمانچہ مارا تو اس پر واجب ہے کہ اس کو آزاد

الضرب لا يزول الا باعتاقه هذا اذا لم يصدر عنه ذنب واما اذا صدر عنه ذنب فقد رخص النبي عليه السلام
بدون آزاد کئے نہیں جاتا ہے یہ اس صورت میں ہے کہ اس نے کوئی خطا نہ کی ہو اور اگر کوئی خطا کی ہو تو بیشک نبی علیہ السلام نے اجازت دی ہے

في تأديبه بقدر ذنبه فان العقوبة بالضرب على وجه التعزير ينبغي ان لا يبلغ حدا قال النخعي واقلما رأيت
کہ بقدر گناہ کے ادب دینے کی کیونکہ ظہر تعزیر کی مار کرنے والوں کو بہتر یہ ہے کہ کم ہی کی مار حد کی مار سے کم ہوتی اور حد کی کم سے کم چالیس دیکھی ہیں

سوطا وهو حد العبيد والاماء في القذف والشرب فينبغي ان يكون التعزير عند ابي حنيفة اقل من ذلك
اور یہ حد غلام اور لونڈیوں کی ہے قذف اور شراب خوری کی سزا میں یہ ہے کہ امام ابو حنیفہ کے نزدیک تعزیر اس مقدار

بان يكون اكثره تسعة وثلثون سوطا واقله ثلثة وانما كان اقله ثلثة اذ ما قل منها لا يقع الزجر فيضربه
یعنی زیادہ سے زیادہ انتالیس دے سکتا ہے اور کم سے کم تین درے اور اس کی تین ہی تعداد میں ہوتی ہے جو کم ہے کیونکہ

منها الى تسعة وثلثين قدر ما يرى انه يرجر منه لكن لا يضربه عند غضبه بل يصبر بعد انتفاء غضبه
انتالیس تک اختیار ہے جتنے میں دیکھے کہ اب مان گیا لیکن اس کو غصہ کی وقت نہ مارے بلکہ جب غصہ جاتا رہے تو مارے

اذ قد يضربه بالغضب زيادة على قدر ذنبه فيوخذ بقدر الزيادة يوم القيمة بل ينبغي له عند غضبه عليه
اس لئے کہ غصہ میں شاید یہ کرے کہ اس زیادہ مارے پھر اس کا بدلہ قیامت کی دن مواخذہ ہوگا بلکہ ایسی حالت میں چاہیئے کہ جب غصہ کم ہو

ان يجر وضوءا ثم ان يتفكر في معاصيه وجنايته على الله تعالى وتقصيره في طاعة الله تعالى ويرى تقصيره اولى ان
پھر وضو کرے اور خیالات سے غصہ کو دور کرے تو فکر کرے کہ کیسی اللہ تعالیٰ کی گناہ کئے ہیں اور طاعت الٰہی میں کیا کیا قصور کیا ہے پھر مولیٰ کی تقصیر

يغفر له ناشيا عن تقصيره في خدمة خالقه ويقوم عنه في اليوم والليلة سبعين مرة فلما روى عن عبد الله
اپنی خدمت میں دیکھے کہ خیال کرے کہ یہ خدمت خالق کی تقصیر کو دور کر دیں اور رات دن میں اسکی ستر خطائیں معاف کر دیا کرے اسی طرح منقول ہے عبد اللہ

بن عمر ان رجلا جاء الى النبي عليه السلام فقال يا رسول الله كم نعفو عن الخادم فسكت ثم اعاد الكلام فصمت
بن عمر سے روایت ہے کہ ایک شخص نبی صلی اللہ علیہ وسلم کے پاس آکر پوچھا یا رسول اللہ ہم خادم کو کتنی بار معاف کریں آپ چپ ہو رہے اس نے دوبارہ عرض کیا پھر چپ

فلما كانت الثالثة قال اعفوا عنه كل يوم سبعين مرة وفي حديث آخر انه عليه الصلوة والسلام قال اذا ضرب
پھر جب تیسری بار عرض کیا تو فرمایا ہر روز ستر بار معاف کیا کرو اور ایک اور حدیث میں ہے کہ نبی علیہ السلام نے فرمایا جب تم میں سے کوئی

احدكم خادمه فتذكر الله تعالى فليمسك اي يكف عنه بالعفو وبتذكر فرصا ليوم القيمة ويا يضربه على ذنبه
اپنی غلام کو مارے اور وہ اللہ کا نام لے تو چاہیئے کہ باندی سے معاف کر دے یعنی تعالیٰ کر دے قیامت کے دن کا تقاضا یاد کرے اور اپنے کو اس وقت عفو

وعن ابان ولا حل کرنا ہے ابان سے عن ثعلب بن عبرة انه علیه السلام قال لا تضر امتی ما عدلت ائمتها
صحیح ہے ابن عبدالبر نے کہا ہے ثعلب بن عبرۃ بن ثعلبہ بن ابی عبرۃ بن ثعلبہ بن یربوع بن غنم بن دودان بن اسد بن خزیمہ ہے حضور علیہ السلام نے فرمایا ہے میری امت کو ضرر نہ پہنچے گا جب تک اس کے امام عدل کرتے رہیں گے

فان لها اجرها وله اجال الناس وفی حدیث آخر رواه الصعوک انه علیه السلام قال لا تقطعوا ولا تخطوا فی
پس کہ میری امت کے لیے اجر ہوگا اور لوگوں کے لیے اجل ہوگی اور حدیث میں ہے کہ یہ حدیث صعوک نے کہی ہے حضور علیہ السلام نے فرمایا ہے میری امت کو قطع نہ کرو اور میں کہتا ہوں

کسر الا بیدان لها اجال الناس وقد رجحوا ان ضعیفها ان ضعیفا ان کان عندہ ضعیف فلیستعجل جاریته لانه
بیشک یہ حدیث ان کی تعریف میں ہے ان کی اجل لوگوں کی اجل سے زیادہ ہے اور محدثین نے کہا ہے کہ صحیح یہ ہے کہ ان ضعیفہا ہے اگر اس کے پاس کوئی ضعیف ہو تو اس کو چاہیے کہ اپنی لونڈی کا نکاح جلدی کرے

فجاءت مسترعثر فی بیت فاصعقه عملوة بطعام حامل فعثرت حاملا فقتلها فجاء اهل سیدها اجرة فقال سیدها اجرتی فی الجاد
وہ جلدی آئی اور ایک گھر میں جلدی سے گر گئی کہ اچانک ہی اس پر ایک بوجھ اٹھائے ہوئے عورت گر گئی اور وہ کھانا لے کر حاضر ہوئی تو اچانک ہی اس کو ٹھوکر لگی تو اس نے اس حاملہ کو قتل کر دیا

فقالت الجاریة یا معلم الخیر یا مؤدب الناس ارجم فانی ما یقتل الله تعالی قال یا یقتل الله تعالی قالت یقول
وہ عورت شوہر والی تھی اس نے کہا اے اچھائی کے معلم اے لوگوں کے مؤدب لوگوں میں حضور علیہ السلام نے فیصلہ کیا ہے تو اس نے کہا کہ میں نہیں مروں گی تو فرمایا کہ

والکاظمین الغیظ قال اظمت غیظی قال نرد فان الله تعالی یقول والعافین عن الناس قال قد عفوت
اور غصہ کو پینے والے ہیں غصہ حضور نے کہا میں نے اپنا غصہ دبا لیا تو اس نے کہا کہ اللہ تعالیٰ فرماتا ہے اور معاف کرتے ہیں لوگوں کو حضور نے کہا میں نے معاف کر دیا

عنك قالت ان الله تعالی یقول والله یحب المحسنین قال انت حرة لوجه الله تعالی وقیل للاحنف
تو اس نے کہا کہ اللہ تعالیٰ فرماتا ہے اور اللہ تعالیٰ نیکی کرنے والوں کو میں نے کہا کہ تو بھی خدا کی آزاد ہے اور احنف بن قیس سے

بن قیس من تعلمت الحلم قال من قیس بن عاصم انه کان فی دار جالسا اذ اتت جاریة بسفود علیه شواء فسقط
کہتی ہے کہ تو نے حلم کس سے سیکھا ہے کہا قیس بن عاصم سے وہ اپنے گھر میں بیٹھا ہوا تھا کہ اچانک ایک لونڈی کباب کا بھنا ہوا سیخ لیے ہوئے آئی سیخ اوپر سے گر پڑی اس

من یدها الی السفود علی ابن له فمقره فمات فدهشت الجاریة فقال لا تبتئس رفع هذه الجاریة الا العتق فقا
پر وہ لڑکا قتل ہو گیا لونڈی دہشت زدہ ہو گئی اس پر قیس نے کہا اس لونڈی کا خوف دور کرو اس لونڈی کو آزاد کر دو پھر لونڈی جاتی رہے گی پھر کہا

انت حرة لوجه الله تعالی یا جاریة لا باس علیك وفی روایة عن ابی امامة انه علیه الصلوة والسلام وهب لبعض
اے جاریہ تو اللہ تعالیٰ کی آزاد بی بی ہے اے لونڈی تجھ پر کوئی مواخذہ نہیں ہے ابو امامہ سے روایت ہے کہ نبی علیہ السلام نے حضرت علی کو ایک غلام دیا

نذلا فقال له لا تضربه فانی نهیت عن ضرب اهل الصلوة وقد رایته یصلی فانه علیه السلام اشار فی
اور فرمایا اسکو مت مار کیونکہ میں نے مار نے والوں سے منع کیا ہے اور میں نے اسکو نماز پڑھتے ہوئے دیکھا ہے بیشک نبی علیہ السلام نے اشارہ میں

هذا الی ربیت ان المصر لا فانی غالبا فیستعقب الضرب لان الصلوة تنهی عن الفحشاء والمنکر وروی عن الحسن البصر
فرمایا کہ نمازی اکثر ایسی خطاؤں کرتا جو سزا کا باعث ہوتی ہے کیونکہ نماز فحشاء اور منکرات سے روکتی ہے اور حسن بصری سے روایت ہے کہ

انه سئل عن عامل یدعی یصلی صلوة فی حاجة فتحضر صلوة الجماعة او الجمعة هل یأتی ذلك سبیلا قال یجاجه صلوة
کہ ان سے سوال کیا گیا کہ عامل کام پر جا رہا ہو کہ نماز کا وقت ہو گیا تو کیا کرے کہا کہ نماز پڑھ لے اور اسکو جماعت کی یا جمعہ کی نماز پہنچ جاوے تو اب کیا کرے جواب دیا کہ نماز پڑھ لے

قال الفقیه ابو اللیث هذا اذا کان فی الوقت سعة وان یخاف فوت الصلوة وان اذا خاف فی بها فلا یجوز له
فقیہ ابو اللیث کہتے ہیں یہ جب ہے کہ وقت میں گنجائش ہو اور نماز کے فوت کا خوف نہ ہو اور اگر فوت کا خوف ہو تو پھر نماز کے فوت ہونے سے تاخیر

تاخیرها عن وقتها لما روی انه علیه السلام قال لا طاعة لمخلوق فی معصیة الخالق تذکر فی المظهر ان السید
جائز نہیں ہے کیونکہ حضور علیہ السلام نے فرمایا ہے کہ اللہ کی نافرمانی میں کسی بندہ کی اطاعت جائز نہیں ہے اور مظہر بن فخلہ نے کہا

لا یجوز لمملوکه ان یمنع عبده عن اداء فرائض الله تعالی لاجل خدمته واذا ادی العبد فرائض الله تعالی لا یبقی
ہے کہ مولیٰ کو جائز نہیں ہے کہ غلام کو اپنی خدمت کی خاطر کسی فرائض الٰہی ادا کرنے سے روکے اور جب غلام فرائض الٰہی ادا کر چکے تو اسکو کچھ باقی نہیں رہتا

الا ان يترك خدمة سيده ويشتغل بعبادة غيره فحينئذ يعاقبه الله على ذلك ان شاء

کو مولی کی خدمت چھوڑ کر عبادت غیر میں مشغول ہو تو اللہ تعالیٰ

للحج بغير اذنه لم يجز لهم ان يخرجه من الاحرام ويمنعه من تمام حجه ولو مرض فمات عند ذلك

تو احرام باندھا تو مولی کو جائز ہے کہ اسکو احرام میں سے نکال لے حج پورا نہ کرنے دے اور اگر غلام نے حج کیا اور مرض میں مبتلا ہو کر مر گیا

سيده لم يكن اثما ولكن يجب للسيد ان يمنعه عن صلوة النفل وصوم النفل لكن لا يجب له ان يمنعه

تو گنہگار نہ ہوگا اور ایسی ہی مولی کو جائز ہے کہ غلام کو نماز نفل اور روزہ نفل سے روکدے اور مولی کو یہ جائز نہیں ہے کہ تشہد اور فاتحہ

عن تعلم التشهد والفاتحة وعدة سور من القرآن وعن افضل الصلوة والصوم كان هذه لا شبيله واجبة

اور چند سورتیں قرآن کی اور فضائل نماز روزہ کی نہ سیکھنے دے اسلئے کہ یہ سب واجب ہیں

لا يجوز انها لخلاف غيرها وينبغي للعبد ان يغتنم ايامه فروقة تمارتي انه عليه السلام قال اذا نصح العبد سيده

الگ ہوگا جائز نہیں ہے اس سے علاوہ کے کہ سب عبادتوں سے افضل اور غلام کو چاہیئے کہ اپنی عمر کی گھڑیوں کو غنیمت سمجھے کیونکہ روایت ہے کہ نبی علیہ السلام نے فرمایا ہے کہ

واحسن عبادة ربه كان له اجر مرتين وفي حديث الخزانة عليه السلام قال نعم المملوك ان يتوفاه الله

اور عبادت اپنی رب کی اچھی طرح کرتا ہو تو اسکو دو مرتبہ اجر ملتا ہے اور ایک اور حدیث میں ہے کہ نبی علیہ السلام نے فرمایا کہ اچھا غلام وہ ہے کہ اللہ تعالیٰ وفات دے

يحسن عبادة ربه وطاعة سيده ثم قاله وقد روى انه عليه السلام قال في وعيد لا يموت من مولاه اذا

کہ رب کی عبادت اور مولی کی اطاعت اچھی کرتا ہو پھر کہا ہے اور روایت ہے کہ نبی علیہ السلام نے غلام کی وعید میں جو مولی سے بھاگ جاوے فرمایا جو غلام اپنے مولی سے بھاگ

ابق العبد لم يقبل له صلوة وفي حديث الخزانة عليه السلام قال ايما عبد ابق مرة بعثت منه الذنوب

تو اسکی نماز قبول نہیں ہوتی ایک اور حدیث میں ہے کہ نبی علیہ السلام نے فرمایا جو غلام بھاگ جاتا ہے اور اس کے ذمہ نماز ہوتی ہے اور مولی کو

للمولى اذا طالت مدة مملوكه في خدمته ان يعتقه لعله ينجيه مما يبقى عليه من حقوقه ومظالمه لما

لازم ہے کہ جب غلام کو خدمت کرتے ہوئے مدت دراز ہو جاوے تو اسکو آزاد کر دے کیا عجب ہے کہ اسی سبب سے آزاد ہو کر حقوق اور مظالم سے برابر سے برابر چھوٹ جاوے

براس ولعل الله تعالى يعتق بكل عضو منه عضوا من عذاب النار وفي حديث ابي هريرة انه عليه السلام قال

شاید کہ اللہ تعالیٰ غلام کے ہر عضو کی بدلہ اسکی عضو کو آگ سے چھوڑ دیوے اور ابو ہریرہ کی روایت ہے کہ نبی علیہ السلام نے فرمایا

من اعتق رقبة مسلمة اعتق الله تعالى بكل عضو منه عضوا من النار حتى فرجها بفرجه فقيل فاطمة

جس نے غلام مسلمان آزاد کیا تو اللہ تعالیٰ اسکی ہر عضو کی بدلہ اسکی عضو آزاد کر دیگا یہاں تک کہ اسکی شرمگاہ اسکی شرمگاہ کی بدلہ تھی پوچھا گیا کہ

الى استحب لك اعتاق كامل الاعضاء بان لا يكون مجبوبا او خصيا اتم المقابلة اذ فيه منه انه تعالى

کہ آزاد کرنا کیسا غلام کا جسکے سب عضو سلامت ہوں

يعتق فرجه المعتق من النار بمقابلة اعتاق فرجه مملوكه من الرق ولذلك قيل المستحب ان يعتق الرجل

اور عورت نے فرمایا کہ آزاد کرنا ہر عضو کا عضو سے برابر ہو جاوے اور ایسی ہی سید کو لازم ہے کہ جب غلام کو آزاد کرنا چاہے تو اپنی ساتھ دستور تمام بدلہ چاہئے

عبدا والمراة امة تحقيق المقابلة وكذا ينبغي للسيد اذا اتى مملوكه بطعام قد صلحه ان يقعده معه

کہ اگر مرد غلام ہو تو ایک مرد غلام اور عورت لونڈی کو آزاد کرے اور ایسی ہی سید کو لازم ہے کہ جب غلام کھانا پکا کر لاوے تو اپنی ساتھ نہ بٹھائے تو کم از کم اسکو ایک لقمہ

على الخوان وان لم يقعده يعطيه لقمة ويقول له كل هذا قد لما روى عن ابي هريرة انه عليه السلام

اور اگر نہ بٹھاوے تو ایک لقمہ ہی دیدے اور کھدے کی کھانا کیونکہ ابو ہریرہ کی روایت ہے کہ نبی علیہ السلام نے فرمایا

قال اذا صنع لاحدكم خادمه طعاما ثم جاءه به وقد ولي حره ودخانه فليقعده معه فليأكل وان

جب تمہارے کسی غلام کھانا پکاوے پھر لیکر آوے اور بیشک اسنے گرمی اور دھواں کھایا ہے تو چاہیئے کہ اسکو کھانے کو ساتھ بٹھاوے اور

كان الطعام متفوقا قليلا فلا بأس به وفي خزانة الأكمل والأكثرون وفي الفتاوى لرجل لا ينفق على عبده
کھانا زیادہ بہتر ہو اور کہا جاتا ہے کہ ایک مد دو تہائی ہے اور فتاوی عینی کی ایک شخص غلام کا شریک نہیں ہو سکتا
ان كان العبد قادرا على الكسب لا يأكل من مال مولاه بلا رضاه وإن لم يكن قادرا على الكسب وضعفه
اگر غلام کمائی کا ہے تو مولی کی مال میں سے اس کی بلا رضامندی کھا نہ سکے اور اگر کمائی نہیں سکتا
مولاه عن الكسب يجوز له أن يأكل من مال مولاه بلا رضاه ولأمة تأكل مطلقا روي عن أم سلمة رضي
یا بوڑھا کافی ہے تو دیتا ہے جائز ہے کہ مولی کی مال میں سے * اجازت کھالی اور لونڈی بھی کھا سکتی ہے ام سلمہ سے روایت ہے
أنه عليه السلام كان يقول في مرضه الصلوة وما ملكت أيمانكم فإنه عليه السلام قرن المماليك بالصلوة
کہ نبی علیہ السلام مرض کی حالت میں فرماتے تھے نماز کی اور مملوک کی حفاظت کرو بیشک نبی علیہ السلام نے مملوک کو نماز کے ساتھ ملا کر
والمراد بحفظهم كما أمر بحفظها ليعلم أن القيام بمقال رحاجتهم من الطعام واللباس وتعليم الدين واجب
انکی حفاظت کا حکم دیا جیسا کہ نماز کی حفاظت کا حکم دیا مراد ہم کو مملوک کی خدمت اور حاجت کھانا پہننا اور دین سکھانے کی مملوک کی ذمہ
على من يملكه كما يجب الصلوة عليهم فإن للمسلم كما يجب عليه نفقة عبده وأمانه مقرر ما يكفيهم لكن لك
لازم ہے جیسا کہ نماز لازم ہے پس بیشک مسلمان پر جیسے خرچ غلام اور لونڈیوں کا لازم ہے کفایت واجب ہے النبیہ ہی
يجب عليه أن يعلمهم ما فرض الله تعالى عليهم وما نهاهم عنه فإن هذا أمر قل أهل الكثر العلماء في هذه
اور ضرور ہے واجب ہے کہ سکھادے ان کو اللہ تعالی نے کیا کیا فرض کیا ہے اور کیا کیا منع کیا ہے بیشک یہ امر ہے کہ اس زمانہ میں اکثر علماء کی جہل پر ہے
الزمان فضل العوام فإن العبيد والإماء في هذا الزمان لا يقصدون إلا بالتعليم أصلا إلا نادرا يقصدون
عوام کو کیا رونا ہے بیشک غلام اور لونڈیاں اس زمانہ میں دین سیکھنے کا ارادہ ہرگز نہیں کرتی بلکہ بہت مخصوص
لفضله المذهبية فقط كانوا لهم عنده ولا كم حيوان بهيمي لا تكليف عليهم فإن كثيرا هم يبدعي
دینی کسی کا ارادہ نہیں کرتی گویا وہ مالکان کی پاس مثل ڈنگر کے ہیں اور کی ذمہ احکام شرعی نہیں ہیں بیشک ایس زمانہ میں اکثر شخص جو اسلام
الإسلام في هذا الزمان يكون عنده عبيد وإماء ولم يأمرهم بواجب ولا ينهاهم عن حرام بل يكونون العبد و
دعوی کرتی ہیں کہ بے پاس غلام اور لونڈیاں ہیں پھر اور نکو نہ کسی واجب کا حکم کرتی ہیں اور نہ حرام سے روکتی ہیں بلکہ غلام اور لونڈیوں کو
الجارية في ملكه عدة سنين لا يعلمها الصلوة المفروضة ويرتكبان أمورا كثيرة من المناهي والمنكرات التي
اور مملوکہ کو کئی کئی برس گذر جاتی ہیں کہ فرض نماز نہیں پڑھتیں اور بہت سے کام منہی اور منکرات کے کرتی ہیں
وهو بين لهما وينافي عنهما ويظن أنهما علمها ما عليه ولا يعلم ذلك المسكين أنه مؤاخذ بما صدر عنهما
اور وہ ان کیلئے ظاہر ہیں اور ان سے منافی ہیں گمان کرتا ہے کہ انہوں نے سکھا دیا ہے اور یہ مسکین نہیں جانتا کہ اونکی بھی پکڑ ہوگی
ومسئول عنه ومعاقب عليه يوم القيمة لما روي عن جعفر بن محمد الخطاب أنه عليه السلام قال لكل راع
اور اسی کو پوچھ ہوگی اور قیامت کے دن اسپر عذاب ہوگا کیونکہ جعفر بن محمد الخطاب سے روایت ہے کہ نبی علیہ السلام نے فرمایا تم سب نگہبان ہو
وكلكم مسئول عن رعيته فإذا علم الإنسان أن يسئل عن عبيده وإمائه يوم القيمة لا يتركهم كالبهائم
اور کہا پس ہر ایک کی سے پوچھ ہوگی جب تو ہی کو یہ معلوم ہوا کہ قیامت کو غلام لونڈیوں کی بھی پوچھ ہوگی تو اونکو مثل چوپایوں کے چھوڑ نہ دیگا
المرسلة بلا ضابط ديني ولا مزاجر شرعي بل يشغلهم بزعمه الشرعية ويقيدهم بأكثر أحكام الدينية ويصونهم
فی بے ضابطہ دینی اور بغیر اجر شرعی کی کیونکہ چھوڑی ہوئی بلکہ وہ اکثر شریعت کی سی باتیں بنا کر اور احکام دینی انپر لعین گھیری اور عذاب اخروی کی
عن موجبات العقوبات الأخروية إذ قال الله تعالى يا أيها الذين آمنوا قوا أنفسكم وأهليكم نارا فإن أهل
وجہ سے روکتا ہے کیونکہ اللہ تعالی نے فرمایا ہے اے ایمان والو بچاؤ اپنی جانوں کو اور اپنی گھر والوں کو اس آگ سے جسکے ایندھن

وان كان لا اصل فيه ان يطلق على القرابة لكن يطلق على الاشراف ... لكن الاشراف يكون بالنسب
اگرچہ اصل میں قرابت دور پر بولا جاتا ہے ... لیکن اشراف کو نسبی ہی سے ہے

للعفو اعرضوا هل هو ... يجب على المؤمنين ان يعلم عبيده وما يامره من احكام الاسلام فامره ... يجب عليهم
پھر یہ معافی مراد ہوتا ہے اس تقدیر کی موافق مؤمنوں پر واجب ہے کہ اپنی غلام ... احکام دینی جسے فرض واجب ہے سکھائیں

ثم يامرهم باداء الفرائض والواجبات وينهاهم عن ارتكاب المعاصي والمحرمات بالرفق فان ابوا
پھر انہیں فرائض اور واجبات ... منع کریں نرمی کے ساتھ

يغلظ الكلام عليهم فان ابوا ضربهم فمن لم يمتنع من ذلك دخل منهم طريق الصلاح بعد ذلك ... بيعه لانه مادام
پہر بھی اگر باز نہ ... تو ایسی تکلیف دہ باتیں ... اگر وہ پھر بھی نہ ... تو ایسے غلام کو بیچ ڈالے

في ملكه يجب عليه حفظه ثم اقل ما قيل فاضيخان في فتاويه رجل له عبد لم يرض ... يقدر على الوضوء عن
یہ ... ہی کا ہے صحت طہارت ... ہی فتاوی میں ... ایک شخص کا غلام ... وضو نہیں کر سکتا

محمد يجب على المولى ان يوضيه لانه مادام في ملكه كان عليه نفقته ... لكن ينبغي ان يعلم ان المولى و
امام محمد ... ہی کو مولیٰ پر وضو کرانا واجب ... جبکہ تک اس کی ملک میں ہے ... لیکن سمجھنا چاہئے کہ مولیٰ اگر وضو کرا دے

ان جاز له ان يضرب عبده اذا ترك ما لا يوجب الحد لكن اذا ترك بما يوجب الحد فليس له ان يقيم عليه
جائز ہے ... اگر وہ ایسی خطا کرے ... حد تک ... لیکن اگر ایسے کام کرے ... مقدمہ پیش کرے ... حاکم

الحد الا باذن الحاكم بعد المرافعة اليه وثبوت ... عنده فاذا اقام عليه الحد ولم يزجر ... ان يبعثه
حد جاری کرے ... اور اگر ... تو بیچ ڈالے

لما روي عن ابي هريرة رضه انه قال اذا زنت امة احدكم فتبين زناها فليجلدها ... ولا يثرب عليها ثم ان
اسی طرح کہ ابو ہریرہ سے روایت ہے کہ ... فرمایا جب کسی کی لونڈی زنا کرے ... تو چاہیے کہ اس کو حد لگائے ... اور نہ ... کرے پھر اگر

زنت فليجلدها ... ولا يثرب عليها ثم ان زنت الثالثة فليبعها ولو بحبل من شعر وفي ذكر الامة ... على الاطلاق
دوبارہ زنا کرے ... چاہیئے کہ اس کو ... اگر تیسرے ... زنا کرے ... چاہیئے کہ بیچ ڈالے اگرچہ ... کی رسی کی اور ... لونڈی کی ذکر کرنے میں

اشعار بان حدها منكوحة كانت او غيرها فالجلد الا ان نصف جلد الحر اثر لقوله تعالى فان اتين بفاحشة
یہ ... ہی کہ لونڈی کی حد ... خواہ ... ہو یا غیر منکوحہ ... دونوں میں ... انتہائی کمزور حد ہے ... ہی دلیل ہے کہ اگر

فعليهن نصف ما على المحصنات من العذاب والمراد بالفاحشة في الاية الزنا وبالمحصنات الحرائر وبالعذاب
تو ان پر ... ہی آدھی ہے ... جو ہی ہیں ... اور مراد فاحشہ سے اس آیت میں زنا ہی ... اور محصنات سے مراد ... ہوتی ہیں

الجلد لا الرجم لانه لا ينصف واستدل الشافعي بهذا الحديث على ان المولى اقامة الحد على مملوكه وقال
... اور ... ہیں ... شافعی نے ... حدیث ... کہ ... کا ... ہی ... اور

الحنفيون ليس له ذلك الا باذن الامام لقوله عليه السلام اربع الى الولاة وذكر منها الحدود والولاة جمع الوالي
حنفی کہتے ہیں ... ہے ... اذن امام کی مولیٰ کو ... ہی ... علیہ السلام ... ہیں ... اور ان میں ... حدود ... ہیں اور ... جمع ... والی کی

وهو الذي يتصرف الى من له ولاية عامة وهو السلطان او نائبه واما التصريح بانه هو الذي عن التثريب
اور کوئی قید بولنے میں ... حاکم ... ہوتا ہے ... جو کہ حکومت عام ... یعنی بادشاہ یا اس کا نائب ... اور صریح ... سزا نہ دینے کا ... کو

عليها بعد الامر بجلدها فلان عقوبة الزنا قبل ان يشرع الجلد كان التثريب والتوبيخ والتعيير
بعد حکم ... زنا کی ... اسی طرح ہی کہ زنا کی ... تھی ... تثریب ... تھی ... یعنی چھوڑ دینا

فيكون معنى الحديث لا تقتصر على تعييرها بل ليقم عليها الحد وتقر معناه لا تثريب عليها بعد اقامة الحد
ترجمہ حدیث کی یہ ہے کہ سرزنش نہ کرے تم پر تو کفایت کرے بلکہ اپنے مولیٰ پر حد جاری کرے اور بعضے کہتے ہیں معنی حدیث کے یہ ہیں کہ جب حد جاری ہو چکی تو اب سرزنش نہیں ہے
عليها وأما الاحتمال الثالث فظاهر أنه من ترك الطاعة مع الفساق وأهل المعاصي فالتعيير كيف يكون
اور احتمال تیسرا پس ظاہر ہے کہ کاہلی ہے فرمانبرداری کرنا فاسقوں اور گناہ گاروں کا اور صحبت چھوڑنی ہے پھر اگر کوئی اعتراض کرے پھر کیونکر ہے
شيئا لنفسه وبرتبصيه لأخيه المسلم مما أنه عليه السلام قال لا يؤمن أحدكم حتى يحب لأخيه ما يحب
کہ ایک شے کو اپنی نفس کے واسطے اور اپنے بھائی مسلمان کے واسطے پسند کرے یا وہ حدیث کہ نبی علیہ السلام نے فرمایا ہے مومن نہ ہوگا کوئی تم میں سے جب تک کہ پسند کرے واسطے اپنے بھائی
لنفسه فالجواب أنا نحمله على قصد ان تستعف عند مشاهدتها بضبطها أو بالإحسان إليها أو التوسعة عليها
مسلمان کے اور جب جواب دیا ہم نے اس حدیث کا کہ اس پر محمول ہے کہ مشتری کے واسطے یہ ہے کہ عفت کرے یعنی ضبط کرے یا احسان کرے اس پر یا فراخی کرے یعنی سختی ضعیف ہو جاوے
وذكر في نصاب الاحتساب أن من اعتاد أن يشتم بالمه كل يوم وكل ساعة لا يقبل شهادته وإن كان
اور نصاب الاحتساب میں ذکر کیا ہے کہ جو شخص عادت پکڑ جاوے کہ فحش بکے ہر روز اور ہر ساعت گالیاں دیا کرے تو قبول نہ ہوگی گواہی اس کی اگرچہ عادل ہو
احيانا تقبل ان لم يكن قذفا وإن كان قذفا يسقط العدالة ويوجب الجلد لكن لا يضرب في الدنيا بل المراد
گاہی اور صورت میں قبول ہوگی گواہی اس کی اگر قذف نہ ہو اور اگر قذف ہو تو عادل نہیں رہتا اور حد لگتی ہے اس پر لیکن دنیا میں نہیں مارا جاتا مگر وہ مراد ہے
لا يعاقب في الدنيا بسبب عبده بل يضرب في الآخرة كما روى عن أبي هريرة أنه عليه السلام قال من قذف
دنیا میں غلام کی بہت سی عقاب نہیں ہے بلکہ مارا جاتا ہے آخرت میں جیسا کہ روایت کیا ہے ابوہریرہ سے کہ نبی علیہ السلام نے فرمایا جو شخص قذف کرے اپنے
مملوكه وهو بريء مما قال جلد يوم القيامة إلا أن يكون كما قال وذكر الفقيه أبو الليث في التنبيه عن عامر الشعبي
مملوک کو اور وہ بری ہے اس سے جو کہا ہے اس نے تو قیامت کے دن مارا جاوے مگر یہ کہ ایسا ہی ہو جیسا کہ اس نے کہا ہے اور ذکر کیا فقیہ ابو اللیث نے تنبیہ میں عامر شعبی سے روایت کرتا ہے
انه قال استسقى رجل من أصحاب رسول الله صلى الله عليه وسلم من أهل بيت فرعت الرأة خادمتها فأبطأت
کہ ایک شخص نے اصحاب رسول اللہ صلی اللہ علیہ وسلم میں سے ایک اہل بیت سے پانی مانگا تو اس بیت کی عورت نے خادمہ کو پکارا
فقذفتها فقال ذلك الرجل أما لئن استحققت لها يوم القيامة أو لتقومن لها سبعين ذراعا كما قلت فاعتقها
پھر اس نے قذف کیا اس کو تو اس شخص نے کہا اگر تو اس کا مستحق ہوئی یعنی بیشک تو مستحق ہے اس کی تو ضرور تو قیامت کے دن ستر ہاتھ کھڑی ہوگی جیسا کہ تو نے کہا ہے پھر اس نے اس کو آزاد کر دیا
قال عسى أن يكفر هذا عنك هذا الحديث وإن دل على أن قذف المملوك يوجب الحد لكن لا
اور امید ہے کہ کفارہ ہو جاوے یہ حدیث تیرے واسطے اس حدیث سے اگرچہ معلوم ہوتا ہے کہ غلام کو قذف کرنا موجب حد لازم آتی ہے لیکن نہ
يوجبه لعدم الإحصان فيه لأن شرط الإحصان في حد القذف خمسة الحرية والإسلام والعقل و
واجب ہوگی حد اس پر اس لئے کہ احصان شرط ہے حد قذف میں احصان کی شرائط پانچ ہیں
البلوغ والعفة عن الزنا فمن لم يوجد فيه واحد من هذه الشروط الخمسة لا يكون محصنا فقذفه
بلوغ اور عفت زنا سے پس جو شخص میں ان پانچ شرطوں میں سے کوئی ایک شرط موجود نہ ہو وہ محصن نہیں ہوگا پس جس کی قذف میں نہ ہو تو آتی
لا يوجب الحد بل يوجب التعزير البالغ غايته وهو تسعة وتسعون سوطا عند أبي حنيفة خلافا لأبي يوسف في
بلکہ تیسیر ہی واجب ہوتی ہے آتی ہے اور وہ نزدیک امام ابو حنیفہ کے انتالیس درے ہیں اور امام ابو یوسف کی نزدیک ایک
رواية خمسة وخمسون وفي رواية تسعة وسبعون فإن لم يضرب في الدنيا يضرب في الآخرة بسياط
روایت پچپن درے ہیں اور ایک روایت میں اناسی درے ہیں سو دنیا میں اگر نہ لگیں گے تو آخرت میں سب کے ساتھ لگیں گے درے لگیں گے
من النار على رؤس الأشهاد ومن يوجد فيه هذه الشروط الخمسة كلها يكون محصنا ويوجب قذفه الحد
اور جس میں یہ پانچوں شرطیں تمام موجود ہوں تو وہ محصن ہی ہوگا قذف سے حد لازم آتی ہے

فهو ثمانون سوط للحر ونصفها للعبد مع عدم قبول شهادتهما ولو بعد التوبة لقوله تعالى والذين يرمون
یعنی اسی دُرّے آزاد کی اور آدھے غلام کی اور گواہی ہرگز مقبول نہ ہوگی اگرچہ توبہ کریں بدلیل اس آیت کی اور جو لوگ عیب لگاتے ہیں

المحصنت ثم لم يأتوا باربعة شهداء فاجلدوهم ثمانين جلدة ولا تقبلوا لهم شهادة ابدا واولئك هم
قید والیوں کو پھر نہ لائے چار شاہد تو مارو انکو اسی چوٹ درے کی اور نہ مانو انکی کوئی گواہی کبھی اور وہی لوگ ہیں

الفسقون الا الذين تابوا من بعد ذلك واصلحوا فانه تعالى قد بين في هذه الاية ان الذين يرمون المحصنت
بے حکم مگر جنہوں نے توبہ کی اس پیچھے اور سنوار پکڑی بیشک اللہ تعالی نے اس آیت میں بیان فرمایا ہے کہ جو لوگ تہمت زنا کی کرتے ہیں پاکدامنوں پر

بالزنا ثم لم يأتوا باربعة شهداء يتوجه عليهم ثلثة احكام وجوب جلدهم ورد شهادتهم وكونهم فاسقين الا
پھر نہیں لاتے چار گواہ تو ان پر تین حکم جاری ہونگے بالضرور درے لگنا اور گواہی مردود اور وہ فاسق ہیں پر اتنا ہے

انهم ان تابوا واقروا بالكذب ببراءة المقذوف واستحلوا منه واصلحوا ما افسدوا من كسر العرض وهتك الستر
کہ اگر وہ توبہ کریں اور اپنے جھوٹ اور مقذوف کی برات کے قائل ہوں اور اس سے معاف کرائیں اور جو خرابی کی تھی اسکو درست کریں یعنی بے آبروئی اور پردہ دری

يرتفع عنهم الفسق بالاستثناء الواقع في الاية ولا يرتفع عنهم الجلد ولا رد الشهادة عند العلماء الحنفية والحاصل
تو فسق دور ہو جائیگا کیونکہ آیت میں استثنا واقع ہے اور درے معاف نہیں ہونگے اور نہ گواہی مقبول ہوسکی نزدیک علماء حنفیہ کے اور حاصل یہ ہے

ان في الاية تصريحا بترتيب الاحكام الثلثة عليهم بمجرد العجز عن اقامة البينة بلا اشتراط الكذب في الحقيقة
کہ آیت میں صاف تینوں حکم انھیں پر مرتب کر دیے ہیں گواہ کے قائم کرنے سے عاجز ہوتے ہی اور کچھ شرط نہیں ہے کہ حقیقت اور نفس امر میں

ونفس الامر لان القذف خبر يحتمل الصدق والكذب الا انهم يهتكون ستر العفة بلا فائدة حيث عجزوا عن الاثبات
جھوٹ ہووے اسلئے کہ قذف خبر ہے احتمال صدق اور کذب دونو کا رکھتی ہے لیکن وہ عفت کی پردہ دری بلا فائدہ کرتے ہیں جبکہ ثابت نہ کر سکے

كانوا فاسقين مستحقين للعقوبة التي هي الجلد ورد الشهادة وان كانوا صادقين في نفس الامر اذ قال الله تعالى
فاسق ہو گئے اور سزاوار اس عذاب کے ہوئے یعنی درہ اور رد شہادت اگرچہ واقع میں سچے ہی ہوں اسلئے کہ اللہ تعالی فرماتا ہے

لولا جاءوا عليه باربعة شهداء فاذ لم يأتوا بالشهداء فاولئك عند الله هم الكذبون فعلم من هذا ان ما لا حجة
کیوں نہ لائے وہ اس بات پر چار شاہد پھر جب نہ لائے شاہد تو اللہ کے ہاں وہی ہیں جھوٹے اس سے معلوم ہوا کہ جس بات پر حجت نہ ہوگی

عليه فهو في حكمه تعالى كذب ولذلك ترتب عليه الحد لعدم الفائدة في الاخبار به من الحسبة
وہ حکم الہی میں جھوٹ ہے اسی لئے اس پر حد قائم ہوئی کیونکہ اس خبر میں کوئی سا فائدہ نہیں ہے نہ تنبیہ

والزجر والسياسة بل هو مجرد هتك الستر وكسر العرض وهذا اذا كانوا صادقين فكيف اذا كانوا
اور نہ زجر اور نہ سیاست بلکہ یہ صرف پردہ دری اور بے آبروئی ہے یہ اس صورت میں ہے اگر سچے ہوں پھر کیا کہوں اگر

كاذبين وهم يحسبونه هينا وهو عند الله عظيم ولهم في الاخرة عذاب اليم ثم من رأى رجلا يزني
جھوٹے ہوں اور وہ لوگ سہل سمجھتے ہیں اور وہ اللہ کے ہاں بڑی ہے اور انکو آخرت میں دکھ کی مار ہے اور جو شخص کسی کو زنا کرتے دیکھے

يحل له ان يقتله وانما لا يقتله لانه لا يصدق انه قتله لانه رآه يزني

تو اسکو اسکا قتل کرنا حلال ہے اور قتل اسی لئے نہیں کرتا کہ ثابت نہ کر سکیگا کہ میں نے زنا کرتا دیکھ کر قتل کیا ہے

المجلس السابع والسبعون
ستترواں مجلس

في بيان حرمة اللواطة وعقوبتها وغيرها قال رسول الله صلى الله عليه وسلم ان اخوف ما
اغلام کی حرمت کے بیان میں اور اسکی سزا وغیرہ رسول اللہ صلی اللہ علیہ وسلم نے فرمایا مجھکو بڑی سے بڑا خوف

اخاف على امتي عمل قوم لوط هذا الحديث من حسان المصابيح رواه جابر وفيه تنبيه عظيم على كون عملهم
اپنی امت پر عمل قوم لوط کا ہے یہ حدیث مصابیح کی حسن حدیثوں میں ہے جابر کی روایت سے اور اسمیں بڑی تنبیہ ہے کہ انکا یہ عمل

يوم الذين كفروا بما عملوا قليلا انا اعتدنا للكافرين سلاسلا واغلالا وسعيرا ان الابرار يشربون من كاس كان مزاجها كافورا عينا يشرب بها عباد الله يفجرونها تفجيرا يوفون بالنذر ويخافون يوما كان شره مستطيرا ويطعمون الطعام على حبه مسكينا ويتيما واسيرا انما نطعمكم لوجه الله لا نريد منكم جزاء ولا شكورا انا نخاف من ربنا يوما عبوسا قمطريرا فوقاهم الله شر ذلك اليوم ولقاهم نضرة وسرورا وجزاهم بما صبروا جنة وحريرا متكئين فيها على الارائك لا يرون فيها شمسا ولا زمهريرا ودانية عليهم ظلالها وذللت قطوفها تذليلا ويطاف عليهم بآنية من فضة وكواب كانت قواريرا قواريرا من فضة قدروها تقديرا ويسقون فيها كاسا كان مزاجها زنجبيلا عينا فيها تسمى سلسبيلا ويطوف عليهم ولدان مخلدون اذا رأيتهم حسبتهم لؤلؤا منثورا واذا رأيت ثم رأيت نعيما وملكا كبيرا عاليهم ثياب سندس خضر واستبرق وحلوا اساور من فضة وسقاهم ربهم شرابا طهورا ان هذا كان لكم جزاء وكان سعيكم مشكورا

فاصبر لحكم ربك ولا تطع منهم آثما او كفورا واذكر اسم ربك بكرة واصيلا ومن الليل فاسجد له وسبحه ليلا طويلا ان هؤلاء يحبون العاجلة ويذرون وراءهم يوما ثقيلا نحن خلقناهم وشددنا اسرهم واذا شئنا بدلنا امثالهم تبديلا ان هذه تذكرة فمن شاء اتخذ الى ربه سبيلا وما تشاءون الا ان يشاء الله ان الله كان عليما حكيما يدخل من يشاء في رحمته والظالمين اعد لهم عذابا اليما

الحمد لله الذي خلق السموات والارض وجعل الظلمات والنور ثم الذين كفروا بربهم يعدلون هو الذي خلقكم من طين ثم قضى اجلا واجل مسمى عنده ثم انتم تمترون وهو الله في السموات وفي الارض يعلم سركم وجهركم ويعلم ما تكسبون ما تأتيهم من آية من آيات ربهم الا كانوا عنها معرضين فقد كذبوا بالحق لما جاءهم فسوف يأتيهم انباء ما كانوا به يستهزئون الم يروا كم اهلكنا من قبلهم من قرن مكناهم في الارض ما لم نمكن لكم وارسلنا السماء عليهم مدرارا وجعلنا الانهار تجري من تحتهم فاهلكناهم بذنوبهم وانشأنا من بعدهم قرنا آخرين ولو نزلنا عليك كتابا في قرطاس فلمسوه بايديهم لقال الذين كفروا ان هذا الا سحر مبين وقالوا لولا انزل عليه ملك ولو انزلنا ملكا لقضي الامر ثم لا ينظرون ولو جعلناه ملكا لجعلناه رجلا وللبسنا عليهم ما يلبسون ولقد استهزئ برسل من قبلك فحاق بالذين سخروا منهم ما كانوا به يستهزئون قل سيروا في الارض ثم انظروا كيف كان عاقبة المكذبين قل لمن ما في السموات والارض قل لله كتب على نفسه الرحمة ليجمعنكم الى يوم القيامة لا ريب فيه الذين خسروا انفسهم فهم لا يؤمنون وله ما سكن في الليل والنهار وهو السميع العليم قل اغير الله اتخذ وليا فاطر السموات والارض وهو يطعم ولا يطعم قل اني امرت ان اكون اول من اسلم ولا تكونن من المشركين قل اني اخاف ان عصيت ربي عذاب يوم عظيم من يصرف عنه يومئذ فقد رحمه وذلك الفوز المبين وان يمسسك الله بضر فلا كاشف له الا هو وان يمسسك بخير فهو على كل شيء قدير وهو القاهر فوق عباده وهو الحكيم الخبير قل اي شيء اكبر شهادة قل الله شهيد بيني وبينكم واوحي الي هذا القرآن لانذركم به ومن بلغ ائنكم لتشهدون ان مع الله آلهة اخرى قل لا اشهد قل انما هو اله واحد وانني بريء مما تشركون الذين آتيناهم الكتاب يعرفونه كما يعرفون ابناءهم الذين خسروا انفسهم فهم لا يؤمنون ومن اظلم ممن افترى على الله كذبا او كذب بآياته انه لا يفلح الظالمون ويوم نحشرهم جميعا ثم نقول للذين اشركوا اين شركاؤكم الذين كنتم تزعمون ثم لم تكن فتنتهم الا ان قالوا والله ربنا ما كنا مشركين انظر كيف كذبوا على انفسهم وضل عنهم ما كانوا يفترون ومنهم من يستمع اليك وجعلنا على قلوبهم اكنة ان يفقهوه وفي آذانهم وقرا وان يروا كل آية لا يؤمنوا بها حتى اذا جاءوك يجادلونك يقول الذين كفروا ان هذا الا اساطير الاولين وهم ينهون عنه وينأون عنه وان يهلكون الا انفسهم وما يشعرون ولو ترى اذ وقفوا على النار فقالوا يا ليتنا نرد ولا نكذب بآيات ربنا ونكون من المؤمنين بل بدا لهم ما كانوا يخفون من قبل ولو ردوا لعادوا لما نهوا عنه وانهم لكاذبون وقالوا ان هي الا حياتنا الدنيا وما نحن بمبعوثين ولو ترى اذ وقفوا على ربهم قال اليس هذا بالحق قالوا بلى وربنا قال فذوقوا العذاب بما كنتم تكفرون قد خسر الذين كذبوا بلقاء الله حتى اذا جاءتهم الساعة بغتة قالوا يا حسرتنا على ما فرطنا فيها وهم يحملون اوزارهم على ظهورهم الا ساء ما يزرون وما الحياة الدنيا الا لعب ولهو وللدار الآخرة خير للذين يتقون افلا تعقلون قد نعلم انه ليحزنك الذي يقولون فانهم لا يكذبونك ولكن الظالمين بآيات الله يجحدون ولقد كذبت رسل من قبلك فصبروا على ما كذبوا وأوذوا حتى اتاهم نصرنا ولا مبدل لكلمات الله ولقد جاءك من نبأ المرسلين وان كان كبر عليك اعراضهم فان استطعت ان تبتغي نفقا في الارض او سلما في السماء فتأتيهم بآية ولو شاء الله لجمعهم على الهدى فلا تكونن من الجاهلين انما يستجيب الذين يسمعون والموتى يبعثهم الله ثم اليه يرجعون وقالوا لولا نزل عليه آية قل ان الله قادر على ان ينزل آية ولكن اكثرهم لا يعلمون وما من دابة في الارض ولا طائر يطير بجناحيه الا امم امثالكم ما فرطنا في الكتاب من شيء ثم الى ربهم يحشرون والذين كذبوا بآياتنا صم وبكم في الظلمات من يشأ الله يضلله ومن يشأ يجعله على صراط مستقيم قل ارأيتكم ان اتاكم عذاب الله او اتتكم الساعة اغير الله تدعون ان كنتم صادقين بل اياه تدعون فيكشف ما تدعون اليه ان شاء وتنسون ما تشركون ولقد ارسلنا الى امم من قبلك فاخذناهم بالبأساء والضراء لعلهم يتضرعون فلولا اذ جاءهم بأسنا تضرعوا ولكن قست قلوبهم وزين لهم الشيطان ما كانوا يعملون فلما نسوا ما ذكروا به فتحنا عليهم ابواب كل شيء حتى اذا فرحوا بما اوتوا اخذناهم بغتة فاذا هم مبلسون فقطع دابر القوم الذين ظلموا والحمد لله رب العالمين قل ارأيتم ان اخذ الله سمعكم وابصاركم وختم على قلوبكم من اله غير الله يأتيكم به انظر كيف نصرف الآيات ثم هم يصدفون قل ارأيتكم ان اتاكم عذاب الله بغتة او جهرة هل يهلك الا القوم الظالمون وما نرسل المرسلين الا مبشرين ومنذرين فمن آمن واصلح فلا خوف عليهم ولا هم يحزنون والذين يمسهم العذاب بما كانوا يفسقون قل لا اقول لكم عندي خزائن الله ولا اعلم الغيب ولا اقول لكم اني ملك ان اتبع الا ما يوحى الي قل هل يستوي الاعمى والبصير افلا تتفكرون وانذر به الذين يخافون ان يحشروا الى ربهم ليس لهم من دونه ولي ولا شفيع لعلهم يتقون ولا تطرد الذين يدعون ربهم بالغداة والعشي يريدون وجهه ما عليك من حسابهم من شيء وما من حسابك عليهم من شيء فتطردهم فتكون من الظالمين وكذلك فتنا بعضهم ببعض ليقولوا اهؤلاء من الله عليهم من بيننا اليس الله بأعلم بالشاكرين واذا جاءك الذين يؤمنون بآياتنا فقل سلام عليكم كتب ربكم على نفسه الرحمة انه من عمل منكم سوءا بجهالة ثم تاب من بعده واصلح فانه غفور رحيم وكذلك نفصل الآيات ولتستبين سبيل المجرمين قل اني نهيت ان اعبد الذين تدعون من دون الله قل لا اتبع اهواءكم قد ضللت اذا وما انا من المهتدين قل اني على بينة من ربي وكذبتم به ما عندي ما تستعجلون به ان الحكم الا لله يقص الحق وهو خير الفاصلين قل لو ان عندي ما تستعجلون به لقضي الامر بيني وبينكم والله اعلم بالظالمين وعنده مفاتح الغيب لا يعلمها الا هو ويعلم ما في البر والبحر وما تسقط من ورقة الا يعلمها ولا حبة في ظلمات الارض ولا رطب ولا يابس الا في كتاب مبين وهو الذي يتوفاكم بالليل ويعلم ما جرحتم بالنهار ثم يبعثكم فيه ليقضى اجل مسمى ثم اليه مرجعكم ثم ينبئكم بما كنتم تعملون وهو القاهر فوق عباده ويرسل عليكم حفظة حتى اذا جاء احدكم الموت توفته رسلنا وهم لا يفرطون ثم ردوا الى الله مولاهم الحق الا له الحكم وهو اسرع الحاسبين قل من ينجيكم من ظلمات البر والبحر تدعونه تضرعا وخفية لئن انجانا من هذه لنكونن من الشاكرين قل الله ينجيكم منها ومن كل كرب ثم انتم تشركون قل هو القادر على ان يبعث عليكم عذابا من فوقكم او من تحت ارجلكم او يلبسكم شيعا ويذيق بعضكم بأس بعض انظر كيف نصرف الآيات لعلهم يفقهون وكذب به قومك وهو الحق قل لست عليكم بوكيل لكل نبأ مستقر وسوف تعلمون واذا رأيت الذين يخوضون في آياتنا فاعرض عنهم حتى يخوضوا في حديث غيره وامنا ينسينك الشيطان فلا تقعد بعد الذكرى مع القوم الظالمين وما على الذين يتقون من حسابهم من شيء ولكن ذكرى لعلهم يتقون وذر الذين اتخذوا دينهم لعبا ولهوا وغرتهم الحياة الدنيا وذكر به ان تبسل نفس بما كسبت ليس لها من دون الله ولي ولا شفيع وان تعدل كل عدل لا يؤخذ منها اولئك الذين ابسلوا بما كسبوا لهم شراب من حميم وعذاب اليم بما كانوا يكفرون قل انندعو من دون الله ما لا ينفعنا ولا يضرنا ونرد على اعقابنا بعد اذ هدانا الله كالذي استهوته الشياطين في الارض حيران له اصحاب يدعونه الى الهدى ائتنا قل ان هدى الله هو الهدى وامرنا لنسلم لرب العالمين وان اقيموا الصلاة واتقوه وهو الذي اليه تحشرون وهو الذي خلق السموات والارض بالحق ويوم يقول كن فيكون قوله الحق وله الملك يوم ينفخ في الصور عالم الغيب والشهادة وهو الحكيم الخبير وإذ قال ابراهيم لأبيه آزر اتتخذ اصناما آلهة اني اراك وقومك في ضلال مبين وكذلك نري ابراهيم ملكوت السموات والارض وليكون من الموقنين فلما جن عليه الليل رأى كوكبا قال هذا ربي فلما افل قال لا احب الآفلين فلما رأى القمر بازغا قال هذا ربي فلما افل قال لئن لم يهدني ربي لأكونن من القوم الضالين فلما رأى الشمس بازغة قال هذا ربي هذا اكبر فلما افلت قال يا قوم اني بريء مما تشركون اني وجهت وجهي للذي فطر السموات والارض حنيفا وما انا من المشركين وحاجه قومه قال اتحاجوني في الله وقد هدان ولا اخاف ما تشركون به الا ان يشاء ربي شيئا وسع ربي كل شيء علما افلا تتذكرون وكيف اخاف ما اشركتم ولا تخافون انكم اشركتم بالله ما لم ينزل به عليكم سلطانا فأي الفريقين احق بالامن ان كنتم تعلمون الذين آمنوا ولم يلبسوا ايمانهم بظلم اولئك لهم الامن وهم مهتدون وتلك حجتنا آتيناها ابراهيم على قومه نرفع درجات من نشاء ان ربك حكيم عليم ووهبنا له اسحاق ويعقوب كلا هدينا ونوحا هدينا من قبل ومن ذريته داود وسليمان وايوب ويوسف وموسى وهارون وكذلك نجزي المحسنين وزكريا ويحيى وعيسى وإلياس كل من الصالحين واسمعيل واليسع ويونس ولوطا وكلا فضلنا على العالمين ومن آبائهم وذرياتهم واخوانهم واجتبيناهم وهديناهم الى صراط مستقيم ذلك هدى الله يهدي به من يشاء من عباده ولو اشركوا لحبط عنهم ما كانوا يعملون اولئك الذين آتيناهم الكتاب والحكم والنبوة فان يكفر بها هؤلاء فقد وكلنا بها قوما ليسوا بها بكافرين اولئك الذين هدى الله فبهداهم اقتده قل لا اسألكم عليه اجرا ان هو الا ذكرى للعالمين وما قدروا الله حق قدره اذ قالوا ما انزل الله على بشر من شيء قل من انزل الكتاب الذي جاء به موسى نورا وهدى للناس تجعلونه قراطيس تبدونها وتخفون كثيرا وعلمتم ما لم تعلموا انتم ولا آباؤكم قل الله ثم ذرهم في خوضهم يلعبون وهذا كتاب انزلناه مبارك مصدق الذي بين يديه ولتنذر ام القرى ومن حولها والذين يؤمنون بالآخرة يؤمنون به وهم على صلاتهم يحافظون ومن اظلم ممن افترى على الله كذبا او قال اوحي الي ولم يوح اليه شيء ومن قال سأنزل مثل ما انزل الله ولو ترى اذ الظالمون في غمرات الموت والملائكة باسطوا ايديهم اخرجوا انفسكم اليوم تجزون عذاب الهون بما كنتم تقولون على الله غير الحق وكنتم عن آياته تستكبرون ولقد جئتمونا فرادى كما خلقناكم اول مرة وتركتم ما خولناكم وراء ظهوركم وما نرى معكم شفعاءكم الذين زعمتم انهم فيكم شركاء لقد تقطع بينكم وضل عنكم ما كنتم تزعمون ان الله فالق الحب والنوى يخرج الحي من الميت ومخرج الميت من الحي ذلكم الله فأنى تؤفكون فالق الاصباح وجاعل الليل سكنا والشمس والقمر حسبانا ذلك تقدير العزيز العليم وهو الذي جعل لكم النجوم لتهتدوا بها في ظلمات البر والبحر قد فصلنا الآيات لقوم يعلمون وهو الذي انشأكم من نفس واحدة فمستقر ومستودع قد فصلنا الآيات لقوم يفقهون وهو الذي انزل من السماء ماء فأخرجنا به نبات كل شيء فأخرجنا منه خضرا نخرج منه حبا متراكبا ومن النخل من طلعها قنوان دانية وجنات من اعناب والزيتون والرمان مشتبها وغير متشابه انظروا الى ثمره اذا اثمر وينعه ان في ذلكم لآيات لقوم يؤمنون وجعلوا لله شركاء الجن وخلقهم وخرقوا له بنين وبنات بغير علم سبحانه وتعالى عما يصفون بديع السموات والارض انى يكون له ولد ولم تكن له صاحبة وخلق كل شيء وهو بكل شيء عليم ذلكم الله ربكم لا اله الا هو خالق كل شيء فاعبدوه وهو على كل شيء وكيل لا تدركه الابصار وهو يدرك الابصار وهو اللطيف الخبير قد جاءكم بصائر من ربكم فمن ابصر فلنفسه ومن عمي فعليها وما انا عليكم بحفيظ وكذلك نصرف الآيات وليقولوا درست ولنبينه لقوم يعلمون اتبع ما اوحي اليك من ربك لا اله الا هو واعرض عن المشركين ولو شاء الله ما اشركوا وما جعلناك عليهم حفيظا وما انت عليهم بوكيل ولا تسبوا الذين يدعون من دون الله فيسبوا الله عدوا بغير علم كذلك زينا لكل امة عملهم ثم الى ربهم مرجعهم فينبئهم بما كانوا يعملون وأقسموا بالله جهد ايمانهم لئن جاءتهم آية ليؤمنن بها قل انما الآيات عند الله وما يشعركم انها اذا جاءت لا يؤمنون ونقلب افئدتهم وابصارهم كما لم يؤمنوا به اول مرة ونذرهم في طغيانهم يعمهون ولو اننا نزلنا اليهم الملائكة وكلمهم الموتى وحشرنا عليهم كل شيء قبلا ما كانوا ليؤمنوا الا ان يشاء الله ولكن اكثرهم يجهلون وكذلك جعلنا لكل نبي عدوا شياطين الانس والجن يوحي بعضهم الى بعض زخرف القول غرورا ولو شاء ربك ما فعلوه فذرهم وما يفترون ولتصغى اليه افئدة الذين لا يؤمنون بالآخرة وليرضوه وليقترفوا ما هم مقترفون أفغير الله ابتغي حكما وهو الذي انزل اليكم الكتاب مفصلا والذين آتيناهم الكتاب يعلمون انه منزل من ربك بالحق فلا تكونن من الممترين وتمت كلمة ربك صدقا وعدلا لا مبدل لكلماته وهو السميع العليم وان تطع اكثر من في الارض يضلوك عن سبيل الله ان يتبعون الا الظن وان هم الا يخرصون ان ربك هو اعلم من يضل عن سبيله وهو اعلم بالمهتدين فكلوا مما ذكر اسم الله عليه ان كنتم بآياته مؤمنين وما لكم ألا تأكلوا مما ذكر اسم الله عليه وقد فصل لكم ما حرم عليكم الا ما اضطررتم اليه وان كثيرا ليضلون بأهوائهم بغير علم ان ربك هو اعلم بالمعتدين وذروا ظاهر الاثم وباطنه ان الذين يكسبون الاثم سيجزون بما كانوا يقترفون ولا تأكلوا مما لم يذكر اسم الله عليه وانه لفسق وان الشياطين ليوحون الى اوليائهم ليجادلوكم وان اطعتموهم انكم لمشركون أومن كان ميتا فأحييناه وجعلنا له نورا يمشي به في الناس كمن مثله في الظلمات ليس بخارج منها كذلك زين للكافرين ما كانوا يعملون وكذلك جعلنا في كل قرية اكابر مجرميها ليمكروا فيها وما يمكرون الا بأنفسهم وما يشعرون واذا جاءتهم آية قالوا لن نؤمن حتى نؤتى مثل ما اوتي رسل الله الله اعلم حيث يجعل رسالته سيصيب الذين اجرموا صغار عند الله وعذاب شديد بما كانوا يمكرون فمن يرد الله ان يهديه يشرح صدره للاسلام ومن يرد ان يضله يجعل صدره ضيقا حرجا كأنما يصعد في السماء كذلك يجعل الله الرجس على الذين لا يؤمنون وهذا صراط ربك مستقيما قد فصلنا الآيات لقوم يذكرون لهم دار السلام عند ربهم وهو وليهم بما كانوا يعملون ويوم يحشرهم جميعا يا معشر الجن قد استكثرتم من الانس وقال اوليآؤهم من الانس ربنا استمتع بعضنا ببعض وبلغنا اجلنا الذي اجلت لنا قال النار مثواكم خالدين فيها الا ما شاء الله ان ربك حكيم عليم وكذلك نولي بعض الظالمين بعضا بما كانوا يكسبون يا معشر الجن والانس الم يأتكم رسل منكم يقصون عليكم آياتي وينذرونكم لقاء يومكم هذا قالوا شهدنا على انفسنا وغرتهم الحياة الدنيا وشهدوا على انفسهم انهم كانوا كافرين ذلك ان لم يكن ربك مهلك القرى بظلم واهلها غافلون ولكل درجات مما عملوا وما ربك بغافل عما يعملون وربك الغني ذو الرحمة ان يشأ يذهبكم ويستخلف من بعدكم ما يشاء كما انشأكم من ذرية قوم آخرين ان ما توعدون لآت وما انتم بمعجزين قل يا قوم اعملوا على مكانتكم اني عامل فسوف تعلمون من تكون له عاقبة الدار انه لا يفلح الظالمون وجعلوا لله مما ذرأ من الحرث والانعام نصيبا فقالوا هذا لله بزعمهم وهذا لشركائنا فما كان لشركائهم فلا يصل الى الله وما كان لله فهو يصل الى شركائهم ساء ما يحكمون وكذلك زين لكثير من المشركين قتل اولادهم شركاؤهم ليردوهم وليلبسوا عليهم دينهم ولو شاء الله ما فعلوه فذرهم وما يفترون وقالوا هذه انعام وحرث حجر لا يطعمها الا من نشاء بزعمهم وانعام حرمت ظهورها وانعام لا يذكرون اسم الله عليها افتراء عليه سيجزيهم بما كانوا يفترون وقالوا ما في بطون هذه الانعام خالصة لذكورنا ومحرم على ازواجنا وان يكن ميتة فهم فيه شركاء سيجزيهم وصفهم انه حكيم عليم قد خسر الذين قتلوا اولادهم سفها بغير علم وحرموا ما رزقهم الله افتراء على الله قد ضلوا وما كانوا مهتدين وهو الذي انشأ جنات معروشات وغير معروشات والنخل والزرع مختلفا اكله والزيتون والرمان متشابها وغير متشابه كلوا من ثمره اذا اثمر وآتوا حقه يوم حصاده ولا تسرفوا انه لا يحب المسرفين ومن الانعام حمولة وفرشا كلوا مما رزقكم الله ولا تتبعوا خطوات الشيطان انه لكم عدو مبين ثمانية ازواج من الضأن اثنين ومن المعز اثنين قل آلذكرين حرم ام الانثيين امن ما اشتملت عليه ارحام الانثيين نبئوني بعلم ان كنتم صادقين ومن الابل اثنين ومن البقر اثنين قل آلذكرين حرم ام الانثيين امن ما اشتملت عليه ارحام الانثيين أم كنتم شهداء اذ وصاكم الله بهذا فمن اظلم ممن افترى على الله كذبا ليضل الناس بغير علم ان الله لا يهدي القوم الظالمين قل لا اجد في ما اوحي الي محرما على طاعم يطعمه الا ان يكون ميتة او دما مسفوحا او لحم خنزير فانه رجس او فسقا اهل لغير الله به فمن اضطر غير باغ ولا عاد فان ربك غفور رحيم وعلى الذين هادوا حرمنا كل ذي ظفر ومن البقر والغنم حرمنا عليهم شحومهما الا ما حملت ظهورهما او الحوايا او ما اختلط بعظم ذلك جزيناهم ببغيهم وانا لصادقون فان كذبوك فقل ربكم ذو رحمة واسعة ولا يرد بأسه عن القوم المجرمين سيقول الذين اشركوا لو شاء الله ما اشركنا ولا آباؤنا ولا حرمنا من شيء كذلك كذب الذين من قبلهم حتى ذاقوا بأسنا قل هل عندكم من علم فتخرجوه لنا ان تتبعون الا الظن وان انتم الا تخرصون قل فلله الحجة البالغة فلو شاء لهداكم اجمعين قل هلم شهداءكم الذين يشهدون ان الله حرم هذا فان شهدوا فلا تشهد معهم ولا تتبع اهواء الذين كذبوا بآياتنا والذين لا يؤمنون بالآخرة وهم بربهم يعدلون قل تعالوا اتل ما حرم ربكم عليكم ألا تشركوا به شيئا وبالوالدين احسانا ولا تقتلوا اولادكم من املاق نحن نرزقكم وإياهم ولا تقربوا الفواحش ما ظهر منها وما بطن ولا تقتلوا النفس التي حرم الله الا بالحق ذلكم وصاكم به لعلكم تعقلون ولا تقربوا مال اليتيم الا بالتي هي احسن حتى يبلغ اشده واوفوا الكيل والميزان بالقسط لا نكلف نفسا الا وسعها واذا قلتم فاعدلوا ولو كان ذا قربى وبعهد الله اوفوا ذلكم وصاكم به لعلكم تذكرون وان هذا صراطي مستقيما فاتبعوه ولا تتبعوا السبل فتفرق بكم عن سبيله ذلكم وصاكم به لعلكم تتقون ثم آتينا موسى الكتاب تماما على الذي احسن وتفصيلا لكل شيء وهدى ورحمة لعلهم بلقاء ربهم يؤمنون وهذا كتاب انزلناه مبارك فاتبعوه واتقوا لعلكم ترحمون أن تقولوا انما انزل الكتاب على طائفتين من قبلنا وان كنا عن دراستهم لغافلين أو تقولوا لو انا انزل علينا الكتاب لكنا اهدى منهم فقد جاءكم بينة من ربكم وهدى ورحمة فمن اظلم ممن كذب بآيات الله وصدف عنها سنجزي الذين يصدفون عن آياتنا سوء العذاب بما كانوا يصدفون هل ينظرون الا ان تأتيهم الملائكة او يأتي ربك او يأتي بعض آيات ربك يوم يأتي بعض آيات ربك لا ينفع نفسا ايمانها لم تكن آمنت من قبل او كسبت في ايمانها خيرا قل انتظروا انا منتظرون ان الذين فرقوا دينهم وكانوا شيعا لست منهم في شيء انما امرهم الى الله ثم ينبئهم بما كانوا يفعلون من جاء بالحسنة فله عشر امثالها ومن جاء بالسيئة فلا يجزى الا مثلها وهم لا يظلمون قل اني هداني ربي الى صراط مستقيم دينا قيما ملة ابراهيم حنيفا وما كان من المشركين قل ان صلاتي ونسكي ومحياي ومماتي لله رب العالمين لا شريك له وبذلك امرت وانا اول المسلمين قل أغير الله ابغي ربا وهو رب كل شيء ولا تكسب كل نفس الا عليها ولا تزر وازرة وزر اخرى ثم الى ربكم مرجعكم فينبئكم بما كنتم فيه تختلفون وهو الذي جعلكم خلائف الارض ورفع بعضكم فوق بعض درجات ليبلوكم في ما آتاكم ان ربك سريع العقاب وانه لغفور رحيم

الر كتاب انزل اليك فلا يكن في صدرك حرج منه لتنذر به وذكرى للمؤمنين اتبعوا ما انزل اليكم من ربكم ولا تتبعوا من دونه اولياء قليلا ما تذكرون وكم من قرية اهلكناها فجاءها بأسنا بياتا وهم قائلون فما كان دعواهم اذ جاءهم بأسنا الا ان قالوا انا كنا ظالمين فلنسألن الذين ارسل اليهم ولنسألن المرسلين فلنقصن عليهم بعلم وما كنا غائبين والوزن يومئذ الحق فمن ثقلت موازينه فأولئك هم المفلحون ومن خفت موازينه فأولئك الذين خسروا انفسهم بما كانوا بآياتنا يظلمون ولقد مكناكم في الارض وجعلنا لكم فيها معايش قليلا ما تشكرون ولقد خلقناكم ثم صورناكم ثم قلنا للملائكة اسجدوا لآدم فسجدوا الا ابليس لم يكن من الساجدين قال ما منعك ألا تسجد اذ امرتك قال انا خير منه خلقتني من نار وخلقته من طين قال فاهبط منها فما يكون لك ان تتكبر فيها فاخرج انك من الصاغرين قال انظرني الى يوم يبعثون قال انك من المنظرين قال فبما اغويتني لأقعدن لهم صراطك المستقيم ثم لآتينهم من بين ايديهم ومن خلفهم وعن ايمانهم وعن شمائلهم ولا تجد اكثرهم شاكرين قال اخرج منها مذءوما مدحورا لمن تبعك منهم لأملأن جهنم منكم اجمعين ويا آدم اسكن انت وزوجك الجنة فكلا من حيث شئتما ولا تقربا هذه الشجرة فتكونا من الظالمين فوسوس لهما الشيطان ليبدي لهما ما وري عنهما من سوآتهما وقال ما نهاكما ربكما عن هذه الشجرة الا ان تكونا ملكين او تكونا من الخالدين وقاسمهما اني لكما لمن الناصحين فدلاهما بغرور فلما ذاقا الشجرة بدت لهما سوآتهما وطفقا يخصفان عليهما من ورق الجنة وناداهما ربهما ألم انهكما عن تلكما الشجرة وأقل لكما ان الشيطان لكما عدو مبين قالا ربنا ظلمنا انفسنا وان لم تغفر لنا وترحمنا لنكونن من الخاسرين قال اهبطوا بعضكم لبعض عدو ولكم في الارض مستقر ومتاع الى حين قال فيها تحيون وفيها تموتون ومنها تخرجون يا بني آدم قد انزلنا عليكم لباسا يواري سوآتكم وريشا ولباس التقوى ذلك خير ذلك من آيات الله لعلهم يذكرون يا بني آدم لا يفتننكم الشيطان كما اخرج ابويكم من الجنة ينزع عنهما لباسهما ليريهما سوآتهما انه يراكم هو وقبيله من حيث لا ترونهم انا جعلنا الشياطين اولياء للذين لا يؤمنون واذا فعلوا فاحشة قالوا وجدنا عليها آباءنا والله امرنا بها قل ان الله لا يأمر بالفحشاء أتقولون على الله ما لا تعلمون قل امر ربي بالقسط واقيموا وجوهكم عند كل مسجد وادعوه مخلصين له الدين كما بدأكم تعودون فريقا هدى وفريقا حق عليهم الضلالة انهم اتخذوا الشياطين اولياء من دون الله ويحسبون انهم مهتدون يا بني آدم خذوا زينتكم عند كل مسجد وكلوا واشربوا ولا تسرفوا انه لا يحب المسرفين قل من حرم زينة الله التي اخرج لعباده والطيبات من الرزق قل هي للذين آمنوا في الحياة الدنيا خالصة يوم القيامة كذلك نفصل الآيات لقوم يعلمون قل انما حرم ربي الفواحش ما ظهر منها وما بطن والاثم والبغي بغير الحق وان تشركوا بالله ما لم ينزل به سلطانا وان تقولوا على الله ما لا تعلمون ولكل امة اجل فاذا جاء اجلهم لا يستأخرون ساعة ولا يستقدمون يا بني آدم اما يأتينكم رسل منكم يقصون عليكم آياتي فمن اتقى واصلح فلا خوف عليهم ولا هم يحزنون والذين كذبوا بآياتنا واستكبروا عنها اولئك اصحاب النار هم فيها خالدون فمن اظلم ممن افترى على الله كذبا او كذب بآياته اولئك ينالهم نصيبهم من الكتاب حتى اذا جاءتهم رسلنا يتوفونهم قالوا اين ما كنتم تدعون من دون الله قالوا ضلوا عنا وشهدوا على انفسهم انهم كانوا كافرين قال ادخلوا في امم قد خلت من قبلكم من الجن والانس في النار كلما دخلت امة لعنت اختها حتى اذا ادارأوا فيها جميعا قالت اخراهم لأولاهم ربنا هؤلاء اضلونا فآتهم عذابا ضعفا من النار قال لكل ضعف ولكن لا تعلمون وقالت اولاهم لأخراهم فما كان لكم علينا من فضل فذوقوا العذاب بما كنتم تكسبون ان الذين كذبوا بآياتنا واستكبروا عنها لا تفتح لهم ابواب السماء ولا يدخلون الجنة حتى يلج الجمل في سم الخياط وكذلك نجزي المجرمين لهم من جهنم مهاد ومن فوقهم غواش وكذلك نجزي الظالمين والذين آمنوا وعملوا الصالحات لا نكلف نفسا الا وسعها اولئك اصحاب الجنة هم فيها خالدون ونزعنا ما في صدورهم من غل تجري من تحتهم الانهار وقالوا الحمد لله الذي هدانا لهذا وما كنا لنهتدي لولا ان هدانا الله لقد جاءت رسل ربنا بالحق ونودوا ان تلكم الجنة اورثتموها بما كنتم تعملون ونادى اصحاب الجنة اصحاب النار ان قد وجدنا ما وعدنا ربنا حقا فهل وجدتم ما وعد ربكم حقا قالوا نعم فأذن مؤذن بينهم ان لعنة الله على الظالمين الذين يصدون عن سبيل الله ويبغونها عوجا وهم بالآخرة كافرون وبينهما حجاب وعلى الأعراف رجال يعرفون كلا بسيماهم ونادوا اصحاب الجنة ان سلام عليكم لم يدخلوها وهم يطمعون وإذا صرفت ابصارهم تلقاء اصحاب النار قالوا ربنا لا تجعلنا مع القوم الظالمين ونادى اصحاب الأعراف رجالا يعرفونهم بسيماهم قالوا ما اغنى عنكم جمعكم وما كنتم تستكبرون أهؤلاء الذين اقسمتم لا ينالهم الله برحمة ادخلوا الجنة لا خوف عليكم ولا انتم تحزنون ونادى اصحاب النار اصحاب الجنة ان افيضوا علينا من الماء او مما رزقكم الله قالوا ان الله حرمهما على الكافرين الذين اتخذوا دينهم لهوا ولعبا وغرتهم الحياة الدنيا فاليوم ننساهم كما نسوا لقاء يومهم هذا وما كانوا بآياتنا يجحدون ولقد جئناهم بكتاب فصلناه على علم هدى ورحمة لقوم يؤمنون هل ينظرون الا تأويله يوم يأتي تأويله يقول الذين نسوه من قبل قد جاءت رسل ربنا بالحق فهل لنا من شفعاء فيشفعوا لنا او نرد فنعمل غير الذي كنا نعمل قد خسروا انفسهم وضل عنهم ما كانوا يفترون ان ربكم الله الذي خلق السموات والأرض في ستة ايام ثم استوى على العرش يغشى الليل النهار يطلبه حثيثا والشمس والقمر والنجوم مسخرات بأمره ألا له الخلق والأمر تبارك الله رب العالمين ادعوا ربكم تضرعا وخفية انه لا يحب المعتدين ولا تفسدوا في الأرض بعد اصلاحها وادعوه خوفا وطمعا ان رحمت الله قريب من المحسنين وهو الذي يرسل الرياح بشرا بين يدي رحمته حتى اذا اقلت سحابا ثقالا سقناه لبلد ميت فأنزلنا به الماء فأخرجنا به من كل الثمرات كذلك نخرج الموتى لعلكم تذكرون والبلد الطيب يخرج نباته باذن ربه والذي خبث لا يخرج الا نكدا كذلك نصرف الآيات لقوم يشكرون لقد ارسلنا نوحا الى قومه فقال يا قوم اعبدوا الله ما لكم من اله غيره اني اخاف عليكم عذاب يوم عظيم قال الملأ من قومه انا لنراك في ضلال مبين قال يا قوم ليس بي ضلالة ولكني رسول من رب العالمين ابلغكم رسالات ربي وانصح لكم واعلم من الله ما لا تعلمون أوعجبتم ان جاءكم ذكر من ربكم على رجل منكم لينذركم ولتتقوا ولعلكم ترحمون فكذبوه فأنجيناه والذين معه في الفلك وأغرقنا الذين كذبوا بآياتنا انهم كانوا قوما عمين وإلى عاد اخاهم هودا قال يا قوم اعبدوا الله ما لكم من اله غيره أفلا تتقون قال الملأ الذين كفروا من قومه انا لنراك في سفاهة وانا لنظنك من الكاذبين قال يا قوم ليس بي سفاهة ولكني رسول من رب العالمين ابلغكم رسالات ربي وانا لكم ناصح امين أوعجبتم ان جاءكم ذكر من ربكم على رجل منكم لينذركم واذكروا اذ جعلكم خلفاء من بعد قوم نوح وزادكم في الخلق بصطة فاذكروا آلاء الله لعلكم تفلحون قالوا أجئتنا لنعبد الله وحده ونذر ما كان يعبد آباؤنا فأتنا بما تعدنا ان كنت من الصادقين قال قد وقع عليكم من ربكم رجس وغضب أتجادلونني في اسماء سميتموها انتم وآباؤكم ما نزل الله بها من سلطان فانتظروا اني معكم من المنتظرين فأنجيناه والذين معه برحمة منا وقطعنا دابر الذين كذبوا بآياتنا وما كانوا مؤمنين وإلى ثمود اخاهم صالحا قال يا قوم اعبدوا الله ما لكم من اله غيره قد جاءتكم بينة من ربكم هذه ناقة الله لكم آية فذروها تأكل في ارض الله ولا تمسوها بسوء فيأخذكم عذاب اليم واذكروا اذ جعلكم خلفاء من بعد عاد وبوأكم في الأرض تتخذون من سهولها قصورا وتنحتون الجبال بيوتا فاذكروا آلاء الله ولا تعثوا في الأرض مفسدين قال الملأ الذين استكبروا من قومه للذين استضعفوا لمن آمن منهم أتعلمون أن صالحا مرسل من ربه قالوا انا بما ارسل به مؤمنون قال الذين استكبروا انا بالذي آمنتم به كافرون فعقروا الناقة وعتوا عن امر ربهم وقالوا يا صالح ائتنا بما تعدنا ان كنت من المرسلين فأخذتهم الرجفة فأصبحوا في دارهم جاثمين فتولى عنهم وقال يا قوم لقد ابلغتكم رسالة ربي ونصحت لكم ولكن لا تحبون الناصحين ولوطا اذ قال لقومه أتأتون الفاحشة ما سبقكم بها من احد من العالمين انكم لتأتون الرجال شهوة من دون النساء بل انتم قوم مسرفون وما ك

لا يخطر ببالهم ولا يريدون من احوال الدنيا ما يزيد على امر معرفتها ولا يتفكرون فيها حتى يحصل لهم علم بها
اسکا خیال دلمیں نہیں لاتے اور دنیا کی حالت میں سے اور کچھ نہیں دیکھتے جتنی جس کی قسمت کا حصہ آگیا اور کچھ تفتیش کا خیال نہیں کرتے کہ اور کچھ تفتیش کا خیال آوے

فان العلم بامور الآخرة موقوف على العلم بوجود الباري تعالى وقدرته وارادته وعلمه وحكمته وذلك العلم يحصل
کیونکہ علم اخروی اور کا موجود باری تعالیٰ کی قدرت اور ارادہ اور علم اور حکمت کے علم پر موقوف ہے اور یہ علم دو طرح سے حاصل ہوتا ہے

لا بالنظر الى المصنوعات والتفكر في احوالها للتعبرة وهو قصور النظر على الظاهر المحسوسة كالبهائم والمتفكرة الى
کہ یہی مصنوعات میں اور بغور فکر کرنے کی باتوں میں سے حاصل ہوتا ہے جیسا کہ چوپائے ہیں اور متفکرین کی حقیقت پر فکر کرنے والے ہیں

عجائب صنعه تعالى ليستدلوا بها على وجوده وصفاته التي يتوقف عليها جميع الممكنات فيحصل لهم من امور امور
عجائب صنعت تعالیٰ میں سے تاکہ ان کی بدولت وجود اور صفات پر استدلال کریں جن پر تمام ممکنات کا موقوف ہے اور معلوم کریں کہ امور اخروی بھی ہیں

الآخرة امور ممكنة يلزم شيوعها لكون المكلفين فيها فريقين فريق في الجنة وفريق في السعير بحكم صادم الاعمال
آخرت کے امور ممکنہ ہیں اس لئے ضرور ہے کہ مکلفین دو قسم پر ہیں اعمال کی خرابی ہونے کی وجہ سے ایک گروہ جہنم میں ہے اور ایک گروہ دوزخ میں ہے بسبب

وفساد ها ثم ان سبب محبة العبد للمعاصي والفجور فساد العلم او فساد القصد او فساد هما جميعا بل قد قيل فساد
آدمی کی محبت کا معاصی اور فجور سی یا تو علم کا فساد ہے یا قصد کا فساد یا علم اور قصد دونوں کا فساد بلکہ یعنی کہتے ہیں

القصد من فساد العلم فان من علم ما في المضار من المضرة حقيقة العلم لا يميل اليه البتة ان من علم
قصد کا فساد علم کے فساد میں سے ہی اسلئے کہ جو کوئی خوب معلوم ہو وی کہ ضرر چیز میں نقصان ہی تو اور وہ رغبت نہیں کرتا تو دیکھتا نہیں کہ جو کچھ یقینی معلوم ہو

من طعام لذيذ انه مسموم لا يقدم عليه فتعاهدان الايمان التحقيق هو الذي يحمل صاحبه على فعل
اس بیان کی مراد یہ ہے کہ ذوقی طریقہ کہا تی میں ذوق طاری ہونا ایمان نہیں ہوتا بلکہ حقیقی ایمان وہ ہی ہے جس سے آدمی منفعت اخروی کو سمجھ لیوے کہ

ما ينفعه في الآخرة وترك ما يضره فيها فاذا لم يفعل ما ينفعه في الآخرة ولم يترك ما يضره فيها لا يكون ايمانه حقيقيا
اور مضرات اخروی کو چھوڑ دے تو منفعت اخروی پر عمل کرے اور مضرت اخروی کو چھوڑ دے تو اسکا ایمان حقیقی نہیں ہے

بل لسانيا لا قلبيا فان المؤمن بالمار حقيقة الايمان حتى كانه يراها ويسلك طريقها الموصلة اليها فضلا
بلکہ زبانی ہی دعوی نہیں کیونکہ جو شخص دوزخ پر ایسا حقیقی ایمان لایا گویا وہ اسکو دیکھ رہا ہے تو ایسا راہ نہیں چلیگا جو اور پر جاوے اور سمجھ کر

عن ان يسعى في خولها والمؤمن بالجنة حقيقة الايمان حتى كانه يراها لا يعمل عن طلبها بل يسعى في تحصيلها
باطل ہونیکا تو گمان ہوتا ہے اور جو جنت پر ایسا حقیقی ایمان لایا ہے گویا کہ اوکو نظر کے سامنے ہی دیکھتا ہے سستی نہیں کریگا بلکہ سعی کرنے داخل ہوگا

وهذا امر يجده الانسان في نفسه عند سعيه في امور دنياه من ربح ما يضره وجلب ما ينفعه فعلى هذا كل من اعتاد
اور یہ تو ایسی بات ہے کہ آدمی جب دنیاوی کاموں میں لگتا ہے تو اپنی نفع میں سرچ کی منفعت سی صحیح المقصد پر پہنچا ہے اور منفعت کا حاصل کرنا ہی نفع کا موقع

ان يعمل عمل قوم لم يكن له حقيقيا بل لسانيا لان جزمه لا يشبه سائر الجزاء وهذا اختلف العلماء
اسی لئے کہ جو کوئی کسی قوم کا عمل کرنا اعتقاد سے

في حده فذهب قوم الى ان الفاعل لا يكمل حده الا فاعلا بما ان كان محصنا يرجم وان لم يكن محصنا يجلد مائة جلدة
ایک گروہ کا یہ مذہب ہے کہ فاعل پر حد زنا کی جاری ہو پر گر فاعل محصن ہے تو سنگسار کریں اور اگر محصن نہیں تو سو درہ لگاویں

وهو قول الشافعي وابي يوسف ومحمد بن الحسن والحسن البصري واعطاء والنخعي وقتادة والاوزاعي وذهب قوم
اور یہ قول شافعی اور ابو یوسف اور محمد بن الحسن اور حسن بصری اور عطاء اور نخعی اور قتادہ اور اوزاعی کا ہے اور ایک قوم کا یہ مذہب ہے

الى انه يرجم محصنا كان او غير محصن وكذا المفعول به كما هو قول مالك واحمد كما يجيء ان شاء الله تعالى
کہ سنگسار کریں محصن ہو یا غیر محصن اور اسی طرح مفعول بہ کو اور قول مالک اور احمد کا جیسا کہ ابھی آتا ہے انشاء اللہ تعالیٰ

اهلاك قوم لوط بالرجم كما قال في محكم تنزيله واسطرنا عليهم مجارة من سجيل ترجمهم استدلال ان شريعة
نافذة عليهم وبهذا الرجم يقول ابو حنيفة كما بيناه فيما تقدم ومن ذهب الى ان شريعة من قبلنا ليست شريعة لنا
من قبلنا شرع يعتبر اذا قصته بلا انكار وطريقه يظهر انتهى وقد حكيت بلا انكار وطريقه يظهر انتهى بل لوكي
هذه عبارة شرح ابن ملك اور اگر حکایت بلا انکار بیان کی جائے اور طریقہ ظاہر ہو تو ہمارے اور اسی حکایت بلا انکار بیان کی جائے اور طریقہ ظاہر ہو تو ہمارے اور
قال ومن وجد قوما يعمل عمل قوم لوط فاقتل الفاعل والمفعول به واتفق عليه الصحابة وان اختلفوا في كيفية قتله
فوایا جائے کہ جو کسی قوم کو لواطت کرتا ہوا پائے تو فاعل اور مفعول دونوں کو قتل کرو اور صحابہ کا اس پر اتفاق ہے اگرچہ طریقہ قتل میں مختلف ہیں کیونکہ
ربيعة من الخلفاء احرقهما ومع ابو بكر وعلي وعبد الله بن الزبير وهشام بن عبد الملك ويروى عن ابي بكر انه قال لهما
خلیفہ ربیعہ نے دونوں کو جلا دیا اور ابوبکر کے ساتھ علی اور عبداللہ بن زبیر اور ہشام بن عبدالملک نے اور ابوبکر سے یہ بھی مروی ہے کہ انہوں نے دونوں کو دیوار
عليه البيت وقال ابن عباس ينظر اعلى بناء في القرية فيرمى منه منكوسا ثم يتبع بالحجارة كان قوم لوط اهلكهم الله تعالى حيث
گرا کر ہلاک کیا اور ابن عباس نے کہا کہ دیکھو بستی میں کہاں بلند مکان ہے تو جس کو لواطت کرتا ہوا پائیں اس کو اوپر سے نیچے گرا دیں پھر پتھر مارے جائیں جیسا کہ قوم لوط کو ہلاک کیا گیا ہے کیونکہ
حملت قريتهم ۴۰۴ ونكست ۴۰۴ كما شاء الله تعالى لاتباع الهدم ۴۰۴ حال ان زوجه وذكر صدر الشريعة في بيان الاحكام ان الصحابة
اللہ تعالیٰ کو اختیار تھا کہ اوندھا کر دیتا اور بیشک جب وہ کام کرتی تھی اور صدر الشریعہ نے بیان الاحکام میں ذکر کیا کہ صحابہ
اختلفوا في وجهه من الاحراق بالنار وهدم الجدار والتكليس من محل مرتفع وانما لم الاجماع عندنا بخصيفة يعزر
کسی مرتفع جگہ سے گرانے پر اور اگر مکان میں اوندھا گرا کر پتھر مارنے پر اختلاف کرتی ہیں اور ہمارے نزدیک یہ اجماع نہیں ہے اور امام ابو حنیفہ کی تزویک کوئی سزا
باستمثال هذه الامور وهذا هو المناسب في هذا المحل لغلظ الجناية وجود المواقعة فالصحابة قالوا التعزير بهذا الوجه و
نہیں دی جائے گی بلکہ تعزیر دینا ہی مناسب ہے کیونکہ گناہ بہت سخت ہے اور صحابہ کی رائے میں اتفاق ہے بیشک اسطرح کی تعزیر
تعزير دين
اور محل میں یہ سزا مناسب ہے کیونکہ گناہ بہت سخت ہے اور صحابہ کی رائے میں اتفاق ہے بیشک اسطرح کی تعزیر
ان كان فوق الحد لكن يجوز على طريق السياسة حتى لو رؤي عليه في السبيل الى اللواطة فان عدم لزوم الحد
اگرچہ حد سے زیادہ ہو لیکن یہ سیاست کے طور پر جائز ہے حتی کہ اگر کسی کو لواطت کی راہ میں دیکھا جائے تو اس کو مار دینا جائز ہے اور حد کا لازم نہ ہونا
فيها عندنا بخصيفة ليس لخفة امرها فان حرمتها عنده وعند جميع العلماء اعظم من حرمة الزنا بل لكون خبثها
اس کی وجہ سے نہیں ہے بلکہ امام ابو حنیفہ کے نزدیک اسلئے نہیں ہے کہ یہ بہت کم درجہ کا گناہ ہے بلکہ اس کی حرمت تو ان کے اور جمہور علماء کے نزدیک زنا کی حرمت سے بھی زیادہ ہے بلکہ اس کی خباثت
مركوز في الطباع لان المحل مستقذر لا يميل اليه الطبع سليم ولا تستدعي داعي الامتناع عنها بل الداعي فيها
طبیعتوں میں رچی ہوئی ہے کیونکہ یہ جگہ نجس و ناپاک ہے جس کی طرف کوئی طبیعت سلیم نہیں جاتی بلکہ اس سے بچنے کی حاجت ہی نہیں کرنا پڑتا بلکہ اس کے ارتکاب کی حاجت ہی
بالمنافع الطبعي كما انتفى به في اكل الرجيع وشرب البول لكن ما كان في النفوس الخبيثة المتعادية لكن وجد الله تعالى الداعي للشارع
نہیں ہوتی ہے جیسی کہ فطرت طبیعی کو نہ کھانا اور پیشاب نہ پینا لیکن جو کہ خبیث نفسوں کو جو حد درجہ کی مخالفت کرتی ہیں اور اور جو شارع کی قوت طبیعی کو
اليها وجب الزجر عنها بابلغ وجه فانها في هذا الزمان قد شاعت في هذه الامة المرحومة وانتشرت بين عامتها وخاصتها
روکنے کا باعث ہوا
کیونکہ یہ لواطت اس زمانہ میں ہماری امت میں بہت پھیل گئی ہے اور ہر ایک خواص و عوام میں عام ہو گئی ہے
جاهلها وخواصها وعلمائها وبلغت مبلغا كانوا يفتخرون بها ويباهون بها من لا امر له ولا نهي ويطعنون فيه ويقولون انه
جاہل اور خاص عالم میں منتشر ہو کر یہ حد تک پہنچ گئی ہے کہ بعض لوگ تو اس پر فخر کرتے ہیں اور جس کا کوئی پاس اور لحاظ نہیں ہوتا اور طعن کرتے ہیں کہتے ہیں یہ
ليس بابي ولا همزاتي له ويفتخرون بقتيلهم الذي لم يبد يوم ويليسون احسن الثياب من الحرير ويزيدون على احسن
کیا آدمی ہی اور کچھ نہ آتا ہو تو بھی فخر کرتے ہیں اور اور ذکر کرتے ہیں کہ فلاں کی شان ہی اور اور کچھ ہو تو ہو مجھے کیا اور اچھے اچھے حریر کے کپڑے پہنتے ہیں اور اچھی صورت نظر آوے
الهيئة وقد روى انه عليه السلام قال من سر كان يتمثل له الرجال قياما فليتبوأ مقعده من النار فان هذا الوعيد
اور بہت بنتے کرتے ہیں علیہ السلام نے فرمایا جو کہ پسند کرے کہ مرد اس کی تعظیم کی طرح کھڑے ہوں تو وہ اپنا ٹھکانہ دوزخ میں بنا لے بیشک یہ وعید

في تيام الرجال فكيف في قيام المردان الذين لا يجوز النظر اليهم علوما اذكر في النوازل ان الغلام اذا كان صبيحا لا يجوز
مردوں کی قیام پر ہی پہلو ہی کی طرف دیکھنا بھی جائز نہیں ہے تو جبکہ نہیں دیکھنی کی ہیرسی ہے جبکہ وہ گرا ہوا ہے تو کیا حال ہوگا اس کا کھڑے رکھنا جائز نہیں ہے
النظر اليه لما روى انه عليه السلام قال وايا كم ومجالسة اولاد اغنياء فان لهم صورة العربة وفتنتهم اشد من
کیونکہ روایت ہی کہ نبی علیہ السلام نے فرمایا ہے کہ اور اغنیا کی ہمنشینی سے کیونکہ ان کی صورت عبرت کی سی ہوتی ہے اور ان کا فتنہ عوانوں کی
فتنة النساء وذكر في ملتقط الناصري ان الغلام اذا بلغ مبلغ الرجال وليس صبيحا فحكمه حكم الرجال وان كان
فتنہ سے بڑھ کر ہے اور ملتقط ناصری میں مذکور ہے کہ لڑکا جب مردوں کی حد کو پہنچے اور خوبصورت نہ ہو تو اس کا حکم مردوں کا سا ہے اور اگر
صبيحا فحكمه حكم النساء وهو علة من قرن الى قدمه كما يحل النظر اليه عن شهوة وامّا السلام والنظر لا عن شهوة
خوبصورت ہو تو اس کا حکم عورتوں کا سا ہے اور وہ عورت ہی سر سے پاؤں تک بنظر شہوت اس کو دیکھنا حلال نہیں اور سلام کرنی اور بی شہوت دیکھنی میں
فلا باس به ولهذا لم يؤمر بالتقاب قال جاء في الاخبار ان عبد الله بن عمر كان جالسا في بادية ذاره معرض اصحابه
کچھ مضائقہ نہیں اور اسی لئے اس کو نقاب کرنے کا حکم نہیں ہے اور حدیث میں آیا ہے کہ عبداللہ عمر فاروق کی حدادہ میں اپنے یاروں کی ساتھ بیٹھے تھے سیر اور نہوں نے
فراى غلاما صبيحا اقبل من السكة فقام ودخل داره فلما فالوا ذهب خرج من الدار فقيل له هذا من عندك
ایک لڑکا خوبصورت دیکھا کہ گلی میں سے آتا تھا تو کھڑی ہو کر گھر میں گیا جب یاروں نے کہا وہ چلا گیا تب گھر میں سے نکلی کسی نے پوچھا یہ اپنی طرف سے احتیاط کی
يا ابا عبد الرحمن امام سمعت شيئا من رسول الله عليه الصلوة والسلام فقال سمعت رسول الله عليه السلام يقول النظر
اے ابو عبدالرحمن یا کچھ رسول اللہ صلی اللہ علیہ وسلم سے سنا ہی جواب دیا میں رسول اللہ صلی اللہ علیہ وسلم سے سنا ہی کہ فرماتے تھے کہ نگاہ کرنی کی طرف
اليهم حرام والكلام معهم حرام ومجالستهم حرام وقال القاضي سمعت الامام يقول ان معكل امراة شيطانين ومع
دیکھنا ان کا حرام ہی اور بولنا حرام ہی اور ہمنشینی حرام ہی اور قاضی کہتا تھا میں نے امام سے سنا ہی کہتا تھا بیشک ہر عورت کی ساتھ دو شیطان ہوتی ہی اور مرد
كل واحد منهما ثمانية عشر شيطانا وكان محمد بن الحسن صبيحا وكان ابو حنيفة يجلسه خلفه او خلف سارية ليصبح
ہر عورت کی ساتھ اٹھارہ شیطان ہوتی ہی اور محمد بن حسن خوبصورت تھا امام ابو حنیفہ باوجود کمال تقوی کی اس کو اپنی پشت پیچھا یا کسی ستون کی پیچھے
حتى لا يقع عليه بصره مخافة خيانة العين مع كمال تقواه وقال سفيان يكون في هذه الامة ثلثة اصناف من
تاکہ اوپر نگاہ پڑی میاں آنکھ کی خیانت سے باوجود اس کی امانت کے تین قسم کی لوگ ہونگے اور سفیان کا قول ہی کہ اس امت میں تین قسم کی لوگ ہونگے
اللوطيين صنف ينظرون وصنف يصافحون وصنف يعانقون والشر في الصبيان اكثر من المنساء لان من مال قلبه الى
ایک قسم جانچنے والی نظر سے دیکھنے والی اور ایک قسم عمل کرنے والی اور لڑکوں میں بدنسبت عورتوں کی زیادہ فتنہ ہی اس لئے کہ جس کا دل عورت پر
امرد فيمكن استبحاثها بالنكاح والنظر الى وجه الصبي يورث الحبر فلا يمكن استباحة اللواطة بوجه من الوجوه
مبتلا ہوتا ہو تو نکاح کر کے اپنی بیوی سے مباح کر لیتا ہو عورتوں کو دیکھنا تو حشر میں بدلا کرا ہی تو لڑکے کی صورت میں ممکن نہیں ہی
فاذا غلب عليه محبة يرتكب الفعل القبيح ويكون من الهالكين المستحقين بايات الله تعالى ودينه اذ قد يشتد بينهما
پھر جب ایسا کا عشق غالب ہوا تو فعل بد کرے گا اور ہلاک ہوگا آیات اور دین الٰہی سے پھل کر نیوالوں میں ٹھہرے گا کیونکہ بعضی مفسر دونوں میں
الاتصال ويحصل فيهما من الاقتران والمخالطة مثل ما يحصل بين الزوجين حتى ان بخار النفقة يسمى نكاحا بين
نہایت محبت ہوتا ہی اور ہم دمی کی ملاقات اور اختلاط ایسا ہوتا ہی جیسی میاں بی بی میں یہاں تک کہ نفاستی بخار کو بھی خصم عورت سے نکاح کہتے ہیں
ويقولون تزوج فلان بفلان والحاصل انهم يسمعون قولهم ويرون حالهم ولا يمنعونهم بل يضحكون ولا يجهلهم من ذلك
اور کہتے ہیں فلانی فی فلانی کو محمد دیا ہی اور حاصل یہ ہے کہ یہ لوگ شیطنی طلی اور کی پیروی سنتے کرتے ہیں اور ان کا حال دیکھا کرتی ہیں اور منع نہیں کرتی بلکہ ہنستی ہیں اور اس سے جاہل نہیں ہوتی
المزاح ولا يبالون بخروج الايمان والاسلام عنهم وقد قال قائل ضحكان في فتاوله بكره بعيه الغلام الا هم من يجوز المزاح
پسند آیا ہی اور ایمان اور اسلام جاتی یا رہتی کچھ خیال نہیں کرتی اور قاضیخان نے اپنی فتاوی میں کہا ہی اور خلاصہ کا مرد نے ناسنی کہا ہے بیچنا اس کا مکروہ ہی

يعلم انه يعصى الله تعالى به لانه اهانة لمحل العصمة واتفق العلماء من السلف والخلف على كون اللواطة حراما

لانه تعالى خلق خلقه ذكرا وانثى وخلق لكل منهما اعضاء ليصرف كل منهما كل واحد من تلك الاعضاء الى ما خلق

له وجعل الانثى محلا للحرث كما اخبر به في كتابه وقال نساؤكم حرث لكم فاتوا حرثكم انى شئتم فهل يليق بالعاقل

ان يصرف عضوا من اعضائه الى غير ما خلق له وهل يمكن له الحرث فيما ليس محلا للحرث فان قيل سلمنا ان الغلام

ليس محلا للحرث لكنه محل لقضاء الشهوة واستيفاء اللذة فاذا كان مملوكا له لا يحل لصاحبه ان يتصرف فيه

كما يتصرف في سائر مماليكه من المأكولات والملبوسات فالجواب ان الانسان وان كان له ان يتصرف في ماله لكنه

محجور عن التصرف التام فيه لان ما في يده من المال ليس له في الحقيقة بل هو في يده عارية اذن له في الشرع ان يتصرف

فيه بوجه ومنع عن التصرف فيه بوجه آخر ولم يأذن له الشرع ان يتصرف في هذا المحل المكروه لغاية خباثته ونهاية

قذارته الا ترى ان وطي الزوجة في القبل مع كونه محلا للحرث وقع المنع عنه حال الحيض لاجل الاذى بقوله تعالى

ويسئلونك عن المحيض قل هو اذى فاعتزلوا النساء في المحيض وهي ايام يسيرة من الشهر فكيف لا يمنع عن محل

لا يفارقه النجاسة التي اشد من دم الحيض اصلا فعلم من هذا ان مجرد الملك لا يقتضي التصرف فيما لم يأذن فيه

الشرع الا ترى ان الامة المجوسية او الوثنية مع كونها محلا للحرث لا يجوز لصاحبها ان يتصرف فيها بالتقبيل والتمهيد

وغيرهما من دواعي فضلا عن الجماع وكذا البهيمة مع كونها محلا لقضاء الشهوة لا يحل لنا ان نقضي الشهوة فيها

اذا تقرر هذا فالواجب على كل مسلم ان يحترز عن هذا الفعل القبيح لما روي انه عليه السلام قال من عمل قوم لوط

يعذب في النار منكوسا وروي ايضا انه عليه السلام قال اذا علا الذكر الذكر اهتز العرش وتقول السموات مرنا

يا رب باهلاكه وتقول الارض يا رب مرنا ان نبتلعه فيقول الله تعالى دعوه فان طريقه علي وقوفه بين يدي

وروى البصاري رحمه الله قال لو جلست الوحش بالبصرة تسبح يوم القيمة لاجتمع وترقى الساعي
اگر وحشی جانور بھی دو رکعت نماز پڑھ کر سلام پھیرتے تو قیامت کے دن بصرہ میں جمع ہو کر تسبیح پڑھتے

الصريح عن عمر رضي الله عنه ان الوحوش يركب في الجنة فمن اصطاد في الدنيا بعد ما سمع فيها وقال ابن السمعاني
صریح سے مروی ہے کہ وحشی جانور جنت میں سوار ہوں گے پس جو شکار کرے گا جب کہ وہ جنت میں سوار ہو چکے ہوں گے

من اجل من العالمين وسنها حيثة حيث قال ومجيئهم من القرية التي كانت تعمل الخبائث الجنة ما هذه
یہ بستی کن جہان میں ہے اور کام خبیث کیا کرتی تھی جہاں کے رہنے والے اور جانے والے کو بری نگاہ سے دیکھتے تھے

الخبائث قيل تعلم من هذا ان الجنة لكونها طيبة ظريفة في غاية اللطافة اذا كانت لا تقبل الا طيبة
خبائث کا لفظ کہنے سے معلوم ہوا کہ جنت کیونکہ طیب و ظریف ہے اور نہایت لطیف ہے اس لئے وہ طیب ہی کو قبول کرتی ہے

عبادات كالصلاة مثلا حتى لو صلى الفريضة مثلا ولم يخلص فيها بل اتى بها كما امر بها لكن لم يخلص فيها
عبادات کا کام بھی ایسا ہی ہے کہ فریضہ مثلاً نماز پڑھی اور اخلاص نہ ہوا بلکہ جیسا حکم ہوا تھا ویسا ہی پڑھ لیا

لكونها فعلا خبيثا يلزم ان لا يقبل منها في الدنيا لكونه خبيثا خبيثا في غاية الخباثة ولهذا سمعت ان
کیونکہ فعل خبیث ہی ہے اور خبیث ہی ہونا چاہئے اسی وجہ سے دنیا میں اول تو اس کو قبول ہی نہ کرے گا کیونکہ وہ خبیث ہے اور اگر قبول کرے گا تو بہت خبیث

المتصف بالخبث خبيثا الا ان يتداركه الله بالتوبة النصوح الخالصة جميعا للذنوب فجلست الشاهد من
ہو جائے گا اس کا انجام کار ہی یہ ہوگا کہ خبیث ہو کر دنیا میں اولاد کرے گا پھر کیونکہ خبیث ہو کر خبیث ہی ہوگا اسلئے کہ

والسبعون في بيان حرمة شرب الخمر وبيان عقوبته قال الله صلى الله
اور اس کی حقیقت کا اور تمام مشکلات کا اس سے حل ہو جانا

من بیان مشروب کی حرمت

عليه وسلم من شرب الخمر في الدنيا فمات وهو يدمنها ولم يتب منها لم يشربها في الآخرة هذا الحديث
علیہ وسلم نے فرمایا جو شخص دنیا میں شراب پی پھر مرگیا اور جنت میں اس کو شراب نہ پی پھر مرگیا یہ حدیث

من صحيح المصابيح رواه ابن حبان وعنه ايضا ان من داوم على شرب الخمر فمات ولم يتب منها لا يدخل الجنة
صحیح ہے صحیح حدیثوں میں ابن حبان عمر کی روایت سے اسی کو بھی مرفوعاً بیان کیا ہے جو شراب پیتا رہا پھر مرگیا اور توبہ نہیں کی وہ جنت میں نہیں جائیگا

ولا يشرب من خمرها لان نوعا من شرابها الخمر لقوله تعالى وانهر من خمر لذة للشاربين يعني ان في
اور نہ وہ کبھی شراب طیبہ ہوگی کیونکہ ایک قسم دوزخ کی شراب خوری جلیل اس لئے ہے کہ

الجنة انهارا من خمر لذيذة ليس فيها كراهة الطعم والريح ولا غائلة السكر والخمار ولفاهي تلذ محض
جنت میں مزہ دار شرابوں کی نہریں ہیں جو سراسر لذیذ اور بو کراہت ہی نہ ہوگی نہ نشہ اور خمار کا

يتلذذ بها الشاربون فمن يدخل الجنة لا بد ان يشرب منها ولا يكون محروما عنها فيكون عدم شربه
پینے والے مزہ اڑا رہے ہونگے پھر جو جنت میں جائیگا وہ ضرور پیئے گا اور کبھی محروم نہ رہیگا

منها كناية عن عدم دخوله فيها بسبب شرب الخمر في الدنيا لان خمر الدنيا حرام نجس نجاسة غليظة لا يحل
اب نہ پینا شراب کا اشارہ ہے جنت سے محروم رہنے کا کیونکہ دنیا کی شراب حرام ناپاک نجاست غلیظہ ہے اور کبھی حلال نہیں

شربها ومن شربها طائعا ولو قطرة يقام عليه الحد وهو ثمانون جلدة الخمر نصفه الحد فان لم يضرب
ہوئی اور جس نے پی ہو اگرچہ ایک قطرہ ہی کیوں نہ ہو اسی کوڑے حد جاری کیجائیگی یعنی اسّی کوڑے اور جس نے آدھی پی ہو اگر دنیا میں نہ لگیں گے

في الدنيا يضرب في الآخرة بسياط من النار على رؤس الاشهاد ويسقى مستحلها ومحرم شربها وبائعها واكل
تو آخرت میں آگ کی درّے سب کے سامنے لگیں گے اور جو شخص حلال سمجھ کے پیتا ہے کافر ہی اور اسکا کلیجہ اور جو خریدتا اور جو اسکی قیمت

ثمنها ويمنع اهل الذمة من اظهار شربها وبيعها وقد ذكرنا في كتب الفقه ان جارية بيت بالامصار وتقرأ
کھاتا ہے سب حرام ہی اور ذمی لوگ ہر طرح پینے اور بیچنے سے روکے جائیں گے اور فقہ کی کتابوں میں مذکور ہی کہ ہم نے لکھا کہ ایسے شہروں میں اور ہماری قریوں میں شراب

ممن يبيع فيه الخمر مسلما كان او كافرا لا يجوز لانه اعانة على المعصية وقد قال الله تعالى تعاونوا على البر

فروش کو مسلم ہو یا کافر جائز نہیں ہے اسواسطے کہ معصیت کی امداد ہے اور اللہ تعالی کا یہ حکم ہے اور آپسمیں مدد کرو نیک کام پر اور

والتقوى ولا تعاونوا على الاثم والعدوان وما نقل عن ابي حنيفة انه يجوز ذلك في السواد فمراده بالسواد على

پرہیزگاری کا پر اور مدد نکرو گناہ پر اور زیادتی پر اور وہ روایت جو ابو حنیفہ سے منقول ہے کہ سواد میں بیچنا یا کرایہ دینا جائز ہے سواد کی مراد سواد سے

ما صرح به العلماء سواد الكوفة لان غالب اهلها كان اهل الذمة واما سواد بلادنا فاعلام الاسلام فيها

موافق تصریح علماء کی گروہ کوفہ کا ہے اسلئے کہ اکثر باشندے وہاں کے ذمی تھے اور جو گردہ ہماری شہروں کا سو اسلام کی نشانے یہاں

ظاهرة فلا يمكنون فيها كما لا يمكنون في الامصار وهو الصحيح وقد ذكر في نصاب الاحتساب ان المحتسب لو احرق بيت

غالب ہیں یہاں انکو لئی اتنی قدرت کہاں جیسی شہروں میں قدرت نہیں ہے یہی صحیح ہے اور نصاب الاحتساب میں مذکور ہے کہ محتسب اگر ایسا مکان جو

الخمار المشهور لا يضمن اذا علم انه لا ينزجر بدونه لتعينه طريقا للحسبة نعم ان اصحابنا لم يرو عنهم في

شراب خانہ مشہور ہو پھونک دے تو ضمان نہیں آتا اگر یہ سمجھے کہ بدون اسکی نہ باز آویگا کیونکہ یہی طریقہ احتساب کا ہے ان ہماری علماء سے درباب جلا دینے گھر شراب خانہ کی

احراق البيت شئ وانما ورد عنهم هدم البيت وكسر الدنان لكن ذكر في الفصل الثامن من كتاب الصلوة من

کوئی روایت نہیں ہے انسے یہی روایتیں ہیں کہ گرا دے گھر کو گرا دے اور مٹکی پھوڑ دے لیکن محیط کی آٹھویں فصل میں کتاب الصلوۃ سے مذکور ہے

المحيط انه عليه السلام قال لقد هممت ان آمر رجلا يصلي بالناس وانظر الى قوم يتخلفون عن الجماعة فاحرق

کہ نبی علیہ السلام نے فرمایا میں نے ارادہ کیا تھا کہ ایک شخص واسطے امامت جماعت کی مقرر کروں اور میں ان لوگوں کو دیکھوں جو جماعت سے پیچھے رہ جاتی ہیں پھر ان کے گھر

بيوتهم وهذا الخبر يدل على جواز احراق بيت من يتخلف عن الجماعة لان الهم على المعصية لا يجوز من الرسول لانه

پھونک دوں اس حدیث سے معلوم ہوتا ہے کہ تارک جماعت کا گھر پھونک دینا جائز ہے اسواسطے کہ عزم معصیت کا رسول سے نہیں ہو سکتا کیونکہ یہ بھی

معصية فاذا علم جواز احراق البيت على ترك السنة المؤكدة فما ظنك في احراق البيت على ترك الواجب و

معصیت ہے پھر جب گھر کا پھونک دینا سنت موکدہ کی ترک سے جائز ہو تو اب گھر جلانے میں ترک واجب اور فرض پر تیرا خیال کیا ہے

الفرض وقد ذكر في الباب الثلثين من شرح ادب القاضي للخصاف ان عمر خطب الناس يوما فقال بلغني ان في بيت

اور خصاف کی شرح ادب القاضی کی تیسویں باب میں مذکور ہے کہ عمر رضی اللہ عنہ نے ایک دن لوگوں کو خطبہ سنایا کہا میں نے سنا ہے کہ

فلان وفلان مسكرا فاني آتي بيوتهما فان كان حقا احرق بيوتهما وهما رجلان رجل من قريش ورجل

فلانی اور فلانی کی گھر میں شراب ہے میں انکی تلاشی لونگا اگر سچ نکلا تو انکے گھر پھونک دونگا اور وہ دو شخص ایک تو قریش میں سے تھا اور ایک

ثقيف فسمع القريشي بذلك في فخرج ما في بيته من المسكر واراقه ولم يفعل الثقفي وكان اسمه رشد فاتى

ثقیف میں سے سو قریشی نے یہ بات سن پائی ذرا اور جو اسکی گھر میں نشہ تھا سب پھینک دیا اور ثقفی نے کچھ پروا نکی اوسکا نام رشد تھا پھر

عمر بيت القريشي فلم يجد فيه شيئا من المسكر واتى بيت الثقفي فوجد فيه خمرا فاحرق بيته وقال انت

عمر نے قریشی کی گھر کی تلاشی لی تو نشہ کچھ نہ پایا پھر ثقفی کی گھر گئے تو وہاں شراب موجود تھی سو اوسکا گھر پھونک دیا اور فرمایا تو رشد

بمرشد وغير من ... لا تران المحتسب اذا بلغه خبر من المنكرات ينبغي له ان يعلمه ويهدد عليه ...

نہیں ہے ... محتسب کو جب منکرات کی خبر پہنچی تو اسکو چاہیے کہ مشہور کرے ... کیونکہ عمر نے

... [illegible]

... خطبہ ... میں ظاہر کیا ... پھونک دینے سے ڈرایا ... قریشی نے نصیحت مانی اور اسکا گھر بچا

... نبيه ولا بليق ... [illegible]

... دھمکی دی تھی ... خراف ... دھمکی تو دیدی اور اوسپر عمل کیا اور یہ بیت ... شام

اهل الشام شربوا الخمر وقالوا هي لنا حلال لانه تعالى قال ليس على الذين امنوا وعملوا الصلحت جناح فيما طعموا

شام کی چند آدمیوں نی شراب پی اور کہنی لگی کہ یہہ حلال ہی کیونکہ اللہ تعالی فرماتا ہی جو لوگ ایمان لائی اور کام نیک کئی اونپر نہیں گناہ جو کچھہ پہلی کہا چکی

فكتب فيهم الى عمر بذلك وكتب عمر ان ابعثوا بهم الى فلما قدموا جمع لهم عمر اصحاب رسول الله عليه السلام

سو یہہ بات عمر کی پاس لکہی آئی عمر نی جواب لکہا کہ اونکو یہاں بہیجدو جب وہ آئی تو عمر نی اونکی لئی اصحاب رسول اللہ صلی اللہ علیہ وسلم کو جمع کر کر

وشاورهم فيهم فقالوا يا امير المؤمنين انهم افتروا على الله تعالى وشرعوا في دينه ما لم ياذن به فاضرب اعناقهم

مشورہ کیا سب نی کہا یا امیر المؤمنین ان لوگوں نی اللہ پر افترا کیا اور اوسکی دین میں زیادہ کیا جسکی اجازت نہیں ہی سو انکو قتل کر

وعلي في القوم ساكت فقال له عمر ما ترى فيهم يا علي فقال ارى ان تستتيبهم فان تابوا فاضرب كل واحد منهم

اور علی رض سب میں چپ تہی عمر رض نی اونسی پوچہا یا علی انکی باب میں آپکی کیا رائی ہی کہا میری نزدیک انسی توبہ کراؤ اگر توبہ کریں تو ہر ایک کا

ثمانين جلدة وان لم يتوبوا فاضرب اعناقهم فاستتابهم فتابوا وضرب كل واحد منهم ثمانين جلدة والجواب

اسی اسی درہ مارو اور اگر توبہ نکریں تو انکو قتل کردو سو اونسی توبہ کرائی تو انہوں نی توبہ کی اور ہر ایک کی اسی اسی درہ لگا۔ اور جواب

عن الاية التي استدلوا بها على اباحة الخمر ما روي عن ابن عباس انه قال لما نزل تحريم الخمر قالوا يا رسول الله كيف

اوس آیت کا جس سی اونہوں نی اباحت خمر پر حجت کی تہی یہہ ہی جو روایت ہی ابن عباس سی کہ جب شراب کی حرمت قرآن میں آئی تو لوگوں نی عرض کیا یا رسول اللہ

باخواننا الذين ماتوا وهم يشربون الخمر فنزل قوله تعالى ليس على الذين امنوا وعملوا الصلحت جناح فيما طعموا

ہماری بہائیوں کا کیا حال ہوگا جو مرگئی اور شراب پیتی تہی تب یہہ آیت اوتری جو لوگ ایمان لائی اور کام نیک کئی اونپر نہیں گناہ جو کچھہ پہلی کہا چکی

يعني ان الذين شربوا الخمر قبل تحريمها لا اثم عليهم انما الاثم على الذين يشربونها بعد تحريمها فان قيل تحريم

مراد یہہ ہی کہ جنہوں نی حرام ہونی سی پہلی شراب پی وہ گنہگار نہیں ہیں گنہگار وہ ہی ہیں جو بعد حرمت کی پیتی ہیں اگر کوئی کہی کہ حرمت

شرب ما يزيل العقل الذي هو ملاك معرفة الله تعالى وشكر نعمه حسن لا شبهة فيه فلم كان حلالا للامم

ایسی چیز کی پینی کی جو عقل کو کہو دیوی کہ وہ معرفت الہی اور نعمتوں کی شکر کی جڑ ہی بہت خوب ہی اسمیں کچھہ شبہہ نہیں ہی پہر پہلی امتوں کی واسطی کیوں حلال تہی

السالفة مع احتياجهم الى ذلك فالجواب ان العقل لا يزول بشرب القليل منه وانما يزول بالسكر والسكر حرام

اسکی وہ بہی تو حاجتمند تہی سو جواب یہہ ہی کہ تہوڑی پینی میں عقل نہیں جاتی عقل جب ہی جاتی ہی کہ نشہ چڑہی اور نشہ

في جميع الاديان لكن القليل من الخمر قد حرمت على هذه الامة المشهود لهم بالخيرية تكرمة لهم من الله تعالى

تمام دینوں میں حرام رہا ہی لیکن اس امت کی حق میں جسکی بہتری کی گواہی گذر چکی ہی تہوڑی شراب بہی حرام ہوگئی ہی یہہ اللہ تعالی کی طرف سی کرامت ہی

لئلا يقعوا في المحظور الذي هو السكر لان قليلها يدعو الى كثيرها وهذا من خواصها وهذا يزداد لذة شاربها

اکہ نشہ میں جو کہ ممنوع ہی مبتلا نہو جاویں کیونکہ تہوڑی شراب بہت کا مزہ لگا دیتی ہی یہہ ہی اسکا خاصہ ہی اسیلئی شرابی کا مزہ شراب بڑہتا ہی

بالاستكثار منها بخلاف سائر المشروبات فالقليل الداعي للمذكور كان موجودا فيها فلم لم تحرم ابتداء وتم حرمت

زیادہ پیتا جاتا ہی برخلاف اور شربتوں کی اگر کوئی کہی کہ وہ خاصہ تہوڑی میں ہمیشہ موجود تہا پہر پہلی ہی ابتداء اسلام میں کیوں نہ حرام ہوئی

بالتدريج ... فالجواب ان الشهادة بالخيرية لهم لم تكن اذ ذاك ... البخاري ... لا يقع النفرة من الاسلام فانهم في

[illegible]

... بكونهم مؤمنين ... اظهر الله تعالى بفضله وحسانه ... تحريمها ...

[illegible]

... اردت في ... انه لم ... لنبت ... بشرت الجنا والاعنا ... تخذون

[illegible]

حتى سكروا وترك قوما فصلوا فقال اكبروا الصلوة لكم فقالوا لكم خير لنا تم يحرم من الخمر في المستقبل
[illegible] فهل انتم منتهون [illegible] فقال عمر انتهينا انتهينا
فحرمها حتى قال بعض العلماء ان توصيف الخمر بكونها من عمل الشيطان في الآية حجة على ان كل مسكر خمر حتى يحرم قليله كما يحرم كثيره
ثم ان حكم تحريمها اوقع اعني الحرمة فانها ما دامت تتناول الخمر والميسر كان احدهما ذهب العقل والآخر
[illegible] فنزل قوله تعالى يسئلونك عن الخمر والميسر قل فيهما اثم كبير ومنافع للناس واثمهما اكبر من نفعهما
[illegible] فنزل قوله تعالى لا تقربوا الصلوة وانتم سكارى
[illegible] فقال اللهم بين لنا بيانا شافيا في الخمر والميسر فنزل فيهما ما تلي عليكم فدعي عمر فقرئت عليه فقال اللهم بين لنا بيانا شافيا فنزل قوله تعالى انما الخمر والميسر
[illegible] فقال عمر انتهينا انتهينا
[illegible] فقال ابو بكر رضي الله عنه كيف باخواننا الذين ماتوا وهي في بطونهم فنزل قوله تعالى ليس على الذين امنوا
[illegible] فقال عمر اللهم بين لنا بيانا شافيا في الخمر فنزل قوله تعالى يا ايها الذين امنوا لا تقربوا الصلوة وانتم سكارى فقد كان الحكم في الامور الرغيب فامتنع كثير من الصحابة رضي الله عنهم عن شربها فقال رجال كيف باصحابنا الذين ماتوا وهي في بطونهم فنزل قوله تعالى ليس على الذين امنوا وعملوا الصالحات جناح فيما طعموا اذا ما اتقوا وآمنوا وعملوا الصالحات ثم اتقوا وآمنوا ثم اتقوا واحسنوا والله يحب المحسنين فقال رسول الله صلى الله عليه وسلم انك لست منهم يا عمر
[illegible] فقال عمر اللهم بين لنا بيانا شافيا في الخمر فنزل قوله تعالى انما يريد الشيطان ان يوقع بينكم العداوة والبغضاء في الخمر والميسر ويصدكم عن ذكر الله وعن الصلوة فهل انتم منتهون فقال عمر انتهينا انتهينا
[illegible] فقال رجال كيف باصحابنا الذين ماتوا وهي في بطونهم فنزل قوله تعالى ليس على الذين امنوا وعملوا الصالحات جناح فيما طعموا اذا ما اتقوا وآمنوا وعملوا الصالحات ثم اتقوا وآمنوا ثم اتقوا واحسنوا والله يحب المحسنين
[illegible] فقال عمر اللهم بين لنا بيانا شافيا في الخمر فنزل قوله تعالى يا ايها الذين امنوا انما الخمر والميسر والانصاب والازلام رجس من عمل الشيطان فاجتنبوه لعلكم تفلحون انما يريد الشيطان ان يوقع بينكم العداوة والبغضاء في الخمر والميسر ويصدكم عن ذكر الله وعن الصلوة فهل انتم منتهون فقال عمر انتهينا انتهينا
[illegible] فقال رجال كيف باصحابنا الذين ماتوا وهي في بطونهم فنزل قوله تعالى ليس على الذين امنوا وعملوا الصالحات جناح فيما طعموا اذا ما اتقوا وآمنوا وعملوا الصالحات ثم اتقوا وآمنوا ثم اتقوا واحسنوا والله يحب المحسنين
[illegible] فقال عمر اللهم بين لنا بيانا شافيا في الخمر فنزل قوله تعالى يا ايها الذين امنوا لا تقربوا الصلوة وانتم سكارى حتى تعلموا ما تقولون ولا جنبا الا عابري سبيل حتى تغتسلوا وان كنتم مرضى او على سفر او جاء احد منكم من الغائط او لامستم النساء فلم تجدوا ماء فتيمموا صعيدا طيبا فامسحوا بوجوهكم وايديكم ان الله كان عفوا غفورا فقال عمر انتهينا انتهينا
[illegible] فقال رجال كيف باصحابنا الذين ماتوا وهي في بطونهم فنزل قوله تعالى ليس على الذين امنوا وعملوا الصالحات جناح فيما طعموا اذا ما اتقوا وآمنوا وعملوا الصالحات ثم اتقوا وآمنوا ثم اتقوا واحسنوا والله يحب المحسنين
[illegible] فقال عمر اللهم بين لنا بيانا شافيا في الخمر فنزل قوله تعالى يا ايها الذين امنوا لا تقربوا الصلوة وانتم سكارى حتى تعلموا ما تقولون ولا جنبا الا عابري سبيل حتى تغتسلوا وان كنتم مرضى او على سفر او جاء احد منكم من الغائط او لامستم النساء فلم تجدوا ماء فتيمموا صعيدا طيبا فامسحوا بوجوهكم وايديكم ان الله كان عفوا غفورا فقال عمر انتهينا انتهينا
[illegible] فقال رجال كيف باصحابنا الذين ماتوا وهي في بطونهم فنزل قوله تعالى ليس على الذين امنوا وعملوا الصالحات جناح فيما طعموا اذا ما اتقوا وآمنوا وعملوا الصالحات ثم اتقوا وآمنوا ثم اتقوا واحسنوا والله يحب المحسنين
[illegible] فقال عمر اللهم بين لنا بيانا شافيا في الخمر فنزل قوله تعالى يا ايها الذين امنوا لا تقربوا الصلوة وانتم سكارى حتى تعلموا ما تقولون ولا جنبا الا عابري سبيل حتى تغتسلوا وان كنتم مرضى او على سفر او جاء احد منكم من الغائط او لامستم النساء فلم تجدوا ماء فتيمموا صعيدا طيبا فامسحوا بوجوهكم وايديكم ان الله كان عفوا غفورا فقال عمر انتهينا انتهينا

لا تقربوا الصلوة وانتم سكرى قيد الاية الاولى لانه تعالى حرم فيها السكر في مواقيت الصلوة ان لم يحرم
[illegible] الذهني ليس هو المقيد مع بقاء القيد فرخصا بحال لا يدل على رجحان الذهني انما هو المقيد مع بقاء القيد لانه لا يقال له
لان الصلوة كانت على المؤمنين كتبا موقوتا فكانه تعالى قال يا ايها الذين امنوا لا تسكروا في اوقات الصلوة فذكر
اكثر هم يشربها فشربها قياما في غير اوقات الصلوة فنهم من كان يشربها بعد صلوة العشاء فيصبح وقد زال عنه
السكر ومنهم من كان يشربها بعد صلوة الصبح فيصحو عند مجيء وقت الظهر فيذكر فيتاخر عن الظهر فنهم قال
نقلهم الى التحريم المطلق فان عتبان بن مالك دعا رجالا من المسلمين وفيهم سعد بن ابي وقاص واشربوا الخمر
فلما سكروا وقاخروا وتناشدوا الاشعار وكان فيهم سعد بن ابي وقاص فانشد شعرا فيه هجاء الانصار فاخذ رجل
منهم لحي البعير فضربه به راس سعد فشجه موضحة فانطلق سعد الى رسول الله صلى الله عليه وسلم فشكى اليه وكان

[illegible]

[illegible] فقال اللهم [illegible] في الخمر بيانا شافيا [illegible]

[illegible]

[illegible] رجس من عمل الشيطان فاجتنبوه لعلكم تفلحون انما يريد الشيطان ان يوقع بينكم العداوة والبغضاء

[illegible]

في الخمر والميسر ويصدكم عن ذكر الله وعن الصلوة فهل انتم منتهون فقال عمر انتهينا [illegible]

[illegible]

على تحريم الخمر قطعا من عشرة اوجه احدها انه تعالى قرنها بالميسر الذي هو القمار وهو حرام بالاتفاق وكذا ما

[illegible]

قرن به والثاني انه تعالى قرنها بالانصاب وهي في الحرمة كالشرك بالله والثالث انه تعالى قرنها بالازلام وهي في الحرمة

[illegible]

كالشرك والرابع انه تعالى سماها رجسا وهو اسم للنجس الخبيث والخامس انه تعالى جعلها من عمل الشيطان وهو حرام

[illegible]

والسادس انه تعالى امر باجتنابها والامر للوجوب فيلزم الامتثال والسابع انه تعالى وعلق

[illegible]

الفلاح على ذلك الاجتناب والفلاح لا يحصل الا باجتناب الحرام والثامن انه تعالى قال انما يريد الشيطان ان يوقع

[illegible]

بينكم العداوة والبغضاء وما يؤدي الى ذلك فهو حرام والتاسع انه تعالى بين ان مراد الشيطان ان يصدكم

[illegible]

عن ذكر الله وعن الصلوة وذلك حرام والعاشر انه تعالى امر بالانتهاء عنها والانتهاء لا يجب الا عما هو حرام

[illegible]

ثبتت بهذه الوجوه حرمة الخمر قطعا فتركوا شربها جميعا حتى روي عن انس انه قال كنت مع جماعة من الصحابة

[illegible]

في دار ابي طلحة الانصاري وهم يشربون الخمر وانا ساقيهم اذ مر علينا رجل فقال ان الخمر قد حرمت فوالله

[illegible]

ما توقفوا وما سألوا عنها حتى قالوا اهرق ما في انائك يا انس فاهرقته وما عادوا فيها ابدا حتى لقوا الله تعالى وروي

[illegible]

عن علي انه قال لو وقعت قطرة منها في البير فبنيت مكانها منارة لم اؤذن عليها ولو وقعت قطرة منها

[illegible]

في البحر ثم جف فنبتت فيه الكلاء لم ارعه وروي عن عثمان انه قال اجتنبوا الخمر فانها ام الخبائث

[illegible]

فوالله لا يجتمع الايمان والخمر في قلب رجل الا يوشك ان يذهب احدهما بالآخر

[illegible]

[illegible]

حرام وكذا كل ما هو مسكر من كل شراب سواء كان مما يعتصر من عنب او غيره او يتخذ من الحنطة والشعير او التمر او الزبيب
مسکر حرام ہی اور ایسی ہی ہر چیز شراب ہے جو مسکر ہو چاہے وہ انگور ہی کا ہو یا گیہوں یا جو یا کھجور یا منقی سے بنائی گئی ہو
والعسل او الحنطة او الشعير او غير ذلك والنيء من كل ذلك حرام والمطبوخ منه حلال الا ان يشربه للهو او يسكر منه فيكون حراما
اور شہد اور انجیر سے حاصل ہوتا ہو اور جو چیز ان سے بنائی گئی ہو حرام ہے مگر جب کہ اس کو پیا جائے لہو کے لئے یا اس سے مست ہو جائے تو حرام ہوگا
والنبيذ المطبوخ حلال عند ابي حنيفة وابي يوسف يحل شربه ما لم يسكر وان اسكر كان الباقي منه بعد ما ذهب ثلثاه حلالا يحل شربه
اور نبیذ پکا ہوا حلال ہے ابو حنیفہ اور ابو یوسف کے نزدیک جب تک نشہ نہ لاوے پینا حلال ہے اور جب دو تہائی جل کر رہ گیا تو حلال ہوگیا پینا
والليث في التنبيه الشارب للمطبوخ اعظم ذنبا والله اعلم وان شارب الخمر كالمقر بالزنا وشارب المحرم مقر بالخمر والمقر بالخمر اعظم جرما
لیث تنبیہ میں کہتا ہے کہ مطبوخ کا پینے والا بڑا گناہ گار ہے واللہ اعلم اور شراب پینے والا اس کے مانند ہے جو زنا کا اقرار کرے اور شراب کا اقرار کرنے والا بڑا گناہ گار ہے
فاسقا وشارب المطبوخ يشرب المسكر مرارا حلالا فوق اجمع للمسلمين على ان شرب المسكر حرام واذا استحل فهو
پہلا فاسق اور مطبوخ پینے والا مسکر پیتا ہے اور حلال جانتا ہے اور مسلمان سب اس پر متفق ہیں کہ مسکر کا پینا حرام ہے اور جب حلال سمجھے تو
حرام بالاجماع يصير كافرا وشربه للطبوخ مما لم يسكر انما يحل اذا لم يقصد به اللهو والطرب فاما اذا قصد به اللهو
کافر ہو جاتا ہے اور مطبوخ غیر مسکر کا پینا جب تک حلال ہے کہ لہو اور طرب مقصود نہ ہو
والطرب فلا يحل شربه حتى يسأل عنه ابو حنيفة الكبير فقال لا يحل شربه فقيل له خالفت الشيخين فقال لانهما
اور اگر طرب مقصود ہو تو حلال نہیں یہاں تک کہ ابو حنیفہ کبیر سے پوچھا گیا تو انہوں نے کہا حلال نہیں کہ شیخین کی مخالفت کی ہے کہا
لا يفتيان بهذا في زماننا لفساد الطعام والناس في زماننا يشربونه للتقوي والتلهي فعلم ان هذا ان الحل فيما قصد به التقوي
جواب دیا انہوں نے اس زمانہ میں ایسا فتویٰ نہیں دیا کیونکہ اس زمانہ کے لوگ فجور اور لہو کی غرض سے پیتے ہیں اس سے معلوم ہوا کہ حلال اس صورت میں ہے کہ مقصود عبادت کی قوت ہو
على العبادة واما اذا قصد به التلهي فلا يحل اتفاقا قال ابو حنيفة وما سوى المطبوخ من المباحات كالماء وغيره من المباحات يلهو ويطرب على هيئة
اور اگر صرف مقصود ہو تو اتفاقاً حلال نہیں ابو حنیفہ کا بیان ہے کہ پانی وغیرہ مباحات جیسے دودھ اور طرب سے حاصل ہونے والی صورتوں کے وضع پر پینا
الفسقة حرمت ايضا المجلس التاسع والسبعون في بيان حرمة الغلول ووجوب التقسيم بين
فاسق حرام ہی اسی مجلس میں بیان حرمت غنیمت کی چوری کی حرمت کا اور تقسیم واجب ہونے کا غانمین کے
الغانمين كان رسول الله صلى الله عليه وسلم يقول اذا قام الخياط والخيط واياكم والغلول فانه عار على
درمیان رسول اللہ صلی اللہ علیہ وسلم فرماتے تھے اگر درزی اور سوئی اور دھاگا اور بچی ہوئی غنیمت کی چوری قیامت کے دن
اهله يوم القيمة هذا الحديث عن حسان المصاحفي وزاد عبادة بن الصامت والمراد من الغلول الخيانة في
عار کرنے والوں پر پڑے گا ہشام ہوگی یہ حدیث حسان بجلی کے حق میں حدیث غلول ہیں ہی عبادہ بن صامت کی روایت سے اور مراد غلول خیانت کی
الغنيمة اتخذ من الكفار عنوة وهي لم تكن حلالا لاحد من السالفة لكن الله تعالى تفضل لهذه الامة فجعلها
غنیمت ہی اور غنیمت وہ مال ہے جو غالب ہو کر کفار سے چھین لیں اور غنیمت پہلی امتوں پر حلال نہ تھی لیکن اللہ تعالیٰ نے اس امت پر اپنا فضل کر کے غنیمت
حلالا لهم حيث قال فكلوا مما غنمتم حلالا طيبا وحكمها بعد اخراج الى دار الاسلام ان يجمع ما في ايدي الغزاة
حلال کر دی ہی چنانچہ فرمایا ہے کہ کھاؤ اس میں سے جو غنیمت لی ہے حلال ستھری اور غنیمت کا حکم جب دار الاسلام میں لائی جاوے تو یہ ہی ہے کہ جو کچھ لشکر والوں کے پاس ہو وہ سب جمع کیا جاوے
حتى ما فضل من ما كلهم ومعالفهم وسرق القاتل يسيرا في بيانه ثم يخرج منها الخمس للبيع والمسكين وابن السبيل ثم
حتی کہ جو بچا ہو ان کے کھانے کا اور گھوڑوں کی گھاس وغیرہ کا اور چور نے تھوڑی چوری کی ہو اس کا بیان ہے پھر نکالا جاوے اس میں سے پانچواں حصہ یتیموں اور مسکینوں اور مسافروں کے لئے
يقسم ما بقيها بين الغانمين فيعطى للراجل سهم وللفارس سهمان عندنا بخلاف قول الشافعي رحمه الله وعند غيره يعطى للفارس ثلثة
تقسیم کر دیا جاوے غانمین میں یعنی لشکر میں پیدل کو ایک حصہ اور سوار کو دو حصے ہمارے نزدیک یہ ہی ہے برخلاف امام شافعی رحمۃ اللہ علیہ کے اور دوسرا کہتا ہے کہ سوار کو تین حصے
اسهم وليس للامام على ما ذكر في فتاوى قاضيخان ان يقسم الغنائم في دار الحرب قبل اخراجها الى دار الاسلام الا
اور مذکور ہے فتاویٰ قاضیخان کی امام کو یہ اختیار نہیں ہی کہ غنیمتیں کو دار الحرب کی اندر دار الاسلام میں لانے سے پہلی تقسیم کر دی جاوے

[illegible] دار الحرب ويقسم الغنائم فيها فيجوز قسمتها لانه لما فتحها صار تلك البقعة مصر
[illegible] کا فتح کرکر اوسمیں غنایم تقسیم کردی تو اب تقسیم جایز ہی کیونکہ جب امام نی شہر فتح کرلیا تو وہ جگہہ دار الاسلام کی ہوگئی

[illegible] قسمة الغنائم فيها هذا حكم الشرع في الغنيمة لكن في هذا الزمان قد ترك هذا الحكم
[illegible] غنایم کی بانٹنی غنیمت میں شرع کا تو یہہ حکم ہی لیکن اس زمانہ میں یہہ حکم چہوٹ چہاٹ کر ایسا ہوگیا ہی

فجعل كالشريعة المنسوخة حيث لا يقسم الغنائم بين الغانمين ولا يخرج خمسها لان العادة في هذا الزمان
جیسی [illegible] کہ نہ تو غنایم لشکر پہ بٹتی ہیں اور نہ اوسمیں سی خمس نکلتا ہی کیونکہ اس زمانہ میں یہہ عادت ہی

ان [illegible] اذا دخلوا دار الحرب وغلبوا على الكفار ينتهبون اموالهم فيأخذ بعضهم شيئا كثيرا وبعضهم
[illegible] جب کافروں پہ غالب ہوتی ہیں اونکا مال لوٹتی ہیں تو کوئی تو بہت کچہہ لیلیتا ہی اور کوئی تہوڑا

شيئا قليلا وبعضهم لا يأخذ شيئا بل يبقى محروما ثم يتفرقون على تلك الحالة بلا قسمة بينهم ولا اخراج الخمس
اور کسیکو کچہہ نہیں ملتا بلکہ محروم رہجاتا ہی پہر ایسی ہی ادہر ادہر ہوجاتی ہیں اور اونمیں قسمت نہیں ہوتی اور نہ خمس نکلتا ہی

وهذا هو الغلول الذي ورد من الشارع وعيدات شديدة في احاديث كثيرة منها ما روي عن ابي هريرة ان
اور یہہ ہی غلول ہی جسمیں شارع نی بہت حدیثوں میں سخت سخت وعید فرمائی ہیں ایک یہہ ہی جو ابو ہریرہ سی روایت ہی کہ

رجلا اهدى لرسول الله صلى الله عليه وسلم غلاما يقال له مدعم فبينما هو يحط رحلا لرسول الله صلى الله
ایک شخص نی غلام رسول الله صلی الله علیه وسلم کی ہدیہ بہیجا اسکا نام مدعم تہا جب وہ رسول الله صلی الله علیه وسلم کا کجاوہ اوتار رہا تہا

عليه وسلم اذ اصابه سهم من عدو فقتله فقال الناس هنيئا له الجنة فقال رسول الله عليه السلام كلا
ناگاہ دشمن کی طرف کا اوسکی تیر آ لگا اور اوسکو مار ڈالا سو لوگ بولی اسکو جنت مبارک ہو پہر رسول الله صلی الله علیه وسلم نی فرمایا ہرگز نہیں

والذي نفسي بيده ان الشملة التي اخذها يوم خيبر من المغانم لم يصبها المقاسم لتشتعل عليه نارا فلما
قسم ہی اوس ذات کی کہ میری جان اوسکی قبضہ میں ہی وہ کملی جو خیبر کی دن تقسیم سی پہلی غنیمت میں سی لیلی تہی آگ کا شعلہ ہو بہڑکا رہی ہی جب

سمع الناس ذلك فزعوا فجاء رجل بشراك او شراكين فقال اصبت هذا يوم خيبر فقال رسول الله صلى
یہہ لوگوں نی سنا تو کانپ اوٹہی پہر ایک شخص ایک تسمہ پاپوش کا یا دو تسمی لایا عرض کیا یہہ خیبر کی دن مینی لی تہی پس رسول الله صلی الله علیه وسلم نی

الله عليه وسلم من نار شراك او شراكان من نار ومنها ما روي عن زيد بن خالد ان رجلا من اصحاب النبي عليه السلام
فرمایا آگ کا ایک تسمہ ہی یا دو تسمی آگ کی ہیں اور ان حدیثوں میں سی ایک یہہ ہی جو زید بن خالد سی روایت ہی کہ ایک صحابی نی

توفي يوم خيبر فذكروا ذلك لرسول الله عليه السلام فقال صلوا على صاحبكم فتغير وجوه الناس فقال ان
خیبر کی روز وفات پائی سو یہہ خبر رسول الله صلی الله علیه وسلم سی بیان کی آپ نی فرمایا اپنا یار پر تم ہی نماز پڑہو یہہ سنکر لوگوں کی چہرہ بدل گئی پہر فرمایا

صاحبكم قد غل في سبيل الله ففتشنا متاعه فوجدنا خرزا من خرز يهود لا يساوي درهمين ومنها ما روي
تمہاری یار نی غنیمت میں خیانت کی ہی سو ہمنی اوسکی اسباب میں ڈہونڈا تو ایک مہرہ یہود کی مہروں میں سی پایا دو درم کا بہی نہیں تہا اور ایک یہہ ہی

عن عبد الله بن عمرو انه عليه السلام كان اذا اصاب غنيمة امر بلالا فينادي في الناس فيجمعون بغنائمهم فيخمسه
جو عبد الله بن عمرو سی روایت ہی کہ نبی علیه السلام بروقت حصول غنیمت کی بلال کو فرماتی تہی وہ لوگوں میں پکار دیتا وہ اپنی اپنی غنیمت لاکر جمع کردیتی تہی آپ خمس نکالکر

ويقسمه فجاء رجل بعد ذلك بزمام من شعر فقال هذا فيما اصبناه من الغنيمة فقال النبي عليه السلام اسمعت
تقسیم کردیتی پہر ایک شخص بعد تقسیم کی ایک روز بالوں کی رسی لیکر آیا اور عرض کیا غنیمت میں سی یہہ لی تہی پس نبی علیه السلام نی فرمایا کہ تو نی بلال کو

بلالا ينادي ثلثا قال نعم قال فما منعك ان تجيء به فاعتذر فقال كن انت الذي تجيء به يوم القيمة فلن اقبل عنك
آواز دیتی سنا تہا عرض کیا ہاں فرمایا پہر تو کیوں نہ لایا اوسنی کچہہ عذر کیا پہر فرمایا تو ہی رکہہ قیامت کی روز لیکر آئیگا میں تجہسی نہیں لیتا

فانما استرق ابو بكر رضي الله عنه سبي بني حنيفة لانهم كانوا قوما مجهولين لا يعرفون بالاسلام ولا بالشرك وكانوا يقولون نحن على دين مسيلمة ويقولون مسيلمة نبي ... اور یہ کہتے تھے

فنصيب كل واحد منهم من ذلك الزمام الى صاحبه فيؤدي كل واحد منهم الى صاحبه ما لا يحل له ... حصہ کا اس میں سے ہر ایک اپنے ساتھی کو ادا کرتا ہے اور اس کی اس سے ہر ایک کو ادا کرتا ہے کیونکہ وہ بھی نہیں جانتا

فعلى هذا يأخذ غزاة زماننا من الغنائم بلا قسمة ولا اخراج الخمس لا يعلم المقسوم لهم ان يحل لهم ان يأكلوا منها لان ... ان روایت کی موافق ہمارے زمانہ کے غازی بغیر تقسیم کئے اور خمس بھی نہیں نکالتے تو جن لوگوں میں سے کہ مال حاصل کیا ہے کیونکر ان کو حلال ہو سکتا ہے

اخذهم لم يكن على طريق الشرع وتمام هذا تسمع كذا يقولون انهم يقولون انا قد صلينا امر اهل الحرب مال هو حلال ... اور کافا قسمہ شرع کی موافق نہیں ہے کیونکہ کافر لوگ بھی یہی کہتے ہیں ہمنے کفار کا مال حلال جانا ہے

لنا امر المال الموروث عن اباءنا وامهاتنا ولا يعرف هو كذا المغرور لهم اخذوه على طريق الشرع فلا يكون حلالا ... کو جو مال باپ کی میراث کا ہے یہ نہیں جانتا اور ان مغرور لوگوں کو یہ خبر نہیں ہے کہ انہوں نے اس کو شرع کے طریق پر لیا ہے پھر حلال کیونکر ہو سکتا ہے

انفيه حق الفريقين من المستحقين احدهما الباقي والمسكين وابن السبيل لان الخمس حقهم وهو باق فيه والثاني ... کیونکہ اس میں حق دونوں فریق مستحق کا ہے ایک فریق تو یتیم اور مسکین اور مسافر ہیں اصل کا خمس انہیں کا حق ہے کہ وہ اس میں آتی ہے اور دوسرا فریق

الغزاة الذين كانوا منهم لان الباقي بعد الخمس حقهم وهو باق فيه لم يقسم بينهم على طريق الشرع فكيف يكون حلالا ... وہ غازی ہیں جو لوگ ہمراہ تھے کیونکہ خمس نکالنے کے بعد جو حق ہے وہ اس میں باقی ہے کیونکہ شرع کے طریق پر تقسیم نہیں ہوا پھر حلال کیونکر ہو سکتا ہے

بل لو كان المأخوذ جارية لا يجوز الأخذ على هذا الوجه ان يتصرف فيها لكونها مشتركة مستحقة البعض ولو ... بلکہ اگر لونڈی ہو تو بھی اس طرح پر لینا جائز نہیں ہے کہ اس کو تصرف میں لائے کیونکہ وہ مشترک ہے کچھ اسکا حق ہے اگر چہ

بعد الخراج خمسهم بالبقاء حتى باقي الغزاة فيها والاخذ دون الجماعة المشتركة يحرم وطؤها على جميع الشركاء ولا فرق ... خمس کل نکال چکا ہو کیونکہ جن لوگوں کا اس میں باقی رہنا ہے اور اس میں کسی کا حق نہیں ہے کہ مشترک لونڈی سے تمام شرکا کو وطی حرام ہے اور حرمت میں

في الحرمتين من قال نصيبه وكثر ومن انتفقوا على ان احدا من الغانمين لا يجيء له ان يطأ جارية من السبي قبل القسمة ... کچھ فرق نہیں ہوتا کہ حصہ تھوڑا ہو یا بہت اور ہر سب متفق ہیں کہ کسی کو بھی جائز نہیں ہے کہ قیدیوں میں سے لونڈی کو قسمت سے پہلے وطی کرے

واختلفوا فيما يجب عليه اذا وطئها فقال مالك يحد لانه زان وقال ابو حنيفة لا حد عليه بل عليه عقوبة ... اور اس میں اختلاف ہے کہ اگر وطی کرے تو امام مالک کہتے ہیں حد آتی ہے کیونکہ وہ زانی ہے اور ابو حنیفہ کہتے ہیں کہ حد نہیں ہے بلکہ اس پر عذاب ہے

وان حصل منها ولد فهو مملوك يرد الى الغنيمة فاذا كان امرا لذلك يخاف على من يقتل الكافر لكفره ... اور اگر کچھ جنی تو وہ غلام ہی غنیمت میں شمار کیا جاوے جب حال یہ ہے تو خوف ہے اوس پر جو کافر کو کفر کی سبب قتل کرتا ہے ایسا نہ ہو

ان يكفر هو بنفسه باستحلال الغنائم الغير المقسومة والفروج المشتركة شر يسير ... کہ وہ آپ کافر ہو جاوے غنائم بلا تقسیم کو اور فروج مشترکہ کو حلال سمجھ کر یہ بڑا فساد

هذا الفساد الى كل من يهلك منهم الجاري وغيرها وهذا داء عضال عسير الزوال لان ... یہ بڑا سخت مرض ہے اوسکا جانا دشوار ہے کیونکہ جو شخص کہ وہ لڑائی میں زخمی ہو اوسکی آگی کو بجھا دیگا

اكثر الاجناد في هذا الزمان نبذوا احكام الاسلام وراء ظهورهم كأنهم ... اس زمانہ کی اکثر فوجیں ان احکام اسلامی پس پشت ڈالدی ہیں گویا کہ اونکو

لم يكلفوا بها فلا يبالون بما فعلوا فكيف يمكن العلاج بجمعها وأين هم من الغنائم ... کچھ حکم ہوا ہی نہیں سو جو کرتی ہیں وہی کچھ پروا نہیں ہے پھر کیا علاج ہو سکتا ہے کہ جو غنائم اونکی قبضہ میں ہیں اونکی کہاں سے جمع کریں

[illegible]

فمن كان فقيرا جاز ان ينتفع به ومن كان غنيا لا يحل له ان ينتفع به بل يتصدق به

[illegible]

به على فقير وان كان اراد ان يتملكه من ذلك الفقير اما بالاستيهاب او بالشراء هذا اذا كان ما في يده ماخوذا من غير تنفيل

پھر اگر چاہے کہ اوس فقیر سے لیکر مالک ہو جاوے یا خرید کر یہ سب اوس صورت میں ہے کہ جو اوسکے قبضہ میں ہے لیا گیا ہے بغیر تنفیل

واما اذا كان اخذه بطريق التنفيل فهو له خاصة لا يشاركه فيه احد لكن لا يملكه الا بعد اخراجه الى دار الاسلام

اور جس صورت میں کہ بطور تنفیل یعنی انعام کے لیا ہو تو خاص اوسکا ہے کوئی اوسمیں شریک نہیں ہے لیکن اوسکا مالک نہیں ہوتا جبتک دار الاسلام میں نہ لاوے

حتى لو قال الامام او امير العسكر من اصاب جارية فهي له فاصاب احد من الغزاة جارية واستبراها لا يحل له

یہاں تک کہ اگر امام نے یا سالار لشکر نے حکم دیا کہ جسکی لونڈی ہاتھ لگی وہ اوسی کی ہے پھر کسی غازی کو لونڈی ہاتھ آجاوے اور حیض سے بھی پاک کرلے تو بھی نہ اوس سے

وطؤها ولا بيعها قبل اخراجها الى دار الاسلام والمراد من التنفيل التحريض على القتال باعطاء شيء زائد على سهم الغنيمة

صحبت حلال ہے اور نہ اسکی بیع جبتک دار الاسلام میں نہ لاوے اور مراد تنفیل سے لڑائی کی رغبت دلانی ہے کچھ حصہ غنیمت سے زیادہ دیکر

وهو مندوب لقوله تعالى يا ايها النبي حرض المؤمنين على القتال فينبغي للامام او لامير العسكر ان ينفل بان يقول

اور مستحب ہے بدلیل اس آیت کی اے نبی شوق دلا مسلمانوں کو لڑائی کا سو امام کو یا سالار لشکر کو چاہیے کہ عطا زیادہ یوں کہے

من قتل قتيلا فله سلبه او يقول لسرية ما اصبتم فهو لكم او ربعه او ثلثه ونحو ذلك ولا ينفل بكل الماخوذ

جس نے مارا کسی کافر کو تو اسی کا ہے سامان اوسکا یا چھوٹے لشکر کو حکم دے لوٹ سب تمہاری ہے یا اوسکا چوتھائی یا تہائی یا مانند اسکی اور تمام لوٹ کو معاف نہ کرے

اذ فيه ابطال حق الكل وان فعل ذلك مع سرية يجوز اذ قد يكون المصلحة فيه كذا ذكر في الهداية وذكر في شرح المجمع

کیونکہ اسمیں سبکا حق تلف ہوتا ہے اگر ایسا حکم سریہ کو دے تو جائز ہے اسلئے کہ بعض وقت اسی میں مصلحت ہوتی ہے ہدایہ میں یہی مذکور ہے اور شرح مجمع میں مذکور ہے

ان الامام لا ينفل بكل الماخوذ اذ فيه ابطال القسمة المشروعة في الغنيمة وذكر في السير الكبير ان الامام اذا قال للعسكر

کہ امام تمام لوٹ کو نفل نہ کرے کیونکہ اسمیں قسمت جو غنیمت میں شرعا چاہیے باطل ہوتی ہے اور سیر الکبیر میں مذکور ہے کہ امام اگر تمام لشکر کو حکم دے کہ

جميعا ما اصبتم فهو لكم بعد الخمس لا يجوز لان المقصود من التنفيل التحريض على القتال وانما يحصل ذلك بتخصيص

لوٹ تمہاری ہے خمس نکالکر تو جائز نہیں ہے اسلئے کہ غرض تنفیل سے لڑائی پر اوبھارنا ہوتا ہے یہ جب ہوتی ہے کہ کسیکو کسی کو خاص کر

البعض بشيء وفي التعميم ابطال تفضيل الفارس على الراجل وكذا اذا قال ما اصبتم فهو لكم ولم يقل بعد الخمس اذ فيه

کچھ مقرر کریں اور تعمیم میں سوار کی فضیلت جو پیادے پر ہے باطل ہوتی ہے اور ایسی ہی جائز نہیں اگر حکم دے جو لوٹ ہے سب تمہاری اور بعد الخمس نہ کہے اسلئے کہ اسمیں

ابطال الخمس الذي اوجبه الله تعالى في الغنيمة فعلى هذا ما ذكر في فتاوى قاضيخان ان الامام اذا قال من اصاب شيئا

خمس جو اللہ تعالی نے غنیمت میں واجب کیا ہے باطل ہوتا ہے اس بیان کی موافق جو فتاوی قاضی میں مذکور ہے کہ امام حکم دے کہ جسکو جو شی ہاتھ لگی

فهو له فاصاب واحد منهم شيئا في دار الحرب يكون له خاصة ولا يجب فيه الخمس ولا يشاركه فيه غيره وان

وہ اوسی کی ہے پھر کسیکو کوئی شی دار الحرب میں ہاتھ لگی تو خاص اوسی کی ہو جاویگی نہ اسمیں خمس واجب ہے اور نہ کوئی اور اسمیں شریک ہے اور اگر

مات في دار الحرب فما اصابه يكون ميراثا عنه وكذا ما ذكر في منية المفتي ان الامام اذا قال من اصاب شيئا فهو له

دار الحرب میں وہ مر جاوے تو وہ شی اوسکی میراث ہوویگی اور ویسی ہی جو کہ منیۃ المفتی میں مذکور ہے کہ امام اگر حکم دے جسکو جو ہاتھ آوے وہ اوسی کا ہے

يدخل الامام في التنفيل ينبغي ان يحمل على كون قول الامام مقولا لسرية لا لكل العسكر لئلا يفهم منه المخالفة لسائر

تو امام بھی تنفیل میں داخل ہوتا ہے چاہیے کہ محمول اس حال پر ہو کہ امام نے یہ حکم سریہ کو دیا تمام لشکر کو نہیں تاکہ مطلب تمام کتابوں کی مخالف

[illegible]

العتق يحمل على الحكم والحاصل ان من اخذ شيئا في دار الحرب بغير تنفيل لم يكن له بل يكون غنيمة فيها الخمس
اور حاصل یہ ہے کہ جس نے کوئی چیز دار الحرب میں بلا تنفیل ہو لی تو وہ اوسکی نہیں بلکہ غنیمت ہوویگی اور اس میں خمس لیا جاویگا

على ما ذكر في فتاوى قاضيخان ان سرية اذا خرجوا بغير تنفيل الامام وخرجوا لطلب العلف فما اصابوا يكون غنيمة فيها
موافق روایت فتاوی قاضیخان کی کہ سریہ اگر بغیر تنفیل امام کی لڑائی کو جاوے یا گہاس وغیرہ کی تلاش میں جاویں تو جو کچھ پاوینگے غنیمت ہوویگی اور اس میں

الخمس ولا يختص به السرية وكذا لو قتلوا كافرا يكون سلبه غنيمة ولا يختص به القاتل وذكر فيها ايضا ان الغازي اذا اخذ
خمس واجب ہوگا اور سریہ کی اوس میں کچھ خصوصیت نہیں ہے اور ایسی ہی اگر کافر کو قتل کریں تو اوسکا اسباب غنیمت ہوگا اور یہ قاتل کی کچھ خصوصیت نہیں اور اسمیں یہ بھی مذکور ہے

في دار الحرب شيئا من المباحات التي لا تكون في يد احد ان كان له قيمة كالطير والسمك والخشب والكلأ يكون ذلك
کہ غازی اگر دار الحرب میں کوئی ایسی چیز مباحات میں سے لیوے جو کسی کی نہیں ہوتی اگر اوسکی کچھ قیمت ہو جیسے پرند یا مچھلی یا لکڑی یا گہاس تو یہ سب

الشيء غنيمة يجب فيها الخمس وان لم يكن له قيمة فهو لمن اخذه ولا خمس فيه لانه بمنزلة الماء والكلأ ثم ذكر فيها
غنیمت ہوگی اور اس میں خمس واجب ہے اور اگر اوسکی کچھ قیمت نہیں تو اوس لینے والے کی ہے اور اس میں خمس نہیں ہے کیونکہ پانی اور گہاس کے برابر ہے پھر اسمیں یہ بھی

ايضا ان الغازي اذا ذبح غنم الغنيمة او بقرها للاكل عند الحاجة يرد جلدها الى الغنيمة لان الجلد ليس بماكول ولا
اوسی میں مذکور ہے کہ غازی اگر غنیمت کی بکری یا گائے کہانے کیلئے حاجت کی وقت ذبح کرڈالے تو اوسکا چمڑا غنیمت میں شامل کردے کیونکہ چمڑا نہ کہانے کی چیز ہے اور نہ

من العلف وذكر في الهداية ان المسلمين اذا خرجوا من دار الحرب لا يجوز لهم ان يعلفوا دوابهم من الغنيمة ولا ان
گہاس ہے اور ہدایہ میں مذکور ہے کہ مسلمان جب دار الحرب سے باہر نکل آویں تو اونکو جائز نہیں کہ اپنی جانوروں کو غنیمت میں سے چارہ دیویں یا آپ

ياكلوا منها لان الضرورة قد ارتفعت والاباحة باعتبارها ومن فضل معه علف او طعام رده الى الغنيمة قبل القسمة
اوسمیں سے کہاویں کیونکہ ضرورت کا وقت گذر گیا اور اباحت ضرورت کی واسطے تھی اور جسکی پاس گہاس یا کہانا بچ رہا ہو تو قسمت سے پہلے غنیمت میں شامل کردے

وان انتفع به رد قيمته الى المغنم وبعد القسمة ان كان غنيا تصدق به وان انتفع به تصدق بقيمته وان كان
اور اگر اوسکو برت لیا تو اوسکی قیمت غنیمت میں شامل کرے اور قسمت کی بعد اگر غنی ہے تو خیرات کردے اور اگر اوس سے نفع اوٹہالیا تو اوسکی قیمت خیرات کردے اور اگر

من المحاويج انتفع به لانه صار في حكم اللقطة لتعذر الرد على الغانمين فاذا كان الحكم في الغنيمة كذلك مع ان
محتاج ہے تو برت لے کیونکہ اب حکم لقطہ کا سا ہے اب غانمین پر تقسیم کرنا دشوار ہے اور جب غنیمت میں یہ حکم ہے باوجودیکہ

للغانمين فيها حقا لكونهم شركاء فيها فما ظنك في مكاسب الظلم من الغصب والغارات التي شاعت في بلاد الاسلام
غانمین کا اوسمیں حق ہوتا ہے کیونکہ اوسمیں سب شریک ہیں پہر تیرا کیا خیال ہے ظلم کی کمائی میں غصب اور لوٹ سے جو ان دنوں بلاد اسلام میں پہیل رہی ہے

في هذه الايام لا سيما عند تحصيل بيت المال فان الذين نصبوا لتحصيله ياخذون اموال الناس ظلما في البنادر و
خاص کر بروقت تحصیل بیت المال کی بیشک جو لوگ اوسکی تحصیل پر متعین ہوتے ہیں وہ لوگوں کا مال ظلم سے بندروں میں اور

الاسواق وغيرها باسم العشر والزكوة ويشددون على اصحابها تشديدا عظيما وقد كان النبي عليه السلام اذا بعث
بازاروں وغیرہ میں عشر اور زکوۃ کی بہانے چہین لیتے ہیں اور مالکوں پر بڑی ہی سختی کرتے ہیں اور نبی علیہ السلام کا یہ حال تہا کہ جب

من اصحابه احدا في بعض امره يقول بشروا ولا تنفروا ويسروا ولا تعسروا اي بشروا الناس بالاجر على الطاعات وانواع الخيرات
کسی اصحاب کو کسی کام کو بھیجتے تو فرمادیتے خوشخبری دینا گہبرا نہ دینا آسانی کرنا تنگ نہ کرنا یعنی لوگوں کو طاعات اور انواع خیرات پر ثواب کا مژدہ سنانا

[illegible] اعطاء [illegible] ولا تنقطع عنهم رحمة الله تعالى [illegible] بالمكوث و

[illegible] بشارت دینا [illegible] رحمت سے [illegible] اگر [illegible]

مباشرة [illegible] الثوبة والطاعة وطيبوا انفسهم بقبولها وسهلوا عليهم الامر بان لا يأخذوا ما يجب عليهم

اور حرام [illegible] اور [illegible] آسانی رکھنا [illegible] واجبات

من العشر والخراج وزكوة السوائم واموال التجارة بسهولة ولطف ولا تشددوا عليهم بان يأخذوا ما لا يجب عليهم او يأخذوا اكثر

اور خراج اور چارپایہ چرنے والے اور تجارت کے مال کی زکوۃ لیں سہولت اور لطف سے اور ان پر سختی نہ کرنا [illegible] واجب نہیں [illegible] زیادہ

مما يجب عليهم اذ روى انه عليه السلام قال لا يدخل الجنة صاحب مكس وفي حديث اخر انه عليه السلام قال صاحب

سے [illegible] جنت میں نہیں جاویگا صاحب مکس اور ایک اور حدیث میں ہے کہ نبی علیہ السلام نے فرمایا صاحب

المكس في النار قال البغوي اراد بصاحب المكس من يأخذ من التجار مكسا باسم العشر اذا مروا عليهم وقال الحافظ و

مکس دوزخ میں ہے بغوی نے کہا صاحب مکس سے مراد وہ شخص ہے جو سوداگروں سے عشر کا نام رکھ کر محصول لیتا ہے جب ان کے پاس گذریں اور حافظ نے کہا اور

اما الان فانهم يأخذون مكسا باسم العشر ومكوسا اخر ليس لها اسم بل كل ما يأخذونه حرام وسحت وقد قال الله تعالى

اب تو وہ لوگ [illegible] عشر کے نام سے لیتے ہیں اور کتنے ہی اور خراج لیتے ہیں کہ ان کا کچھ بھی نام نہیں ہے بلکہ جو وہ لیتے ہیں سب حرام اور نہایت مردار ہے اور

ويل للمطففين [illegible] فاذا كان حال المطفف هكذا مع ان اخذه شيء قليل من راس الكيل او الوزن فما ذا يكون

خرابی ہے کم تولنے والوں کی جب حال کم تولنے والے کا یہ ہے حالانکہ وہ کیل یا وزن میں سے تھوڑا سا کچھ لیتا ہے پھر ان لوگوں کا کیا حال ہوگا

حال الملتزمين الذين يأخذون اموال الناس بلا كيل ولا وزن ويقولون هو حق السلطان او حق فلان ويخرجون

جو خواہ مخواہ مال لوگوں کا لیتے ہیں نہ تول کر اور نہ ناپ کر اور بیان کرتے ہیں یہ سلطان کا حق ہے یا فلانی کا حق ہے اور ایمان سے باہر

عن الايمان اذ قد ذكر في كثير من كتب الفتاوى ان من قال لبيت المال هذا مال السلطان يكفر فكيف لغيره بل انهم

ہو جاتے ہیں کہ اکثر فتاووں میں مذکور ہے کہ جو شخص بیت المال کو کہے یہ سلطان کا مال ہے وہ کافر ہو جاتا ہے پھر کیونکر نہ ہو جب اور کا بتاوے

يخونون في بيت المال ايضا وقد روى انه عليه السلام بين في هذا الحديث ان يتصرفون فيه بغير امر الله تعالى

بلکہ وہ لوگ بیت المال میں بھی خیانت کرتے ہیں اور روایت ہے کہ نبی علیہ السلام نے اس حدیث میں بیان فرمایا جو لوگ بیت المال میں [illegible] بغیر حکم

ورسوله فلهم النار يوم القيمة فان بيت المال على ما ذكر في البزازية وغيرها اربعة انواع الاول الصدقات وما

خدا اور رسول کی تصرف کرتے ہیں [illegible] قیامت کے دن آگ ہے کیونکہ بیت المال موافق بیان بزازیہ وغیرہ کی چار قسم کا ہے اول تو صدقات اور جو

في معناها كالعشر فيصرف الى المصارف التي ذكرت في قوله تعالى انما الصدقت للفقراء والمسكين والعاملين عليها والمؤلفة

اسکی مثل ہے جیسے عشر سو خرچ ہوگا ان مصارف پر جو اس آیت میں مذکور ہیں زکوۃ جو ہے سو حق ہے مفلسوں کا اور محتاجوں کا اور اس کام پر جانے والوں کا اور

قلوبهم وفي الرقاب والغارمين وفي سبيل الله وابن السبيل فهم ثمانية اصناف لكن سقط منهم مؤلفة القلوب وبقي

جنکا دل پرچانا ہے اور گردن چھڑانے میں اور جو تاوان بھرے اور اللہ کی راہ میں اور راہ کے مسافر کو بس یہ آٹھ قسم کے لوگ ہیں [illegible] مؤلفۃ القلوب اب باقی نہیں رہی اور

سبعة اصناف وهم الفقراء والمسكين والعاملون والمكاتبون والمديونون ومنقطع الغزاة وابناء السبيل والثاني

یہ سات قسم کی رہیں فقیر اور مسکین اور اگاہی کرنیوالے اور مکاتب غلام اور قرضدار لوگ اور مفلس غازی اور مسافر اور دوسرا

خمس الغنائم والمعادن والركاز فيصرف الى ما ذكر في قوله تعالى واعلموا انما غنمتم من شيء فان لله خمسه وللرسول

بیت المال غنیمتوں کا خمس اور کان کی [illegible] اور خزانہ اسکا مصرف اس آیت میں مذکور ہے اور جان رکھو کہ جو غنیمت لاؤ کچھ چیز سو اللہ کی واسطے ہے اس میں سے پانچواں حصہ

ولذي القربى واليتمى والمسكين وابن السبيل وهم ستة اصناف لكن ذكر الله تعالى للتبرك وسهم الرسول وذوي القربى

اور قرابت والے کی اور یتیم کی اور محتاج کی اور مسافر کی یہ چھ قسم کے لوگ ہیں لیکن اللہ کا نام تو برکت کی واسطے ہے اور حصہ رسول کا اور ذوی القربی کا

[illegible margin note] فلهم النار يوم القيمة [illegible]

ساقط

ساقط فبقی ثلثۃ اصناف وھم الیتمی والمسکین وابن السبیل الا ان فقراء ذوی القربی لھم خصوصیۃ فیھم

اسے تین حصے یا تین قسم پر تقسیم کیا جائے یتیم یعنی اور مسکین اور مسافر یتامیٰ کو ذوی القربیٰ میں بھی شمار کرلیا جائے تو فقرا میں داخل

ویقدم فیہم دون اغنیائھم والثالث ما یوخذ من خراج الارض وجزیۃ الرؤس وما اھدی الی الامام

اور تقسیم اربعۃ اقلال وہ ہی جو زمینوں کا محصول حاصل ہوتا ہے اور جزیہ آدمی سری کا اور امام کو جو ہدیہ پیش

اور غنیمہ مقدم ہیں یعنی لوگ داخل نہیں ہیں

من اھل الحرب وما یاخذ التاجر من اھل الذمۃ والمستامن فیصرف الی مصالح المسلمین من سد الثغور

دیویں اور جو کچھ سوداگری مستامن ذمیوں کو لیوے یہ سب مسلمانوں کی مصالح میں خرچ ہوں گے یعنی راہ آدمیوں کا روکنا

وعمارۃ الرباطات والجسور وحفر انھار العامۃ واجراق العلماء الناھضین والقضاۃ المعادلین والقراۃ

اور حافظ ہوں کی تنخواہ اور پل بنانی اور علم نہر میں کھودنا اور علماء نفع رسان اور عادل قاضیوں کی اور خازنوں

والمحتسبین وکالبراھا اللقطۃ وترکۃ المیت الذی لا وارث لہ فیصرف الی معالجۃ المرضی واودیتھم والمحتسبین

اور محتسبوں کی مشاہرہ اور جو جانا بیت المال پاوے ہو مال لاوارث میت کا ہر جہ خرچ ہوگا بیماروں کی علاج اور ادویات اور کہانی میں

واکفان الموتی ونفقۃ اللقیط وھن ھو اجز عن الکسب فعلی الامام ان ینظر فی ھذہ الاموال ویضعھا مواضعھا

اور مردوں کی کفنانی میں اور لاوارث بچوں اور اس کی نگاہ جاوں کی نفقہ میں سوا امام کو لازم ہی کہ ان تمام اموال کو خرچ کرے انگے محل سر کیے

فان الشارع قدر لھا المصارف وجعل لکل مال قوما فان تعذر فیہ وصرفہ الی مظانہ اولی لانہ یکون من

کیونکہ شارع انکا مصرف مقدر کر چکا ہی اور ہر ایک مال کی ایک حق دار ٹہرا دیا ہی پس ہر جو کوئی ان میں تعدی کرے گا ہی اپنے محل اور اپنے مستحق میں صرف کرنا بہتر ہی

الخامس کما انہ تعالی امر بتولیۃ علی المسلمین لیکون مرتبا کالوشارا مستریجا بل امیر الدین وبرفع فساد المفسدین

ہوئے اور فساد کے دور کرنے والے ہوں کیونکہ اللہ تعالیٰ نے والی مسلمانوں کا مقرر کیا ہی کہ سردار ہوں کو ہمارے بھی چین اور ڈاکوں کو بھی ہلکہ اسکی تدبیر کی مدد اور صرف دنگا فساد کرنے

ویسطر الی العلماء والفقراء وسائر المستحقین وینظم منازلھم ویعطیھم کفایتھم من بیت المال الذی ھو امانۃ

اور امام کا لازم ہی کہ علماء اور فقراء اور تمام حق داروں پر شفقت کرکے انکا وظیفہ مقرر کرے اور ہر ایک کو بقدر کفایت بیت المال میں سے جو اسکی یا اس بات سے عطا کیا کرے

عندہ لیسلم فیہ الاکل واحد منھم اذ تقدر فی التحقیق ان الواجب علی الائمۃ والسلاطین ولاولاۃ ان یصرفوا ھذہ

اور امام کا لازم ہی کہ ہر ایک کو اسکا حق جتنا کسی ایک کا اور نہ ہی اسواسطے کہ تخصیص میں مذکور ہی کہ اماموں اور سلاطین اور والیوں پر یہہ واجب ہی کہ یہہ حقوق

الحقوق الی اربابھا ولا یحبسونھا عنھم وان قصر فی ذوالیہ علیھم یسئلون عنہ یوم القیمۃ وتذکر فی المجمع

حق داروں کو پہنچا دیویں اور نہ کسی کو نہ روکیں اور اگر کسیں کچھ قصور کریں تو اسکا وبال انکو اوپر ہی قیامت کے دن اسکی پوچھ ہو گی اور شرح مجمع میں مذکور ہی

ان الواجب علی الامام ان یجعل لکل نوع من تلک الاموال بیتا علی حدۃ ویصرف کلا منھا الی مصرفہ ولو اخذ منھا الی نفسہ

کہ امام پر واجب ہی کہ ہر ہر قسم کی جدا جدا محل بنا دیوے اور ہر قسم کی خزانہ کو اوسکی مصرف پر خرچ کرے اور اگر امام اوسمیں سے کچھ اپنی لے

لکثرھم یکفیھم او خاطوھا وصرفھا الی غیر المصارف ولم یراعوا کیکونون من الظالمین وقال الزیلعی وعلی الامام ان

اور بیٹی کہتا ہی قدر کفایت سے زیادہ لیویں یا اوسکو جاکر کہ بی خرچ کردیں اور حایت نکریں تو وہ ظالم ہونگی

یجعل لکل نوع من ھذہ الانواع بیتا یخصہ ولا یخلط بعضہ ببعض لان لکل نوع حکما یختص بہ وان لم یکن فی بعضھا

کہ ہر قسم کی خزانہ کی اوسکی خاص محل بنا کر دی اور ایک دوسری میں نہ ملاوے کیونکہ ہر خزانہ کا جدا حکم ہی اور اگر اتفاقاً کسی ایک خزانہ میں

شیٔ فلذا مالم ان یستقرض علیہ من النوع الاخر ویصرف الی اھل ذلک النوع ثم ان حصل من ذلک النوع شیٔ یرد

کچھ نہ ملے تو ہر ہی قدامہ کو اوس خزانہ پر دوسری خزانہ سے قرض لیکر مقروض خزانہ کی حق داروں پر صرف کردی پھر جب اوس خزانہ میں مال آجاوی تو اوس

فی المستقرض منہ الا ان یکون المصروف من الصدقات اومن خمس الغنائم علی اھل الخمس وھم فقراء فانہ لا یرد فیہ

خزانہ سے مستقرض سے نہ لیوے اور کہ اوس صورت میں کہ صرف صدقات سے یا خمس غنایم کی اہل خراج پر ہووے اور وہ لوگ غنیر ہوں تو اب پھیر مانگنا نہیں

شيئاً لانهم يستحقون بالفقير فكذا في غيره اذا صرفه الى المستحق تجب على الامام ان يتقي الله تعالى ويصرف الى
اسی مستحق کو نظر کرے جہت سی وہ جو دوسرے مستحق ہیں اگرچہ ان میں زیادہ ضرورت والے ہوں اور امام پر واجب ہے کہ اور مستحق کو اور ہر مستحق کو
كل مستحق قدر حاجته من غير زيادة وان قصر في ذلك كان الله تعالى عليه حسيباً وذكر في المحيط ان للامام ان
بقدر حاجت دے بیشک زیادہ نہ دے اور اگر اس میں قصور کرے گا تو اللہ اس پر حساب لینے والا ہے اور محیط میں مذکور ہے کہ امام اگر بیت المال
يستقرض على مال بيت الصدقات من بيت مال الخراج ويصرفه الى الفقراء لا يصير قرضا عليه لان الخراج له حكم
اسلئے کہ خراج کے حکم صدقات پر بیت المال خراج سے قرض لیکر فقراء پر صرف کردی تو قرض نہیں ہوتا
الفيء والغنيمة والفقراء فيه حظ وانما لا يعطى لهم لاستغنائهم بالصدقات فاذا احتاجوا اليه يصرف اليهم فعلى الامام
فی اور غنیمت کا بھی اور فقراء کا اس میں حصہ ہوتا ہے اور انکو نہیں دیا اسلئے کہ صدقات کی جہت سے مستغنی ہوتے ہیں جب انکو اور ہوا حتیاج ہو تو دینا چاہئے سو امام کو لازم ہے
ان يتقي الله في صرف هذه الاموال الى مصارفها وفي ايصال هذه الحقوق الى اربابها على ما يرى من تفضيل وتسوية
کہ ان چاروں مالوں کے مصارف میں صرف کرے اور یہ حقوق ان مالوں کے کہ جو جسکا حق ہے اسکو پہنچادے جیسا ٹھیک سمجھے
من غير ان يميل في ذلك الى الهوى ولا يحبس بعضهم عن حقه ليجعل لهم الاقرب ملكيفهم ويكون على ذلهم بالعوز وان قصر
اپنی خواہش کی طرف داری نہ کرے اور انکو حق دار سے نہ روکے تاکہ اسکا ان پر قابو ہو کر کہیں ہوکر کھاوے اور ان کی حق دار کو اور مستحق کی ضرورتوں کی حکایت کرتا ہے اور اگر
في ذلك وتعذر عنهم كان الله عليه حسيباً فقد ظهر من هذا ان السلطان ليس له في يده من بيت المال ملك له بل
اسمیں تقصیر کرے گا تو اللہ تعالیٰ اس پر حساب لینے والا ہے اس سے معلوم ہوا کہ جو سلطان کی قبضہ میں ہوتا ہے خزانہ بیت المال کا اوسکی ملک نہیں ہوتا بلکہ
هو امانة عنده يجب عليه ان يصرفه الى مصارفه لكن لما كان هو ايضا من المصارف جاز له ان ياخذ من الخراج
اوسکی پاس امانت ہوتا ہے اوسپر واجب ہے کہ اوسکو مصارف مقرری پر خرچ کرے لیکن چونکہ سلطان بھی مصارف میں داخل ہی تو اوسکو جائز ہے کہ خراج ہی کی مال میں سے فقط
قدر كفايته فقط لا غير ولو اخذ اكثر من قدر كفايته وصرفه الى مهالك اصطفاها وزينها بانواع الملابس المحرمة
بقدر کفایت لیوے زیادہ نہ لیوے اور اگر قدر کفایت سے زیادہ لیکر اپنی محبوب خلوتوں پر صرف کرے اور انکو اچھی اچھی کپڑی پہنی حرام پہنوں سے پہناوے اور اگر
وافتخر بقيلم ها بين يديه يكون من الخائنين وقد روى انه عليه السلام قال من سمع ان يمشي له الرجال قياما
عزت کی واسطے اپنا منہ پر کھڑا رکھے تو خائنوں میں ہے اور روایت ہی کہ نبی علیہ السلام نے فرمایا جسکو یہ پسند آوے کہ لوگ اسکی آگے کھڑی تصویر کی طرح کھڑی رہیں
فليتبوأ مقعده من النار ثم ينبغي ان يعلم ان من له عطاء من بيت المال ان كان من المصارف فيجوز له ان يصرفه
تو اپنا ٹھکانہ دوزخ میں کرلے پھر جان لینا چاہئے کہ جسکی بیت المال میں سے روزینہ مقرر ہو اگر وہ شخص مصارف میں داخل ہی تو اوسکو جائز ہے کہ اپنی کام میں لاوی
الى مصالحه وان لم يكن من المصارف لا يجوز له ان يصرفه الى مصالحه بل يلزمه ان يتصدق به الى الفقراء واذا
اور اگر مصارف میں نہیں ہی تو اوسکو جائز نہیں ہی کہ وہ روزینہ اپنے کام میں لگاوی بلکہ اوسکو لازم ہی کہ فقراء کو خیرات دیدی اور اگر
مات لا يبقى عنده بل يصير محلوا للسلطان او نائبه ان يقرر فيه من كان من المصارف وان قرر فيه من
چھوڑ مریگا تو وہ روزینہ نہیں رہیگا بلکہ فقراء کا حوالہ ہوگا سو سلطان یا اوسکی نائب کو لازم ہی کہ اوسکی جگہ ایسی کو مقرر کردی جو مصارف میں داخل ہو اور اگر ایسا نہ کرے گا
ليس من المصارف يجب عليه ان يخرجه ويقرر فيه من هو من المصارف وان لم يفعل يكون اثما بوجهين كما ذكرنا في الزيادة
ایسی مقرر کردی جو مصارف میں نہیں ہی تو اوسپر واجب ہی کہ اوسکو موقوف کرے اور ایسی کو مقرر کرے جو مصارف میں ہی اگر نہیں کریگا تو دو وجہ سے گنہگار ہوگا جیسا کہ زیادتی میں مذکور ہوا
ان من له عطاء في الديوان ان مات عن ابنين فاصطلحا ان يكتب في الديوان اسم احدهما وياخذ العطاء ويكون
اور جسکی کئی روزینہ مقرر ہی دیوان میں مقرر ہو وہ دو روزینہ چھوڑ کر مرجاوی اگر وہ دو بیٹی چھوڑ کر ہیں تو دونوں ایک کی نام پر لکھا جاوی وہی روزینہ لیا کریں اور
للآخر شيء من العطاء وبذلك لهم ان كان له العطاء ملا معلوما فالصلح باطل ويرد بذلك الصلح والعطاء للذي جعل الامام
دوسرا روزینہ سے محروم رہے اور وہ روزینہ لینے والا کچھ مال انمیں سے اوسکو دیدے گا تو یہ صلح باطل ہے اور یہ صلح کا لینا دینا جاوی گا اور وہ روزینہ جسکا نام لکھا ہوا تھا اوسی کا ہوا

ما لہ لان لا یستحق ان یعطاہ باشارات الامام لا یحل لہ فیہ شیء ولیس لہ عند اللہ الا النار ثم قرأ رسول اللہ صلی اللہ علیہ وسلم
یا امام جیسے کہ اسلامی کی حکومت اور اوپر کے امام کی تجویز پر ہی کسی زمانہ میں کام کرنا چاہیں تو ہو سکتا ہے ہر حال میں ہی سوائے اس کے کہ مسلمانوں کو
فی الظلم مرتین فی قضیۃ واحدۃ حرمان المستحق واشارات غیر المستحق فمن فعل ذلک فلیس لہ عند اللہ عمل ولا منزلۃ
ایک ہی مقدمہ میں دو ظلم کرنا ہوگا اور مستحق کا محروم کرنا اور غیر مستحق کا اوپر کی تجویز کا ہی مطلب ہوا یعنی رشوت دینا ہوگا
نلس الثالث فی بیان ظہور الفتن وما یخالف الشرع وکیف یعمل حینئذ قال رسول اللہ
تیسری مجلس میں بیان فتنوں اور خلاف شرع کے ظہور کا کہ اس وقت کسطرح عمل کیا جاوے
صلی اللہ علیہ وسلم بادروا بالاعمال فتنا کقطع اللیل المظلم یصبح الرجل مؤمنا ویمسی کافرا ویمسی مؤمنا ویصبح
اللہ علیہ وسلم نے فرمایا جلدی کرو اعمال فتنوں کی وجہ سے جو کہ شب تاریک کی طرح ہوں گے صبح کو شخص مؤمن ہوگا شام کو کافر شام کو مؤمن ہوگا اور صبح کو
فزا یبیع دینہ بعرض من الدنیا ھذا الحدیث من صحاح المصابیح رواہ ابوھریرۃ فانہ علیہ السلام اشار فیہ الی
فرمایا دین کو عوض سامان دنیا کے بیچ دیگا یہ حدیث مصابیح کی صحیح حدیثوں میں سے ہے اس کو ابوہریرہ نے روایت کیا ہے علیہ السلام نے اشارہ فرمایا طرف
یھود الفتن المتکاثرۃ المتراکمۃ کتراکم ظلام اللیل المظلم لا یعرف احد طریق الخلاص منھا وانما المسارعۃ عند الاعمال
یہود جیسے فتنوں کی تہ بر تہ۔ جیسی اندھیری رات کی شب کا تہ بر تہ ہوتا ہی کسی کو راہ نہ ہوگا نجات کی اور اصل جلدی اعمال صالحہ کی ہے
صالحۃ قبل مجیئھا اذ عند مجیئھا یشتد الامر ولا یقدر احد فیھا علی الاشتغال بالاعمال الصالحۃ بل یصیر الرجل
اس کے آنے سے پہلی اسلئے کہ جب فتنہ پیدا ہو جائیگا تو بڑی مشکل پڑیگی کسی کو ایک عمل کرنیکی کسی کو طاقت نہ رہیگی بلکہ آدمی صبح کو
مؤمنا ویمسی کافرا ویمسی مؤمنا ویصبح کافرا وسبب فی وقوع المسلمی فی الکفر عند ظھور الفتن بحیث لا یکون یرتفع
اور شام کو کافر ہو شام کو مؤمن تو صبح کو کافر ہو اور مسلمان کفر میں شامل ہو جاوے گا یہ فتنوں کی کثرت ہی سبب ہوگا کہ اوپر میں مرتد ہو جاویگا
لقتال بینھم فیستحل کل واحد منھم دم الاخر وماللہ فیکفر کل احد منھم باستحلال دم الاخر وماللہ ویحتمل ان یکون
ہر ایک سو برس کے اوپر ایک دوسرا دیکھا جاوے گا اور اس حوالہ سے سو برس کا عرصہ ہوا اور اس حساب سے ۱۴ سو برس ہوئے اور شاید کہ اس سے بھی کم
بروقوع الاختلاف بینھم فیغلب الکفار علی البلاد بھم فیدعونھم الی دینھم فیرتد بعضھم لطلب الجاہ والمال منھم
پس یہ مختلف ہو جاویں گے اور کافر لوگ ان پر غالب ہو جاویں گے پھر وہ اپنی دین کی دعوت کریں گے پھر کوئی جاہ اور مال کی ہوس میں مرتد ہو جاوے گا
کما اشیر الیہ فی اٰخر الحدیث حیث قیل یبیع دینہ بعرض من الدنیا فان العرض یفتح الراء متاع الدنیا وحطامھا
چنانچہ آخر حدیث میں یہی اشارہ ہے جیسا کہ فرمایا کہ اپنا دین عوض سامان دنیا کے بیچ دیگا یعرض کو کسرہ کے ساتھ اور فتح کے ساتھ بھی ہیں
ویحتمل ان یکون بغلبۃ الظلم والفساد علیھم فلا یرتدعون الشرع فی الحکم وما قبل یخرجون منہ الی انواع الظلم و
اور شاید کہ بسبب کثرت ظلم اور فساد کی کہ فیصلوں میں شرع کی رعایت نہیں کرینگی بلکہ شروع ہی کفر کی طرف اور شرع کی ظلم اور
السباحۃ ولیسفکن الدماء ویاخذون الاموال بغیر حق ویعتقدون انھم علی الحق فی ارتکابھم تلک الاثام
سیاستیں مبتلا ہونگی اور خون بہنری کرینگی اور ناحق لوگوں کی مال چھین لینگی اور اپنی تئیں ان کاموں پر حق پر سمجھیں گی
ولا یدرون انھم بذلک الاعتقاد یخرجون عن الاسلام وربما یصلبون السارق ویقتلونہ باعتقاد جنایۃ
اور یہ نہیں سمجھیں گے کہ ہم اس اعتقاد سے اسلام سے باہر ہوئی اور بعضی دفعہ چور کو سولی دینگی اور قتل کر ڈالینگی اس اعتقاد سے کہ چور کو
صلبہ وقتلہ فیکفرون بذلک الاعتقاد لان حد السارق لیس صلبہ وقتلہ بل حد قطع یدہ لقولہ تعالی
سولی دینا اور قتل کرنا جائز نہیں سو اسی اعتقاد سے کافر ہو جاوینگی حالانکہ چور کی حد سولی اور قتل نہیں ہی بلکہ کسی حد ہوئی ہاتھ کاٹنے کی بدلیل آیت کی
السارق والسارقۃ فاقطعوا ایدیھما وسیاتی یغضب علیکم علی احد منھم فیامرھم بقتلہ من غیر سبب لو جب قتلہ
اور جو کوئی چور ہو مرد یا عورت تو کاٹ ڈالو انکی ہاتھ اور بعضی دفعہ بادشاہ کسی پر غصہ کھا کر ایسی قسم کا حکم دیتا ہی اور کوئی وجہ ایسی کی قتل کی نہیں ہوتی

فیقعون به باعتقاد کون امرہ حقا ولجہلہم علیہم فیکفرون بذلک الاعتقاد ذلا لطاعۃ المخالق فی معصیۃ

سو وہ لوگ اسکو قتل کرنے میں یہ سمجھ کر کہ ہم کارِ دین ہی حق تعالیٰ کی خوشنودی کا کام ہو رہا ہے جیسی اس کی خفگی کا کام ہو جاتی ہے انہی کو خدا کی

المخالق علما وبدرفی الحدیث فالقتیل مجردا لامر من السلطان ولا تھدید ولا وعید اکراہ فاذا کان اکراھا فہل

اطاعت نہیں ہی چنانچہ حدیث میں ہی اگر کوئی امر حکم بادشاہ کا بغیر دھمکی اور وعید کی کراہ ہوتا ہی پھر جب اکراہ ہوا تو آیا

یرخص لھم قتلہ فالجواب ان قتل المسلم بغیر حق لایحل لضرورۃ تحلھا ذکر فی اکراہ شرح الھدایۃ ان من اکرہ بقتل علی

دوسرے کی قتل کا جائز ہی تو جو سبب ہے کہ جائز قتل مسلم کا کسی صورت میں نہیں ہی حوالہ نہیں ہی سو اس بیان ہدایہ کی باب اکراہ میں اگر کسی کو قتل کی

قتل غیرہ بغیر حق لایسعہ ان یقتلہ علیہ بل یصبر حتی یقتل فان قتلہ یکون اثما لان قتل المسلم بغیر حق مما

دھمکی دیکر کہا کہ تو فلاں شخص کو قتل کر تو کوئی نہیں کہتا کہ اسکو چاہیئے کہ اس کا کہا کرے بلکہ صبر کرے یہاں تک کہ خود ہی مر جاوے اور گناہ اکراہ کرنے والے کو ہوگا نہ کہ اسی کو کہ اکراہ کیا گیا ہی

لایستباح لضرورۃ قاذا ذکرنا بالاکراہ وذکرنا فی الاصول ان دلیل الرخصۃ خوف الھلاک والقاتل والمقتول

تو اسکے ساتھ ضرورت کی کوئی بات نہیں ہی ایسی ہی ہے کہ اصول میں ذکر کیا ہی اور طرفین میں مذکور ہوا کہ رخصت کی دلیل خوف ہلاک کا ہی اور قاتل اور مقتول اسمیں

فیہ سواء فاذا استویا لایحل للقاتل قتل غیرہ لتفلیص نفسہ لان اللہ تعالیٰ عظم امر قتل المسلم حیث قال و

برابر ہیں یہ نہیں ہو سکتا کہ دوسرے کو قتل کرکے اپنی جان بچائی کو جائز ہیں ہو سکتا کیونکہ اللہ تعالیٰ نے قتل مسلم کو بڑا ہی گناہ فرمایا ہی چنانچہ فرمایا اور

من یقتل مؤمنا متعمدا فجزاؤہ جھنم خالدا فیھا فاذا کان کذالک ینبغی ان یعلم ان کثیرا من ذالک قد زمانا وقضاۃ

جو کوئی مارڈالے مسلمان کو قصد کرکر تو بدلہ اسکا دوزخ ہی ہمیشہ اور ایسی حدیث جو بہت سی ہیں اور ہمارے زمانہ کے اکثر قاضی فی زمانہ اور بہادی مجتہد کی اکثر قاضیان

عصرنا قد جروا الشرع الجری واحدثوا طریقا غیر مرعی عرفا وشاع بینھم العمل بہ حتی کادان یرفض الشرع

شرع محمدی کو چھوڑ دیا ہی اور ایسا رستہ نالپسندیدہ انکا اور اکثر عام عرف رکھا ہی جسکو اوپر ہی عمل کرتی ہیں یہاں تک کہ اب یہ حال ہی کہ شرع بالکل ترک

بہ لانھم کانوا لایفصلون قضیۃ بحکم الشرع بالخلاف العرف لکنھم کانوا یفصلون قضایا کثیرۃ بحکم العرف بالخلاف

ہو جاوے گی کیونکہ وہ کوئی مقدمہ عرف شرع کے خلاف فیصلہ نہیں کرتی تھیں بہتیری قضیہ عرف شرعی اور عرف خلاف شرع کی فیصلہ کرتی تھیں

الشرع ویعتذرون ان بعض الشرع لایتم النظام ولا یستقیم حال الانام ویقولون ذلک بجھلھم لاذا یعدون ذکرا قائل

اور یہ سمجھ رہے ہیں کہ تمری شرعی نظام پورا نہیں ہوتا اور خلقت کا حال درست نہیں رہتا اور یہ بات بے الاصل ہی بلکہ یہ ایسا ہی ہی جیسا کہ یہ کہنا جس کا

ایھا المتصفھل لھذا القول وھذا الاعتقاد محل غیر القول بنسخ الشریعۃ المحمدیۃ بما ابتدعوہ بآرائھم الفاسدۃ من

اے متصف بیوقوفی قول اور اس اعتقاد کی یہ معنی ہیں کہ شریعت محمدی کو کہ سب سے اچھا اور بہتر شریعت ہی منسوخ کرکے جو ہر طرح خاصہ مقتضائے حال کے

السیاسات الشنیعۃ والتغریبات المشریرۃ وما حاھم علی ذالک الاعتقاد وہ واجراھم علی تلک الفساد الا مایرونہ من

کھڑی کی ہیں ممنوع کہتی ہیں اور اوہ کا یہ اعتقاد اور یہ جرأت اس فساد پر آمادگی ہوئی ہی کہ وہ سمجھتی ہیں

ظھور السارق والقاتل احیانا بینھم بدلیل انھم لایقطعون ولایقتلون بذلک مع انہ لابد تعم قد یظھر السارق والقاتل احیانا بینھم

کہ بعض وقت چور اور قاتل ظاہر ہو جاتی ہی کیونکہ وہ سخت گیر نہیں ہوتے ان کی سمجھ یہ ہی کہ چور اور قاتل نہ ڈالے جاویں گے

وتنفذ بدلیل انھم لکن الی ان یظھر ظالم واحد یظلم خلقا کثیرا فی انفسھم واعراضھم بل یھلک بعضھم بانواع العقوبات

اور سختی سے پھانسے جاتے ہیں بہ جب تک ایک ظالم ایسا نہ نکلے کہ انتی بہتیری خلقت کی جان اور اوروں کی یہ ظلم کرتا جاتا ہی بلکہ بعضوں کو کئی طرح طرح کی عقوبت

واصنافا المتعددۃ ویتعطل اعضاء بعضھم وامّا اخذ اموالھم واھلاکھا فلا یعد ذکرا بینھم بل یسمونہ تسھیلا

اور قسم قسم کے عذاب میں ہلاک اور بعضوں کی اعضاء بیکار ہو جاتی ہیں اور اموال لیلینا یا بعضہ کر دینا یہ تو کچھ شمار میں نہیں ہی بلکہ یہ تو مباح اور حلال جانتے ہیں

فاذا کان السعی فی رفع ظلم ظالم واحد متضمنا لمظالم کثیرۃ غیر منحصرۃ فتفکر ایھا العاقل ھل یلیق مثلھم

پھر جبکہ ظالم کا ظلم دفع کرنی کی سعی میں بہت سی ظلم غیر منحصر حل ہوں آئیں

اب فکر کی بات ہی ہی عاقل کیا اہل ایمان کو ایسا ہی عمل لایق ہی

لاهل الايمان وهل يجيء بها في الجنة او في دار الامان وجهان اظهرهما الثاني

اور داخلہ الامان میں ہیں اور یہ کلام کہاں جاری ہوتا ہے

الحامة وظهور غلبة مضارها على منفعتها فان الحكم لا يحكم بالمنفعة العامة الشاذة فيها

اور بہکا نقصان بہ نسبت فائدہ کی زیادہ معلوم ہو تو بھی ہے بیشک کہیں ہو حکم نہیں ہوتا ہے جس میں عام منفعت ہو مضرت ہو اس میں فائدہ

يغلب منفعته على مضرتها كما يغلب مضرته على منفعته اذا كرى ان الخمر الجسرة

نقصان کی زیادہ ہو تو علم نہیں دیتا جس کی مضرت منفعت کی زیادہ ہو جیسے شراب اور جوئی کو اسے تعالی نے قرآن میں

القمار بعد ان نص فيه بنفعهما حيث قال يسئلونك عن الخمر والميسر قل فيهما اثم كبير ومنافع للناس واثمهما اكبر من نفعهما

کیسی حرام کہا بعد اسکی کہ انکی فائدہ بھی کہہ چکا جیسی کہ پوچھتے ہیں تجھ سے حکم شراب اور جوئی کا تو کہدے انمیں گناہ بڑا ہے اور فائدے بھی ہیں لوگوں کے اور

لان جانب النفع اغلب عليه جانب الضرر بخلاف اهل العرف فان اهل العرف في هذا الزمان كثيرا ما يظلمون اهل بلدة و

کہ پر نفع کی جانب غلبہ ہے جانب ضرر کی بخلاف اہل عرف کے اس زمانہ میں بہت ظلم کرتے ہیں اہل شہر کی دولتی شہر کے اور

اهل قرية بانواع المظالم بسبب الحاكم الواحد ومع هذا لا يظهرون بذلك الظالم فيكون مظالمهم اشد بالنسبة

محاکم کی کہ ایک حاکم ظلم کرتا ہے نہ شہر کے شہر ظلم کرتے ہیں اور کسیہ بھی وہ ظالم اپنے نہیں آتا اسے ظالم اور ظالم کی ظلم سے ظاہر کرنہ ہو جاتا ہے

من ظلم ذلك الظالم مع بقاء ظله فليس مثلهم كمثل من يقصد احراق حشيش ثابت خلال بستان صغير قد النار

اور وہ کہ وہ باقی رہتا ہے انکی مثال ایسی ہے جیسے کوئی پاس جنگل کا ارادہ کرے جو بہت کی لمبا اور گھنا ہے پھر اس کہیت کی لمبا آگ جلا دے

وبسط نزعه فيحترق النزع وما الحشيش الذي قصد احراقه فربما يحترق وربما لا يحترق فلعمر الله ليس هذا

اور تمام کہیت پھونک جاوے اور کہاس جسکا جلانا مقصود تھا کبھی جلا جاتا ہے اور بعضی دفعہ قایم رہتا ہے سو واللہ کی قسم ہے کہ یہ

من لكم صدر باهو من الاسراف فلو كان في هذا العرف خير لكان القرون التي يستعمل هذا العرف فيها خيرا من

استظام نہیں ہے بلکہ کہلم کہلا زیادت ہے اگر اس عرف میں کچھ خوبی ہوتی تو بیشک پہلے زمانہ جسمیں یہ عرف خوب برتا جاتا تھا اول عہد کی

القرون التي لم يستعمل فيها هذا العرف كقرون النبي عليه السلام والخلفاء الراشدين والتابعين وتابعيهم

جنمیں یہ عرف نہیں برتا گیا بہتر ہوتا جیسے عہد نبی علیہ السلام کا اور عہد خلفاء راشدین کا اور تابعین کا اور انکے تابعین تک کہ

القرون قرن النبي عليه السلام ثم الذين يلونهم ثم الذين يلونهم ثم شفاء الكذب والفساد الى قرننا الذي هو اشر

سب سے بہتر زمانہ نبی علیہ السلام کا ہی پھر اور کا جو اونکے متصل ہیں پھر اور کا جو اونکے متصل ہیں پھر جھوٹ اور فساد پھیل گیا جاتا ہے زمانہ تک کہ جسمیں یہ بدتر ہے

القرون بشهد بذلك الاحاديث المشهورة بل المتواترة ولو بالقدر المشترك فانظر اي تلك القرون لكونها قرون

مشہور حدیثیں بلکہ متواتر ہیں کہ گواہی دیتی ہیں اگرچہ علی معنی مشترکہ سے پھر اگر کوئی کہی دی زمانہ پھر کہ رشد

الرشد والصلاح وعهد الصدق والعدل ما كان لا عرف بسبب ولة الشرع ولا يحاسبهم الى صيوبة العرف وما هذا

اور صلاح کی اور عہد صدق اور فلاح کی تھی تو نظام شرع کی سہولت سے ہو جاتا تھا عرف کی اس صعوبت کی حاجت نہیں ہوتی تھی اور ایسے

الفرق فلما كان الغالب فيها الفسق والفساد والكذب العناد اضطر العقلاء الى اجراء العرف الشديد لمراعاة

زمانہ میں فسق اور فساد اور جھوٹ اور عناد جو غالب ہو گیا تو عقلا نے ناچار جو کہ یہ عرف سخت جاری کیا کیونکہ وہ ضروری تھی

من عدم انزجار اهلها بالشرع السديد فالجواب ان هذا السؤال لا يبقى له مورد بعد ما عرفت في اجراء العرف من

اس زمانہ کی لوگ عرف شرع محکم سے باز نہیں آتے سو جواب یہ ہے کہ اس سوال کا کہنا نہیں ہی جیسے عرف کی جاری کرنی میں مفاسد

المفاسد وما وقع الشرع من كفايته في جميع الاعصار لجميع المقاصد تبين ما ذكر من كون القرون السابقة قرون

مال نبی اور شرع کی کفایت تمام عہدوں میں تمام مطلب کی ہی تسلیم کرلی پھر وہ جو مذکور ہوا کہ وہ زمانہ رشد

الرشيد ان اصلح الله على يديه امر الفرس وجمع الشمل بعد ما كان ليس لهم ملك يجمعهم في تلك القرون بمثل ما صلح حال
اور صلاح کی گئی اور یہ زمانہ شروع الاسلام کا تھا اور یہ تو ظاہر ہے کہ جب برکت اجزاء شرع شریف کی اس حد تک ہیں اور سب بخوبی ہیں
العرف المختلف في هذه القرون الذي هذه القرون كثر الاولاد الزنا بسبب كثرة اهل العرف اهل كل بلدة واهل كل قرية
کسی عرف کی اس عہد میں یہ کثرت تھی کہ تمام دنیا میں معلوم کی اولاد زنا ہوگئی ہے اسلئے کہ اہل عرف ہر ایک شہر ہر اور ہر ایک گاؤں
في كل منهم عرف خاص بهم فاشتهر هذا عرف عند اهل بلدة دون غيرهم فاذا حلف احد منهم على شيء ان لا يفعله
میں ان کا عرف جدا ہے کہ ایک شہر کا عرف دوسرے شہر والوں کو معلوم نہیں ہوتا ہے پس اگر کسی شہر کے رہنے والے نے کسی چیز پر قسم کھائی
مثلا بدل الخبز فحلف ان لا يأكل خبزا ولم ينو شيئا من ذلك فانه يحنث في يمينه بما يتعارفه اهل بلده من ذلك
مثلاً روٹی کے بدلے کھانے کی قسم کھائی اور کچھ نیت نہیں کی تو اس کی قسم اس چیز سے ٹوٹ جائے گی جو اس شہر والے روٹی سمجھتے ہیں
فلا ادري انا في هذه الزمان واشتغلوا بالتزويرات والتلبيسات وانواع الفساد ذلك يصدر من الزورات الخبيثة له
اور میں نہیں جانتا کہ اس زمانہ میں کیا ہو گیا ہے اور کیا ہو رہا ہے کہ لوگ مشغول ہو گئے ہیں تزویرات اور تلبیسات اور انواع فساد میں اور صادر ہوتی ہیں
وسوء ما يدين من معلوم ان الحاكم اذا رفع اليه مثل هذه الامور يعلم بالضرورة ان هذا الشاهد شاهد زور
اور برے برے امور اس سے معلوم ہوتے ہیں کہ حاکم جب ایسے امور کو دیکھے گا تو ضرور جانے گا کہ یہ گواہ جھوٹا ہے
وان هذا المدعي مبطل في دعواه وان هذا المدعى به ليس بحق وان هذا المدعى عليه ليس بمبطل في انكاره
اور یہ مدعی اپنے دعوے میں باطل ہے اور جو چیز مدعی نے مانگی ہے وہ اس کا حق نہیں ہے اور مدعا علیہ اپنے انکار میں باطل نہیں ہے
فلا يحل له القضاء بشهادة هذا الشاهد ولا يحل للمدعي اخذ ما ادعاه بقضاء القاضي بشهادة هذا الشاهد
پس قاضی کو اس گواہ کی گواہی پر فیصلہ کرنا حلال نہیں ہے اور مدعی کو جو کچھ اس نے دعوی کیا ہے قاضی کے فیصلہ کرنے سے اس گواہ کی گواہی پر حلال نہیں ہے
وهذا امر ظاهر لا يخفى على احد من الناس الا ان الحاكم اذا قضى بشهادة هذا الشاهد فانه يحل للمدعي ما ادعاه
اور یہ امر ظاہر ہے کسی پر مخفی نہیں ہے مگر حاکم جب اس گواہ کی گواہی پر فیصلہ کرے تو مدعی کو جو کچھ اس نے دعوی کیا ہے حلال ہو جاتا ہے
ظاهرا وباطنا ويصير المقضي له بالقضاء مالكا للمقضي به بقضاء القاضي بشهادة هذا الشاهد
ظاہر اور باطن میں اور مقضی لہ قاضی کے فیصلہ کرنے سے اس گواہ کی گواہی پر مالک ہو جاتا ہے مقضی بہ کا
فان الشاهد اذا كان عدلا في الظاهر فالقاضي مأمور بالقضاء بشهادته ظاهرا وباطنا
پس اگر گواہ ظاہر میں عادل ہو تو قاضی کو اس کی گواہی پر فیصلہ کرنا ظاہر اور باطن میں واجب ہے
وان كان فاسقا في الباطن وهذا هو الذي ذكره الخصاف في كتاب الشروط
اگرچہ باطن میں فاسق ہو اور یہ وہ ہے جو خصاف نے کتاب الشروط میں ذکر کیا ہے
وقال ابو يوسف في الامالي اذا كان الشاهد عدلا في الظاهر فالقاضي مأمور بالقضاء بشهادته ظاهرا وباطنا
اور ابو یوسف نے امالی میں کہا ہے کہ اگر گواہ ظاہر میں عادل ہو تو قاضی کو اس کی گواہی پر فیصلہ کرنا ظاہر اور باطن میں واجب ہے
وان كان فاسقا في الباطن وقال ابو حنيفة ومحمد رحمهما الله لا يقضي بشهادته الا اذا كان عدلا في الباطن
اگرچہ باطن میں فاسق ہو اور ابو حنیفہ اور محمد رحمہما اللہ نے کہا ہے کہ قاضی اس کی گواہی پر فیصلہ نہ کرے مگر جب باطن میں عادل ہو
وهذا اذا كان القاضي يعلم انه فاسق في الباطن فاما اذا لم يعلم فانه يقضي بشهادته ظاهرا وباطنا
اور یہ اس وقت ہے کہ قاضی جانتا ہو کہ یہ باطن میں فاسق ہے اور اگر نہ جانتا ہو تو ظاہر اور باطن میں اس کی گواہی پر فیصلہ کرے
وقال ابو يوسف في الامالي اذا كان الشاهد عدلا في الظاهر فالقاضي مأمور بالقضاء بشهادته ظاهرا وباطنا
اور ابو یوسف نے امالی میں کہا ہے کہ اگر گواہ ظاہر میں عادل ہو تو قاضی کو اس کی گواہی پر فیصلہ کرنا ظاہر اور باطن میں واجب ہے
وان كان فاسقا في الباطن وقال ابو حنيفة ومحمد رحمهما الله لا يقضي بشهادته الا اذا كان عدلا في الباطن
اگرچہ باطن میں فاسق ہو اور ابو حنیفہ اور محمد رحمہما اللہ نے کہا ہے کہ قاضی اس کی گواہی پر فیصلہ نہ کرے مگر جب باطن میں عادل ہو
وهذا اذا كان القاضي يعلم انه فاسق في الباطن فاما اذا لم يعلم فانه يقضي بشهادته ظاهرا وباطنا
اور یہ اس وقت ہے کہ قاضی جانتا ہو کہ یہ باطن میں فاسق ہے اور اگر نہ جانتا ہو تو ظاہر اور باطن میں اس کی گواہی پر فیصلہ کرے
وقال ابو يوسف في الامالي اذا كان الشاهد عدلا في الظاهر فالقاضي مأمور بالقضاء بشهادته ظاهرا وباطنا
اور ابو یوسف نے امالی میں کہا ہے کہ اگر گواہ ظاہر میں عادل ہو تو قاضی کو اس کی گواہی پر فیصلہ کرنا ظاہر اور باطن میں واجب ہے
وان كان فاسقا في الباطن وقال ابو حنيفة ومحمد رحمهما الله لا يقضي بشهادته الا اذا كان عدلا في الباطن
اگرچہ باطن میں فاسق ہو اور ابو حنیفہ اور محمد رحمہما اللہ نے کہا ہے کہ قاضی اس کی گواہی پر فیصلہ نہ کرے مگر جب باطن میں عادل ہو
وهذا اذا كان القاضي يعلم انه فاسق في الباطن فاما اذا لم يعلم فانه يقضي بشهادته ظاهرا وباطنا
اور یہ اس وقت ہے کہ قاضی جانتا ہو کہ یہ باطن میں فاسق ہے اور اگر نہ جانتا ہو تو ظاہر اور باطن میں اس کی گواہی پر فیصلہ کرے

بالقتل کما ذکر فی سیر الزیادات عن عبادۃ بن حمزۃ سئل عن الذین یسعون فی الارض فسادا ویقتلون فی ایام الفترۃ ضاع
قتل کر چکا ہو کسی سے یا زنا سے یا ڈاکہ مارا ہو یا کسی کا مال چرایا ہو یا قتل کیا ہو یا کسی کا گھر جلایا ہو یا کسی کا مال لوٹا ہو یا کسی کا قتل کیا ہو یا کسی کا

قتلوا ھم مصلوبون او تقطع ایدیھم وارجلھم من خلاف او ینفوا من الارض بالفساد وقیل انھم یقتلون حتما او یصلبون حتما فی قول ابی یوسف
اور قتل کیا ہو یا کسی کو زخمی کیا ہو یا کسی کا مال چرایا ہو اور ڈاکہ مارا ہو تو ان سب کی سزا یہ ہے کہ سولی دیا جاوے اور ہاتھ کاٹے جاویں اور پاؤں کاٹے جاویں اور ملک سے نکالا جاوے

ضرائب ولو صح ردۃ العاد وا لما نھوا عنہ وکذلک قال الامام السید ابو شجاع والد ابان قال یشار الیہ قاتلھم قال لا ادری
اور اگر پھر وہ اسی حال پر چلا جاوے تو پھر وہ ہی کریں جو کرتے تھے اور اسی پر امام سید ابو شجاع کہا ہے اور استدلال کیا ہے کہ اس کو قتل کیا جاوے گا اور قتل ہونا کسی کو ثواب ہوگا کسی کو گناہ

شرط الاسلام الشفقۃ علی الخلق والغرم بغرمھم والغرض بخرمھم وھم علی عکس ذلک وذکر فی کراھیۃ البزازیۃ انہ کان
کیونکہ ان کا کہنا اسی کا اسلام کی شرط ہے کہ مخلوق پر شفقت کریں اور ان کی خوشی میں خوش ہوں اور ان کو بھی غم میں شریک کریں حالانکہ وہ اس کے برعکس ہیں اور بزازیہ کی کراہیت میں مذکور ہے کہ

یفتی بکفرھم واختار المشائخ ان لا یفتی بکفرھم وجواز القتال لا یدل علی الکفر قال اللہ تعالی انما جزاء الذین یحاربون
کہ ان کی کفر پر فتویٰ نہ دیا جاوے اور مشائخ کا اختیار یہی ہے کہ کفر پر فتویٰ نہ دیا جاوے کیونکہ لڑنا جائز ہونا کفر کی دلیل نہیں ثابت ہوتا اللہ تعالیٰ فرماتا ہے جو لوگ اللہ اور رسول سے لڑتے ہیں

اللہ ورسولہ ویسعون فی الارض فسادا ان یقتلوا او یصلبوا او تقطع ایدیھم وارجلھم من خلاف او ینفوا من الارض ذکر فی باب السعایۃ من
اور ان کی سزا یہ ہے کہ سولی دیا جاوے اور دوڑ دی جاوے یعنی فساد کرتے ہیں اللہ اور رسول سے اور دوڑتے ہیں زمین میں فساد کرنے کو تو ان کی سزا یہ ہے کہ قتل کیا جاوے یا سولی چڑھایا جاوے یا ہاتھ پاؤں کاٹے جاویں یا ملک سے نکالے جاویں اس باب السعایہ میں

جنایات البزازیۃ ان المشائخ اختلفوا فی ان قتال الخوارج ھل یدل علی کفرھم فقال بعضھم لا یدل لان علیا رضی اللہ عنہ قاتلھم
جنایات بزازیہ میں مذکور ہے کہ مشائخ میں اس بات میں اختلاف ہوا ہے کہ خوارج سے لڑنا کفر کی دلیل ہے یا نہیں بعضوں نے کہا کہ کفر کی دلیل نہیں کیونکہ علی رضی اللہ عنہ نے ان سے لڑائی کی ہے

لکونھم فی منعۃ وشوکۃ وقال بعضھم یکفرون لانھم یحاربون اللہ ورسولہ ویسعون فی الارض فسادا فعلی ھذا
کیونکہ ان کو لڑنے میں شوکت ہوتی ہے اور بعضوں نے کہا کہ کافر ہیں کیونکہ وہ اللہ اور رسول سے لڑتے ہیں اور ملک میں فساد کرتے ہیں پھر فتویٰ میں اس بات کا اختلاف

یجوز قتلھم لکن بالسیف الطرن وافاقھا عذابا کالصلب وضرب العنق لا بالصعق وانکرھا عقابا کالسیاسات الجائرۃ
ہوا تو قتل کرنا جائز ہے لیکن تلوار سے کہ جیسے گلا کاٹ دیا جاتا ہے اور یہ جو سزائیں آگ سے دی جاتی ہیں جیسے گلا گھونٹ کر مارنا یا جلا دینا یہ سزائیں اس زمانہ میں

فی ھذا الزمان لما روی انہ علیہ السلام قال اذا قتلتم فاحسنوا القتلۃ فعلم ھذا ان القتل ان اجراء ھذہ العقوبات
مروج ہیں کیونکہ روایت ہے کہ نبی علیہ السلام نے فرمایا اگر قتل کرو تو اچھی طرح قتل کرو ان تعزیروں سے معلوم ہوا کہ ان عقوبات کا جاری کرنا

انما یجوز اذا کان المدعی علیہ متھما بالجرائم مشھورا بھا وانکروا ادعی علیہ ولم تاذ المبین متھما بھا بل کان رجلا صالحا
جب جائز ہے کہ وہ مدعا علیہ متہم ہو جرائم اور فسادوں میں مشہور ہو اور وہ دعویٰ سے منکر ہو اور اگر وہ ایسا نہ ہو بلکہ وہ نیک خوبی سے مشہور ہو

مشھورا بالصلاح فلا یجوز عقوبتہ اصلا بل یحلف ویخلی سبیلہ ان لم یقم بینۃ وان کان مجھول الحال لا یعرف بخیر
تو ایسے کی عقوبت ہرگز جائز نہیں ہے بلکہ قسم لیکر چھوڑ دیں اگر گواہ نہ ہوں اور اگر مجہول الحال ہو یعنی نہ تو نیک کار مشہور ہو اور نہ بد کار تو ایسے کو

ولا یخلی یحبسہ یوما او یومین حتی تبین حالہ بالبینۃ او بالاقرار وان لم یظھر شیء منھا یحلف ویخلی سبیلہ ولا
ایک یا دو دن قید کرنا جائز ہے یہاں تک کہ اس کا حال گواہوں یا اقرار سے ظاہر ہو جاوے اور اگر کچھ بھی ظاہر نہ ہو تو قسم لیکر چھوڑ دیں

یجوز ضربہ کما ذکر فی سرقۃ الخلاصۃ والبزازیۃ ان عصام بن یوسف دخل علی الامیر فی بسارتی فانکر السرقۃ فقال الامیر
اور نہ جائز ہے کہ مارا جاوے جیسا کہ خلاصہ اور بزازیہ کی چوری کے باب میں مذکور ہے کہ عصام بن یوسف امیر کی پاس گیا دیر تک چوری کا آپس میں ذکر ہوتا رہا امیر نے عصام بن یوسف سے پوچھا آپ کیا واجب ہے عصام نے کہا اسیر تم پر ہے امیر نے کہا گواہ لاؤ دو سیاں تو ہاؤ

فما ضرب عشر احتی قرواتی بما سرقت فقال عصام سبحان الله ما رایت ظلما اشبه بالعدل من هذا فانظر کیف
پھر پس کوڑے نہیں لگائے تھے کہ اونٹنی اور چوری کا مال اور عصام نے کہا سبحان اللہ میں نے اس طرح کی زیادہ عدل والی مثال اور کوئی ظلم نہیں دیکھا اب دیکھ لیجئے کہ
سماه ظلما مع ظهور الحق ولم يجعله عدلا لارجاعه شبيها به لعدم وجود علامة ظاهرة موجبة لذلك
اس کا نام ظلم رکھا باوجودیکہ حق ظاہر ہو گیا تھا اور اس کو عدل نہیں قرار دیا بلکہ عدل کا مشابہ بھی نہیں کیونکہ کوئی ظاہر دلیل جس کی طرف رجوع واجب ہو جاری نہیں تھی
لانه وان ظهر به الحق في هذه المرة لكن لم يظهر له ما يظهر فيكون ظلما محضا بخلاف المتهم بالجرايم فان ضربه
اس واسطے اگرچہ اس دفعہ تو حق ظاہر ہو گیا لیکن اس طرح ظاہر نہیں ہوا کرتا پھر یہ ظاہر بات کو خلاف واقعی چیز ظاہر ہونا ہی ہوا ہے بخلاف اس کے جو جرایم ہی میں بدنام ہوا ہو سچ مچ ظلم ہو
ليس بمجرد استحقاق الحق بل يتمم عن افعاله المذمومة سواء ظهر الحق او لم يظهر فافترقا وكما اذكرلي هذا من جواب
اور کہا ہم صرف حق ہونے کی وجہ سے نہیں بلکہ اس کی کرتوتوں کی وجہ سے بھی مار لگواتے ہیں برابر ہے حق ظاہر ہو یا نہ ظاہر ہو سو ان دونوں میں فرق ہے اور یہ بیان تک چھوڑ دیا ہوا
اجزاء لتعقبه على التهمة بالجرايم انما هو قبل ثبوتها بالبينة او الاقرار واما بعد ثبوتها باحدهما فيقام عليها ما
یعنی جواب عدم ثبوت کا جاری ہونا جرایم کی بدنامی پر ثبوت ہونے سے پہلی ہے گواہی سے یا اقرار سے اور اگر ہم ثابت ہو جاوے کسی ایک سے تو ہر ایک بدنامی سے تو ہر ایک پر
عين لهم في الشرع من الحد والتعزير يسر الله تعالى المجلس الحادي والثمانون في بيان احكام القضاء
وہ ہی قائم ہو گا جو شرع میں مقرر کیا ہے حد اور تعزیر اللہ تعالیٰ ہم سب اعمال موافق اپنی رضا کی آسان کر ایک سو اسی مجلس احکام قضا کی بیان میں
واخذه بالرشوة وحكومته بشهادة الزور قال رسول الله صلى الله عليه وسلم انما انا
اور عہدہ قضا کا رشوت سے لینے میں اور جھوٹی گواہی پر حکم کرنے میں رسول اللہ صلی اللہ علیہ وسلم نے فرمایا میں تو
بشر وانكم تختصمون الي ولعل بعضكم يكون ألحن بحجته من بعض واقضي له على نحو ما اسمع منه فمن
بشر ہوں اور تم میرے پاس فیصل لانے کو ہو اور شاید کہ بعضا تم میں بوجہ بعضوں کے زیادہ بیان میں فیصل کرنے لگا پھر
قضيت له بشئ من حق اخيه فلا يأخذن فانما اقطع له قطعة من النار هذا لفظ الحديث من صحاح المصابيح
جس کو دوسری کی حق میں میں دلا لی لگوں تو وہ ہرگز نہ لیوے یہ ہی کہ اوس کی واسطے ٹکڑا آگ کا جلا کی دیتا ہوں یہ حدیث مصابیح کی صحیح حدیثوں میں ہے
رفيه ام المؤمنين ام سلمة ومعناه انكم تختصمون الي وربما يكون بعضكم مبطلا في دعواه ولا اعرف
ام المومنین ام سلمہ کی روایت سے اسکی معنی یہ ہے کہ تم اپنی لاتے ہو اور بعضے تم سے جھوٹ ہوتا ہے اور مجکو نہ اپنی
كونه مبطلا في دعواه الا انه افطن بحجته واقدر على تقريرها بحيث اظنه صادقا في دعواه اقضي له
دعوی میں جھوٹا معلوم نہیں ہوتا لیکن چرب زبان ہے اور تقریر میں اتنا چست ہوتا ہے کہ میں اوس کی دعوی کو سچا گمان کر کے اوسکی دعوی کی
على وفق دعواه فيكون ما قضيته له من حق اخيه قطعة من النار لكونه حراما بسوقه الى النار فانه عليه
موافق دلوا دیتا ہوں پھر وہ جو میں اوسکو دلاتا ہوں بھائی کی حق میں سی آگ کا ٹکڑا ہوتا ہے کیونکہ وہ حرام ہی دوزخ میں پہنچ دیتا ہے بیشک نبی علیہ السلام
صدر كلامه في هذا الحديث بقوله انما انا بشر تنبيها على جواز ذلك منى لعصمة مبطلا حكمه لما في نفس الامر لكونه بشرا
اپنی کلام اس حدیث میں اس لفظ سے شروع کی کہ میں آدمی ہوں اس تنبیہ کی واسطے کہ حکم نفس الامری غیر مطابق ہو سکتا ہی کہ وہ بشر ہیں الخطاء
يعلم من الغيب فلا يطلعه على الضمائر الا ما يوحي اليه ولا يلزم منه ان يكون حكمه خطأ فالذي هذا من قبيل
غیب دان نہیں ہیں دل کی بھید پر جب وہ حکم نہ ہو تی ہی کہ وہ ہی آدمی اور اس سے یہ ثابت نہیں ہوتا کہ وہ حکم بھی ایسا ہی اسلامی کہ ہر حکم میں غلطی نہیں ہی
في الحكم لان الحاكم ما مور بمكلف بان يحكم بين الخصمين بالظاهر على حسب ما يسمعه من كلامهما وعلى ما يقتضيه
کیونکہ حاکم کی ذمہ یہ ہی ہی کہ دونو مدعی علیہ میں ظاہر کی موافق جیسا کہ اوسکی کلام سنکر معلوم ہو اور جو اوسکی حجت سی ثابت ہو حکم کرے
حجته لانه ما في نفس الامر حتى ان مر كان مبطلا في دعواه اذا اتى ببشاهدي الزور لو يعلم القاضي بكذبهما وقت
یہ نہیں ہی کہ نفس الامری حکم ہو سکتا ہی کہ جسکا دعوی جھوٹا ہو اور وہ جھوٹی دو گواہ گذاری اور قاضی کو اوسکا جھوٹ معلوم ہو اور وہ اوسکی گواہی کی

بشهادتهما بعد تعدیلهما فهو یحق فی الحکم وان لم یکن هما حکم به ثابتا فی نفس الامر یحکم من هذا ان حکم القاضی
موافق تعدیل کی اور بعد حکم کردی تو قاضی کا حکم سچی ہے ہی اگر چہ وہ درحقیقت اس امر میں ثابت نہو اس سے معلوم ہوا کہ قاضی کا حکم

بشهادة الزور لا یحل ما کان حراما ولا یحرم ما کان حلالا ولا ینفذ قضاؤه الا ظاهرا وهذا متفق علیه
جھوٹی گواہی سے حرام کو حلال نہیں ہوتا اور حلال کو حرام اور اور دسکا حکم ظاہر ہی میں جاری ہوتا ہے یہ بات اتفاقی ہے

فی الاملاک المرسلة التی لم یذکر فیها سبب معین من اسباب الملک وما فی العقود کالبیع والشراء والنکاح
کہ جنمیں کوئی خاص سبب ملک کا بیان نہو متفق علیہ ہی اور بیع عقود جیسے بیع اور شراء اور نکاح وغیرہ

والاجارة ونحوها وفی الفسوخ کالاقالة والطلاق ونحوهما عند ابی حنیفة ینفذ ظاهرا وباطنا وعندهما
اور اجارہ اور مانند انکی اور فسوخ عقد جیسے اقالہ اور طلاق اور مانند انکی صاحبین کے نزدیک حکم قاضی کا ظاہر اور باطن میں جاری ہوتا ہے اور امام

انما ینفذ ظاهرا لا باطنا فان القضاء لظهر ما کان ثابتا لا اثبات لما لیس ثابتا وادعی من العقود والفسوخ لیس
ابو حنیفہ کے نزدیک ظاہر ہی میں جاری ہوتا ہے باطن میں نہیں ہوتا کیونکہ قضا ظاہر کو ثابت کرتا ہے نہ کہ ثابت کو ثابت کرتا ہے اور جو دعوی عقود اور فسوخ میں ثابت

ثابتا عند الله کان المدعی بالصلاة والشهود کاذبة فلا ینفذ القضاء فیه لا ظاهرا ولا باطنا فلا ان القضاء انما
نہیں ہوتا جب اس صورت میں کہ دعوی جھوٹا ہو اور گواہ بھی جھوٹی ہوں تو ایسے قضا ظاہر میں نافذ ہوگی باطن میں نہ ہوگی کیونکہ قضا جسکے لئے

ینفذ بقدر الحجة والحجة باطلة فی الباطن لکون شهادة الزور حجة فی الظاهر فی الباطن والشهود له
موانع نافذ ہوتی ہی اور یہ حجت زور باطن میں باطل ہی کیونکہ گواہ جھوٹی ہیں ظاہر میں حجت ہی باطن میں نہیں اور گواہ جھوٹا ہوں

یعلم ذلک والقاضی لا یعلمه فینفذ قضاؤه ظاهرا لا باطنا کما فی الاملاک المرسلة وکما ان القاضی اذا قضی عند
اسکو جانتا ہی اور قاضی نہیں جانتا سو قضا ظاہر میں نافذ ہوگی باطن میں نافذ نہ ہوگی جیسے املاک مرسلہ میں اور امام صاحب کی یہ دلیل ہی کہ قاضی کا اس

البینة وعدلت یکون علیه القضاء ولجب الحق لو امتنع عن القضاء او آخره یکون اثما لکن لما کان القضاء اظهارا
جب گواہوں کو سچا اور عادل سمجھ کر ڈگری دیدیا اور حکم دیدیا جب بھی یہ حال ہے کہ اگر یہ حکم نہ دیتا یا ڈگری کرنے میں دیر کرتا تو گنہگار ہوتا لیکن چونکہ قضا ظاہر کو

فاذا کان ثابتا ولم یکن ما ادعی من العقود والفسوخ ثابتا عند الله کان المدعی بالصلاة والشهود کاذبة وجب ثباته
ثابت کرتا ہی اور یہ دعا عقود اور فسوخ میں ثابت نہیں ہوتا جسے یہ دعوی جھوٹا ہوں تو اب بظاہر قضا کی

اقتضاء لئلا یلزم ان یکون القاضی مکلفا بما لیس فی وسعه فان قضاء القاضی فیما یحتمل الانشاء والبیان
ضرورت کا تقاضا ہوا ضرور ہوا کہ قاضی کی تکلیف طاقت سے زیادہ لازم نہ آوی ہیشک حکم قاضی ایسی محل میں ہی کہ احتمال انشا سے بھی اور اس محل میں

ما لم تکن الشهود کاذبة یکون انشاء لانه ما مور بالقضاء بالحق ولا یکون قضاؤه بالحق فیما یحتمل الانشاء ولم
کہ گواہ جھوٹے نہوں ہی اور گواہ جھوٹے ہونے کی صورت میں ہو سکتی ہی کیونکہ قاضی کا حکم ایسی محل میں حق ہی ہوتا ہی اور اس محل میں احتمال انشا کا بھی ہوتا ہی

یکن فی المحل ما لم تکن الشهود کاذبة لانه لا یحمل علی الانشاء والعقود والفسوخ مما یحتمل الانشاء والقاضی لا یعلم الانشاء
اور مانع بھی نہیں ہوتا اور گواہ بھی جھوٹی نہوں ہی ہو سکتی ہی اور عقود اور فسوخ میں انشا پر محمول کیا جاتا ہی اور قاضی انشا اور غیر انشا میں فرق نہیں کر سکتا

فی الجملة فیجعل قضاؤه انشاء بطریق الاقتضاء فیصیر کانه قال فی دعوی عقد النکاح له زوجتک ایاه وحکمت
اس لئے ضرورتاً یہ ضرورت ہوا کہ قاضی کا حکم انشا پر محمول کیا جائے اور انشا کا مقتضا یہ ہی کہ قاضی عقد نکاح کی دعوی میں یہ کہتا ہی یعنی میں نے تیرا نکاح اسکے ساتھ کردیا

بینهما بالنکاح وفی دعوی فسخ النکاح یصیر کانه قال فرقت عنه وحکمت بینکما بالطلاق ولذا لو غیر ذلک
اور میں نے تم دونوں میں نکاح کا حکم کردیا اور فسخ نکاح کی دعوی میں یہ سمجھا جائے گا کہ قاضی کہتا ہی میں نے تجکو اور اس سے جدا کیا اور تم دونوں میں طلاق کا حکم کردیا اور ایسی ہی اور

مما ادعی من العقود والفسوخ بخلاف الاملاک المرسلة فان القضاء فیها بشهادة الزور لا ینفذ لا ظاهرا ولا
دعووں میں جو جو دعوی عقود اور فسوخ کی ہوں جنکا قضا املاک مرسلہ یعنی ایسی قضا جسمیں گواہی سبب کی صرف ظاہر میں نافذ ہوگی کیونکہ

الملك لا بين ۞ من سبب في كل سبب باشتراط ذكره وفراغه ولا يحكم القاضي لنفسه بعلمه بدون البينة اذ ليس بخصم
ہر حکم کی بنا کسی کو دعوی سبب چاہئے اور وہ سبب دو طرح بیان کیا جائے ایک تو دوسرے کا مخالف قاضی اسی سبب کو مانے ہوتا کہ دونوں میں کسی ایک پر دو گواہ عدالت کی مقرر کی ہوئی گواہی کے ساتھ
اولی من البعض فحينئذ لا يمكن اثبات شيء منها سابقا على القضاء بطريق الاقتضاء لان الملك ليس بما يحتمل الانشاء
ایک بہ طریق فرقت نہیں ہوتی اسواسطے بطریق اقتضاء قضا سے پہلے جو کہ یہ بھی ثابت نہیں ہو سکتا اسلئے کہ ملک میں احتمال انشا کا یعنی اور سوا کے ملک نہیں ہوتی
والقاضي ليس مامورا بالقضاء بالملك بل هو مامور بالقضاء بقضية المدعى عليه فهو المدعى فهذا لو لم يقض
اور قاضی کو یہ حکم نہیں کہ ملک کا حکم دے بلکہ وہ کو حکم دیا گیا ہے کہ مدعی علیہ کا کہا سنے مدعی علیہ ہی کو مدعی سمجھے ہی کو مدعا علیہ ہوتی نہ قائم ہوئی تو
ظاهرا لغير بينة ان رجلا ادعى على رجل بيعا او شراء في جارية او طعام واقام شاهدي الزور وقضى القاضي
فقط اسکی تفصیل یہ ہے کہ ایک شخص نے ایک مرد کی باندی یا طعام کی بیع کا یا شراء کا دعوی کیا اور دو جھوٹی گواہ گذرانے اور قاضی نے
بذلك او بغير ذلك ينفذ قضاؤه ظاهرا وباطنا حتى يحل لمن حكم له بالجارية او الطعام ان يطأ الجارية ويتبعها ويأكل الطعام
اوران دونوں میں سے یا اسکے سوا کسی اور طرح سے حکم کیا ہو ظاہر اور باطن میں نافذ ہو جائیگا یہاں تک کہ جسکو حکم دعا ہے اسکو باندی یا طعام دلایا گیا ہی حلال ہی کہ وہ باندی کی بابت رجوع صاحب کرتی کی
ويأكل الطعام لثبوت الملك له بالقدر الذي وقع الشهادة به واما اذا ادعى رجل على رجل ملكا مطلقا في جارية او
اور طعام کی بابت اسکا مالک ہونا ثابت ہوا جتنی کی گواہ نے تعریف کی اور یہ ہی وہ صورت ہے کہ ایک شخص نے کوئی شخص پر کوئی چیز یا طعام کی ملکیت کا دعوی
طعام من غير تعيين سبب من اسبابه الملك واقام شاهدي الزور وقضى القاضي بذلك ينفذ قضاؤه لا
کیا اور گواہ گذرانے سبب خاص ملک کا بیان نہ کیا اور انہوں نے گواہی گذرانی اور قاضی نے ڈگری کر دی تو اب اسکا حکم ظاہر میں نافذ ہو گا
ظاهرا حتى يحل لمن حكم له بالجارية او الطعام ان يطأ الجارية ويأكل الطعام لعدم ثبوت الملك له فيما بينه وبين
یہاں تک کہ جسکو ڈگری ملی باندی یا طعام کا دلانے والا ہی حلال نہیں ہی کہ وہ ڈگری کا حاصل ہونا کیسی کہ گواہ کی ملک قیامینہ وبین اللہ یعنی دیانۃ ثابت نہیں ہی اسکا یہ مثال عقود ذوات الامثال یعنی
الله تعالى ومن مسئلة العقود ذوات الامثال لو ادعى الرجال او النساء ادعى على اخر نكاحا واقاما شاهدي الزور وقضى
اگر دو سچی گواہ نکاح کا دعوی کرنے والے کے حق میں گذرانے اور قاضی
القاضي بذلك بالنكاح ينفذ قضاؤه ظاهرا وباطنا حتى يحل الرجل الوطي والمرأة التمكين هذا اذا لم يكن المرأة في
نے اس حکم نکاح کا کر دیا تو اب قضا ظاہر اور باطن میں نافذ ہو جائیگا یہاں تک مرد کو وطی اور عورت کو اپنے اوپر قدرت دینا حلال ہی ہے اور عورت جس مرد کے نکاح میں ہی اگر وہ عورت
نكاح الغير اذا رجعت عنه فاما اذا كان في نكاح الغير او رجعت عنه فالقضاء انما ينفذ ظاهرا فقط لا باطنا ومن امثلة الفسوخ
اور کسی کے نکاح میں ہی یا عدت میں ہی اور اگر دوسرے کے نکاح یا عدت میں نہ ہو تو قضا صرف ظاہر میں نافذ ہو گی باطن میں نہ ہو گی اور مثال فسخ کی یہ ہی
ان احد الزوجين اذا ادعى على اخر فسخ النكاح واقام شاهدي الزور وقضى القاضي بينهما بالفرقة ينفذ قضاؤه ظاهرا و
کہ خاوند جورو میں سے کسی ایک نے دوسری پر فسخ نکاح کا دعوی کیا اور دو جھوٹی گواہ گذرانے اور قاضی نے اور میں جدائی کا حکم دیدیا تو یہ حکم ظاہر اور باطن میں نافذ ہو گا
باطنا حتى يحرم الرجل الوطي والمرأة التمكين ويحل لها التزوج بزوج اخر ويحل للزوج الاخر وطؤها وان علم ان الزوج
یہاں تک کہ اوس خاوند کو اب وطی اور جورو کو اپنے اوپر قدرت دینا حرام ہی اور عورت کو چاہیئے کہ اوسکو چھوڑ دے اور دوسرے خاوند کو اوسکی وطی جائز ہی اگرچہ سردار جانتا ہو کہ یہ جھوٹی
الاول لم يطلقها بان كان احد شاهدي الزور وهذا كله قد كان ظاهرا معلوما مما ذكر لكن ينبغي ان يعلموا ايضا ان
خاوند نے اسکو طلاق نہیں دی ہی اسطرح کہ دونوں گواہ جھوٹے تھے یہ بھی معلوم ہی جو کچھ بیان ہوا سب تمام مذکور سابق سے ظاہر اور معلوم ہی پر یہ بھی سمجھ لے کہ
قضاء القاضي في العقود والفسوخ بشهادة الزور وان كان نافذا ظاهرا وباطنا ومفيدا للحل عند البعض حقيقة لكونه
قاضی کا حکم عقود اور فسخ میں جھوٹی گواہی سے اگرچہ ظاہر و باطن میں نافذ اور امام کی تردیک حلت کا فائدہ بھی دیتا ہی کیونکہ حقیقۃً
انشاء بطريق الاقتضاء الا ان المدعي والشهود لا يخلوا من ان يتعمدوا الكذب او لا يتعمدوا بل يتعمد الغلط
بطور اقتضاء کی انشا ہو جاتا ہی اتنا ہی کہ مدعی اور گواہ دونو غضب اتنی
اور عقاب سی نہیں کہ کیونکہ انہوں نے وہ عمل کیا ہی جو اسے

ورسولہ وسعوا فی ابطال حق الغیر وظلمہ کا سیما اذا کان الذی شھد بہ ھو مساویا للشھود بہ او اعلی منہ کما لو شھدا بملک عین او بعتق او بطلاق امراۃ او بنسب صبی فی ید رجل فان ھذہ امور یتعلق بھا حق المدعی فان ابطال حقہ بشھادۃ الزور ظلم عظیم

الذی ندعی لہ الجنۃ ومن یشھد لہ بالزور ندعی لہ بالنار وما الشھود الا کالمدعی والمدعی علیہ لیس لہ ان یتسبب فی ادخال احد النارین علی احد وقد قال علیہ السلام انما انا بشر وانکم تختصمون الی ولعل بعضکم ان یکون الحن بحجتہ من بعض فمن قضیت لہ بحق اخیہ شیئا فانما اقطع لہ قطعۃ من النار فلا یاخذھا

فانھم ارتکبوا الکبیرۃ التی شبھھا الشارع بالشرک وھو شھادۃ الزور وکان المدعی حیث رضی بھا وقد قال وکنا نعد علیہ السلام

اور یہ کہ ہم صحابہ شھادۃ الزور بالاشراک باللہ کو شمار کیا کرتے تھے یعنی جھوٹی گواہی کو اپنے مذہب میں اور دراصل یہ کہنا ہی کہ نبی علیہ السلام نے

قالت علمت شھادۃ الزور بالاشراک باللہ تعالی ثم شرعت تقرأ قولہ تعالی فاجتنبوا الرجس من الاوثان واجتنبوا قول الزور حنفاء للہ غیر مشرکین بہ

تین بار فرمایا جھوٹی گواہی اشراک باللہ کی برابر ہی پھر یہ آیت پڑھی سو بچتے رہو بتوں کی گندگی سے اور بچتے رہو جھوٹی بات سے یعنی خالص

بین فی ھذا الحدیث ان شھادۃ الزور کانت مساویۃ للشرک فی فصل الاثم الموجب لدخول النار الا ان الشرک اوجب الخلود

فی اس حدیث میں بیان فرمایا کہ جھوٹی گواہی گناہ میں شرک کی برابر ہی جس سے یہ نتیجہ نکلا کہ جھوٹی گواہی بھی دوزخ میں داخل ہونا شرک کی طرح ہی دوزخ میں

فیھا وشھادۃ الزور غیر موجبۃ لہ ولھذا ینبغی ان یعلم ان القضاء القاضی بشھادۃ الزور فی العقد والفسخ انما ینفذ ظاھرا

اور جھوٹی گواہی کا دارومدار ہمیشہ ظاہر پر ہی ہے یہی وجہ ہی کہ جھوٹی گواہی کا حکم جھوٹی گواہی کی طرح ہی عقد اور فسخ میں جب نافذ ہوتا ہی وحلت کا فائدہ

الحرام اخذ القاضی القضاء بغیر الرشوۃ واما اذا اخذ القضاء بالرشوۃ فلا یکون قاضیا لکن لا ینفذ حکمہ علی ما ذکرنا فی جامع

وقاضی کا قضا کو بعوض قضا فروخت کرنا حرام ہی اور اگر قضا رشوت پر دی ہی تو وہ قاضی ہی نہ رہا اور اس کا حکم نافذ نہی ہوتا جیسا کہ تمام کتابوں میں مذکور ہی

الکتب فعلی ھذا لا یوجد فی ھذا الزمان قاض یرجی فیہ ان حکمہ ازلم یرجح قاض یاخذ القضاء بالرشوۃ فان القضاۃ فی بعض

اس وجہ سے کہ اس زمانہ میں ایسا کوئی قاضی نہیں ہی جس کا حکم نافذ ہو کیونکہ بہت قاضی ہیں جو حکم قضا بعوض رشوت کے بجاوی بیشک اس زمانہ کی قاضی

الزمان یسعی فی اخذ القضاء بالرشوۃ سعیا بلیغا ویمکن ان یتوصل الی تحصیلہ بما لا کثیر یسمح بہ الا بغیر الرشوۃ معین کما

رشوت دیکر قضا لینے میں نہایت درجہ کی سعی کرتی ہیں اور قضا کی کوئی خوب حاصل طریق کر لیتی ہیں اسکا تمام جھگڑا رشوت کے پھیلانے پر ہی موقوف ہی سب

سرشوۃ فکیف یوجد فیھم قاض یقنن حکمہ فانھم یاخذھم القضاء بالرشوۃ یکون سببا لابطال کثیر من الاحکام الشرعیۃ

رشوت ہی پر کہاں ہی ایسا قاضی جسکا حکم نافذ ہووی جسکو قاضی تو رشوت لی ہی نہ کیا کیونکہ بہتیرے احکام شرعی باطل کرتی ہیں

لان کثیرا من امور المسلمین مفوض الی رایھم وموقوف علی حثھم واذا اخذ القضاء بالرشوۃ لا ینفذ حکمھم فی شیء

اسلئے کہ اکثر امور مسلمانوں کی انکی رای پر مفوض اور انکی حکم پر موقوف ہیں اور جبکہ رشوت دیکر کی نواب کا حکم کسی فیصلہ شرعی میں نافذ نہیں ہوتا

من الحکومۃ الشرعیۃ فیبطل کثیر من امور المسلمین لاسیما الکلام الذی یکون مفوضا الیھم فان القاضی الذی یاخذ

تو اب مسلمانوں کی بہتیری امور باطل ہوتی ہیں خاص کر نکاح جو اوکی طرف مفوض ہی بیشک جو قاضی بی رشوت دیکر

القضاء بالرشوۃ اذا عقد النکاح الذی فوض الیہ یکون ذلک نکاحا فاقیم الرجل یکون الزوج والمرأۃ زوجۃ ما بقیا من حیاتھما

قضا حاصل کی ہی جو نکاح کسیکا عقد نکاح کر یگا جو اوکی طرف مفوض ہی تو وہ نکاح باطل ہوگا اب یہ لازم آتا ہی کہ دونو خاوند جورو نا فی ہوں جب تک

ثبت ذلک النکاح ولیس ھذا لا کثیرۃ محتجبۃ بالدنیا وقلۃ مبالاتھم فی الدین وقلۃ غفلتھم عن الاخرۃ یاخذون القضاء

اوس نکاح میں رہیں اور یہ حال اسی لئے ہی کہ دنیا کی محبت بہت ہی اور دین کی پروا کمتری کیونکہ یہ قاضی آخرت میں خوب خائف ہونا بھی تو قضا کو رشوت سے

بالرشوۃ ولا یبالون بکونھم ملعونین بلعن رسول اللہ علیہ السلام بل یفتخرون بہ معان کثیرا من السلف امتنعوا قبول

حاصل کرتے ہیں اور اپنکی کچھ پروا نہیں کہ رسول علیہ السلام کی لعنت پڑتی ہی اور کچھ فخر کرتے ہیں اور حوکہ بہت سے ہیں اکثر لوگوں نے یا جو رواج بنا لیا ہی کہ

حتی اکرھوا کراھا بلیغا علی قبولہ فلم یقبلوہ فضلا عن بذل المال فی حدہ الا فی ایام ابی حنیفۃ رحمہ اللہ تعالی واما حقیقۃ القضاء الشرعی

قبول نہیں کیا اور اسکی کئی مثل طرح کر گیا تو کیا ذکر ہی رہے امام ابو حنیفہ کو زمانہ کی بھی تین قسمیں فرمایا

فاذن حتی حبس رجلا فی کل مرة ثلثین سوطا فلما اخذ جلوزه نفسه قال حتی اشاور اصحابی فشاورهم فقال ابو یوسف
یرید بذلک ان یکلمه حتی لا اکون قد قتلته فقال له ابو یوسف لو قلت ان ھذا یجب علیه القتل فقتلته ما کان علیک
فیه شیء ولکن اذا رأیت الرجل یموت فی ایدیهم فخل عنه فلما رأی ابو یوسف ان الرجل یموت خلی عنه
لو تقدرت لاتتعب الناس فنظر الیه ابو حنیفة نظر المغضب وقال لو امرت ان اعبر البحر سباحة لکنت اقتل علیه
اگر قضا لیدو تو لوگوں کا بڑا ناحق مارنے والا ہوتا ابو حنیفہ نے ان کی طرف غصہ سے کود کر کہا
اگر مجھکو یہ حکم ہوتا کہ دریا کو تیر کر اور تیر جاؤں تو البتہ مجھکو قدرت تھی
فمکانی بذلک قاضیا فأحرض علیه ولم ینظر الیه بعد ذلک ودعی محمد الی القضاء فابی حتی قید وحبس فیقال فحسین بن
میری محبت تو یہ قاضی کی پھر منہ نہیں دیکھا اور قاضی محمد کو بلایا تو انہوں نے قید ہونا اور حبس ہونا گوارا کیا یہاں تک کہ انہیں قید ہوئی اور پھر اسی قید میں وہ فوت ہوئے
وضطرفقدره وانما امتنع هؤلاء الکرام عن تقلد ما امر فی عن ابی هریرة انه علیه السلام قال من جعل قاضیا
یہی اعلیٰ ہمت لوگ ہیں جو اس حدیث سے ڈرے کہ جس نے کسی کو قاضی بنایا گویا اس نے ذبح بغیر سکین کیا یعنی جو شخص لوگوں پر قاضی ہوا
بین الناس فقد ذبح بغیر سکین فلیراد من الذبح فی هذا الحدیث القتل فان القتل لغیر سکین اکسکی الم مثلا لا یؤثر
بیشک جو چیز ذبح ہوا وہ ذبح ہی ہوا اس حدیث میں قتل ہی بیشک قتل بغیر چھری کی جو یہی زیادہ تکلیف نہیں پہنچاتا دینا شاید ظاہر ہیں پہنچاتا ہے
فی الظاهر وانما یؤثر فی الباطن یلزم هاذا الرجل ان کان القضاء لا یؤثر فی الظاهر کانه فی الظاهر رفعة وعظمة وانما یؤثر
اور اعلیٰ ہیں ایسے اگر کہا جائے کہ جان تلف ہی جاتی ہی ایسی کی قضا ظاہر میں کچھ اثر نہیں کرتی کہ یہ ظاہر میں تو رفعت اور عظمت ہی باطن میں ایسے الزام کی ہی
فی الباطن اهل الدین لان القاضی قلما یعرف بین الخصمین بالعدل والحکم الذی لا تصدقا ولا تزیادا والی من
کہ دین والے کو دیکھتی ہی اسلئے کہ قاضی فیصلہ بہت ہی کم عدل کرتا ہی بلکہ اکثر حکم میں دوست کی اور فریق کی طرف داری کرتا ہی ہیں جو کہ منصب والی کی
له منصب ویقوی نواله او یخاف بلاءه وربما یوسوس له نفسه علی قبول الرشوة فمن کان حاله کذلک فالمن خیر
حس کا بگڑنا ہو اور صول کی توقع ہو یا اسکی بلا کا خوف ہو یعنی رشوت لینے کا خطرہ گذرتا ہی ہر جسکا ایسا حال ہو وہ تو ایسی قضا سے معذور ہی بہتر ہی
من القضاء لان الموت یقطعه عن المعاصی والقضاء یورطه فی المعاصی فتقبیل القضاء بالحق من اقوی الفرائض
کیونکہ موت تو معاصی سے الگ کر دیتی ہی اور قضا معاصی میں مبتلا کر دیتی ہی ہیں اگر کوئی کہو حکم حق دینا عمدہ فریضہ ہی
واشرف العبادات لکونه امرا بالمعروف ونهیا عن المنکر وقد امر الله به النبیین کما قال فی کتابه انا انزلنا التوراة
اور عبادتوں میں اشرف ہی اسلئے کہ امر بالمعروف اور نہی عن المنکر ہی اور اللہ نے انبیاء کو یہ حکم کیا ہی چنانچہ قرآن میں فرمایا ہی ہم نے توراۃ اتاری الخ آیت
فیها هدی ونور یحکم بها النبیون وقال لنبینا علیه السلام انا انزلنا الیک الکتب بالحق لتحکم بین الناس فاوجب
اسمیں ہدایت اور روشنی ہی پھر حکم کرتی ہی پیغمبروں کو اور فرمایا ہمنے اتاری تجھکو کتاب سچی تو انصاف کرے لوگوں میں پھر اس سے
الامتناع عنه فالجواب انه وان کان من اقوی الفرائض واشرف العبادات لکن ذکر فی کتب الفقه ان من کان
روکنے کی کیا وجہ ہی جواب یہ ہی کہ قضا اگرچہ بڑا فریضہ اور عبادتوں میں اشرف ہی پر فقہ کی کتابوں میں مذکور ہی کہ شخص
صالحا له ینبغی ان لا یطلبه بقلبه ولا یسئله بلسانه فان دعی الیه یلا طلبه قال بعض العلماء یکره له الدخول فی
قضا کا لائق ہو تو اسکو لازم نہیں کہ دل سے اسکا طالب ہو اور نہ زبان سے اسکا سوال کرے پھر اگر طلب کی بنی مقرر کریں تو بعضی علما کہتے ہیں کہ اختیار بنی قضا میں
مختار المارودی عن انه علیه السلام قال من ابتغی القضاء وسئله وکل الی نفسه ومن اکره علیه انزل الله تعالی
پہنچے تو کراہت کرے اسلئے کہ اکثر ہی ہدایت نہیں کہ جو طلب کرے قضا کو یا زبان سے سوال کرے اور جو زبردستی قضا پر مقرر کیا جائے اور جو خود قاضی کیا گیا تو اللہ تعالیٰ
علیه ملکا یسدده فانه علیه السلام اشار فی هذا الحدیث الی ان من یطلب القضاء بقلبه ویسئله بلسانه یفوض امره
اس پر فرشتہ معین کر دیتا ہی وہ اسکو درستی پر رکھتا ہی سو نبی علیہ السلام نے اس حدیث میں یہ اشارہ کیا کہ جو شخص قضا کو دل تلاش اور زبان سوال کرتا ہی تو وہ اسکی
الی نفسه ومن یفوض امره الی نفسه لا یهدی الی الصواب لان النفس امارة بالسوء فتجر صاحبها الی المخالفة وسئ المآل
ذات پر حوالہ ہی اور جسکا معاملہ اسکی ذات پر حوالہ رہا صواب کا راہ نہیں پاتا اسلئے کہ نفس برائی ہی بتاتا ہی اپنی یار کو مخالفت اور بری مآل کی طرف کھینچتا ہی

فلا يسلم من الوقوع في الظلم والمعصية فالقضاء من يطلب القضاء ويسئله يعتمد عليه ويوكل فيكون اصاحب عجه
کیونکہ قضا ہی سے ظلم اور معصیت کی سہولت ہوتی ہے اور جو قضا کی طلب اور سوال کرتا ہے تو اپنی علم اور پرہیزگاری پر بھروسہ کرتا ہے اور یہی بڑا دھوکہ ہے
فيلزم التوفيق وانما من يكره عليه فانه يصاب بمتكسر القلب بالاكراه فيعتصم بحبل الله تعالى ويتوكل على الله
اور توفیق سے محروم ہو گا اور جبر قضا کی لیتی زور ہوتا ہے تو کراہت کی وجہ سے دل ہی ٹوٹ جاتا ہے اور اللہ پر توکل کرتا ہے
ومن يعتصم بالله فقد هدي الى صراط مستقيم ومن يتوكل على الله فهو حسبه فهما مهما الرشد ويوفقه
اور جو اللہ کا سہارا پکڑتا ہے بیشک سیدھی راہ پر آتا ہے اور جو شخص اللہ پر توکل کرتا ہے وہ اسکا ذمہ دار ہوتا ہے پس دونوں باتیں رشد ہدایت کرتی ہیں اور
الصواب بسر ائه تعالى عملا مطابقا لرضائه بلطفه وكرمه المجلس الثاني والثمانون في بيان
مقصود میں پہنچاتا ہے تو اللہ پر بھروسہ کی مطابق اپنی رضا کی اپنے لطف اور کرم سے آسان کر
من يجوز له الوعظ للناس ومن لا يجوز وما يتفرع عليه قال رسول الله صلى الله عليه وسلم
یہ اسی مجلس کا بیان ہے جس میں شخص کو وعظ کہنا جائز ہے
رسول اللہ صلی اللہ علیہ وسلم نے فرمایا
لا يقص الا امير او مامور او متحال هذا الحديث من حسان المصابيح مرفوعا عن انس بن مالك رضي الله عنه وارواه ايضا انه
جسکو تین باتیں نہ حاصل ہوں اور جسکو نہ چاہیئے اسکا ہمیشہ کرنا پسند ہوتا ہے
وعظ نہیں کہہ سکتا مگر امیر یا مامور یا متحیل یہ حدیث مصابیح کی حسن حدیثوں میں ہے مرفوعا انس بن مالک کی روایت سے اور ابویعلی نے بھی روایت کیا ہے
قال القاضي ثلثة امير او مامور او متحال والقص التكلم بالقصص ويستعمل في الوعظ وهو المراد ههنا والمعنى الذين
علیہ السلام نے فرمایا وعظ کہنے والے تین ہیں امیر امیر اور مامور اور متحیل اور قصہ کی معنی میں قصہ سوں کہنا ہے اور قص وعظ میں برتا جاتا ہے اور یہاں وعظ ہی مراد ہے اور معنی یہ ہیں کہ
يخوضون الناس ثلثة احدهم الامير وهو الحاكم فان الحكام في الزمان الاول كانوا يعظون الناس ويقصون عليهم اخبا
جو شخص لوگوں کو وعظ کہتے ہیں تین ہیں ایک تو امیر یعنی حاکم بیشک پہلے زمانہ میں حاکم ہی لوگوں کو وعظ کیا کرتی تھی اور گذشتہ امتوں کی خبریں سناتی تھی
الماضية ليعتبروا وثانيهم المأمور وهو الذي امره الامير بالوعظ واذن له فيه وثالثهم المتحال وهو الذي ليس للامير
تاکہ عبرت پذیر ہوں اور دوسرا مامور یعنی جسکو امیر نے واسطے وعظ کی مقرر کیا امر اجازت دی ہو اور تیسرا متحال یعنی مزہ دار امیر کی
ولا مامور من جهته بل هو فضولي يفعل ذلك تكلفا على الناس وطلبا للرياسة بينهم ويريهم بقوله وفعله وفيه
اور نہ امیر کی طرف سے مامور ہو بلکہ وہ شخص زاہد ہی بہروپ لوگوں پر بزرگ ہونے کا اور دنیوں ریاست لینے کی اختیار کرتا ہے اور اپنے قول اور فعل دکھاتا ہے ان تین
ترجمة للوعظ عن الوعظ بغير اذن الامام وانما كان كذلك لان الامام يجب عليه ان يقوم بمصالح الرعية ويرتب
واعظوں کو کہ بغیر اذن امام کی وعظ کہنے ممانعت ہے اور یہ ممانعت اسلئے ہے کہ امام پر واجب ہے کہ رعیت کی مصلحتوں کی مستعد ہوں اور ہر ہر کام
في كل قرية وفي كل محلة عالما متدينا يعلم الناس دينهم فينظر في العلماء فمن يرى فيه طاء وديانة وحسن عقيدة
کو ہر قریہ اور ہر محلہ میں ایک عالم دیندار تعین کرتی کہ وہ لوگوں کو دین تعلیم کیا کرتا ہو اور علماء میں غور کی جیسیں علم اور دیانت اور نیک عقیدہ دیکھی
بان لم ان يعظ الناس ومن لا يرى فيه هذه الصفات لا يأذن له في الوعظ لئلا يوقع الناس في البدع والضلا
اسکو اجازت دی کہ لوگوں کو وعظ کیا کرتی اور جسمیں یہ صفات نہ پاوی تو اسکو وعظ کی اجازت نہ دی تاکہ لوگوں کو بدعت اور گمراہی میں نہ پہنچا دی
كما هو واقع في هذا الزمان وذلك ان الخلق لا يولدون الا بالعلم وانما يولدون بالجهل والجهل مرض من اعراض القلو
جیسا اس زمانہ میں ہو رہا ہے اور یہ اسلئے ہوا کہ خلق عالم نہیں پیدا ہوتی بلکہ جہالت میں پیدا ہوتی ہے اور جہالت دل کی بیماریوں میں ایک مرض ہی
فلا بد له من طبيب حاذق يعالجهم ويزيل مرضهم بتعليم احكام الدين في اصله وفرعه ومن لم يكن حاذقا
سو ہر شخص کی دل کو کوئی ایک طبیب چاہیئے کہ علاج کرے دین کی اصلی اور فرعی احکام سکھا کر انکا دلی مرض کھووے اور جو یہ کام طبیب نہیں ہے
لا يزيل مرضهم بل يزيدهم مرضا فيهلكهم وقد فرق الله تعالى احياء ان الدنيا دار المرض فاذا يس الارض لا ميت
تو اسکا کچھ نہیں کھووے گا بلکہ اور کچھ بگاڑ کر ڈالے گا اور اللہ تعالی نے دنیا کو بیماری کا گھر ہی کیا ہے کہ جو زندہ ہیں انکی اور مردہ ہیں

ولا علی ظہورہا الا بمشقۃ وقرض القانون اکثر من مرض الابدان وانما صار کذلک لانتشاء علل اکثرہا ان مرض
اور جو اسکی بنا پر ہوتی ہے سو بیماری اور دل کی دیکھ بھال جسمانی بیماریوں سے زیادہ ہیں اور یہ حال تین سبب سے ہو گیا ہے ایک تو یہ کہ جو
القلب لا یدرک کونہ مریضا والثانیۃ ان عاقبۃ مرض القلب لا یشاہد قبل الموت بخلاف مرض البدن
دیکھا نہ جا سکے یا ہری سوجھ بوجھ نہ ہو دوسرا سبب یہ ہے کہ دل کی بیماری موت سے پہلی ظاہر نظر نہیں آتی
فان عاقبۃ الموت مشاہد تنفر عنہ الطباع ولکون ما بعد الموت غیر مشاہد قلت النفرۃ عن الذنوب
کیونکہ موت نظر آتی ہے سو سبھی طبیعتیں اس سے نفرت کرتی ہیں اور موت کے بعد کا حال جو ظاہر نہیں نظر آتا اسلئے گناہوں سے اتنی نفرت نہیں ہوتی
ویتکل مرتکبہا علی فضل اللہ تعالی ولا یشتغل بعلاج مرض قلبہ بل یشتغل بعلاج مرض بدنہ من غیر انکال
اور گنہگار اللہ تعالی کے فضل پر بھروسہ کر لیتا ہے اور اپنے دل کی دیکھ بھال کے علاج کی طرف توجہ نہیں کرتا بلکہ بدن کے مرض کے علاج میں لگا رہتا ہے
علی فضل اللہ تعالی مع کون فضل اللہ تعالی عاما فی الدنیا والاخرۃ والثالثۃ وہی الداء العضال فقد الطبیب
باوجود یکہ اللہ تعالی کا فضل دنیا اور آخرت دونوں جہان پر عام ہے اور تیسرا سبب یہ ہے اور یہ بہت سخت دکھ ہے یعنی طبیب کا نہ ہونا
فان الاطباء ہم العلماء وہم فی ہذا الزمان قد مرضوا مرضا شدیدا حتی عجزوا عن علاج انفسہم فضلا عن
کیونکہ اسی طبیب تو علماء ہیں سو اس زمانہ میں وہ خود ہی سخت بیماری میں مبتلا ہیں یہاں تک کہ اپنا علاج نہیں کر سکتے چہ جائیکہ دوسروں کا علاج کریں سو اس سبب سے یہ دکھ
علاج غیرہم وہم الذین ہم السبب عم الداء وانقطع الدواء وہم الذین ہم الخلق بل اشتغل الاطباء بفنون الاغذیۃ فلیتہم
اور بھی زیادہ پھیل گیا اور علاج جاتا رہا اور خلق گمراہی بلکہ طبیب طرح طرح کی اغذاء میں مشغول ہیں کاشکی وہ طبیب
اذا لم یحط الی فرصدوا ولیتہم سکتوا ولم ینطقوا فانہم اذا تکلموا لا یفصدون فی مراعاۃ مالا یستقام فالوبال العام
اگر علاج نہ کرتے تو کچھ بھی نہ بگاڑتے اگر علاج کرنے سے خاموش رہتے تو کچھ فرق نہ ہوتا بیشک جب وہ بولتے ہیں تو اوس وقت بھی اوس امر میں بولتے ہیں جو عوام کی مصلحت کے خلاف ہیں
ولا یتوصلون الیہا الا بالتبرز الی الرجاء والرجمۃ لتکون ذلک الثالث فی الکباء واحدۃ علی الطباع فیتصرف فی الخلق عن مجلس
ہوتی ہے اور یہ کام بہت سہل ہے یعنی امید اور رحمت کا ذکر بیان کرنا ہی کیونکہ یہی کافی ہیں لوگوں میں نرمی اور بشاشت پیدا ہوتی ہے اور لوگ مجلس وعظ سے جب اوٹھتے ہیں
وعظہم وقد استفادوا من ہیبۃ الجزاء علی المعاصی وہم کان ذلک الطبیب کذلک ہلک المریض الدوار حیث یضعہ
تو ڈر کا خیال بھی ہوتا ہے یعنی جرأت پیدا ہو جاتی ہے اور جب طبیب ایسا ہو تو دوا کیسا ہو گی تو ایسا طبیب کیونکر نہ ہلاک کرے گا
فی غیر موضعہ فان الخوف والرجاء دواءان لکن لشخصین متضادی العلۃ فالذی غلب علیہ الخوف حتی قنط
بیشک خوف اور امید دو دوا ہیں پر ایسے دو شخص کی جو الگ الگ بیماری ہیں پھر جس شخص کو خوف غالب آیا کہ دنیا بالکل تلخ ہو گئی
الذی یأس بالکلیۃ وکلف نفسہ ما لا یطیق وضیق علیہ العیش کیس سورۃ خرقہ بذکر اسباب الرجاء وسعۃ رحمۃ
اور اپنے اوپر طاقت سے زیادہ تکلیف دین داری اور عیش تنگ کر لیا تو اوس کے خوف کی شدت کو اسباب رجائی اور فراخی رحمت الٰہی کا ذکر کر کے
اللہ تعالی بعد ان لا یعد اتمال وکان الصر علی الذنوب المشتہی للتوبۃ المتنع عنہا بحکم القنوط الیاس استعظاما
بہلائی تا کہ وہ اعتدال پر آ جاوے اور ایسے شخص کو جو گناہ پر بڑا دلیر ہو اور توبہ کا آرزو مند کرے سبب نا امیدی اور یاس کی اوس کی نگاہوں کو سخت سمجھ کر
للذنوب التی سبقت یعلم ایضا بذکر اسباب الرجاء وسعۃ رحمۃ اللہ تعالی حتی یطمع فی قبول توبتہ فیقترب
جو اوس سے عمل میں آئی ہیں توبہ کرتا ہوا سے ہو جاوے یعنی ذکر کرتا اسباب رجا کا اور فراخی رحمت الٰہی کا تا کہ اوس کو توقع قبول توبہ کی پیدا ہو پھر وہ توبہ کرنے
فاما معالجۃ المغرور المسترسل فی المعاصی بذکر اسباب الرجاء وسعۃ رحمۃ اللہ تعالی فیضاہی معالجۃ المحروم
اور رام ہو گیا ہو یا معاصی میں بے قید ہو گیا ہو تو اوس کا علاج ذکر اسباب رجائی اور بیان فراخی رحمت الٰہی کا ایسا ہی جیسے پتہ پڑھنا کو
بالعسل وتذکر فی موضع آخر من کتاب احیاء ان ہذا الزمان زمان لا ینبغی ان یذکر فیہ الخلق اسباب الرجاء وسعۃ
شہد ملا دینا اور احیاء کی ایک جگہ میں مذکور ہے کہ یہ ایسا زمانہ ہے کہ اسمیں مخلوق کے سامنے ذکر اسباب رجا کا اور بیان فراخی

رحمۃ اللہ تعالیٰ لان ذکرھا یرقی القلوب بالکلیۃ لکنھا لما کانت اخف علی المنفوس وللذ فی القلوب ولم یکن غرض
رحمت آہی کا اچھا نہیں کیونکہ یہ دونوں ذکر خلقت کو راہ سے کھو دیتے ہیں لیکن یہ نہ ذکر نفوسوں پر جو بلکا ہی اور دلوں کی دلداری کا ہی اور موعظوں کی
الوعظ الا استمالۃ القلوب واستنطاق الخلق للثناء علیہم کیف کانوا مالوا الی الامر ھلک حتی ازداد الفساق فسقا
غرض سے بھی دلوں کی بھلائی اور خلقت سے ابتی عبادت کرانی کی سو اگر یہ نہیں ہی خلق کا حال پہلے سے بھی بدتر ہو اور تو اعظ خواہ مخواہ رجاکی طرف توجہ دیتے ہیں جیسا کہ فساق
والمنھمکون فی طغیانھم تمادیا وتذکری فی موضع اخر ان الخلق الموجودین فی ھذا الزمان کان الاصرار علیھم غلبۃ الھوی وشرح
اور بہی فساد پر لگے ہوئے اور فضیانی میں بہت ہی بڑی لوگ اصرار بہی ڈوب گیا تھا اور حکم میں خلق کی اس بات نے کافی کیا کہ صلح بہہ ہی کہ دنیہ عنایت کیے جاوی بہ انتہا
ان لا یلیح جہم الی الیاس فترک العمل وقطع الطمع من المغفرۃ فیکون ذلک سببا لتکاسل عن العمل ودعوانا الی الانھماک
کہ وہ نا امید ہو کر عمل ترک کر دیں اور مغفرت کی طمع بنا دی ہی کیونکہ اب بعمل میں سست اور بلا پرواہ معاصی میں کسب جاویگی سو یہہ در حقیقت یاس کا باعث ہی
فی المعاصی فان ذلک قنوط ولیس یخوف الخلق ھو الذی یحمثہ علی العمل ویکدر جمیع الشھوات ویزعج القلب
خوف کا نہیں ہی بلکہ خوف یہہ ہوتا ہی کہ عمل کی محبت ہو اور تمام شہوتیں بے مزہ ہو جاویں اور دل دنیا کی رغبت سے بیزار ہو کر
عن الرکون الی دار الغرور ویدعوہ الی المیل الی دار السرور وھذا ھو الخوف المحمود لا الیاس الموجب للقنوط فاذا کان
دوکھہ کی جاوی اور آخرت کی رغبت ہو جاوی گی اور یہہ حالت اچھی خوف کی ہی یاس کا درجہ نہیں جیسیں نا امید ہو جاوی جب حال ایسا ہی
الامر کذلک فالطریق الذی ینبغی ان یسلکہ الواعظ فی وعظہ مع الخلق فی ھذا الزمان اذا کان ھذا من احوالھم
تو وہ درست جو واعظوں کو وعظ میں اس مناسبت کی خلقت کی ساتھہ چلنا چاہئے جب کہ واعظ انام کی طرف سے مامور ہو تو یہہ ہی کہ
جبھۃ الاسلام ان یدن کریا فی القرآن من الآیات التی فی المذنبین وما ورد فی الاخبار والآثار فی ذم المجرمین ومدح التائبین
کہ قرآن میں سے وہ آیات بیان کری جنمیں گنہگاروں کی وعید کی طرف میں اور وہ احادیث اور آثار جنمیں گنہگاروں کی مجرمانہ توبہ کرکر اطاعت کرنیوالوں کی مدح ہی
المطیعین ویبستدکر منھا ان کان وارث رسول رب العالمین فانہ علیہ السلام ما خلف دینارا ولا درھما وانما
اور اسی سے تسم کی کثرت ہوگی اگر رسول رب العالمین کا وارث ہی بیشک نبی علیہ السلام نے نہ دینار چھوڑا ہی اور نہ درہم یہہ ہی
خلف العلم والحکمۃ ومن کان ھو لا یقدر علی ما یصابہ ثم ینبغی لہ ان یقدر عند ھم ان تجمیل العقوبۃ علی الذنب مع تفاوتھا
حلم اور حکمت چھوڑ گئی ہیں اور جہالم اور سکا وارث ہوا جتنا اوسکی نصیحت میں تاثیر ہوگی پیامبروں پیامبری کی وجہ سے کرکر گئے اور کی وال ہی دنیا میں ہیچ عقوبت ہو گی ہی
فی الدنیا وبین ھم ان کل ما یصیب الانسان من المصائب فی الدنیا فھو بسبب ذنبہ کما قال اللہ تعالیٰ وما اصابکم
مگر ہی اور بیان کری کہ انسان پر دنیا میں جو مصیبت پڑ جاتی ہی سو وہ بسبب گناہوں کی وال ہی ہی چنانچہ خدا نے تعالیٰ فرمایا ہی اور جو بہ تم پر
من مصیبۃ فبما کسبت ایدیکم فینبغی لہ ان یخوفھم بذلک لان بعض الناس یخاف من العقوبۃ فی الدنیا وبعضھا
کوئی سختی سو بدلہ اوسکا جو کما یا تمہاری ہاتھوں نے اب واسطے یہہ ہی کہ اوسکو یہہ خوف دلاوی انسان کو یہہ بھی ڈری کی عقوبت سی ڈرتے ہیں اور آخرت کی
فامر الآخرۃ لفوط جملہ فینذرھم ان سیرین لھان الذنوب کلھا یستعان فی الدنیا بشوھا فی غالب الامر ویضیق علیہ رزقہ
باتیں سخت جہالت کی ہاری سو بوجہ اسکے کہ وہ نہ ہی تو واعظ کو وہ نہ ہی کا ڈر کی کرکر ہیں بیان کری کی شامت اکثر ہیں ہیں ہوجاتا ہی اور اسی سبب کی روزی تنگ
بسببھا کما روی انہ علیہ السلام قال ان العبد لیحرم الرزق بسبب ذنب یصیبہ ثم ینبغی لھان یفخم امر الموعظۃ بقدر
ہو جاتی ہی کیونکہ روایت ہی کہ نبی علیہ السلام نے فرمایا کہ آدمی گناہ کی سبب روزی سے محروم ہو جاتا ہی پھر اوسکو چاہئی کہ وعظ عظمت سی اور پکار کر کہی
صوتہ ویکون منہ فی وعظہ ما یشعر بالحال الذی ھو فیہ من الترغیب والترھیب کما روی عن جابر ان علیہ السلام
اور وعظ میں جیسیاں کرتا ہو ویسا ہی حال بتاتی کہ صورت سی ترغیب اور خوف معلوم ہو جیسا کہ روایت ہی کہ نبی علیہ السلام سے
کان اذا خطب احمرت عیناہ وعلا صوتہ کانہ منذر جیش ولکد ینبغی لہ اذا تکلم بکلام ان یکرہ ثلثۃ مرات
پیہہ حال تھا کہ جب وعظ فرماتی تو آنکھیں سرخ اور آواز بلند ہو جاتی گویا فوج سی ڈرانی ہیں اور ایسی ہی لازم ہی کہ جب کوئی بات کہی تو تین بار کہی

ليفهمه بسامعوه ويتأثر في قلوبهم ويخطر ببالهم وعن انس انه عليه السلام كان اذا تكلم بكلمة اعادها ثلثا
بکثرت سننے والی مسجد میں اور اذا مر على قوم فسلم عليهم اعادها ثلثا حتى يفهم عنه لكن يجب عليه ان يحترز عن خلط كلامه البدعة كما ذكر في الاحياء ان الواعظ محل مزاح كلا انه بدعة
کوئی علیہ السلام کوئی بات فرماتے تھے تین بار کہتے
حتى تفهم عنه لكن يجب عليه ان يحترز عن خلط كلامه البدعة كما ذكر في الاحياء ان الواعظ محل مزاح كلا انه بدعة
تاکہ سمجھ لیں لیکن واعظ پر واجب ہے کہ اپنی کلام میں بدعت کی باتیں نہ ملائے کیونکہ احیاء العلوم میں مذکور ہے کہ واعظ اگر بدعت بیان کرتی ہے
ولا يجيز حضور مجلسه لا على قصد الرد عليه ان قدر وان لم يقدر لا يحضر مجلسه وكذا لهما كان كلامه
تو اس کو منع کرنا واجب ہے اور واعظ کی مجلس میں جانا جائز ہوگا مگر اس نیت سے کہ اگر قدرت ہو تو رد کرے ورنہ اس کی مجلس میں نہ جائے اور ایسے ہی اگر اس کا کلام
فاما الى الارجاء وتحرية الناس على المعاصي وترا دبسببه رجاء الخلق على خوفهم فهو منكر يجب منعه لكون
ارجاء کی طرف چلتا ہو اور لوگوں کو معاصی پر جرات ہوتی ہو اس لئے کہ معاصی سے خلق پر خوف کم ہو جاوے اور اس سبب سے بندہ پر رجاء غالب ہو جاوے تو ایسا واعظ منکر ہے اس کا روکنا واجب ہے
فساده عظيما بل اكفر وكلا يليق بطباع الخلق ان يرجح خوفهم على رجائهم كما نهم الى الخوف احوج وذكر في الرسالة
اسکا فساد بڑا ہے بلکہ مخلوق کے حال کے مناسب یہ ہے کہ امید ہی کا خوف غالب ہو کیونکہ خوف کی زیادہ تر ضرورت ہے
السماعية للامام الولد للامام الغزالي ان الواعظ ينبغي له ان يكون عزمه وهمته ان يدل عوام الناس من الدنيا الى
امام غزالی کی رسالہ میں
جیسا کہ امام ابو الولید طرطوشی نے کہا واعظ کو چاہئے کہ لوگوں کو دنیا سے ہٹا دے اور آخرت کی طرف بلاوے اور معصیت سے طاعت کی طرف
الاخرة ومن المعصية الى الطاعة ومن الحرص الى القناعة ويحبب اليهم الاخرة ويبغض اليهم الدنيا ويعلمهم
لے جاوے اور حرص میں قناعت کی طرف اشارہ کرے اور دنیا کا بغض اور آخرت کی محبت اور علم و عبادات
العبادة والتقوى لان الغالب في طباعهم الزيغ عن فهم الشرع والسعي فيما لا يرضى الله تعالى فيلقي في قلوبهم
اور پرہیزگاری کی تعلیم کرے اس لئے کہ لوگوں کی طبیعتوں میں اکثر شرع کی راہ سے کجی ہے اور جو خوف رضامندی اللہ تعالیٰ کی سمجھ نہ ہو اس کی طرف دلاوے اس خدا کا خوف
الرعب بخوفهم عما يسوء تقلبهم من الخلق وفي لعل صفات باطنهم تتغير معاملة ظاهرهم تتبدل ويظهر
ڈالے تاکہ لوگوں کو ناگوار ہونے والی چیز سے خوف کھاویں اور شاید کہ لوگوں کی صفات اخفیہ جاویں اور ظاہر کا معاملہ پلٹ جاوے اور اچھی طاعت کی طرف
الى المطاعة والرجوع عن المعصية وهذا هو طريق الوعظ والتعليمة وكل واعظ لا يكون وعظه هكذا فوعظه وبال
اور معصیت سے رجوع ظاہر ہو گی اور یہی ہی طریقہ وعظ اور نصیحت کا اور جس کا وعظ ایسا نہ ہو تو اس کا وعظ منکر ہے
على القائل والسامع قيل انه شيطان في صورة الانسان يخرج الخلق عن طريق الحق ويهلكهم فيجب عليهم ان لا يقبلوا
اور سننے والوں پر وبال ہے بلکہ بعضے کہتے ہیں کہ وہ انسان کی صورت میں شیطان ہی ہے مخلوق کو حق کی راہ سے نکال کر ہلاک کرتا ہے سو خلق پر واجب ہے کہ اس کی بات نہ سنیں
منه فراراهم من الاسد لان ما يفسده هذا الواعظ من دينهم لا يصلحه ان يفسد بمثله الشيطان ومن كان كذا يرد
جیسے شیر سے بھاگتے ہیں کیونکہ یہ واعظ جتنا ان کا دین برباد کرتا ہے شیطان کی قدرت نہیں کہ اتنا برباد کر دے اور جو کوا اور ابوترب ہو وہ ہی
فترفع يجب عليه ان يتزلله من منابر المسلمين ويمنعه عما يأتونه من جملة ما هم به من المعروف والنهي عن المنكر وان الواعظ
واجب ہے کہ اوس کو مسلمانوں کی منبروں اور مسجدوں سے اور وعظ کہنے ہی سے روکدیں کیونکہ یہ ہی امر بالمعروف اور نہی عن المنکر میں داخل ہے اور ایسے ہی وہ واعظ
الذين يشتغلون بالقصص التي يتطرق اليها الزيادة والنقصان والكذب والبهتان قد ورد في السلف عن الجلوس في
کہ جن کا بیان میں کمی و بیشی جھوٹ اور بہتان کی گنجائش ہو ان کو بھی منع کرنا چاہئے
مجلسهم لان القصص منها ما ينفع سماعه ومنها ما يضر سماعه وان كان صدقا فمن فرغ على نفسه ذلك الباب يختلط
اسلئے کہ قصوں میں کوئی کوئی سننا مفید ہوتا ہے اور بعضے قصوں کا سننا ضرر کرتا ہے اگرچہ سچا ہووے پھر جو شخص اپنی کو پورے دروازہ کھول دیگا تو اوسمیں
عليه الصدق بالكذب والنافع بالضار وقال احمد بن حنبل القصاص لان كانت من قصص الانبياء والصالحين
سچ جھوٹ میں اور نافع مضرتوں میں ملا دیگا تو نیکی اور احمد بن حنبل کہتے ہیں کہ قصہ اگر انبیا اور صلحا کا ہو

فیما تعلق بامور الدین وکانت صحیحۃ الروایۃ الا امری بہ باسنادہ فلیعزہ الکذب وحکایۃ احوال عجوزۃ کانت فی ھموات
جو امور دینی سے متعلق ہیں اور سند بھی صحیح ہو تو دین میں پھر بھی اس کا اعتبار نہیں ہوتا جب تک کہ اس کے احوال بیان نہ کر دیئے جائیں ایک بوڑھی عورت

وسماھا لایقصر فیھم العوام عن درک معانیھا فانا العامی یتمسک بہ بالشک فی مساھلتہ وھفواتہ وبھا لمنفصلہ
اور سمجھا کہ عوام ان کے معانی کو نہیں سمجھ سکتے کیونکہ عامی تو شک کی وجہ سے اس کی سہل انگاری اور لغزشوں کو بھی سند کر لیتا ہے اور ان کی ایک خدمت بتائی

ضرر فیھا ویقلی فقد صدر عن بعض المشائخ ذم بعض الاکابر لیت ولیت ولیتنی کنا وکانا بصد للعاصی فلا فرو
جو اس کو بیان کرتا ہے اور کہتی ہیں کہ کاش میں بھی بعض مشائخ کی طرح ہوتی اور وہ بھی کوئی ایسی باتیں ہوتیں جن سے میں گناہ گاروں کو ڈراتی اور ان کی اصلاح کرتی

ان صار فی ذنب فقد صدر عن ھو اکبر منی وتعمیر ذلک جزعۃ علی اللہ تعالی من حیث لا یدری ویعد صرا
اگر میں کوئی گناہ کر بیٹھی تو کیا تعجب ہے جو ہم سے بڑے بڑے بزرگ ہیں ان سے بھی اگلوں سے ایسے کام ظاہر ہوئے ہیں جو ہم کو ظاہر میں برے معلوم ہوتے ہیں اور

عن ھذین فالیاس بہ وعندنا لک یرجم القصص المحررۃ الی اشتمال علیہ القرآن ووحی فی الکتب الصحیحۃ من الاخبا
یہ دونوں کام ایسے ہیں کہ جب تک ان میں کوئی عیب نہ ہو جیسا کہ ان حکایات میں ہے جو قرآن میں آئی ہیں یا تاریخ کی معتبر کتابوں میں صحیح صحیح لکھی ہوئی ہیں

وامامایرجف فی بعض الکتب التی یذکرفیھا من قصص الانبیاء مالا یلیق بھالم یجب تنزیھھم عنہ لقصۃ داود و
اور جو کچھ بعض کتابوں میں جن میں پیغمبروں کے حالات لکھے ہیں ایسا کلمہ لکھا ہوا ہے جو ان کے لائق نہیں تو ان کو ایسی باتوں سے پاک سمجھنا واجب ہے

فانھا علی ما یرویہ القاص من انہ علیہ السلام دخل بیتا فی ثمانیۃ ابواب یوم محرابہ واخلق بابہ وجعل یصلی ویقرأ الزبور
جیسا کہ داؤد علیہ السلام کا قصہ جو قصہ گو لوگ بیان کرتے ہیں کہ داؤد علیہ السلام ایک گھر میں جو آٹھ دروازوں کا تھا داخل ہوئے اور عبادت کے دن محراب میں مشغول ہوئے

فیھا ھلک ذلک الذی ذھاء الشیطان فی صورۃ حمامۃ من ذھب فمد یدہ لیاخذھا لان لہ صغیر فطارت فاتبعھا
اور سونے کا ایک کبوتر شیطان سونے کا کبوتر بنا کر لایا اور علیہ السلام ان کو پکڑنے کی تاک میں لگے کہ کبوتر کا بچہ لے کر اڑ جائے پھر کبوتر تو اڑ گیا

الیھا فطارت فوقعت فی کوۃ فتبعھا فابصر امراۃ جمیلۃ فلما نفضت شعرھا تغطی بدنھا وھی کانت امرأۃ رجل
اور داؤد کی نظر پڑی تو ایک عورت پر جو اپنی کھڑکی میں کھڑی اپنے بال کھول کر بدن پر لپیٹ رہی تھی اور وہ ایک شخص کی جورو تھی

یقال لہ اوریا وکان من غزاۃ البلقاء فکتب الی صاحب البلقاء وھو ایوب بن صوریا وھو ایوب بن صوریا وانا ابعث
نام اوریا تھا اور بلقا کی لڑائیوں میں تھا یہ سردار داؤد کی بلقا کے سردار لشکر ایوب بن صوریا کو یہ لکھ کہ تو اوریا کو بھیجدیجا جاوے

اوریا فقدمہ علی التابوت وکان من یقدم علی التابوت لا یحل لہ ان یرجع حتی یفتح اللہ تعالی علی یدیہ او یستشھد
سردار اوکو تابوت سے پیش کر دیا اور قاعدہ یوں تھا کہ جو شخص تابوت سے پیش ہوتا تھا وہ سوا فتح کے یا شہید ہونے کے پھر نہ آتا تھا پھر داؤد کی طرف سے پیغام آیا

فغفر اللہ تعالی لعلی یدیہ وسلم وامرھان یردہ مرۃ اخری وثالثۃ حتی قتل واتاہ خبر قتلہ ولم یخبرہ کما یخبر علی
سو اللہ تعالی نے اوری کو اس سے فتح دی اور وہ سلامت پھر آیا اور داؤد کو پھر بھیجا اور کہلا بھیجا کہ پھر جا اور دوسری آخری دفعہ بھیجا اور اوری کو خبر نہ کی کہ اس کی

الشھداء فتزوجھا فولد لہ منھا سلیمان علیہ السلام فلما رأی ما رأی من تجلد الاسماع وصبر مخترع تنفر عنہ الطباع ناش من علم
شہادت ہوئی تو اس نے اس کی بی بی سے نکاح کر لیا سو جب قصہ یوں ہے تو اس قصہ گو کا جھوٹ ہونا ظاہر ہے اور اس سے سلیمان کا پیدا ہونا بھی غلط ہے اور جو کچھ

العلم بما یلیق بھا یستحیل ویلیق فی حق الانبیاء فویل لمن ابتدعہ واشاعہ وتبا لمن اخترعہ واذاعہ اذ یقبح
ایسا حادث ہے جو علم کے لائق نہیں ہے اور انبیاء علیہم السلام کی شان میں گستاخی ہے اور کہنے والے کی بی اور کہنے والے پر افسوس ہے جس نے اس کو گھڑا اور پھیلایا اور ایسے قصہ کا کہنے والا

ان یحدث بہ عن بعض المتسمین بالصلاح مرجوا فوز المسلمین فضلا عن بعض اعلام الانبیاء والمرسلین ولذلک
قبیح ہے کہ ایسی بات مسلمانوں میں کسی صالح سے منقول ہو چہ جائیکہ انبیاء اور مرسلین سے جو تمام خلق کی بزرگ ہیں اور جن کو اللہ نے پسند کیا ہے

قال علی کرم اللہ وجہہ من حدث بحدیث داود النبی علیہ السلام علی ما یرویہ القصاص جلدتہ ثمانین وستین
کرم اللہ وجہہ نے فرمایا جو شخص داود علیہ السلام کی بات موافق روایت قصاص کے بیان کریگا تو میں اس کو ایک سو ساٹھ کوڑے مارونگا

وهذا مما لا فرية عليه على الأنبياء وروي ان عمر بن عبد العزيز حدث بذلك وكان عنده رجل من اهل الكتاب فقال
اور نبیوں پر یہ تہمت لیکنی بری ہے اور یہ بات بھی عمر بن عبد العزیز نے بیان کی ہے اور ان کے پاس ایک شخص حقانی موجود تھا اس نے کہا
الحديث به وقال ان القصة هكذا كانت على ما في كتاب الله تعالى فما ينبغي ان يلتمس خلافها بان يقال غير ذلك
اور قصہ اس طرح ہے جیسا کہ اللہ کی کتاب اس کی موافق ہے تو کہنا چاہیے کہ اسکی خلاف نہ تلاش کریں کہ اور کسی سے اس کی تحقیق کریں
بیان کیا
وان كانت على ما ذكرت فقد كفف الله تعالى عنها ستارا على نبيه فما ينبغي اظهارها عليه فقال عمر بن عبد العزيز
اور اگر قصہ ویسا ہی ہے جیسا تم نے بیان کیا ہے تو بیشک اللہ تعالیٰ نے اسکا اپنی نبی پر پردہ رکھا تو ہمکو بیان کرنا لایق نہیں ہے عمر بن عبد العزیز نے کہا
فجامع هذا الكلام احب الي مما طلعت عليه الشمس وانما قال ذلك لانها قضية زل فيها كثير من الناس وقالوا
یہ جامع کلام سب باتوں سے مجھکو محبوب تر ہے جس پر آفتاب چمکتا ہے اور یہ اسلئے کہا کہ یہ ایسا قصہ ہے کہ اسمیں بہت لوگ پھسل پڑے ہیں اور وہ امور
في نبي الله داود عليه السلام الا اليقين بحال الانبياء فان اصل القصة على ما ذكر في بعض التفاسير ان داود النبي
نبی اللہ داود علیہ السلام کو ایسی تہمتیں لگائی ہیں کہ انبیاء کی حال کے مناسب یقین ہیں اور اصل قصہ جو موافق بعض تفسیروں کے ہے یوں ہے کہ داود نبی کی نظر ایک
امراة رجل يقال له اوريا فمال قلبه اليها بانها ان يطلقها فاستخلفها ان يرده ففعل فتزوجها وهي ام سليمان
عورت پر پڑ گئی تو اوسپر اوریاہ کو بلوا بھیجا اور اوسکو کہا کہ اوسکو طلاق دیدے اوسکی عدت کی ماری سوال دعا کیا تو اوسکو جب اوسنے طلاق دیدی اوسکو اپنے گھر لایا
النبي وكان ذلك جائزا في شريعته معتادا بينه وبامته غير محل بالمروة حتى كان يسئل بعضهم بعضا ان ينزل له
النبی اور یہ بات اوسکی شریعت میں جائز تھی اور اوسکے اور اوسکی امت کے درمیان معتاد تھی اور مروت میں خلل نہ تھا یہاں تک کہ بعض بعض سے سوال کرتے تھے کہ
عن امراته فيتزوجها اذا اعجبته وكان الانصاري صدر الاسلام يواسي المهاجرين بمثل ذلك من غير كراهة حتى
عن امراته فيتزوجها اذا اعجبته وكان الانصاري صدر الاسلام يواسي المهاجرين بمثل ذلك من غير كراهة حتى
کہ اپنی بی بی کو چھوڑ دیتے تھے اور انصار ابتدا اسلام میں مہاجرین کی ساتھ طریق مروت برتتے تھے یہاں تک کہ داؤد علیہ السلام کو
لعظم منزلته ولم تقارف عرتبته وحاشاه ان يكون ينفي له ان يتعاطى ما يتعاطاه احاد امته ويسال رجلا الخير
اوسکی منزلت عظیم تھی اور اوسکی قدر و مرتبہ میں کچھ فرق نہ آیا تھا کہ اوسکو ایسا معاملہ کرنا چاہیے اور یہ بات اوسکی شان کی مناسب نہ تھی کہ اوسکی امت کی ادنی آدمی کرتی تھی اور یہ بھی کہ ایسی شخص کی سوال کرتے تھے کہ
الا امرأة واحدة ان ينزل له عنها فيتزوجها مع كثرة نسائه بل كان ينبغي له ان يعاف الهوى ويقهر نفسه ويصبر
پاس ایک بی بی تھی کہ میری بی بی چھوڑ دی جاوے اور میں اوسکو بیاہ کر لوں بلکہ اوسکو چاہیے تھا کہ ہوا و ہوس کو مغلوب کرتی اور نفس کو دباتی
على ما متحن به فعلى هذا القول لا يلزم في حق داود عما اتاه الا ترك الاولى لان وقوع بصره عليها كان من غير قصده
اور اسی امتحان پر صبر کرتی اسی بیان کی موافق حضرت داود کی حق میں یہ بات لازم آتی ہے کہ ترک اولی کی اور کیونکہ اوس عورت پر نظر پڑنا بے قصد ہو گیا تھا
فلا يكون ذنبا وكذا ميل قلبه اليها عقيب النظر لا يكون ذنبا لان لا حرج عنه غير مقدور للبشر وانما عوتب كل
سو کچھ گناہ نہیں ہے اور ایسا ہی دیکھنے کی بعد دل کا آجانا کچھ گناہ نہیں ہے کیونکہ یہ بات آدمی کی بس میں نہیں ہے
هذا العتاب حيث بعثت الملئكة بالخصوص عنده تمثيلا لحاله وتقريرا لما ذلك لديه لان الانبياء يواخذون باد نى شئ
اور یہ تمام عتاب آپکی
کہ انکی پاس فرشتے بھیجکر آپکی ہوئی حالی کی صورت اور تقریر کیکر آئی تو اسطی سوا کہ انبیاء علیہم السلام سی ماخذہ ایسی ذرہ بات پر ہو جاتا ہے
كان صنعهم مما لا يرضى من غيرهم بل ابعد ذلك من غيرهم من ارضاء الاعمال واجلها الا ترى ان يونس النوري لما دعى
کہ اوسنے اپنی حالت پر مواخذہ نہیں ہوتا بلکہ وہ بات اور دن کی حق میں بڑا عمل اور نیک شمار ہوتا تھا کیا معلوم نہیں کہ یونس نبی علیہ السلام کی جب یہ بلعی قوم کو
قومه الى الايمان وابوا عن قبوله واصروا على الكفر والعصيان وبالغوا في العناد والطغيان حتى عجل صبره ولم
ایمان پر بلوایا اور انہوں نے اسکی قبول سی انکار کیا اور کفر اور عصیان پر اڑے رہے اور عناد اور سرکشی حد کو پہنچ گئی یہاں تک کہ اوسکو صبر نہ رہا اور
يطق على المصابرة معهم خرجهم من بينهم غضبا لله تعالى وبغضا للكفر وهذا وان كان يعد من امر فهم الاعمال
طاقت صبر کی نہ رہی تو انہوں سی خدا کی واسطی غصہ ہو کر کافروں کی دشمنی کی ماری چلی گئی یہ بات اگرچہ اور مؤمنوں کی حق میں عمدہ اور نیک تر عمل

واجلها بالنسبة الى غيرة من احاد المؤمنين لكن لما كان خرجه من بينهم بلا اذن من الله تعالى وكان عليه
شهد من آتا ہی ۔ پہر حضرت یونس کا اذن سے جا چوتا چوبیطور حکم اللہ تعالیٰ کی بیتا اور بیطور قدوم پیہ ہتا

ان يصير وينتظر الاذن من الله تعالى عوتب وحبس في بطن الحوت مقدار ما شاء الله تعالى والحاصل
کہ صبر کرتا اور اللہ تعالیٰ کی حکم کی منتظر رہتی تو عتاب ہوا اور مچھلی کے پیٹ میں بمقدار مشیت الٰہی رہے ہی حاصل یہ ہی

ان الانبياء وان كان نبوتهم معصومة عن الكبائر مطلقا وعن الصغائر على الكل يجب تصور دوام الصغائر عنهم
کہ انبیاء نبوت کی شان میں کہ ہر سی قسم کا معصوم ہوتی ہیں اور مطلقاً معصوم ہوتی ہیں لیکن ہاں سی صغیرہ کا صادر ہوجانا

سهوا وعلى سبيل النسيان او على سبيل الخطاء في التاويل ويسمى ذلك زلة وهي الصغيرة التي يفعل من غير قصد
اوندی سہو یا بھول کر یا تاویل میں چوک جانے سی اور اوسکو زلہ کہتی ہیں یعنی صغیرہ جو بی ارادہ ہوجاوی

اليها كما قال الامام السنوسي اما الزلة فلا يوجد فيها القصد الى عينها وانما يوجد فيها القصد الى اصل الفعل
جیسا کہ امام سنوسی کہتا ہی کہ زلہ میں وہ فعل خاص مقصود نہیں ہوتا بلکہ میں وہ اصل فعل مراد ہوتا ہی

لانها مأخوذة من قولهم زلت الرجل في الطين اذا لم يوجد منه القصد الى الوقوع ولا الى الثبات بعد الوقوع
کیونکہ لفظ زلہ کا اتھی اس محاورہ سی لیا ہی کہ آدمی کیچڑ میں پہسل پڑا جب اوسکا ارادہ کرکیا نہیں ہوتا اور نہ ثبات کا بعد گرنے کی

وان وجد منه القصد الى الشي في الطريق وانما يؤخذ الامر عليه لانها لا تتحاوز عن نوع تقصير يمكن الحفظ
اگرچہ اوس سی اپنی قصد سی راہ کی اتھی اور انبیاء سی ایسی بات پر اسلئے مواخذہ ہوتا ہی کہ اوسمیں بھی کچھ تو تقصیر ہی کہ وہ محفوظ رہ سکتی تھی اور

الاخر اذ عنه التثبت واما المعصية حقيقة وهي فعل حرام يقصد اليه مع العلم بحرمته فيستحيل صدوره
تو بچ سکتا ہی اور یہی معصیت حقیقی سو وہ فعل حرام ہی کہ اوسکی حرمت جان کر اوسکی طرف قصد کرنی سو ایسی بات انبیاء سی ہونی محال ہی

عنهم وما يوجد مما يوهم صدورها من نبينا عنهم في ثمان مواضع من قصصهم الواقعة في القرآن والاحاديث والآثار في الجزء
اور یہہ جو زانہ ثبوت میں کہ ہمارے نبی سی بھی ایسا ہوتا ہی جو قرآن اور حدیث اور آثار میں آئی ہی مثلاً ان قصوں کا

عن تلك القصص اجمالا ان كان منها منقولا بالاحاد يجب رده كان نسبة الخطاء الى الرواة اهون من نسبة
جو اوسکے جواب یہہ ہی کہ جو قصہ راویوں سی منقول ہی اور وہ کمزور ہا واجب ہی کہ اوسکو راوی کی طرف خطا کا لگانا بنبیاء کی طرف خطا لگانی سی اسان

المعاصي الى الانبياء وان كان منها منقولا بالتواتر فما اوله منها اخر يحمل عليه ويصرف عن ظاهره الى ما لائق بالعصمة
ہی اور جو قصی بالتواتر منقول ہیں پہر جنکے اوسی اور معنی ہیں سکین تو ظاہر کی پھیر کر اوسکو حمل کریں کیونکہ دلایل عصمت کی رو سی یہی

وما لا يحمل له تحميل يحمل على انه كان من قبيل ترك الاولى او من الصغائر الصادرة عنهم سهوا ونسيانا
اور جسمیں کوئی خلاصی نہیں ہی تو اوسکو یہہ قیاس کریں کہ ترک اولی ہوا یا صغیرہ کی کہ اوسی سہوا یا بھولکر ہوا اور ترک اولی ہونا

بيانا لذنبك كما في قوله تعالى ليغفر لك الله ما تقدم من ذنبك وما تاخر ولا استغفارهم عنه لما قصته
یا صغیرہ کا سہو یا بھول ہونا اسکی مثالی نہیں ہی کہ وہ سکا نام گناہ ہو بھی جیسا کہ آیت میں ہی تا تیرے اگلے پچھلے گناہ اور جو تجھسی ہوئی اور اوسکی استغفار

داود النبي ولا لاعتراف بكونه ظلما كما في قصة ادم النبي لانه وان كان حسنة بالنسبة الى غيرهم لكن
داود نبی علیہ السلام کی نہیں ہی اور نہ اقرار اوسکی کہ ہم نے ایسا کیا جیسا کہ آدم نبی علیہ السلام کی قصہ میں ہی اگرچہ اوروں کی حق میں حسنہ ہی لیکن بہ نسبت انبیاء کی گناہ ہی

بالنسبة اليهم يعد ذنبا ويستغفرون عنه ويعترفون بكونه ظلما لكونه حسنات الابرار سيئات المقربين ولهذا
انبیاء اوس سی استغفار اور اوسکا اقرار کرتی ہیں کہ یہہ کام اچھی کہ ہی مقربوں کی حق میں بمنزلہ سیآت ابرار کی ہوتی ہیں اور اسیسی ہی

قال اهل العرفان من كان في مقام القرب مع الله تعالى وتحرك همته بالتصرف في نهاره لتدبر ما يفطر في ليلة
اہل عرفان کہتی ہیں کہ جو شخص اور اللہ تعالیٰ سی قرب رکھتا ہو اور دن اوسکی ہمت صرف ہو تا کہ آتا پہر آری کیات کو رد وزہ خطا کرکی

الكتبية خطبة كان ذلك من فلة التوفيق بفضل الله تعالى وقلة اليقين برد قلة الموعود وهن كرة بعثة الانبيا
تو دنیا میں جن خطا کیوں پر پکڑا جاتا ہے کہ کمی اسمین فضل الٰہی پر بھروسہ کامل اور وعدہ الٰہی موعود پر یقین نہیں ہوتی
اور جو رتبہ انبیاء

والصالحين ولما لم يلمها المقربين المجلس الثالث والثمانون في بيان ان الله يبعث لهذه الامة
اور صدیقین اور اولیاء صالحین مقربین کی بھی
تو اسی مجلس اس بیان میں کہ اُمت محمدیہ کے لئے

على رأس كل مائة سنة من يجدد الدين قال رسول الله صلى الله عليه وسلم ان الله يبعث
ہر صدی کے سر پر ایسا شخص پیدا کرتا ہے کہ دین اسکے ہاتھ پر قائم کردیتا ہے رسول اللہ صلی اللہ علیہ وسلم نے فرمایا بیشک اللہ تعالیٰ

لهذه الامة على رأس كل مائة من يجدد لها دينها هذا الحديث من صحاح المصابيح رواه ابو هريرة والمراد
اس امت کے لئے ہر صدی کے سر پر ایسا شخص پیدا کرتا ہے کہ دین کو اس سے نو تازہ قائم کردیتا ہے یہ حدیث صحاح مصابیح کی ہے حضرت ابوہریرہ کی روایت سے ہے اور مراد

من رأس كل مائة سنة اولها من هجرة النبوية والمراد من تجديد الدين للامة احياء ما اندرس من العلوم الكتا
ہجری صدی کا ابتدائی ہجرت نبوی سے اور دین کا تازہ کرنا یہ ہے کہ امت کی بھولی ہوئی چیزوں کو زندہ کردینا یعنی احیاء کا مراتب کتاب و سنت کے

والسنة والامر المقتضاها فان المبعوث على رأس المائة والمجدد للدين قيل يلزم ان يكون رجلا مشهورا بالعلم
اور دین میں مشہور ہونا ہے اور مبعوث کی سر صدی پر دین کا مجدد ہونا ضروری ہے تو کہا جاتا ہے کہ ضروری نہیں مشہور ہونا حنفیہ میں

معروفا بالفضل مشارا اليه في الدين وان يقتضي المائة وهو حي ولا يعلم ذلك المجدد لها لاهلية الظن من
موصوف اور دین میں مشار الیہ ہو اور صدی کے سر پر زندہ بھی اور وہ مجدد لہا نہ ہو اہل علم میں سے کسی کو گمان غالبی

عاصر من العلماء بقرائن احواله ولا ينافي ان يعلم به المجدد للدين لا يمكن ان يكون عالما بالعلوم الدينية الظاهرة
یا سبقت دین احوال اور نافی نہیں کہ کوئی عالم کسی مجدد دین کو جانتا ہو کیونکہ دین کا مجدد ضروری ہے کہ تمام علوم دینی ظاہری اور باطنی کا عالم

والباطنة ناصر السنة قاهر البدعة وان يعم علماء هذا الزمان انه وانما كان التجديد على رأس كل مائة سنة
اور سنت کا حامی بدعت کا قاہر ہو یا نہیں ہوتا اور اسکا کام عام ہے اہل زمانہ پر ہو اور ہر صدی کی سر پر تجدید دین کی اسلئے ہوتی ہے

لانخرام العلماء فيه غالبا وانذراس السنن وظهور البدع فيحتاج حينئذ الى تجديد الدين فيأتي الله من
کہ اس مدت میں اکثر علماء کم ہو جاتی ہیں اور سنتیں برباد اور بدعتیں قائم ہو جاتی ہیں سو اب تجدید دین کی ضرورت پڑتی ہے سو اللہ تعالیٰ

الخلق بعوض من السلف عالما واحدا او متعددا فكان عند المائة الاولى عمر بن عبد العزيز وعند المائة الثانية
مخلوق میں سے سلف کے کسی کو موجود کر دیتا ہے یا ایک یا کئی سو پہلی صدی کی سر پر تو عمر بن عبد العزیز ہوئے اور دوسری صدی پر

الامام الشافعي وعند المائة الثالثة ابن شريح والاشعري وعند المائة الرابعة الباقلاني وعند المائة الخامسة
امام شافعی اور تیسری صدی پر ابن شریح اور اشعری اور چوتھی صدی پر باقلانی اور پانچویں صدی پر

الامام الغزالي وعند المائة السادسة الامام فخر الدين الرازي والرافعي وعند المائة السابعة ابن دقيق العيد
امام غزالی اور چھٹی صدی پر امام فخر الدین رازی اور رافعی اور ساتویں صدی پر ابن دقیق العید

وعند المائة الثامنة البحر البلقيني والحافظ زين الدين وعند المائة التاسعة الامام السيوطي وعند المائة
اور آٹھویں صدی پر بحر بلقینی اور حافظ زین الدین اور نویں صدی پر امام سیوطی اور دسویں

العاشرة لم يتبين من هو قال السيوطي ونظير هذا الحديث ما ورد ان رأس كل مائة سنة يكون عندها
صدی پر معلوم نہیں کون ہیں سیوطی کہتا ہے اس حدیث کی نظیر وہ ہے جو وارد ہوا کہ ہر صدی کی سر پر ایک امیر ہوتا ہے

امير فكان عند المائة الاولى المجاهد الذي عم ظله وفساده فجرد الله تعالى بعمر بن عبد العزيز وكان عند
سو پہلی صدی پر تو حجاج ہوا جسکا ظلم اور فساد عام ہو گیا سو اللہ تعالیٰ دین کی تجدید عمر بن عبد العزیز سے کی اور دوسری

المائة الثانية فتنة المأمون الذي خالط له المعتزلة فحملوه على القول بخلق القرآن وغير ذلك
اور دوسری صدی پر مامون کا فتنہ ہوا کہ معتزلہ اس کی طاقت سے پہنچے کہ اس کو مجبور کیا قرآن کا
اور سوسائی اسکی
من البدع الاعتقادية حتى امتحن العلماء بذلك امتحانا عاما فمن لا اقطار ومن لم يجبه فبعضهم
اور عقیدے اعتقادی کا قائل ہونا یہاں تک کہ اس نے سب مسلمانوں عام علماء اور دینوں کا امتحان لیا اور جو نہ مانتا پھر بعضوں کو
ضرب وبعضهم قيد وكبعضهم قتل وهذه من اعظم الفتن في هذه الامة ولم يدرك خليفة قبله الى
مارا اور کسی کو قید اور جس کو یا اور کسی کو جان سے مارا یہ بات میں اگلی خلیفہ پر کوئی فتنہ نہیں ہوا اور اس کی پہلی کسی خلیفہ نے بدعت کو اتنا رواج
شيء من البدع فيقيض الله تعالى عند هذه المائة الشافعي فيطفئ الارض بعلومه وهو اول من افتى
نہیں دیا سو اللہ تعالی نے اس صدی پر شافعی کو پیدا کیا پس اس نے اپنی علم سے دینوں کو پر کر دیا اور دنیوں نے فتوی سے پہلے
بقتل من قال بخلق القرآن وتكفيره وكان عند المائة الثالثة فتنة القرامطة في كثير من البلاد
اور سوائے قتل اور کفر ایسی شخص کی جو حدوث قرآن کا قائل ہو فتوی دیا اور تیسری صدی پر قرامطہ کا فتنہ اکثر شہروں میں پھیلا
حتى دخلوا مكة وقتلوا الحجيج في المسجد الحرام متدارنة ربا وطرحوا القتلى في بئر زمزم وضربوا الحجر الاسود
یہاں تک کہ مکہ میں جا کر حاجیوں کو مسجد حرام میں بہت قتل کیا اور لاشیں چاہ زمزم میں ڈالدیں اور حجر اسود کو
بالدبوس فكسروه ثم قلعوه وحملوه الى بلادهم وبقي عندهم اكثر من عشرين سنة ثم اشتروه منهم
گرز مار کر توڑ ڈالا پھر اکھاڑ کر اپنی ملک کو لیگئے اور بیس برس سے زیادہ انکی پاس رہا پھر اونسی تیس ہزار دینار کو خرید کر
بثلثين الف دينار واعيد الى مكة في محله وكان عند المائة الرابعة فتنة الحاكم بامر الله وناهيك ما فعل
کہ میں لائی اور اپنی جگہ پر رکھا اور چوتھی صدی پر فتنہ حاکم بامر اللہ کا ہوا اور کچھ نہیں جو فساد
من الفساد بل هو اعظم شرا هن كان قبله بكثير فانه امر الناس بالسجود له اذا ذكر اسمه في الخطبة و
کیا وہ سب کچھ بلکہ وہ اس فساد سے بہت بڑھ کر تھا کیونکہ اسی لوگوں کو یہ حکم دیا کہ جب خطبہ میں میرا نام آوے تو سجدہ کرو اور
من كان قبله لم يأمر احدا بالسجود له اذا ذكر اسمه في الخطبة وكان عند المائة الخامسة استيلاء
جو متقدم تھے کسی کو بھی ایسی بات کی سجدہ کا حکم نہیں دیا تھا کہ جب خطبہ میں میرا نام آوے تو سجدہ کرو اور پانچویں صدی پر کافر شام کی شہروں پر
الفرنج على كثير من البلاد الشامية حتى دخلوا بيت المقدس وقتلوا فيه وحده الفا من سبعين الفا
فرنگیوں کا غلبہ ہو گیا یہاں تک کہ اونہوں نے بیت المقدس میں جا کر صرف وہاں ستر ہزار آدمی نہتے قتل کر ڈالے
وذهب الناس هاربين من الشام الى العراق مستعينين على الفرنج وبقي بيت المقدس في ايديهم احدى
اور بھاگتے پھرنگیوں کی فریادی شام سے عراق کو بھاگ گئی اور بیت المقدس تین مہینے ایک روز انکی قبضہ میں رہا
وتسعين يوما الى ان خلصه الله تعالى عنهم بيد السلطان صلاح الدين بن ايوب وكان عند المائة
آخر اللہ تعالی انکی قبضہ سے سلطان صلاح الدین بن ایوب کی ہاتھ پر چھوڑا اور چھٹی صدی پر
السادسة خروج التتار وعمهم الفساد حتى ان العلماء حكموا بكفرهم واختلفوا في البلاد التي استولوا عليها
قوم تتار کی غلبہ کر کر فساد عام کر دیا یہاں تک کہ علماء نے انکی کفر کا فتوی دیا اور دنوں شہروں میں جن پر غالب ہو گئی تھی انکو
هل هي من بلاد الاسلام او كفار فالبلاد التي في ايديهم اليوم كاشك انها من بلاد الاسلام لعدم انتصا
کہ یہ شہر دار الاسلام ہیں یا نہیں اور کہتے ہیں کہ جو شہر آج انکی قبضہ میں ہیں بیشک وہ دار الاسلام ہیں کیونکہ دار الحربی سے متصل نہیں ہیں
بلاد الحرب ولم يظهر فيها احكام الكفر بل البلاد التي عليها والي مسلم من جهته هي يجري فيها اقامة الجمع و
اور نہ انمیں احکام کفر کی جاری کئی ہیں بلکہ جس شہر میں انکی طرف سے مسلمان حاکم ہے اوسمیں نمازیں جمعہ اور

الاعیاد واخذ الخراج وتقلید القضاۃ وترویج البیعۃ لا یستباح للمسلم علیہا وطاعتہ للکافرۃ اما مواد عیۃ
عہدہ کی پرسش اور خراج کا لینا اور قاضیوں کا مقرر ہونا اور بیعتوں کا لکھ کر بنانا یہ سب شعار اسلام کا غلبہ ہی اور وہ کفار کا جو طعنی ہی یا ان کا بادشاہ ہونا
او مخالفۃ ولاۃ البلاد التی علیہا ولا کالاقرار فیجوز فیہا اقامۃ الجمعۃ والعیدین والقاضی قاضی بترا
یہ ہے کہ ان شہروں پر کفار حکم کریں سو ان میں جمعہ اور عیدین کا قائم کرنا جائز ہی اور قاضی بھی قاضی ہو گا مسلمانوں کی
المسلمین اذ قد تقرران بقاء شیء من العلۃ یبقی الحکم وقد حکمنا بالخلاف بان ھذہ الامور قبل استیلاء
سی اسلئے کہ یہ بات شرع میں ثابت ہوئی ہی کہ جو سبب کچھ علت باقی رہتا ہی حکم باقی رہتا ہی اور بیشک ہم نے یقین کر لیا ہی یہ شہر قوم نصاریٰ کے غلبہ سی
التتار من دیار الاسلام وبعد استیلائہم اعلان الاذان والجمع والجماعات والحکم بمقتضی الشرع والفتوی کما کانہ
پہلی دیار اسلام تھی اور اذان کی تعلیم کی بعد پڑھا ہونا اذان اور جمعہ اور جماعت کا اور حکم مطابق شرع کے اور فتوی کی جاری ہونا
بلا نکیر من ملوکہم فالحکم بانہا من بلاد الحرب باجتہاد ہ واعلا بیع الخمر واخذ الضرائب والمکوس یوم سم التتار
اور کسی بادشاہ کو انہوں نے منکر ہونا نہیں پھر حکم کرنا کہ دار الحرب ہی اسکی کوئی وجہ نہیں ہی اور ظاہر شہر کا کہنا اور خراج کا لینا حرام ہی تتاریوں کے غلبہ سی
کانہا لم تبن قط وتمامہ فی المدینۃ بالہجرۃ وطلب الحکم من الطاغوت فی مقابلۃ رسول اللہ صلی اللہ علیہ وسلم ومع ذلک فالدار
جیسی قریۃ مدینہ منورہ سی ہجرت کر کر گئی ہی اور جو تن اسی رسول اللہ صلی اللہ علیہ وسلم کے مقابلہ میں حکم لینی تھی
بلدۃ الاسلام بلا ریب شہادۃ من قال منہم انا مسلمہ یشہد بکلمتی الشہادۃ بحکم باسلامہ لکن فی الخلاصۃ مسئلۃ یجب التنبیہ
دار الاسلام تہا بیشک جو شخص انہوں سی کوئی ہی مسلم ہوں اور دو کلموں شہادت کی کہا دی تو اسکی اسلام کا حکم ہو گا لیکن خلاصہ میں ایک مسئلہ ہی کہ اس کو
علیہا وہی ان اظہار البلدۃ اذا کانوا یغیرون علی الاسلام ویصلون ویصومون ویقرءون القرآن ومع ذلک یعبدون الاوثان
مطلع ہونا چاہیئے تہا کہ انکے شہر والی دعوی اسلام کا کرتی ہوں اور نماز پڑہتی ہوں اور روزہ رکہتی ہوں اور قرآن کی تلاوت کرتی ہوں اور تہر بت پرستی کرتی ہوں
فاغار علیہم المسلمون وسبوہم واراد انسان ان یشتری من تلک السبایا ان کانوا یقرون بالعبریۃ للملک جاز الشراء
پہر مسلمان اوپر غارت کر کر گئے اور لونڈی غلام کر لائیں اور کوئی شخص ان قیدیوں میں سی کسی کو خریدنا چاہی کہ اگر وہ بادشاہ کی عبودیت کا اقرار کرتی ہیں تو خریدنا
وان لم یکونوا مقرین بالعبودیۃ للملک لم یجز شراء النساء والصبیان دون الکبار فان فی فتاواہ
اور اگر اقرار ایسی بادشاہ کی عبودیت کا نہیں کرتی تو خریدنا عورتوں اور بچوں کا جائز ہی بڑی مردوں کا جائز نہیں قاضی خان اپنی فتاوی میں کہتا ہی
لانہم الزموا بالاسلام شرعا وعدوا الاوثان کانوا مرتدین فیجبن استرقاق نسائہم وصغارہم ولا یجوز استرقاق کبارہم
اسلئے کہ جب انہوں نی اسلام کا اقرار کیا اور بت پرستی کی تو وہ مرتد ہوئی تو جب عورتوں اور بچوں کا غلام کرنا جائز ہی اور بالغ مردوں کا غلام کرنا جائز نہیں
کالان یکونوا مقرین بالعبریۃ للملک فہو یجوز استرقاقہم فاذا ملکہم السابی یجوز لہ بیعہم وکان عند المالۃ
ہاں اگر بادشاہ کی عبودیت کے قائل ہوں تو اب اونکا بیچنا جائز ہی جب قید کر لیوے تو اونکا مالک ہوا تو اونکو بیچنا صحیح ہی جائز ہی اور ساتویں
السابعۃ بثلاثۃ وثمانۃ عظیمان فی دیار مصر والشام بحیث اکلت الحیۃ بالمقل والکلاب فی کان عند المائۃ الثامنۃ فتنۃ
صدی پر قحط گرانی اور وبا دیار مصر اور شام میں اسقدر ہوئی کہ کہدی اور ٹیچر اور کتے کہا لئی اور آٹہویں صدی پر فتنہ
تمرتاش وفی المائۃ التاسعۃ فقد قال العلامۃ التاشکری لا اشک ولا ارتاب ان فتنۃ المائۃ التاسعۃ ہی فتنۃ السلطان
تیمور لنگ کا ہوا اور نویں صدی پر علامہ تاشکری کہتا ہی کہ اسمیں مجکو کچہہ شک اور شبہہ نہیں ہی کہ فتنہ نویں صدی کا وہ فتنہ سلطان سلیم خان کا ہی
سلیم خان وحربہ مع خوفہ وقتلہ اباہم والاربع ثم توجہ وبہ مع صاحب الشرق وکسرہ وقتلہ واخذ بلادہ ثم اجتماعہ
اور اوسکی فوجوں پر حملہ کرنا اور اوسکو قتل کرنا پہر اوسکے بیٹوں سی اور اوسکے صاحب الشرق سی اور اوسکا توڑنا اور مار ڈالنا اور لشکر جیسن لینا پہر
بعسکر مصر فقتل سلطانہا واکابر امرائہا ثم دخولہ مصر وفعلہ فی اہلہا ما فعلوا وفی المائۃ العاشرۃ ظہرت فتن
مصر کی لشکر کی ساتہہ جمع ہونا اور وہانکی سلطان کو اور بڑی بڑی امیروں کو قتل کرنا پہر مصر میں جا کر وہانکی باشندوں کی ساتہہ جو کچہہ کیا اور دسویں صدی میں بہت سے

کثیرۃ متوالیۃ غیر منقطعۃ الی الآن حتی کان اھل الاسلام یتعامل بعضھم مع بعض معاملۃ الکفار فی قتل بعضھم
پہلی ہیبت ہوتی ہے جو آج تک چلی آتی ہے یہاں تک کہ اہل اسلام آپس میں دوسری کی ہیبت کفار کا سا معاملہ کرتا ہے کوئی کسی کو مارڈالتا ہے
بعضا وقد روی عن جریر رضی اللہ عنہ قال قال رسول اللہ صلی اللہ علیہ وسلم فی حجۃ الوداع لا ترجعن بعدی کفارا یضرب بعضکم رقاب بعض
اور جریر رضی اللہ عنہ کی روایت ہے کہ رسول اللہ صلی اللہ علیہ وسلم نے حجۃ الوداع میں فرمایا تم پھر ہی اور کافر مت ہو جانا کہ ایک دوسری کو قتل کرنا شروع کر دی
یعنی ان الکفار ان یقتل بعضھم بعضا فلا تشبھوا بھم فی قتل المؤمنین و قتل بعضکم بعضا ولا یکن اضافۃ الکفر الیکم شبیھۃ
مراد یہ ہے کہ یہ کفار کا سا حال ہی کہ کوئی کسی کو مارڈالتا ہے تم ایسے مت ہو کہ ایک دوسرے کو مارڈالو اور مقتول مسلمانوں کی
بالفعل فی ضمیر قلوب المسلمین وروی عن ابی بکرۃ انہ علیہ السلام قال اذا التقی المسلمان فحمل احدھما السلام علی
قتل ہیں وہ بھی افعال ہی کے مشابہ ہی اور ابوبکرۃ ہی کی روایت ہے کہ نبی علیہ السلام نے فرمایا جب دو مسلمان مقابل ہوتے ہیں پھر کوئی اپنی ہتھیار چلاتا ہے
اخیہ فھما فی جھنم فاذا قتل احدھما صاحبہ دخلاھا جمیعا فان القاتل یدخلھا بفعلہ والمقتول یدخلھا بسعیہ
تو وہ دونوں دوزخ میں جاتے ہیں جب ایک دوسرے کو مار ڈالتا ہے تو وہ دونوں دوزخ میں جاتے ہیں قاتل تو اپنا کیا پاتا ہی اور مقتول اپنی ہی قتل کی سعی ہی
فی قتل اخیہ کما اجاب بہ النبی علیہ السلام فی حدیث اخر ولھما ابوبکرۃ ایضا انہ علیہ السلام قال اذا التقی المسلمان
دونوں ہی چاہتا ہی چنانچہ اسکا جواب نبی علیہ السلام نے ایک اور حدیث میں دیا ہی اور ابوبکرۃ ہی روایت کرتا ہی کہ نبی علیہ السلام نے فرمایا جب مسلمان تلوار لیکر
بسیفیھما فالقاتل والمقتول فی النار قال ابوبکرۃ قلت یارسول اللہ ھذا القاتل فما بال المقتول قال انہ کان حریصا
مقابل ہوتے ہیں تو قاتل اور مقتول دونوں جہنمی ہیں ابوبکرہ کہتا ہی میں نے عرض کیا یا رسول اللہ یہ تو قاتل ہی مقتول کا کیا قصور ہی فرمایا یہ بھی اپنی بھائی کی
علی قتل اخیہ وروی عن ابی ھریرۃ انہ علیہ السلام قال بادروا بالاعمال فتنا کقطع اللیل المظلم یصبح الرجل مؤمنا فیمسی
قتل پر حریص ہوتا اور ابوہریرہ ہی سے روایت ہی کہ نبی علیہ السلام نے فرمایا جلدی کرو اعمال کی فتنوں پر جیسی کہ ٹکڑے اندھیری رات کی صبح کو آدمی مسلمان ہو گا اور شام کو
کافرا او یمسی مؤمنا ویصبح کافرا یبیع دینہ بعرض من الدنیا فکانہ علیہ السلام قال سیاتی فتن کاللیل المظلم لا یعرف احد
کافر اور شام کو مسلمان ہو گا اور صبح کو کافر اپنا دین بعوض اسباب دنیا کے بیچ گا سو کوئی اتنی حدیث نہیں آوے گی جیسی فتنی آویگی جیسی اندھیری رات
طریق الخلاص منھا ولا یقدر احد علی دفعھا فاطلق الرد علی من ادعی ان احدا یقدر علی دفعھا فی وقت من الاوقات
کسیکو خلاصی کا راستہ نہ ملیگا اور نہ کوئی اس سے دفع کر سکیگا مگر اللہ کو قدرت ہی حفاظت و خلاف اور اوقات کی نہ کسی کی سو جملہ مذکور صالح اعمال میں اس کی پہلی کہ تمہیں آجاویں
ان یفارق المعصیۃ و یتوب قبل دعاء المسلمین و یاخذ دون امرھم بغیر حق و یرتزن و یشرین الخمر و یلبس الحریر و یعتقدون
یا فساق غلبہ ہو کر مسلمانوں کی خونریزی کریگی اور حرام کو حلال سمجھیگی اور شراب پیویگی اور حریر پہنیگی اور اعتقاد کریگی
انہم علی الحق و فیقتلھم بعض علماء السوء بجواز افعالھم وربما یقتلون السارق و یصلبونہ بلا اعتقاد جواز قتلہ
کہ یہ حق ہی اور بعضی علماء السوء کو فتوی دیویگی کہ یہ افعال جایز ہیں اور بعضی وقت جایز سمجھ کے چور کو قتل کریگی اور سولی چڑھاویگی
وصلبہ ویکفرون بذلک الا اعتقاد ان حد السارق لیس القتل والصلب بل حدہ قطع ید فی قولہ تعالی والسارق
اور اسی اعتقادی کافر ہو جاویگی اسلئے کہ چور کی حد قتل اور سولی نہیں ہی بلکہ چور کی حد ہاتھ کا کاٹنا ہی بدلیل اس آیت کی جو ابھی گذر چکی ہے سورہ
السارقۃ فاقطعوا ایدیھما ولیس لذلک الا وقوع ما روی عن عبد اللہ بن عمرو بن العاص قال ان
یا سورت تو کاٹ ڈالو دونوں کی ہاتھ اور یہ سند اوپر کی روایت کا تکملہ ہی جو عبداللہ بن عمرو بن العاص سے مروی
اللہ تعالی لا یقبض العلم انتزاعا ینتزعہ من العباد ولکن یقبض العلم بقبض العلماء حتی اذا لم یبق عالما اتخذ الناس
اللہ علیہ وسلم نہیں اوٹھا لیگا اس کو آدمیوں کی دلوں میں سے نکال لی لیکن علم کو قبض کر کر اوٹھا لیگا یہاں تک کہ جب کوئی عالم باقی نہ رہی گا تو لوگ جاہلوں کو سردار بنا لیں گی

مرة وساجرہ کا فصلوا قبل ان تصلوا واصلوا فانه علیه السلام بین فی هذا الحدیث ان اللہ تعالی لا یقبض
جب دانسی پر حیس گی تو وہ جہالت سی قبر سی دیگی پھر آپ ہی گمراہ ہوگی اور اللہ گمراہ کریگی بیشک نبی علیہ السلام نے اس حدیث میں بیان فرمایا کہ اللہ تعالی علم کو
العلم من بین الناس علی طریق محو من صدور العلماء ورفعه من بینهم الی السماء فان ذلک وان کان جائزا فی قدرة
لوگوں میں سی یوں اٹھا دیں قبض کرکے یعنی علماء کی زبانوں سی اٹھا دینا آسمان پر بھیجا کہ یوں کہ اسطرح پر بھیجا اگرچہ باعتبار قدرت الہی کی ہوسکتا ہی
اللہ تعالی لکن ان هذا الحدیث یرد علی عالم وقوع سبیل الاداة انه تعالی یقبض العلم بقبض ارواح العلماء فانه تعالی
یہ بھید حدیث کا دلالت کرتی ہی کہ یوں ہوگا کہ اللہ تعالی علماء کی روحیں قبض کرکے علم کو اٹھا لیگا اور جب اللہ تعالی
اذا قبض ارواح العلماء ولم یترک العالم بقی الجهال فیفتحون هم الناس لکونهم فی زی العلماء قضاة ومفتین فیقضی قاضیهم
علماء کی روح قبض کرلیگا اور علم کا اٹھا لیگا تو جاہل باقی رہ جاوینگی جاہل لوگ کاذی سمجھ کر پکڑینگی کیونکہ وہ جاہل علماء اور قاضی اور مفتیوں کی صورت ہونگی پھر وہ جاہل
بغیر علم ویفتی مفتیهم بغیر علم فیکونون ضالین ومضلین قال الذی میرتهم هذا الحدیث بین ان المراد بقبض العلم قبض العلماء
کاضی اور مفتی علم کے کم جانتے کی وجہ سی گمراہ ہونگی اور گمراہ کرینگی پس یہ حدیث بیان کرتی ہی کہ علم کے قبض ہونے کا مطلب یہ ہی کہ علماء کی موت ہوجاوی
المطلق تلیس محوه من صدور حفاظه بل معناه انه یموت حملة العلم فیقبض الناس رؤوسا جهالا یستفتون فیفتون بجهلهم ویفتون
مطلقہ میں یہ نہیں ہی کہ حافظوں کے سینہ میں سی محو ہوجاوی بلکہ یہ ہی ہوگا کہ علم کے لیجانے والے علماء مرجاوینگے پھر لوگ جہال کو رواداری یا اپنی جہالت سی حاکم بنالینگی اور اپنی جہالت سی حکم دینگی اور اپنی جہالت سی
فیضلون ویضلون قال القرطبی معنی الحدیث ان اللہ تعالی یقبض العلماء ویبقی الجهال الذین یتعاطون مناصب العلماء
فتوی دینگی جاہل گمراہ ہونگی اور گمراہ کرینگی قرطبی کہتا ہی حدیث کی یہ ہی معنی ہی کہ اللہ تعالی علماء کو اٹھا لیگا اور ایسی جہال باقی رہ جاوینگی جو علماء کی مناصب فتوی
فی الفتوی والتعلیم فیفتون بغیر علم ویعلمون من غیر علم وینتشر الجهل وقد ظهر ذلک فی وجود ما اخبر النبی علیه السلام بکثرته
اور تعلیم پر بیٹھینگی پھر بغیر علم کے فتوی دینگی اور بغیر علم کے سکھلاوینگی اور جہل پھیل جاویگا اور یہ بیشک ظاہر ہوچکا ہی اور نبی علیہ السلام نے جو خبر خبردی تھی سو پوری ہوگئی
دلیلا من ادلة نبوته خصوصا فی هذه الازمنة عن ابی الدرداء عند الترمذی عن ابی الدرداء ایضا عن الذی یرفع هو العسل
سو یہ بھی دلائل نبوت میں سی ایک دلیل ہی خاص کر اس زمانہ میں اتنا ہی کہ ترمذی میں ابوالدرداء ہی سی روایت ہی اور ابن ماجہ میں ابوامامہ ہی سی اس کی مرفوع حدیث کہ عسل اوٹھ جاویگا
حیث قال کنا مع رسول اللہ علیه السلام فشخص بصره الی السماء ثم قال هذا اوان یختلس فیه العلم من الناس حتی لا یقدروا
جب کہ ہم رسول اللہ علیہ السلام کی ساتھ تھے تو آپ آسمان کی طرف دیکھا پھر فرمایا یہ وقت ہی کہ اس میں لوگوں سی علم اچک لیجاوی اتنا کہ کچھ قدرت نہ رکھینگے
فیه علی شیء فقال زیاد بن لبید الانصاری کیف یختلس العلم منا وقد قرأنا القرآن ولنقرئنه ابناءنا وابناؤنا ابناءهم
زیاد بن لبید انصاری نے عرض کیا ہم سی علم کیونکر اچک لیگی اور ہم قرآن کو پڑھینگی اور بچوں کو پڑھائینگی اور بچوں کو ان کے بیٹوں کو پڑھائینگی علیہ السلام نے فرمایا
فکیف بک یا زیاد هذه التوراة والانجیل عند الیهود والنصاری فما تغنی عنهم وظاهر هذا الحدیث یرد علی الذی
یعنی یا زیاد تجھ پر کیا مصیبت ہی توریت اور انجیل یہود اور نصاری کی پاس ہی پر وہ کونسا فائدہ ہوتا ہی اور ظاہر معنی اس حدیث کی یوں دلالت کرتی ہیں
یرفع هو الجهل لا نفس العلم بخلاف ما ظهر من الحدیث السابق فانه صریح فی رفع العلم وقیل لا تناقض بینهما فان العلم اذا
کہ جہل اٹھ جاویگا نہ کہ خود علم یعنی جاتا رہیگا برخلاف حدیث سابق کی جو بیشک حدیث سابق کی معلوم ہوتی ہیں بیشک اس حدیث میں صریح علم کا اوٹھ جانا صریح معلوم ہوتا ہی اور بعضی کہتی ہیں ان دونوں حدیثوں میں کچھ
ذهب بعض العلماء بمخلفهم الجهال ویفتون بالجهل بعض به فبین هذا العلم والعلم وان کانت المصاحف والکتب بایدی
مرفوعی علم جاتا رہا اور کی بعد جہال ہونگی اور جسکو فتوی دینگی اسی پر عمل کرویگا پھر علم اور عمل دونوں گئی اگرچہ قرآن اور کتابیں لوگوں کی سامنی دھری ہوں
الناس کما کان کذلک اهل الکتابین ولذلک قال النبی علیه السلام لزیاد ثکلتک امک یا زیاد هذه التوریة والانجیل
جیسی اگلی دونوں کتابوں کی اور اسی واسطی نبی علیہ السلام نے زیاد کو فرمایا تجھکو تیری ماں روی یہ توریت اور انجیل یہود و نصاری کی
عندالیهود والنصاری فما تغنی عنهم فان علماءهما انقرضوا فخلفهم جهالهم وخالفوا الکتاب وحرفوه فحملوا معناه
نصاری کی پاس ہیں پھر کیا فائدہ دی کیونکہ انکی علماء جب گذر گئی تو انکی پیچھی جہال رہ گئی اور کتاب کی برخلاف روی کی اور کتاب کو بدل ڈالا اور معنی

فعلموا بالجهل وافتوا بغير صلة فارفقه العلم والعمل وبقيت النصوص المكتب عندهم لا تغني عنهم شيئا يسرا

اور جہل سے عمل کیا اور بغیر علم کی فتوی دیا پھر جاہل ہی رہے اور کتابیں ان کو کچھ فائدہ نہ دیں گی

المجلس الرابع والثمانون فی بیان کیفیة السلام وافضلیته من

مجلس چوراسی سلام کی بیان میں اور افضلیت سلام

الله تعالى عنهما وقد قال رضائه بدايه قال رسول الله صلى الله عليه وسلم ان اولى الناس بالله تعالى من بدا بالسلام هذا الحديث من

رضی اللہ عنہما پہلی کر چوالی کی رسول اللہ صلی اللہ علیہ وسلم نے فرمایا بیشک لوگوں میں سے اولی نزدیک اللہ تعالی کی وہی ہے جو سلام پہلے کرے یہ حدیث

حسان المصابيح رواه ابو امامة ومعناه ان احق الناس برحمة الله تعالى وقربهم اليها من بدا بالسلام

مصابیح کی حسن ہے ابوامامہ کی روایت سے اسکی معنی یہ ہیں کہ لوگوں میں سے بڑا مستحق رحمت الٰہی کا اور رحمت سے بہت نزدیک ہے جو سلام پہلے کرے

وظاهره يدل على كون السلام افضل من الرد وقد ذهب اليه بعض العلماء وقال بعضهم الرد افضل لانه فرض

ظاہر اس حدیث سے یہ معلوم ہوتا ہے کہ سلام رد سلام سے افضل ہے اور بیشک یہی مذہب بعض علماء کا ہے بعضوں نے کہا رد سلام افضل ہے کیونکہ وہ فرض ہے

والسلام سنة فاجاز الفرض المرء من السنة ودليل فرضيته قوله تعالى واذا حييتم بتحية فحيوا باحسن

سلام کا فرض ہے اور سلام سنت ہے سو فرض کا سنت سے زیادہ ہونا ہے اور دلیل فرضیت کی یہ آیت ہے اور جب تمکو دعا دی کسی نے کسی طرح کی دعا دو اس کو اچھی

منها اورد وها فان كل واحد من قوله تعالى تحيوا اورد وا امر وظاهره الوجوب فلو كان رد السلام واجبا لكن

یا وہ ہی کہہ دو اس آیت میں دو فعل فحیوا اور دُوا امر ہیں اور ظاہر امر کا وجوب ہوتا ہے پھر رد سلام واجب ہو ویگا

على وجه التخيير الزيادة على السلام بذكر الرحمة والبركات وبين تركها فان من سلم على الغير فقال السلام عليك

سلام پر زیادہ بڑائی دینے میں اختیار ہے ذکر رحمت اور برکت کا زیادہ کرنا یا نہ کرنا پھر جس دوسرے کو سلام کرتے ہوئے کہا السلام علیک

يكون ذلك الغير مخيرا في الرد بين ان يقول وعليك السلام ورحمة الله بزيادة الرحمة والبركات معا او يقو

تو دوسرا رد سلام میں مختار ہے یعنی کہہ علیک السلام ورحمۃ اللہ رحمت اور برکت روں بڑا کر جواب دی یا اسکا ہی کہی

وعليك السلام بغير زيادة شيء منهما وهذا القدر فرض والزيادة فضل وليس الرد من الرد ان يقول رددت

وعلیک السلام دونوں میں کچھ نہ بڑائی اتنا تو فرض ہی اور زیادہ بڑائی افضل ہی اور رد سلام سے یہ مراد نہیں ہے کہ رد کرتی

عليك سلامك بل الرد به كون الجواب قال السلام فان قام مقام ادى به سنة السلام اذا سلم على واحد

علیک سلام کہدی بلکہ مراد یہ ہے کہ جواب برابر سلام کی ہو بیشک کم کی کم حسن سی سلام کی سنت ادا ہو جاوی جب کہ ایک سلام کرے تو یہ بھی

يقول السلام عليك بحرف التعريف ولو قال سلم عليك بغير حرف التعريف بالتنوين يصح لان احدهم يقوم

کہ السلام علیک کہی حرف تعریف یعنی الف لام سی اور اگر یوں کہی سلم علیک بدون الف لام کی بلکہ یہی تنوین کی ساتھ تو یہ بھی درست ہے کیونکہ ایک سی

مقام الآخر فيرد وهما لا يجمع ردا ويكون سلاما ولا لان ان يقول في السلام على الواحد السلام عليكم بحرف التعريف

جگہ ہو جاتا ہے اور بدون حرف تعریف تنوین کی لام کی درست نہیں ہے اور سلام پر تو ایک ہی کہ ایک شخص پر سلام کرتی ہوئی کہی السلام علیکم یا ایک کو حرف تعریف

وسلام عليك بغير حرف التعريف بل بالتنوين مع ضمير الجمع فما يكون سلاما عليه وعلى ملائكته لان السلام لا يكون

یا سلام علیک بدون حرف تعریف کے بلکہ سلام کی تنوین کی ساتھ ضمیر جمع کی کہ سلام ہو اوس پر اور اوسکی فرشتوں پر سلام ہو جاوی اسلئے کہ سلام کیلئے

واحدا بل يكون جمعا على اصح الاقاويل خمس من المشكلة واحد عن يمينه يكتب الحسنات واحد عن يساره

ہونا بلکہ اوسکی ساتھ یا قول اصح قول کی پانچ فرشتے ہوتی ہیں ایک تو داہنی طرف جو نیکیاں لکھتا ہی اور ایک بائیں طرف

يكتب السيات وواحد امامه يلقنه الخيرات وواحد وراءه يدفع عنه المكاره وواحد عن ناصيته يكتب ما

جو برائیاں لکھتا ہی اور ایک سامنی جو خیرات کی ہدایت کرتا ہی اور ایک پیچھی جو کہ دکھ اٹھاتا ہی اور ایک پیشانی کی پاس جو درود کو

یصلی علی النبی علیہ السلام ویبلغہ ایاہ فیقول بلغنی صلاتکم فی السلام ومن یدخل بیتہ یستحب لہ ان یسلم علی اھلہ کما فعلہ
کہتا ہی جو نبی علیہ السلام پر بھیجتی ہے تم نے اور اسکو پہنچا دیا ہے سلام تمہیں ہو اور جو شخص اپنے گھر میں جاوے تو مستحب ہی کہ اپنے اہل پر سلام کرے
احق بالسلام من غیرھم وقد روی عن انس انہ علیہ السلام قال یا بنی اذا دخلت علی اھلک فسلم علیھم یکون
کہ وہ اور لوگوں کی بہ نسبت سلام کی زیادہ مستحق ہی اور انس ہی سے روایت ہی کہ نبی علیہ السلام نے فرمایا اے بچے جب تو اپنے اہل پاس جاوی تو اوپر سلام کر
برکۃ علیک وعلی اھل بیتک وذکر فی فتاوی قاضیخان ان من اتی باب دار انسان یجب علیہ ان یستاذن قبل
جسمیں بہت بہتری اہل بہ برکت ہووی اور فتاوی قاضیخان میں مذکور ہی کہ جب کوئی کسی شخص کی دہلیز پر آوی تو اسپر واجب ہی کہ پہلے سلام کرے اور تب
السلام ثم اذا دخل یسلم ولا یتکلم وان کان فی الفضاء یسلم ولا یتکلم وذکر عن بعض الصحابی علما وذکر
طلب کرے پھر جاوے جاوی تو پہلی سلام کرے اور کچھ نہ بولے اور اگر میدان میں ہو تو پہلے سلام کرے اور بعضی صحابہ کی حکایت ہی چنانچہ
فی بستان العارفین ان واحدا من اصدقائہ استقبلہ وقال کیف اصبحت فقال لہ الرجل الصالح ویحک ما ھذا
بستان العارفین میں مذکور ہی کہ اوسکا ایک دوست اوسکو ملنے کو آیا کہنے لگا مزاج کیسا ہی اوس مرد صالح نے کہا افسوس تجھکو یہ کیسا کہا
فھلا قلت السلام علیکم فیکون لذلک عشر حسنات وارد علیک فیکون لی عشر حسنات فاذا اجتمع عشرون
اول یہ کیوں نہ کہا السلام علیکم کہ تیرے لئے دس نیکیاں ہوتیں اور میرے جواب دینا تو میرے لئے دس نیکیاں ہوتیں اور جب بیس نیکیاں جمع ہووے تو بیس
حسنۃ تعبر جوز عند ذلک نزول الرحمۃ وحصول المغفرۃ واما الانحناء فھذہ فی کل حال لکل احد وذکر وی عن ابن
تو ہمپر نزول رحمت اور حصول مغفرت کی امید ہوتی اور رہا جھکنا سو ہر حال ہر ایک کو لائق ہی کیونکہ انس ہی روایت ہی
مرجا قال یا رسول اللہ الرجل منا یلقی اخاہ اینحنی لہ قال لا قال فالتزامہ وذکر ھذا الحدیث صحیح لہ روایات لہ معارض
کہ ایک شخص نے عرض کیا یا رسول اللہ کوئی شخص ہم میں سے جب اپنی بھائی سے ملتا ہی تو کیا اوسکے لئے جھکی فرمایا نہیں تو اوسکو گلے لگاوی اور یہ حدیث صحیح ہی اسکی معارض کوئی
ولا مصیر الی مخالفتہ ولا ینبغی ان یعتبر بکثرۃ من یفعلہ ممن ینتسب الی علم وصلاح فان الاقتداء لا یکون الا
حدیث نہیں ہی اور نہ شرع کی مخالفت کا اور نہ علماء اور صلحاء طالبوں کو چاہئی دیکھ کر دیکھا کیا جاوین کہ یہ کام شرع نبی علیہ السلام کا ہی کا ہی
بالنبی علیہ السلام لانہ تعالی قال وما اتکم الرسول فخذوہ وما نھکم عنہ فانتھوا وقال فی آیۃ اخری فلیحذر الذین
اسلئے کہ اللہ تعالی فرماتا ہی اے حبیبی تجھکو رسول سو لیوے اور جس سے منع کری سو پھر جاوے اور ایک اور آیت میں فرمایا ہی جو لوگ نبی
یخالفون عن امرہ ان تصیبھم فتنۃ او یصیبھم عذاب الیم وقال الفضیل بن عیاض کلاما معناہ اتبع طرق
خلاف کرتے ہیں اوسکی حکم کا کہ پڑی اوپر اوسکے کوئی فتنہ یا اوسکو کچھ عذاب ایلم اور فضیل بن عیاض کی ایک بات ہی اوسکی یہ معنی ہیں ہدایت کے رستے
الھدی ولا یضرک قلۃ السالکین وایاک وطرق الضلالۃ ولا تغتر بکثرۃ الھالکین واما المصافحۃ فسنۃ عند التلاقی
اختیار کر اور کمی چلنے والوں کی پھر ضرر نہیں ہی تجھکو اور گمراہی کی رستے سے بچ جا اور دھوکہ نہ کھا اوپر گمراہوں کی کثرت کی اور ہم مصافحہ سو علمی وقت سنت ہی
لما روی عن البراء انہ علیہ السلام قال ما من مسلمین یلتقیان فیتصافحان الا غفر لھما قبل ان یفترقا ویستحب
کیونکہ براء ہی سے روایت ہی کہ نبی علیہ السلام نے فرمایا نہیں کوئی دو مسلمان کہ ملیں اور مصافحہ کریں مگر جدا ہوئی سے پہلی بخشے جاتی ہیں اور مستحب ہی ملکر
ان یکون معھا بشاشۃ بالوجہ ودعاء بالمغفرۃ فلما روی عن البراء ایضا انہ علیہ السلام قال ان المسلمین اذا التقیا
کہ مصافحہ کی ساتھ چہرہ کی بہ خوشی کی اور مغفرت کی دعا کرنا کیونکہ براء ہی سے یہ بھی روایت ہی کہ نبی علیہ السلام نے فرمایا بیشک دو مسلمان جب ملکر
فتصافحا وتحامدا واستغفرا بردتحمیدہ تناثرت خطایاھما کما ینتاثر ورق الشجر وفی روایۃ انہ علیہ السلام قال اذا التقی مسلمان فتصافحا
مصافحہ کرتی ہیں اور محمت اور غیر خواہی جمع ہوتی ہیں تو اوسکے گناہ ایسے جھڑ پڑتے ہیں جیسے درخت کے پتے اور ایک روایت میں ہی کہ نبی علیہ السلام نے فرمایا جو دو مسلمان ملکر مصافحہ اور
حمداللہ تعالی واستغفرا غفر اللہ لھما وفی حدیث آخر ما من عبدین متحابین
اللہ کی حمد کرتی ہیں اور مغفرت مانگتی ہیں تو اللہ دونو کو بخش دیتا ہی اور ایک اور حدیث میں فرمایا روایت ہی کہ نبی علیہ السلام نے فرمایا نہیں کوئی دو شخص بیشک ہی دوست

فی اللہ یستقبل احدھما الاخر فیتصافحان فیصلیان علی النبی ﷺ لا یفترقا حتی یغفر اللہ من ذنوبھما ما تقدم
کردو تو فی سامعی اور کہو مصافحہ کریں گے حتی کہ اللہ تعالیٰ ان کے گناہ جو پہلے ہو چکے ہیں معاف کر دیتا ہے

متھا وما تاخر وھذا للمصافحۃ یکون من تمام السلام بینھما المسؤل انہ علیہ السلام فاذا تکاملت بینکما المصافحۃ
اور جو ہو گئی سب بخش دیتا ہے اور یہ مصافحہ دونوں سلام کی تمامی ہوتی ہے اسلئے کہ یہ آیت کریمہ علیہ السلام فی فرمایا تعالیٰ تمہاری التجا کی ہوئی تھی اسی کا مصافحہ کرنا ہے

والمراد من التحیۃ السلام والاصل فی السلام قولہ تعالیٰ لھا ھم الذین امنوا لا تدخلوا بیوتا غیر بیوتکم حتی تستا
اور تحیہ سے سلام کرنا ہے اور اصل سلام کی یہ آیت ہے ای ایمان دالو مت جاؤ کسی کی گھر میں بی اجازت گھر والوں کے اور سلام نہ کرو

وتسلموا علی اھلھا ذلکم خیر لکم ان لا استیذان والتسلیم خیر لکم من تدخلوا بغتۃ وتحیۃ الجاھلیۃ کان
کو اور سلام دیا کرو اوں کو پر یہ بہتر ہے تمہارے لئے حکم ہوں یعنی اجازت لینی اور سلام کرنا تمہارے حق میں اس سے بہتر ہے کہ جاؤ کسی بیوی کے گھر میں بی اجازت یا سلام دیئے اور جاہلیت کا سلام دینا

الرجل منھم اذا دخل بیتا غیر بیتہ فقال حییتکم صباحا وحییتکم مساء وضرفرھا اصاب الرجل مع امراتہ فی لحاف
جب کوئی شخص دوسرے کے گھر میں جاتا تھا تو کہتا تھا میں تجھ کو صبح کو اور تجھ کو شام کو تحیہ کیا شامل ہو

وترکی ان رجلا قال للنبی علیہ السلام استاذن علی امی قال نعم قال انہا لا خادم لھا غیری استاذن کلما دخلت
اور روایت ہے کہ ایک شخص نے نبی علیہ السلام سے پوچھا کیا میں اپنی ماں سے بھی اجازت لیا کروں فرمایا ہاں عرض کیا اس کی پاس کوئی خدمتگار نہیں ہے میں ہی ہوں کہا تو

قال اتحب ان تراھا عریانۃ قال لا قال فاستاذن لعلکم تذکرون متعلق بمحذوف ای ائمر علیکم واقبل لکم لعلکم
جاؤ کروں اجازت لیا کروں فرمایا کیا تو چاہتا ہے کہ اس کو ننگی دیکھے عرض کیا نہیں فرمایا تو پس اجازت لیا کر تم کو امر کرتا ہوں یہ کلام حذف و مضمر سے متعلق ہے

ارادۃ ان تذکروا او تعلموا مما استیقنکم فان لم تجدوا فیھا احدا یاذن لکم فلا تدخلوھا حتی یؤذن لکم وان ردی
یعنی شاید تم یاد کرو یا معلوم کرو اس چیز کو جو میں نے تم کو بتائی ہے پھر اگر تم کو نہ ملے کوئی ان گھروں میں کہ جس کو اجازت دیدی ہو تم کو تو مت جاؤ ان میں جب تک کہ تم کو اجازت نہ دیدی جائے

یاذن لکم فان لم یاذن لکم فارجعوا ھو ازکی لکم ای الرجوع اطھر لکم من الدخول بغیر اذن او ھو ازکی لکم
اور اگر تم سے کہا جائے کہ واپس جاؤ تو واپس ہو جاؤ یہ تمہارے لئے پاکیزہ تر ہے

والتعریف للجنس فیدخل فیہ کل منھی عنہ ولا یخفیہ للناس عدۃ من ان التصرف فی ملک الغیر بغیر
اجازت مرتبہ والا تجاوز ہی کیونکہ ہر شخص اپنے ہی گھر کو اچھا سمجھتا ہے یہ نہیں کہ دوسرے کے گھر کو اچھا سمجھے اور اسی کی طرف رجوع کرے اور اسی کی موافق چاہے اس لئے کہ غیر کی چیز میں بغیر

اذنہ حرام ولا ستثنی مما عرض من حرقا وغرقا وکان فیہ منذر ونحوھا فان قیل لکم ارجعوا فارجعوا ھو
اجازت کے حرام ہی ہے مستثنیٰ کیا گیا ہے اس سے ضرورت جیسے جلنا یا ڈوبنا یا کوئی قسم جیسا ڈوبنے والے کو بچانے کے لئے یا جیسے خوف شر کے ہو مانند کسی ادمی کے کہ تم کو کہا جائے کہ پھر جاؤ تو پھر جاؤ

ازکی لکم ای الرجوع اطھر لکم وانفع لدینکم فان من یدخل بیتا یبتغی ان یسلم علی من کان فیہ فان لم یکن
اسمیں تم کو بہتر ہے تمہاری ہی بہتری ہے یعنی ہٹ جانا تمہارا ہی اطاعت اور دین میں مفید ہے بیشک جو شخص کسی کی گھر میں جاوے تاکہ وہ کو سلام دیوے اگر وہاں کوئی نہ ہو تو

فیہ احد یسلم علی نفسہ بان یقول السلام علینا وعلی عباد اللہ الصالحین لانہ تعالیٰ اذا دخلتم بیوتا فسلموا
کوئی نہ ہو تو اپنی اوپر سلام بھیجے اسطور کہی سلام ہم پر اور خدا کی صالح بندوں پر کیونکہ اللہ تعالیٰ فرماتا ہی پھر جب جاتی گھر میں تو

علی انفسکم فالایۃ تقتضی ھذین الامرین جمیعا وھما التسلیم علی الاھل عند وجودھم وعلی نفسہ عند عدم
سلام کہو اپنی اوپر پس آیت میں دونوں امر لازم ہیں یعنی سلام کرنا اچھا خانہ پر کہ وہاں موجود ہوں اور اپنی اوپر اگر وہاں کوئی نہ ہو

وجودھم منھم وادنی ما یتادی بہ الرکن ان یقال وعلیک السلام بواو العطف حتی لو ترکت الواو لا یصیر مردا
اور ہم بھی کہیں اللھم جو ادا ہو جاوی اتنا ہی وعلیک السلام

لان الوارد فی الشرع الرد مع الواو فاذا ترکت لا یعتد بہ ولا یسقط الفرض بل ردہ وکمال السلام ان یقال السلا
سلامتی ولہ حاضرین کے بیان تک کہ اگر واو کو ترک کرے تو جواب نہو دیگا

علیکم ورحمۃ اللہ وبرکاتہ لما روی انہ علیہ السلام قال من قال السلام علیکم کتب لہ عشر حسنات ومن قال
السلام علیکم ورحمۃ اللہ وبرکاتہ کہ یہ مکمل روایت ہی کہ نبی علیہ السلام فی فرمایا جو شخص کہی السلام علیکم اسکی لئی دس نیکیاں لکھی جاتی ہیں اور جو کہی

السلام علیکم ورحمة الله کتبه له عشرون حسنة ومن قال السلام علیکم ورحمة الله وبرکاته کتبه له ثلثون
السلام علیکم ورحمة اللہ اوسلام علیکم ورحمة اللہ وبرکاتہ کہا اوکسی نے لکھا تو بیس نیکیاں لکھی جاتی ہیں
حسنة فانه علیه السلام قد زین وزهذا الحدیث ان فی السلام عشر حسنات وفی ضم الرحمة الیه عشرین حسنة
اس لئے کہ نبی علیہ السلام نے اس حدیث میں زینت دی ہے کہ سلام میں دس نیکیاں ہیں اور جب رحمۃ کا لفظ بڑھایا تو بیس نیکیاں ہوئیں
وفی ضم برکات الیهما ثلثین حسنة وهی النهایة بما قطعا مع الجمیع فنون المطالب التی هی السلام علی المضارین النافع
اور اگر برکات کا لفظ ان دونوں میں ملایا تو تیس نیکیاں ہیں اور یہ انتہا کا درجہ ہے اس میں تمام اقسام کے مطالب آگئے یعنی سلامتی اسباب خیر دینی اور حصول منفعت کی برکات
ودوامها وغاؤها ولا ینبغی ان یزاد علی ذلک لما روی عن ابن عباس انه قال لکل شیء منتهی ومنتهی السلام الکرامات
ہیں جن کا دوام اور فراوانی ہے اور سزاوار نہیں ہے کہ اس سے زیادہ پڑھا جائے کیونکہ روایت ہے کہ ابن عباس نے کہا ہے ہر شے کا انتہا ہوتا ہے اور سلام کا انتہا برکات ہیں
فیؤخذ من ذلک ان من یسلم علی احد انما یصیر مؤدیا حق السنة اذا رفع صوته بحیث یحصل به الاسماع
پس اس سے یہ معلوم ہوا کہ جو شخص کسی پر سلام بھیجتا ہے اس کی حق سنت جب ادا ہوتا ہے کہ اتنی بلند آواز سے کہے کہ وہ سن لے
فان لم یحصل به الاسماع لا یصیر مؤدیا حق السلام فلا یجب الرد لان الشرط فی ثبوت الحکم الشرعی العلم به فاذا
اور اگر وہ نہ سنے تو اس کی حق سلام کا ادا نہیں ہوتا اور جواب بھی واجب نہیں ہوتا اس لئے کہ کسی شرعی حکم کا ثابت ہونا جب ہی ہوتا ہے جب اس کو علم ہو تب ہی واجب
لم یحصل العلم بالسلام لا یکون الرد فرضا وکذا من یرد السلام انما یکون مؤدیا فرض الرد اذا رفع صوته بحیث
سلام کی خبر ہو تبھی تو جواب بھی فرض ہوتا اور اسی لئے جو سلام کا جواب دیتا ہے اس کی فرضیت جواب بھی جب ادا ہوتی ہے کہ اوازاتنی بلند ہو کہ
ما یحصل به الاسماع فان لم یحصل به الاسماع لا یسقط فرض الرد فان من یسلم علی واحد یکون الرد فرضا علیه
کہ وہ سن لے اگر وہ جواب مسموع نہ ہوا تو فرضیت جواب کی ساقط نہ ہوگی پس جو شخص کسی پر سلام کرتا ہے تو اس پر جواب فرض ہو جاتا ہے
حتی لو لم یرد لم یکن اثما ومن یسلم علی جماعة یکون الرد فرضا علیهم حتی لو ترک کلهم یکونون اثمین وان رد بعضهم
یہاں تک کہ اگر جواب نہ دیگا تو گنہگار ہوگا اور اگر کسی ایک جماعت کو سلام کیا تو جواب سلام سب پر فرض ہو جاتا ہے یہاں تک اگر کوئی بھی جواب نہ دیگا تو سب گنہگار ہونگے
بعضهم یسقط الفرض عن الباقین لکن لا افضل ان یرده کلهم ولو کان فیهم صبی ولم یرده الا الصبی لا یسقط
اور اگر کسی ایک نے بھی جواب دیدیا تو سب کی طرف سے فرض ساقط ہو جاتا ہے یہ افضل نہیں ہے کہ سب جواب دیویں بلکہ اگر دو تین بھی جواب دیدیں تو بھی کافی ہے
عنهم الفرض کان الصبی لیس من اهل الفرض ویشترط فی الردان یکون علی الفور حتی لو اخره بلا عذر اثم ویشترط
کوئی جواب نہ دیوے تو لوگوں کی طرف سے ساقط نہیں ہوتا اسلئے کہ بچہ بھی فرض نہیں ہوتا اسلئے کہ بچہ کی طرف سے جواب دینا کافی نہیں ہے اور جواب بھی فوراً ہونا چاہیئے اگر دیر کریگا تو گنہگار ہوگا
لمن سلم علی واحد ان یسمعه سلامه وتوجه علیه الرد بشروط فلو لم یتمکن ان یجعله فی محل منه فیقول ابراه من حتی
کہنا چاہئے اور جو شخص کسی پر سلام کرے اور اس کو سلام سنادے اور جواب اسی کی طرف سے ہو یہ جواب دینے کی شرطیں ہیں تو سننے والا ہی اگر نہ سنے گا تو سلام کرنیوالا بری الذمہ نہیں ہوتا
فی رد سلامی فجعلته او نحو ذلک فاذا قال هذا یسقط به حقه واذا دخل جماعة علی قوم یسن لهم
کردی ہے کہ میری سنی ہوئی بات کو معاف کیا یا جیسا اور الفاظ کہدیئے ہوں تو اس کا حق ساقط ہو جائیگا اور اگر ایک جماعت جمع کر کے
ان یسلموا ویکره لهم ترک السلام فان سلم بعضهم یسقط الکراهة عن الباقین لان السلام سنة علی الکفایة
ایک قوم کے پاس آوے تو سب کو سلام کرنا مسنون ہے اور سلام علیک کرنیوالے کو مکروہ ہے کہ سلام کو ترک کرے اور جواب بھی سلام علیک کرنے والے پر واجب ہے اگر ایک بھی سنی ہوئی کہدے تو سب سے حق سلام ساقط ہو جاتا ہے
کما ان الرد فرض علی الکفایة علما روی عن زید بن وهب انه علیه السلام قال اذا مر قوم بقوم فسلم
جیسے سلام کا جواب فرض کفایہ ہے چنانچہ زید بن وہب سے روایت ہے کہ نبی علیہ السلام نے فرمایا جب ایک جماعت ایک جماعت پر گذرے اور ایک شخص
منهم اجزاهم واذا مر قلیل منهم اجزاهم واذا دخل واحد علی جماعة قلیلة یعمهم سلام واحد یکفی سلام واحد
اور تھوڑے سے سلام علیک کرنے سے کافی ہے اور اگر ایک شخص جواب دیدی تو اوروں کی طرف سے کافی ہے اور اگر ایک شخص چھوٹی جماعت کی پاس آوے تو سب کو ایک سلام کر لینا

علی جمیعہم وما نراد من تخصیص بعضہم فہو لادب وبالحری فی قیام بان یبدء واحد منہم فیسلم علیہم جمیعا ویؤدب
اور جو زیادہ کرے کسی خاص کو تو یہ ادب ہی اور جماعت کافی ہی اگر ایک شخص جواب دیدے سب کی اور فی الجواہر الاخیریۃ
وان کان جمعا عظیما لا ینتشرون بہم سلام واحد کما فی الجامع والمسجد العظیم فالسنۃ ان یسلم علیہم اذا استظاہروا
اور ہی اور اگر بڑی جماعت ہو تو ایک سلام کہاں پہنچتا ہو بکا جیسی مسجد جامع اور بڑی مسجد تو سنت یہ ہی کہ ایک سلام کرتا جاوی جس سے سنتا جاوی
ویکون مؤدیا حق السلام فی جمیع من معہ فان اراد ان یجلس فہم یسقط عنہ سنۃ السلام فیہم لما یعلم بسلامہ
اور حق ادا کی سلام کا اور اگر چکیگا جو جو سن لیگی ہر ہر شخص کو انہیں پہنچنا چاہی تو اسکی ذمہ سی سنت سلام کی ساقط ہوگی بہ نسبت ان کے جو
من الباقین وان اراد ان یجلس فہم لو لم یسلم سلاما خفیفا وجہران احدہما ان سنۃ السلام علیہم حصلت السلام
جنہوں نے سلام نہیں سنا اور اگر اوس قوم میں پہنچا چاہی جنہوں نے سلام نہیں سنا تو سمیں دو وجہ ہیں ایکیہ یہ کہ اب سنت سلام اوسکی حق کی پہلوں سے سلام کر نی سی
علی اوائلہم لکونہم جمعا واحدا فلم یعاد السلام علیہم یکون اولیا والوجہ الثانی کون سنۃ السلام باقیۃ فی حق
اور ہر پچھلی کیونکہ یہ سب ایک ہی جماعت ہی پہر اگر اسی انکا بھی سلام کیا تو اور ہی اور دوسری یہہ وجہ ہی کہ سنت سلام اگلی حق کی بھگت گیا سلام
من لم یبلغہم سلامہ والسنۃ ان یسلم الراکب علی الماشی والماشی علی القاعد والصغیر علی الکبیر والقلیل
نہیں پہنچا باقی ہی اور مسنون یہہ کہ سوار پیادہ کو سلام کرے اور چلتا ہوا بیٹھی کو اور چھوٹا بڑی کو
علی الکثیر ولو خالفوا وسلم الماشی علی الراکب والقاعد علی القلیل والکبیر علی الصغیر لا یکرہ بل یکون ترکہا
بڑی جماعت کو اور اگر اسکی خلاف کیا یعنی پیادہ نی سوار کو سلام کیا یا بڑی جماعت نی چھوٹی جماعت کو اوسکی نی مکروہ نہیں ہی بلکہ اوسکا نہ کرنا
یستحقہ من سلام غیرہ علیہ ومن مر علی قاری القرآن لا ینبغی ان یسلم علیہ کیلا یشغلہ عن القراءۃ فان
کہ دوسرا اسکو سلام کرلے اور جو شخص قرآن کی تلاوت کرتی پاس جاوی چاہیئے تو اوسکو سلام کرنا نہیں چاہیئے تاکہ تلاوت سی نہ روکدی پہر اگر اسی
سلم علیہ قال بعضہم لا یجب علیہ الرد وقال بعضہم یجب وہو اختیار فقیہ ابی اللیث ومن مر علی من اتی
سلام کیا تو بعضی کہتی ہیں اوسپر جواب واجب نہیں ہی اور بعضی کہتی ہیں واجب ہی فقیہ ابواللیث نی یہہ ہی اختیار کیا ہی اور جو شخص ایسی پاس پہنچا
الخلاء وہو یتوضأ او یبول ینبغی لہ ان لا یسلم علیہ وہذہ الحالۃ فان سلم قال ابو حنیفۃ رضی اللہ عنہ یرد علیہ بقلبہ
جو پیشاب پر ہی یا نجاتا ہو تو نہیں چاہیئے کہ اوسکو سلام کرتا ہی نو چاہی کہ اس حالت میں اوس سی سلام علیک نکرے پہر اگر اوسپر سلام علیک کی تو ابو حنیفہ کہتی ہیں کہ دل ہی دل سی
لا بلسانہ وقال ابو یوسف یرد علیہ بقلبہ وبلسانہ ولا یعید الفراغ ایضا وقال محمد یرد علیہ بعد الفراغ و
دی زبان کی سو بولنا اور ابو یوسف کہتی ہیں زبان سی جواب دی اور پھر فراغت کی اور امام محمد کہتی ہیں فارغ ہو کر جواب دی اور
لا یسلم علی احد وقت الخطبۃ فان سلم والخطیب فی الخطبۃ لا یجب الرد علی السامع ومن کان جالسا مع قوم
خطبہ کے وقت کسی سی سلام علیک نکرے پہر اگر سلام کیا اور خطیب خطبہ میں ہو تو سنی والی پر جواب نہیں ہی اور جو شخص ایک جماعت میں بیٹھا ہوا تھا
ثم قام للذہاب فالسنۃ ان یسلم علیہم لما روی عن ابی ہریرۃ انہ علیہ السلام قال اذا انتہی احدکم الی المجلس فلیسلم
پہر جانی لگا تو سنت یہہ ہی کہ وہ ہی اوسکو سلام کرے کیونکہ ابوہریرہ سی روایت ہی کہ نبی علیہ السلام نی فرمایا جب کوئی مجلس میں آوی تو سلام کرے
فاذا قاموا لیذہبوا فلیسلم فلیست الاولی باحق من الاخری قال الامام النووی ظاہر ہذا الحدیث یقتضی ان یجب علی
پہر اگر اوسپر ہی تو سلام کرے سو یہہ ہی جماعت بڑی حق دار نہیں ہی دوسری ہی امام نووی کہتی ہیں ظاہر اس حدیث کا یوں چاہتا ہی کہ جماعت کی
الجماعۃ رد السلام علی ہذا الذی سلم علیہم وفارقہم وقال بعض العلماء جرت عادۃ بعض الناس بالسلام عند
ذمہ جواب سلام کا اس شخص پہ جو واجب ہی جسنی سلام کیا تھا اور جدا ہوا ہی اور بعضی علماء کہتی ہیں بعضی لوگوں کو سلام کرنیکی عادت بڑی ہوئی ہی
مفارقۃ القوم وذلک دعاء فیستحب لہ الجواب لان السلام انما یکون عند اللقاء لا عند الفراق وانکر ہذا القول
جب جماعت سی جدا ہوں اور یہہ دعا ہی اوسکی لئی جواب مستحب ہی اسلئی کہ سلام ملاقات کی وقت ہوتا ہی جدائی کی نہیں ہوتا اور امام ابوبکر شاطبی

الامام ابوبکر الشافعی وقرائی هذا القول فاعتذر ان السلام کذا کان سنة عند القاء کذلك هو سنة حاضرة لا تنصرف

اس روایت سے ۔۔۔ انکار کرتی ہیں اور کہتی ہیں کہ یہ سلام خطاب اسکا بھی کہ سلام جیسی اتنی وقت سنت ہی اسی جا جدا ہوتی سنت ہی

علی ما دل علیه الحدیث السابق ومن کتب کتابا وکتب فیه سلاما علی احد او امر بحمل الیه سلاما او الرسول فی حمله

چنانچہ یہ حدیث سابق دلالت کرتی ہی اور اگر کسی نے خط لکھا اور کسی کو سلام بھیجا یا کسی کو سلام زبانی رسول کی کہوا دیا

الکتاب او الرسالة یجب علیه الرد علی الفور لان السلام علی الغائب لا یکون الا بالرسالة او بالکتاب فعلیه ان یرد بمثله

خط یا زبانی سلام پہنچا تو اسپر فوراً جواب واجب ہی اسلئے کہ سلام غائب پر نہیں ہو سکتا مگر زبانی رسول کی یا خط میں سو اپنے واسطے سلام بھی جو طلب ہی

او باحسن منه لکن ینبغی ان یعلم ان من بلغه الغیر سلام احد ینبغی ان ذلك الغیر ان یرد علیهما او یقول علیك

یا اس سے بہتر لیکن چاہیئے کہ جو کسی کے سلام پہنچانے پر اوس شخص کو کہے کہ اسکا سلام بھی کہ سلام کا جواب دو تو کہدی اسطرح علیک

وعلیه السلام لما روی ان رجلا قال للنبی علیه السلام ان ابی یقرئك السلام فقال النبی علیه السلام علیك

وعلیہ السلام اسلئے کہ روایت ہی کہ ایک شخص نبی علیہ السلام کی خدمت میں آکر کہا کہ میرا باپ آپکو سلام کہتا ہی سو نبی علیہ السلام نے فرمایا تجھپر

وعلی ابیك السلام وعن علی رضی الله عنه انه لقیه ثانیا واراد ان یسلم علیه ثانیا لیستحق به ان یسلم علیه ثانیا للمارة انه علیه السلام

اور تیرے باپ پر سلام اور علی کرم اللہ وجہہ سے روایت ہی کہ انکو دوبارہ دیکھا تو مستحب ہی کہ انکو دوبارہ سلام کرے کیونکہ روایت ہی کہ نبی علیہ السلام

کان اذا دخل المسجد یسلم علی اصحابه مرارا فاصعد النبی فقبل یسلم علیه ثانیا وروی عن ابی هریرة انه علیه السلام

جب مسجد میں آتے تو بارہا اصحاب سے سلام علیک کرتے پھر جب منبر پر چڑھکر اوپر کی آسمان سے نیچے آئے تو دوبارہ سلام علیک کہا اور ابوہریرہ سے روایت ہی کہ نبی علیہ السلام

قال اذا لقی احدکم اخاه فلیسلم علیه فان حالت بینه شجرة او جدار او حجر ثم لقیه فلیسلم علیه وکان اصحاب رضی الله عنهم

نے فرمایا جب کوئی تم میں سے اپنے بھائی سے ملے تو سلام کرے پھر دونوں کو بیچمیں اگر درخت یا دیوار یا پتھر آجاوے اور پھر بھی تو سلام کرے اور رسول اللہ صلعم علیہ

الله علیه السلام اذا سار فی طریق فاستقبلهم شجرة فاجتازوها یسلم بعضهم علی بعض واذا التقی الاثنان

وسلم کی اصحاب جب رستہ چلتے اور کوئی بھائی درخت آجاتا تو اوس سے بچکر آپسمیں سلام کیا کرتے

وقال کل واحد منهما للاخر فعلة او علی الترتیب السلام علیکم قبل یسیر کل واحد منهما مسلما علی الاخر ولا یقوم ذلك

اور ہر یک دونوں میں سے دفعۃً یا بترتیب سلام علیکم کہا کرتے ہیں اگر دونوں کی طرف سے سلام علیک ہو جاتا ہی اور ہر سلام جواب کی جگہ

مقام الرد بل یجب علی کل واحد منهما الرد والصلوة علی ما ذکره النووی ان سلام احدهما ان کان یرد سلام الاخر

نہیں ہو گا بلکہ دونو پر جواب واجب ہی اور صواب موافق ذکر نووی کی یہہ ہی کہ ایک کا سلام اگر دوسرے دی کی سلام کی ہی

یکون نردا لکن هذا اللفظ صالح للرد ولا فلا من لقی احدا فقال له ابتدا علیکم السلام لا یکون ذلك سلاما

تو جواب ہو جاتا ہی کیونکہ یہ لفظ قابل جواب کی ہی اور نہیں تو نہیں اور اگر کوئی کہے کہ ابتدا علیکم السلام تو یہہ عبارت سلام نہیں ہوتا

حتی لا یستحق الرد لان هذه الصیغة موضوعة للرد لا للابتداء فلا تقوم مقام السلام علی الاحیاء بل هی

کیونکہ یہ صیغہ جواب کا نہیں کیونکہ یہہ عبارت شرع میں جواب کی داخلی مقرر ہی ابتدا کی داخلی نہیں ہی سو یہ ابتدا میں سلام کی قائم مقام نہو گی بلکہ سلام

الموتی علی ما روی ان رجلا اتی النبی صلی الله علیه وسلم فقال علیك السلام یا رسول الله فقال النبی علیه السلام تقول

موتی تمہاری موافق اس روایت کے کہ ایک شخص نبی صلی اللہ علیہ وسلم کی پاس آکر کہا علیک السلام یا رسول اللہ ۔۔۔ سو نبی صلی اللہ علیہ وسلم نے فرمایا علیک السلام

علیك السلام علیك السلام تحیة الموتی فانه علیه السلام قد بان فی هذا الحدیث ان هذه الصیغة لیست

مت کہا کر علیک السلام موتی کا سلام ہی ۔۔۔ بیشک نبی صلی اللہ علیہ وسلم نے اس حدیث میں بیان کر دیا کہ یہہ عبارت اسلئی نہیں ہی

مما یسلم بها علی الاحیاء بل انما یسلم بها علی الاموات لان الاحیاء وضعهم فی الشرع عند السلام صیغة وعند الرد

کہ مردوں پر سلام کیجئی بلکہ اس عبارت سی مردوں پر سلام کرتی ہیں کیونکہ شرع میں زندہ دل کی داخلی سلام کی اور عبارت ہی اور جواب کی داخلی

صيغة فلا يحسن ان يوضع علامة وضع المرء موضع السلام وانما الاموات بالام يد عليهم فيستحق ان يحلم السلام
اور حیات ہیں ان پر کہنا چاہیئے کیونکہ یہ صیغہ عبارت جواب کی ہی ہے علامہ کا مشغل کرنا اور مردوں پر قرار جواب میں ہونا اور ہدایا دی حق ہے سلام
عليهم بالصيغتين للمأثور انه عليه السلام كان يسلم على اهل القبور بقوله السلام عليكم دار قوم مؤمنين
علیکم دوسرا حیات ہی پر ہے ہی کیونکہ وفات ہی کے زمانہ علیہ السلام اہل قبور پر سلام علیکم اس عبارت سے ادا کرتی تھی السلام علیکم دار قوم مؤمنین
ومن سلم على اصم يستحب له ان يتكلم السلام بلسانه لقدرته عليه وبشير برأسه لحق حصل لانهم فيستحق
اور جو شخص بہرے کو سلام کرے تو مستحب ہی کہ سلام زبانی کہی کیونکہ اس کو قدرت ہی اور اور تھوڑی اشارہ کردی تاکہ وہ سمجھے جواب دیگا اور یہ مستحق جواب کا ہو
الرد ولو لم يفهمه بما لا يستحق الرد فسلم عليه اصم والمرأة ان يرد عليه يلزمه ان يتكلم الرد بلسانه لقدرته
اور اگر وہ دلیات نہ سمجھے تو مستحق جواب کا نہیں ہی اور اگر بہرہ کو سلام کرے اور یہ جواب دینا چاہیئے لازم ہی کہ جواب زبانی دیدی کیونکہ اسپر قادر ہی
عليه وبشير برأسه لحصول الافهام ولو سلم على الاخرس ببرأسه يسقط عنه الفرض فاشار الاخرس ببرأسه يسقط عنه الفرض
اور تھوڑی اشارہ کردی تاکہ وہ سمجھ جاوی اور اسکی ذمہ سے جواب ادا ہو جاوی اور گنگے کو سلام کیا اور گنگی نے اتنی سی اشارہ کردی تو اسکی ذمہ سے فرض ادا ہو گیا
لان اشارته قائمة مقام العبارة ولو سلم عليه الاخرس لا يستحق الرد والنساء بعضهن مع بعض فى
کیونکہ اسکا اشارہ قائم مقام لفظ کی ہی اور گنگی نے اشارہ سے اسکو سلام کیا تو وہ مستحق جواب کا ہی اور عورتیں عورتوں کو آپس میں سلام علیک کہ یا جیسے
حكم السلام كالرجال واما الرجل اذا سلم على المرأة فان كانت زوجته او جاريته او كانت من محارمه فعليها الرد
مانند مردوں کی ہیں اور اگر مرد عورت کو سلام کرے اگر وہ عورت اسکی بی بی ہی یا لونڈی ہی یا اور کوئی عرض ہی تو اسپر جواب دینا لازم ہی
وان كانت اجنبية شابة لا يجب لها الرد ويكون الرجل مفترضا في السلام عليها ولكن المرأة ان سلمت على رجل فلها
اور اگر کوئی غیر جوان ہی تو اسپر جواب دینا واجب نہیں اور وہ مرد اس سلام میں بیچا ہی پر
كانت زوجته او جاريته او كانت من محارمه فله ان كانت عجوزا لا يخاف منها الفتنة فعليه الرد وان كانت شابة تيمما
اور اگر عورت کو مرد سلام کرے اگر وہ عورت اسکی بی یا لونڈی ہی یا ایسی محرم ہی کہ اسپر کچھ خوف فتنہ کا نہیں تو مرد کی ذمہ جواب لازم ہی اور اگر ایسی جوان ہی کہ
لئلا يرتفس بكره له الرد وتكون المرأة مفترضة في السلام عليه واما الصبيان فالسنة ان يسلم عليهم لما روى عن
اور اسکو اسکی طرف رغبت ہو تو جواب دینا مکروہ ہی اور عورت اس سوم میں بیچا ہی اور نابالغ بچوں کو سلام کرنا مسنون ہی اسلئے کہ نفس میں وسوسہ نہ ہی
انس انه مر على صبيان فسلم عليهم وقال كان النبي عليه السلام يفعله وفي رواية انه عليه السلام مر على غلمان
کہ وہ لڑکوں پر گذرے تو انکو سلام کیا اور کہا نبی علیہ السلام ہی کیا کرتے تھے اور ایک روایت میں ہی کہ نبی علیہ السلام لڑکوں کی پاس آئے تو
فسلم عليهم ولو سلم صبي على بالغ فالصحيح جواز برد سلامه لقوله تعالى واذا حييتم بتحية فحيوا باحسن منها واما
تو انکو سلام کیا اور اگر نابالغ نے بالغ کو سلام کیا تو صحیح یوں ہی کہ جواب دینا واجب ہی دلیل اس آیت کی اور جب تحفہ دعا دیوے کی تو تم بھی دعا دو اسی
المبتدعة ومن اقترف ذنبا عظيما ولم يتب منه فينبغي ان لا يسلم عليهم ولا يرد سلامهم قال البزازي يسلم على الاعجب
اور بدعتی کو اور جو بڑی گناہ کی زنی میں اور اوس گناہ سے توبہ نہیں کرتی تو مسنون اوراسی کے اسکو سلام نہ کہیں اور نہ اسکی سلام کا جواب دیدی بزازی کہتا ہی کہ امام کی
تشهر بهم عند الامام ليشتهروا عن مجاهرة الرد لا عندهم لان المجاهر بالفسق في معتقدة ولو مجتهدا لا يستحق الا لوم
نزدیک مشہور ہو تاکہ وہ سلام کرنی تاکہ وہ بھی جواب دینا چھوڑ دیں یا شیخ ہی یا زہدی صاحبین کی تردید کہ سلام نکری اسکی کو فاسق ہی اور اسکی متقدمین کو اگرچہ وہ مجتہد
وقال النووي فمن اضطر الى السلام على الظلمة اذا دخل عليهم وخاف ان يترتب عليه ذى دينه او دنياه ضرر لم يسلم
ہو سزاوار ہے عزت کا نہیں ہی اور نووی کہتا ہی جو شخص ظالموں کو سلام کرنے میں لاچار ہو جب اوسکی یا اس جاوی میں ضرر ہو کہ اگر اسکو سلام نہیں کرتا تو دین کا یا دنیا کا
عليهم يسلم عليهم ويدعو لهم ان السلام اسم من اسماء الله تعالى فيكون المعنى ان الله عليكم رقيب فيجوز ان يكون
تو انکو سلام کرلی اور یہ نیت کرلی کہ سلام اللہ کا نام ہی تاکہ یہ معنی ہو جاویں کہ اللہ تمہارا نگہبان ہی سو تمکو تمہارا لائق سزا دیویگا

تستحقون واما اهل الذمة فیکره للمسلم ان یسلم علیهم ابتداء لما روی عن ابی هریرة انه علیه السلام
اور یہی ذمی لوگ سو مسلم کو مکروہ ہی کہ اونکو پہلی سلام کری کیونکہ ابو ہریرہ سی روایت ہی کہ نبی علیہ السلام نی فرمایا
قال لا تبدءوا الیهود والنصاری بالسلام قال قاضیخان فی فتاواه هذا اذا لم یکن للمسلم حاجة الیه واما
کہ یہود اور نصاری کو پہلی سلام مت کرو قاضیخان اپنی فتاوی مین کہتا ہی یہہ اوس صورت مین ہی کہ مسلمان کی کوئی غرض نہ اونکی ہو
اذا کانت فلا باس ان یسلم علیه ومن سلم علی من لم یعرفه فبان انه ذمی یستحب له ان یسترد سلامه فیقول
اور اگر کوئی غرض ہی تو سلام کرنیمین کچھہ ڈر نہین ہی اور اگر کسینی کسی ناواقف کو سلام کیا پھر معلوم ہوا کہ وہ ذمی ہی تو اوسکو مستحب ہی کہ اپنا سلام پہیر لیوی یعنی کہی
رد علی سلامی لما روی ان عبد الله بن عمر سلم علی رجل فقیل له انه یهودی فتبعه فقال له رد علی سلامی
پہیر دی میرا سلام کیونکہ روایت ہی کہ عبد اللہ بن عمر نی ایک شخص کو سلام کیا پھر کسی نی کہا یہہ تو یہودی ہی پہر عبد اللہ نی اوسکی پیچھی جاکر کہا میرا سلام پہیر دیگا
واذا سلم ذمی علی مسلم ینبغی للمسلم ان لا یزید فی الرد علیه علی قوله علیک لما روی عن انس انه علیه السلام
اور اگر ذمی مسلمان کو سلام کریگا تو مسلمان کو چاہیئی کہ جواب مین اوس سی کچھہ زیادہ نہ کہی اتنا ہی کہی علیک کیونکہ انس سی روایت ہی کہ نبی علیہ السلام نی فرمایا
قال اذا سلم علیکم اهل الکتاب فقولوا وعلیکم قال الخطابی هکذا یرویه عامة المحدثین وعلیکم بالواو وکان
جب اہل کتاب تمکو سلام کرین تو کہو وعلیکم خطابی کہتا ہی کہ عام محدث یہہ ہی روایت کرتی ہین وعلیکم واو سمیت اور
سفیان بن عیینة یرویه علیکم بغیر الواو وهو الصواب اذ بغیر الواو یصیر ما قالوه بعینه مردودا علیهم وبالواو
سفیان بن عیینہ علیکم روایت کرتا ہی بدون واو کی اور حق یہہ ہی ہی اسواسطی کہ بدون واو کی جو اہل کتاب کہتی ہین بعینہ وہ ہی اونپر مردود ہوگا اور واو
یقع الاشتراک معهم والدخول فیما قالوه لان الواو حرف عطف یجمع بین الشیئین وقال النووی اتفقوا علی لزوم الرد
سی اونکی ساتھہ شرکت اور جو اونہون نی کہا ہی اسمین شامل ہونا ہو دیگا اسلئی کہ واو حرف عطف کا ہی کہ دو شی کو جمع کر دیتا ہی اور نووی کہتا ہی سب علماء متفق ہین
علی اهل الکتاب لکن لا یذکر السلام بل یردونه بان یقال وعلیکم بالواو وعلیکم بدونها اذ قد جاءت الاحادیث
کہ اہل کتاب کا جواب دینا لازم ہی لیکن سلام کو ذکر نہ کری بلکہ بدون سلام کی اسطور کہی وعلیکم واو کی اور علیکم بدون واو کی اسلئی کہ حدیثین واو کی ساتھہ بہی
باثبات الواو وحذفها واثباتها اکثر فعلی هذا یکون فی معناها وجهان احدهما کونها للعطف والتشریک لانهم
آئی ہین اور بدون واو کی بہی اور واو کی ساتھہ زیادہ ہین اب اسکی معنی دو طرح پہر ہین ایک تو یہہ کہ واو عاطفہ ہو اور شرکت کی لئی کیونکہ
کانوا یقولون للمسلمین السام علیکم وقد فسر السام بالموت فیکون المعنی نحن وانتم فیه سواء کلنا نموت والثانی کونها
وہ لوگ مسلمانون کو یہہ کہا کرتی تہی السام علیکم اور سام کی معنی موت کی ہی اب یہہ مراد ہوئی ہم اور تم موت مین برابر ہین ہم سب مرجاوینگی اور دوسری یہہ
للاستیناف لا للعطف والتشریک فیکون المعنی ونحن نقول علیکم ما قلتم وتستحقونه او ما تریدون بنا وقیل اذا
کہ واو استیناف کا ہو واو عطف شرکت کا نہو اب یہہ مراد ہو گی اور ہم ہی کہتی ہین تمپر ہی جو تم کہتی ہو یا جسکی تم لایق ہو یا جو تم ہماری ساتھہ ارادہ کرتی ہو اور کوئی
لم یکن منهم تعریض بالدعاء علینا یکون اثبات الواو فی الرد علیهم دعاء لهم بالاسلام لکونه مدار السلامة فی الدارین
کہتا ہی اگر وہ نیت مین ہمپر بد دعا نکرتی ہون تو جواب مین واو کی ہونی سی اونکی لئی اسلام کی دعا ہو گی کیونکہ دارین مین یہہ ہی سبب سلامتی کا ہی

المجلس الخامس والثمانون فی بیان هجران اخیه المسلم فوق ثلثة ایام

قال رسول الله صلی الله علیه
پچاسی مجلس بیان مین برادر مسلمان کو چہوڑ دینی مین زیادہ تین روز سی رسول اللہ صلی اللہ علیہ وسلم نی فرمایا
وسلم لا یحل لرجل ان یهجر اخاه فوق ثلث لیال یلتقیان فیعرض هذا ویعرض هذا وخیرهما الذی یبدأ بالسلام
حلال نہین ہی کسیکو کہ اپنی بہائی کو زیادہ تین رات سی چہوڑ رکہی جب ملین تو یہہ ادہر کو ہوجاوی اور وہ ادہر کو اور اون مین اچہا وہ ہی جو پہلی سلام کری
هذا الحدیث من صحاح المصابیح رواه سعد بن ابی وقاص وهو بمنطوقه یدل علی حرمة هجران المسلم اکثر من
یہہ حدیث مصابیح کی صحیح حدیثون مین ہی سعد بن ابی وقاص کی روایت سی اسکا منطوق دلالت کرتا ہی کہ چہوڑ دینا مسلم کا زیادہ

ثلثة ايام وما جاوز فهجرانه ثلثة ايام فانه يدل عليه بمفهومه لا بمنطوقه فمن اتم منهم تحية المهجور جاز له
تین روز سے زیادہ حرام ہی ہیں اور تین دن تک چھوڑ دینا جواز اسکی مفہوم سے ہوتا ہی منطوق سے نہیں معلوم ہوتا پھر شخص اگر یہ حجت نہ لاتا ہی بلکہ
ان يقول ان الادمي مجبول على الغضب وسوء الخلق فرحمته في الثلث لعلها تحتي يذهب عنه ذلك الغضب
جانبی کہ کہی بیشک آدمی کو غضب خلق جلت ہی سے اس کو تین دن کی اجازت دی کیونکہ مدت قلیل ہی کا تحمل اوسکا غصہ اوتر جاوی
ولهذا خص له فيما فوق ذلك اكثر ثه فنقول عليه السلام يلتقيان فيعرض هذا ويعرض هذا وخيرهما الذي يبدأ بالسلام حتى لو ترك الهجران فانه نزول بالسلام على ما ذهب اليه الجمهور وتخصيص
اور یہ جملہ اوپر اسکا بھی ہو چکا ہی اسواسطے سلام کرنی راغبت ہی جو اعلی ہو تو اسکی ترک پر کیونکہ موافق مذہب جمہور کی جو اسی سلام میں جاتی رہتی ہی اور خاص
الاخير بالذكر يشعر بالعلية والمراد به الاخوة الدينية بدليل قوله عليه السلام في حديث اخر لا يحل
الخ کو ذکر کرنا تنبیہ اسکا معلوم ہوتا ہی اخوت دینی برادری ہی کی وجہ سے حقوق کا مواخذہ ہی ہیں جیسا کہ اوپر اسکا ایک اور حدیث میں گزر چکا ہی کہ مسلمان
المسلمان يهجر مسلما فوق ثلث ليال فان ماتا كليهما عن الحق ماداما على صرامها وانهما فما يكون سبيله النار ولا يغفر له
حلال نہیں ہی کہ مسلمان کو زیادہ تین رات سے چھوڑی رکھی بیشک یہ دونو جہنمی ہوئی اگر تین رات حق سے محروم رہے اور اوپر تین کے پہلے جانی والی کی اوسکی موت تک اسی حالت پر
وروى عن ابي هريرة انه عليه السلام قال تفتح ابواب الجنة يوم الاثنين ويوم الخميس فيغفر لكل عبد لا يشرك بالله
اور ابو ہریرہ سے روایت ہی کہ نبی علیہ السلام نے فرمایا ہی کہ کھولی جاوی ہی جنت کے دروازے کی کھولی جاتی ہیں پھر ہر ایک بندہ کو اسکے ساتھ کچھ شریک نہ ٹھہراوے بخشا جاوے
شيئا الا مهجورا كانت بينه وبين اخيه شحناء فيقال انظروا هذين حتى يصطلحا وفي رواية انه عليه السلام قال لا يغفر
جاتا ہی سوائے اوس شخص کے کہ اوسمیں اور اوسکی بھائی میں کینہ ہو پھر حکم ہوتا ہی اوس دونو کو یہی درجہ تک کہ نہیں صلح کرین اور ایک روایت میں ہی کہ نبی علیہ السلام نے فرمایا
اعمال الناس في كل جمعة مرتين يوم الاثنين ويوم الخميس فيغفر لكل عبد مؤمن الا عبدا بينه وبين اخيه شحناء
کہ ہفتہ میں لوگوں کا اعمال پیش ہوتی ہیں پیر کی دن اور جمعرات کی دن سو ہر ایک بندہ مؤمن بخشا جاتا ہی مگر وہ بندہ کہ اوسمیں اور اوسکی بھائی میں کینہ ہو
فيقال اتركوا هذين حتى يفيئا والمراد بالجمعة ايام الاسبوع بدليل انه عليه السلام بين بقوله يوم الاثنين
حکم ہوتا ہی الگ رہنی دو جہنگ توبہ کرلیں اور مراد جمعہ سے ہفتہ کے ایام ہیں اس لیل سے کہ نبی علیہ السلام نے اوسکو پیر کی دن اور
ويوم الخميس على طريق التعديد عن اشئ باخر جزئه والشحناء العداوة والمعنى اتركوا مغفرتهما حتى يرجعا من
جمعرات کی دن ظاہر کیا جسطور پر کہ کسی شئی کا ایک جزو بیان کرتی ہیں اور شحناء کے معنی دشمنی کی ہیں یہ معنی ہیں کہ چھوڑ رکھو اوسکی بخشش کو جبتک کہ
العداوة الى الصداقة لان الاخوة الدينية تقتضي الصداقة دون العداوة قال "وعسين اخوة من حيث انهم
دونو دشمنی سے دوستی کیطرف آویں اسواسطے کہ دینی برادری دوستی کا تقاضا کرتی ہی اور عداوت کی برخلاف نہی کیونکہ نام مؤمن ہماری ہی ہوا فی بین المسلمین
ينتسبون الى اصل واحد هو الايمان الموجب للحمية الباقية كما ان الاخوة من النسب ينتسبون الى اصل واحد وهو
سب ایک اصل سے نسبت رکھتی ہیں یعنی ایمان سے جسمیں باقی رہنی والی حمیت ہوتی ہی جیسی نسبی برادری ایک اصل سے منسوب ہوتی ہیں یعنی
الاب الموجب للحمية الفائية فالاخوة الدينية اقوى من الاخوة النسبية لان الاخوة النسبية اذا خلت
باپ ہی جسسے حمیت فانیہ ہوتی ہی سو دینی برادری نسبی برادری کی نسبت قوی ہوتی ہی اسلئے کہ نسبی برادری جب دینی برادری سے خالی ہو
الدينية لا تعتبر لانرى ان المسلم اذا مات وكان له ام كافرة يكون ماله للمسلمين لا اخيه الكافر فعلم ان النسبية
ہی تو اسکا کچھ اعتبا نہیں ہوتا دیکھتا نہیں کہ مسلمان اگر مر جاوی اور اوسکا بھائی کافر موجود ہو تو اوس مسلم کا مال مسلمانوں کو ملیگا کافر بھائی کو نہیں پھر جب
على المسلمان يتركا صلتهما في الاخوة الدينية الموجبة للصداقة والمرابطة للعداوة كما روى عن ابي هريرة عنه السلام
کی حوالی مسلمانوں پر واجب ہے کہ مخالفت دینی برادری کا ترک کریں جو دوستی کا واجب اور دشمنی اور کرانی ہی کیونکہ بموجب روایت ہی کے نبی علیہ

قال لا يحل لمسلم ان يهجر اخاه فوق ثلث فمن هجر فوق ثلث فمات دخل النار يعني انه استحق ان يدخل النار لانه
فرمایا مسلم کو حلال نہیں ہے کہ اپنے بھائی کو تین روز سے زیادہ چھوڑ دے اور جس شخص نے زیادہ چھوڑے رکھا پھر وہ مرگیا تو دوزخ میں جاویگا مراد یہہ ہے کہ اس
مات عاصيا غير تائب وذلك يستدعي ان يكون من اهل النار هذا اذا كان الهجران لامر دنيوي كالتقصير في
کیونکہ گنہگار بلا توبہ مرا ہے اس سے لازم آتا ہے کہ دوزخی ہووے یہہ اوس صورت میں ہے کہ بوجہ ترک ملاقات دنیاوی سبب سے ہو
حقوق الصحبة والعشرة واما اذا كان في حق الدين لفسق ومعصية فالزيادة على الثلث مشروع فان هجران
جیسے حقوق صحبت اور عشرت کی ادا کرنیکا قصور اور اگر بسبب حق دینی کے ہو جیسے فسق اور معصیت تو تین دن سے زیادہ بھی جایز ہے کیونکہ گنہگاروں کا
اهل العصيان يجوز الى ان يزول عنهم ذلك العصيان ويظهر توبتهم لانه من قبيل الامر بالمعروف والنهي عن المنكر و
ترک کرنا جایز ہے جبتک کہ وہ گنہگاری ترک کریں اور اونکی توبہ ظاہر ہووے کیونکہ یہہ عمل امر بالمعروف اور نہی عن المنکر میں داخل ہے اور
قد قال الله تعالى لا تجد قوما يؤمنون بالله واليوم الآخر يوادون من حاد الله ورسوله ولو كانوا اباءهم
اللہ تعالی فرماتا ہے تو نہ دیکھیگا کوئی لوگ جو یقین رکھتے ہوں اللہ پر اور پچھلے دن پر پھر دوستی کریں ایسوں سے جو مخالف ہوئے اللہ کی اور اوسکی رسول کی
او ابناءهم او اخوانهم او عشيرتهم فدلت هذه الآية على ان من يرتكب المعاصي والمنكرات يجب هجره
اپنے ماں باپ یا اپنے بیٹے یا اپنے بھائی یا اپنے گھرانے والے تو اس آیت سے معلوم ہوتا ہے کہ معاصی اور منکرات پر عمل کرنیوالے کی ترک ملاقات واجب ہے
وان كان من الاقرباء لاسيما في حق من ظلم الغير وعصى الله تعالى به فان عدم الاعراض عنه احسان
اگرچہ رشتہ دار ہو خاص کر ایسے کی ملاقات جو غیر پر ظلم اور خدا کی نافرمانی کرتا ہو کیونکہ ایسے شخص سے اعراض نہ کرنا گویا اوس پر احسان ہے
اليه فلا يحسن الاحسان اليه لان الاحسان اليه اساءة للمظلوم وحق المظلوم اولى بالمراعاة وتقوية
سو ایسے پر احسان کرنا اچھا نہیں ہے کیونکہ احسان ظالم کے ساتھ بدی ہے اور رعایت مظلوم کی حق کی اولی ہوتی ہے اور مظلوم کا دل
قلبه بالاعراض عن الظالم احب الى الله تعالى من تقوية قلب الظالم وقد هجر النبي عليه السلام الثلثة الذين
قوی کرنا ظالم سے منہہ پھیر کر اللہ کو بہت محبوب ہے ظالم کا دل قوی کرنے سے اور بیشک نبی علیہ السلام نے تین شخصوں کو جو
تخلفوا عن غزوة تبوك ولم يكلمهم خمسين يوما وامر الناس بهجرهم حتى انزل الله تعالى توبتهم وروي انه
جنگ تبوک سے بیٹھ رہے تھے چھوڑ دیا تھا اور پچاس روز تک اونسے نہیں بولے تھے اور لوگونسے فرمایا تھا کہ اونکو چھوڑ دو یہانتک کہ اللہ تعالی نے اونکی توبہ قبول کی
عليه السلام لما اعتل بعير صفية قال لزينب اعطيها بعيرا وكان عندها فضل بعير فقالت انا اعطي تلك
اور روایت ہے کہ نبی علیہ السلام نے جب صفیہ کا اونٹ بیمار ہوگیا تھا تو زینب سے کہا تم اوسکو اونٹ دیدو اور اونکے پاس بڑھتی اونٹ تھا سو زینب نے عرض کیا
اليهودية فغضب النبي عليه السلام فهجرها ذا الحجة والمحرم وبعض صفر قيل لم يوجد في السنة مدة الهجر اكثر
میں اوس یہودیہ کو دونگی پھر نبی علیہ السلام غضبناک ہوئے اور اونکو تمام ذالحجہ اور تمام محرم اور چند روز صفر کی چھوڑ رکھا کہتے ہیں کہ اس سے زیادہ مدت ترک کی سنت میں
من ذلك لكن قد وجد من السلف من هجر اخاه المسلم في امر مكروه من امور الدين السنة والسنتين ومنهم من
نہیں ملتی لیکن بعضی متقدمین ایسے گذرے ہیں کہ اپنے بھائی مسلمان کو بسبب امر مکروہ دینی کی ایک برس اور دو برس چھوڑ رکھا ہے اور بعضے ایسے ہیں
هجر صاحبه في ذلك مدة عمره ورأوا انفسهم في فسحة من ذلك ما لم يرجع المهجور عما ارتكب وكان الامام احمد ممن
کہ اپنے صاحب یعنی مسلم کو اسی بابت تمام عمر چھوڑ رکھا ہے اور اپنے تئیں اس باب میں بے قصور جانتے تھے جبتک کہ وہ مہجور اوس عمل سے نہ باز آیا اور امام احمد بھی ان میں سے
هجر اهل المعاصي ومن يقارن الافعال الردية فانه هجر بعض اصحابه ممن كان يتعلم منه وكان يتردد اليه ولا
کہ اور جو کہ افعال ناکارہ کرتا چھوڑ دیا کرتے تھے بیشک انہوں نے ایک شاگرد کو جو اونسے پڑھتا تھا چھوڑ دیا تھا وہ آتا جاتا تھا پر
يكلمه فلم يزل يسأله عن تغير حاله ولا يذكره حتى قال له يوما بلغني انك طينت حائط دارك من جانب الشارع
بات نکرتے تھے وہ ہمیشہ پوچھتا رہتا کہ آپ کیوں بیزار ہیں اور وہ کچہہ نہ کہتے آخر ایک روز یہہ کہا میں نے سنا ہے کہ تو نے اپنی گھر کی دیوار شارع عام کی

فقد اخذت مدی سمك الطین من شارع المسلمین فلا تضیعوا العلم وشجرۃ ابن عمرو ان اللہ الی الان ما اخذ اصلا
عوف بھی یہی ہے سورتی برسر رتل کا ندی کے مسلمانوں کی شارع عام میں لیا کہ تو ابن عم علم کو نہ ضائع کرو اور شجرہ ابن عمرو کہ ہے
ذلك ان من وقف على منكر ولم يستطع ان ينكره بيده ولسانه وامكنه ان ينظر هو كل لا انكار يلزمه ذلك
اصل کل یہ ہے کہ جو کوئی مرتبہ معلوم ہو اور اس کو طاقت نہ ہو زبان سے منع نہیں کر سکتا اور ہو سکتا ہے کہ بیزاری کی حالت ظاہر کرے تو کوئی یہ بھی لازم ہے
افلا ينبغي للمؤمن ان يترك احدا على منكر لقرابته او لصداقته ومودته فان صداقته ومودته يوجب له ان
اسلئے کہ مومن کو یہ چاہیے تھا کہ یہ بھی نہ کرے کسی کو امر منکر پر بسبب لحاظ قرابت یا صداقت اور محبت کے بلکہ وہ بھی روا نہیں ہے کیونکہ صداقت اور محبت کا تو تقاضا یہ ہے کہ
ينظر اليه بنظر الرحمة ويرى اقدامه على المنكر مصيبة على نفسه ويكون مغتما حزينا من تعرضه لعقاب
نظر رحمت سے دیکھے اور اس منکر میں مبتلا ہونے کو اپنی حالت پر مصیبت سمجھے اور بیچین اور حزین ہو جائے کہ یہ اپنے حساب الٰہی میں
الله تعالى ويقصد تخليصه منه بالانكار عليه اذ ليس من مقتضى الرحمة ان يترك الانكار عليه وعدم التغير
گرفتار ہوا اور بیزار ہو کر اس کو منع کرنے کی قصد کرے اس لئے کہ یہ نہیں ہے کہ اس کی بیزاری اور منع نہ ہو اور یہ منع نہ کرے
له بل من كمال الرحمة له الانكار عليه ورده الى المنهج القويم والصراط المستقيم والا ستقلب صداقته
بلکہ یہ بیزاری اور روک ٹوک اس پر لازم ہے اور یہ نہیں ہے کہ اس حق میں کمال رحمت ہے اور نہیں تو قیامت کے دن یہ بھی دوستی
عداوة يوم القيمة كما اخبر الله تعالى عن ذلك فقال الاخلاء يومئذ بعضهم لبعض عدو الا المتقين فان كل
دشمنی ہو جاوے گی جیسا کہ خبر دیا اللہ تعالیٰ کی اس کی کہ دوست ہیں آپس میں اور سب دشمن ہو گئے مگر جو ہیں پرہیزگار
واحد من الاخلاء الغير المتقين يقول في ذلك اليوم ليتني لم اتخذ فلانا خليلا ليت بيني وبينه بعد المشرقين
ایک دوست نا پرہیزگار اس روز کہے گا افسوس کہ میں نے فلانے کو دوست نہ کرتا کاشکی میری اور اس کی چھین مسافت مشرقین کی
فتصديق الانسان من يسعى في عمارة آخرته وان كان فيه ضرر كثير دنيا وعوده من يسعى في خسارة آخرته وان
ہوتی پس آدمی کا دوست وہ ہی ہے جو آخرت کی درستی میں کوشش کرے اگرچہ اس میں دنیا کا نقصان ہووے اور دشمن وہ ہی جو آخرت کو خراب کرے اگرچہ
كان فيه نفع لدنياه وقد قال الله تعالى وتعاونوا على البر والتقوى ولا تعاونوا على الاثم والعدوان ولا شك ان من
اویس دنیا کا فائدہ ہووے اور اللہ تعالیٰ فرماتا ہے مدد کرو نیک کام پر اور پرہیزگاری پر اور مدد نہ کرو گناہ پر اور بیداد گری پر اور بیشک جو
رای اخاه المسلم على منكر ولم ينهه عنه وقد اعانه عليه بالتغلبة بينه وبين ذلك المنكر صدم الاعتراض عليه
کسی برادر مسلمان کو بری کام پر متوجہ دیکھا اور منع نہیں کیا تو بیشک اس کی امداد کی کہ اس کو منکر پر قائم رکھا اور اعتراض کھا
وروى عن ابي هريرة ان رجلا يتعلق برجل يوم القيمة وهو لا يعرفه فيقول له مالك تتعلق بي وسائر بدنك نظيف
اور ابوہریرہ سے روایت ہے کہ ایک شخص ایک شخص کا قیامت کے دن دامن پکڑے ہوگا اور وہ اس کو پہچانتا نہ ہوگا وہ کہے گا تو کیوں میرے ساتھ آویزاں ہے حالانکہ تیرا
بلى قد رايتني يوما على منكر ولم تغيره وروى عن ابن عمر ان رجالا يرد بهم الى النار ورد بهم في مجالسهم فلا يغيرون
بدن سارا ستھرا ہے میں نے تو نہیں بیشک مجھ کو ایک روز منکر پر دیکھا اور منع نہیں کیا اور ابن عمر سے روایت ہے کہ ایک دن شکار کو گئے اور وہاں چند شخص کو دیکھا کہ منہ پھیرے ہوئے تھے
مالنا فيقال لهم انكم لم تامروه انتم ترونه فيقولون لا فيقال اذهبوا به الى النار وهذا امر خطير فلما يقع السلامة
ہم نے کیا خطا کی جواب ہوا کہ تم نے اس کو امر نہ کیا تم اس کو منکر کرتے ہی نہیں ہو کہ منع کرتے ہو پس حکم ہوا کہ اس کو آگ کی طرف لے جاؤ یہ بڑی خطرناک جگہ ہے
عنه لان كثيرا من المنكرات تظهر في كل زمان فلا تغير بل يقع السكوت عنها لم يستنكر انها من المعروف بها وقال النبي
اس سے کہ بچا جاتا ہے اکثر منکر ہر زمانہ میں ظاہر ہوتے ہیں اور تغیر نہیں ہوتا بلکہ چپ ہو رہتے ہیں پس کوئی منکر کو معروف نہ سمجھے اور نہ کہے اور نبی
في حديث رواه ابو سعيد لا تصاحب الا مؤمنا ولا يأكل طعامك الا تقي فانه عليه السلام حذر المؤمن في هذا الحد
نے فرمایا ایک حدیث میں کہ ابو سعید کی روایت سے ہے کہ پاس مت بیٹھ سوا مومن کے کھانا مت کھا مگر متقی کے یہ بیشک علیہ السلام نے حدیث میں ڈرایا ہے

عن مصاحبة من ليس بتقي وعن مخالطة لا تكون الصحبة والمخالطة توقع الالفة والمحبة في القلب فيلزم ان يكون
نا بہ پرہیزگار کی مجلس بیٹھنی اور ملی جلی نہ منع کیا ہی کیونکہ اس بیٹھنے اور ملی جلی سے دلوں میں الفت اور محبت پیدا ہو جاتی ہی پھر ضروری کہ وہی ہو
كما قال النبي عليه السلام في حديث رواه ابوهريرة يحشر المرء على دين خليله فلينظر احدكم من يخالل يعني المرء
جو نبی علیہ السلام نے فرمایا اس حدیث میں جو ابوہریرہ روایت کرتا ہی کہ آدمی دوست کی دین پر اوٹھے گا اب سب خیال کرلیں کسکو دوست بنانا چاہی اور ہم پر لازم ہی
غیر یہ ان یعرف حال نفسه فليتنظر الى صديقه فان كان صديقه صالحا فهو من الصلحين وان كان متدينا
جو کوئی اپنا حال دریافت کیا چاہی تو اپنی دوست کو دیکھلی اگر اوسکا دوست صالح ہی تو وہ بھی صالح ہی اور اگر اوسکا دوست
فاسقا فهو من الفاسقين لكون الطباع مجبولة على التشبه والاقتداء والطبع يسرق من الطبع من حيث لا يدري
فاسق ہی تو وہ بھی فاسق ہی کیونکہ طبیعت کو مشابہت اور پیروی کی عادت ہوتی ہی اور طبیعت طبیعت سے ایسا چوری لیتی ہی کہ آدمی کو خبر نہیں ہوتی
لانسان ومشاهدة المنكر يهون امر المعصية في القلب ويضعف نفرته عنها فالمرء يوجد فيه اضعف الايمان المنكر
اور منکر کو دیکھتی دیکھتی گناہ پر انسان ہو جاتا ہی اور اوسکی نفرت دل سی جاتی رہتی ہی پھر اوسمیں ضعیف ایمان ہی نہیں ہوتا جسمیں حدیث میں مذکور ہی
فيها روى عن ابي سعيد انه عليه السلام قال من راى منكم منكرا فليغيره بيده فان لم يستطع فبلسانه فان
ابو سعید سی روایت ہی کہ نبی علیہ السلام نے فرمایا جو شخص تمکو منکر کو دیکھی تو اوسکو ہاتھ سی منع کرے اور اگر طاقت نہو تو زبان سی
لم يستطع فبقلبه وذلك اضعف الايمان فاذا لم يوجد فيه اضعف الايمان فمتى يرجى ان يوجد فيه المجلس
طاقت نہو تو دل سی بیزار ہو اور یہ بہت ضعیف ایمان ہی پھر اگر اوسمیں ضعیف ایمان نہو تو پھر کیا توقع ہی کہ اوسمیں ایمان ہوگا پھر ایسا
السادس والثمانون في بيان التحذير من سوء الظن وهي التجسس قال رسول الله صلى الله عليه وسلم
مجلس ستاسی کی بیان میں بدگمانی سی وہ تلاش ہی کہ رسول اللہ صلی اللہ علیہ وسلم نے فرمایا
ايكم والظن فان الظن اكذب الحديث ولا تجسسوا هذا الحديث من صحاح الصحابة رواه ابوهريرة وفي تحذير
بھی مسموم بدگمانی ہی بیشک بدگمانی بڑی جھوٹ بات ہی اور تلاش نکرو یہ حدیث صحابہ کی صحیح حدیثوں میں ہی ابوہریرہ نے روایت کیا ہی اور اسمیں
من الظن ونهى عن التجسس اما الظن فهو في الشريعة قسمان محمود ومذموم والمراد به ههنا ما هو المذموم الذي الذ
نبی نے ڈرایا اور تلاش سی منع کیا شریعت میں ظن کی دو قسم ہیں ایک محمود دوسرا مذموم اور یہاں مراد وہ ہی جو مذموم ہی
هو عقد القلب وحكمه على شخص بالسوء من غير علامة ظاهرة تقتضي ذلك واما الخواطر وحديث النفس الذي لا يمكن
یعنی دل میں ایک شخص پر برائی کا گمان ہو اور ظاہر علامت کی جسسے ثابت ہو جاوی بیان لینا اور یقین کرلینا اور یہی خطرات اور نفس کی خیالات جو دفع
دفعها فانها اذا لم تستقر ولم تستمر فعفو عنها لان العبد مما لا يكلف فيما في وسعه لا بما ليس في وسعه وحد الظن
نہیں ہو سکتی تو وہ اگر چہ جاوی اور مستمر نہو دیں تو معاف ہیں کیونکہ بندہ کو وہ ہی تکلیف دی جاتی ہی جو اوس ہی ہو سکی وہ نہیں ہوتی جو نہو سکی اور ہر گمانی کی
لسيء حمل فعل المؤمن على وجه فاسد مع امكان حمله على وجه حسن وهذا ينقسم الى قسمين الاول هو الذي يكون
حدیث ہی کہ مومن کی علی کو وجہ فاسد پر قیاس کرنا باوجودیکہ اچھی وجہ پر بہ قیاس ہو سکتا ہی اور اسکی دو قسم ہیں پہلی قسم وہ ہی جسکا باعث اوسکی
منشاؤه سوء اعتقادك فيه حتى لو صدر منه فعل له وجهان يحملك سوء اعتقادك فيه على حمله على الوجه
خود اپنی بد اعتقادی ہو یہاں تک کہ اگر اوس ہی کوئی کام دو جہتیں ہو سکی تو اپنی بد اعتقادی کی برائی پر قیاس کرکی
الاقبح فمن غير علامة تخصصه به وهذا جناية عليه بالقلب وهو حرام في حق كل مؤمن القسم الثاني هو
حد تک ایسی خلاصت کی جو برائی سی خاص کردی اور یہ اوسکی ایسی خطای جو دل سی ہوئی اور یہ خطا ہر مومن کی حق میں حرام ہی دوسری قسم وہ ہی
الذي يستدل على علامة فانها تحرك الظن تحريكا ضروريا بحيث يقدر الانسان على دفعه والذي يميز الظنون
جسکو کچھ علامت موجود ہو جیسکے علامت ان کو یا خود ایسے کہ اوسکو دیکھ کر آدمی ہو سکے دفع کرنا اور جو ہی ظنون سکتا ہو یہ خاص وہ چیز ہی ظنون واجب ہیں

التی یجب اجتنابہا اعنی ما عدا ظن الذی لم یظہر لہ علامۃ صحیحۃ ولم یعرف لہ سبب ظاہر فہو حرام
دوسری قسم سے الگ ہو جاوے یہ ہے کہ جس کی نسبت کوئی علامت صحیح ظاہر نہ ہو اور نہ اسکا کچھ سبب ظاہر معلوم ہو تو ایسا گمان حرام
واجب الاجتناب ہے فذلک اذا کان المظنون بہ ممن یشہد منہ الخیر فی الظاہر فظن الشر والفساد بہ
واجب الاجتناب ہے اور یہ سب ہی کا حکم ہے کہ جسکی حق میں گمان بد کیا ہی ایسا شخص ہو کہ ظاہر میں اور سب ہی خیر اور صلاح دیکھنے میں آتی ہو ان کی
حرام بخلاف من اشتہر بین الناس بتعاطی الریبۃ والمجاہرۃ بالمعاصی فان حسن الظن بہ لا یعد اذ المظن حاسا
گمان شر اور فساد کا اور سکی حق میں حرام ہے بخلاف ایسے شخص کے جو لوگوں میں مشہور ہو اور گمان بد میں ظاہر سننا اور دیکھنا ہو ایسے کی حق میں نیک گمان کا حکم نہیں ہے کیونکہ
الا ولی ان یقع فی القلب شیء ویعرض ویقوی بوجہ من وجوہ الامارات فیجب الحکم بہ لان اکثر احکام الشرع مبنیۃ
گمان کی دو حالتیں ہیں پہلی یہ ہے کہ دلیں کچھ حال قوی اور مضبوط ہو اور کسیطرح کی نشانی قوی ہو جاوے جو شرع پر حکم کرنا جاوے یہ مسلمانی کے احکام شرعی احکام ظنیہ پر ہی
علی غلبۃ الظن کالقیاس وخبر الواحد وغیرذلک من قیم المتلفات وارش الجنایا والحالۃ الثانیۃ ان یقع فی النفس
مبنی ہیں جیسے قیاس اور خبر واحد اور سوداد اسکی جیسی قیمت ٹھہرتی ہو تی ہیں جرو ان کی اور خطاؤں کا تاوان اور دوسری حالت یہ ہے کہ نفس کی اندر
شیء من غیر سبب ولا لہ علی کون ذلک الشیء اولی من ضدہ فلا یجوز الحکم بہ بل ہو منہی عنہ لقولہ تعالی یاایہا الذین اٰمنوا
کوئی خطرہ کوئی بدون ایسی دلالت کے کہ اسکی یہ ہی جانب ضد سے اولی ہے حکم جائز نہیں ہی بلکہ یہ ممنوع ہی جس آیت سے ہی ایمان والو
اجتنبوا کثیرا من الظن ان بعض الظن اثم ولا تجسسوا ولا یغتب بعضکم بعضا فانہ تعالی قد نہی فی ہذہ الایۃ عن
بھی بہت تہمتیں کرنی سے منع فرمایا ہے اور بہت سے گناہ بھی اور بہت سے ظن گناہ کے کیونکہ ہر ایک کو دیکھنے سے معلوم ہوتا ہے کہ تعالی نے اس آیت میں ہر ایک
الظن السیء ثم عن التجسس ثم عن الغیبۃ لان اول ما یقع فی قلب الانسان الظن السیء ثم یحتاج الی التجسس ثم یشرع
سی حالت کی پھر تجسس سی پھر غیبت سی منع کیا کیونکہ پہلی جو انسان کی دلیں آتا ہی تو یہ گمانی پھر اوسکو تلاش کی حاجت پڑتی ہی پھر غیبت
فی الغیبۃ وسبب تحریم الظن السیء ان سراءۃ الانسان لا یعلمہا الا اللہ تعالی ولیس لاحد ان یعتقد فی غیرہ سوءا لا اذا
کرنی شروع کرتا ہی اور یہ گمانی کی حرمت کا یہ سبب ہی کہ آدمی کی دل کی بات خدا ہی جانتا ہی اور کسیکو جائز نہیں ہی کہ اوسپر کسی حق میں اعتقاد بد کیا کرے الا
انکشف لہ حالہ بوجہ لا یحتمل التاویل بعد ذلک لا یمکنہ ان لا یعتقد فیہ واعلم منہ بالمرۃ ومشاہدۃ بعینہ
اوسکا حال ایسی وجہ سی ظاہر ہو جاوی کہ تاویل کی گنجایش نہ رہی اب اس میں کیا ہو سکتا ہے اوسکا اعتقاد نہ کرے جو کہ علامات سی معلوم کیا اور اگر بعینہ کسی دیکھا
وسمعہ بادنہ او رأہ بالمرۃ او لم یشاہدہ بعینہ ولم یسمعہ بادنہ بل وقع فی قلبہ من غیر سبب ظاہر فہو وسوسۃ
اور کانوں سی سنا اور جیسکے نشان سی معلوم ہوئیں ہو اور نہ آنکھوں سی دیکھا اور نہ کانوں سی سنا بلکہ دل میں خود بخود دل میں خیال آگیا تو یہ ایسے خطرہ کا
القاہ الشیطن فی قلبہ فینبغی لہ ان یکذبہ لانہ افسق الفاسقین وقد قال اللہ تعالی یاایہا الذین اٰمنوا ان جاءکم
کہ شیطان نے دل میں ڈالدیا ہی کہ اوسکو جھوٹا سمجھے کیونکہ شیطان بڑا ہی فاسق ہی اور اللہ تعالی فرماتا ہی اے ایمان والو اگر آوے تمہارے
فاسق بنبأ فتبینوا ان تصیبوا قوما بجہالۃ فتصبحوا علی ما فعلتم نادمین ترکی فی سبب نزول ہذہ الایۃ انہ علیہ الصلوۃ
ایک گنہگار یہ خبر کہ تم پر کوئی جماعت پڑی ہے تحقیق کر دکہیں جاہلپنہ سی کسی قوم پر نادانی سی پہونچ جاؤ کہ پھر اپنے کئے پر پچھتاؤ ترکی میں اس آیت کی یوں مروی ہی کہ نبی علیہ السلام نے
والسلام بعث ولید بن عقبۃ مصدقا الی بنی المصطلق فلما سمعوا بہ استقبلوہ فحسب انہم مقاتلوہ اذ کان
ولید بن عقبہ کو صدقات کی واسطے بنی المصطلق کے بھیجا جب انہوں نے یہ سنا تو اوسکی پیشوائی کو نکلی اوسنے جانا کہ لڑنے آئی ہیں کیونکہ
بینہ وبینہم عداوۃ فرجع وقال ارسول اللہ علیہ السلام انہم ارتدوا فمنعوا الزکوٰۃ فہم رسول اللہ علیہ السلام
اوسمیں اور اونمیں کچھ لڑائی تھی اور اوسنے آکر رسول اللہ صلی اللہ علیہ وسلم سی عرض کیا کہ وہ تو مسلمان مرتد ہو گئی اور زکوٰۃ بند کی پھر رسول اللہ صلی اللہ علیہ وسلم نے
بقتالہم فنزلت ہذہ الایۃ بیان وجوب الاحتراز عن الاعتماد علی قول الفاسق کان من الحاحی الفسق کالحاحی الکفر
اوسپر جہاد کا اہتمام کیا تب یہ آیت اوتری اس بیان کی ہی کہ فاسق کی بات پر بھروسہ کرنی سی احتراز واجب ہی جو کہ جھوٹ سی بہتر نہیں کہ اوجھوٹ

الذی نوع منه بل ربما ادی الامتداد الفتنة بین الناس وفیها اکالة علی ان کثیرا یفعل شیئا بحیالہ من غیر ان یقترف حقیقة
کہ وہ یہی سمجھ رہا ہے کہ فساد نہیں ہے بلکہ فتنہ سمجھا جاتا ہے اور اسمیں بہت سی دولت ہے کہ ہر شخص کو کسی عمل پر جہالت ہی میں رہنا بھی حقیقت حال کی
المحال یصید ذلک الغیبة ولو بعید زمان والذم هم دائم علی ما وقع مع ثنوی انه لم یقع وقال بعض العلماء المراد بالظن
کہ پیشہ ہی بالضرورہ شر مسلسل ہو جاتا ہے اگرچہ کچھ مدت کی بعد اور شر مسلسل کا ایک داعی بھی ہی کہ ذرہ ہی بات پر اس امید میں کہ اکثر ایسے ہوتا ہے ہی معاملہ
الواقع فی الآیة والحدیث التهمة کمن یتهم بالفاحشة او بشرب الخمر او نحو ذلک ولم یظهر علیه ما یقتضی ذلک فان
ہیں ملوم ہوتا ہے حدیث میں بھی تہمت یعنی ہی جیسے کسی فاحشہ کی یا شراب خوری کی یا مثل اسکی بدون ظہور موجبات ثبت کے تہمت لگادی جیسے
من حکم بالظن علی غیره بشر یعتقه الشیطان علی ان یطول لدیه اللسان بالغیبة والبهتان او یقصر فی القیام
جو شخص گمان سے کسی طبیعت پر برائی کا یقین کرلیتا ہی تو اور شیطان اسپر لپٹتا ہی کہ اوسکی غیبت اور بہتان میں زبان دراز ہو اوسکی ادائے حقوق میں قصور اور محنت میں فتور ہو
بحقوقه او یتوانی فی اکرامه ان ینظر الیه بعین الاحتقار وری نفسه خیرا منه وکل ذلک من المهلکات فان ذلک منع
کہ حقارت کی آنکھ سے اوسکو دیکھے اور اپنی تئیں اوسکے مقابلہ میں اچھا سمجھے یہ تمام امور ہلاکت میں اور اسمیں نبی علیہ السلام نے بہت کی جگہ جانی سے منع کیا ہی
النبی علیه السلام من التعرض لمواضع التهم فقالوا التقوا مواضع التهم حتی انه علیه السلام احترز من ذلک اذ مرت
فرمایا ہی بچتے رہو تہمت کی جگہ سے بیان تک کہ نبی علیہ السلام نے اس سے خود احتراز فرمایا ہی
عن علی بن الحسین ان صفیة بنت حیی قالت ان النبی علیه السلام کان معتکفا فاتیته فحدثته عنده فلما انقلبت
علی بن الحسین سے روایت ہی کہ صفیہ بنت حیی کہی ہی کہ نبی علیہ السلام معتکف تھے میں اوسکے پاس گئی باتیں کرتی رہی جب میں واپس چلی تو نبی علیہ السلام
قام ومشی معی فمر رجلان من الانصار فسلما ثم مضیا فدعاهما النبی علیه السلام فقال انها صفیة بنت حیی حبیبة فقالا
میرے ساتھ چلی اتنے میں دو شخص انصاری آئے اور سلام کر کر چلی پڑے نبی علیہ السلام نے اوکو بلا کر فرمایا یہ صفیہ بنت حیی ہیں ان دونوں نے عرض کیا
یا رسول الله ما ظن بک الا خیرا قال ان الشیطان یجری من ابن ادم مجری الدم وانی خشیت ان یدخل علیکما ظنا
یا رسول اللہ ہمکو آپ سے سوائے بہتر کے کچھ گمان نہیں ہی آپ نے فرمایا شیطان آدمی کے اندر اسیطرح جاتا ہی جیسے لہو ہر نس میں پھرتا ہی مجھکو خوف آیا مبادا تمہارے دل میں کچھ وسوسہ
انه علیه السلام لیعلمهما بکیف اشفق علیهما بل علی جمیع الامة وعلمهم طریق الاجتناب عن التهمة حتی لا یتساهل العالم المعروف
کہ نبی علیہ السلام نے ان دونوں کو اور ہر امت کو یہ نصیحت فرمائی بلکہ تمام امت پر اور اوکو تہمت سے بچنے کا طریقہ سکھادیا تاکہ کوئی عالم جو صالح مشہور ہو
بالصلاح فی احواله ویقلل الاظن بعمله الاخیر علی نفسه فان من کان من المؤمنین اورع من الناس واتقاهم واعلم
اپنی احوال میں سہل انگاری نکرے کہ اپنی عجب میں پڑ جائے کیونکہ مجھ جیسی شخص سے سوائی شر کی کب بہتری ہو سکتی ہی اعلی کو کوئی کسی ادنی مومن سے بڑا نہیں سمجھتا
کالناظر الیه الناس کلهم بعین واحدة بل ینظر الیه بعضهم بعین الرضی وبعضهم بعین السخط فعرضه علی المؤمن
اور ہر شخص متقی اور پرہیزگار ہو تو بھی تمام مخلوقات کو ایک نظر سے نہیں دیکھتا بلکہ بعضوں کو اچھا اعتقاد کی نگاہ سے دیکھتا ہی اور بعضوں غصہ سے اس لیے ان کی موافق مومن پر
لاحتراز عن مواضع التهم لئلا یتهم الناس المنکرات ودلیل کون الظن بمعنی التهمة فی الآیة والحدیث ورود النهی
واجب ہی کہ تہمت کے مقام سے احتراز کرے تاکہ لوگ منکرات کی بدنام کریں اور اسکی دلیل کہ ظن جو آیت اور حدیث میں ہی تہمت کے معنوں میں ہی خاد ہونا نہی کا ہی
بعده عن التجسس فان الانسان قد یقع له خاطر التهمة ابتداء فیریدان یتجسس لیتحقق ما وقع له من خاطر
بعد اوسکی تجسس ہی کیونکہ آدمی کو بعضی وقت پہلے تہمت کا خطرہ آتا ہی پھر کوشش کرتا ہی تاکہ جو خطرہ تہمت کا واقع ہوا ہی ثابت ہو جاوی
تلک التهمة لان التجسس من ثمرات سوء الظن فان من وقع فی قلبه خاطر ما لا یقنع بالظن بل یطلب التحقیق
کیونکہ تجسس بدگمانی کا پھل ہوتا ہی بیشک جسکی دلیں کچھ خطرہ آتا ہی تو اسپر اکتفا نہیں کیا کرتا بلکہ تحقیق کی لیتا
فیشتغل بالتجسس فنهی الله تعالی ورسوله عن التجسس وهو البحث عن عیوب الناس وطلب الامارات المعرفة لها
تجسس ہی لئے جاتا ہی سو اللہ تعالی اور اوسکی رسول نے تجسس کی ممانعت کی اور تجسس لوگوں کے عیوب بیان کرنی اور ایسی نشانیاں تلاش کرنی جنسے پوشیدہ

فان حصلت امارة من امارات المعرفة بالتجسس وعلامات مفرقة جازالعمل عليها فاما ظنها فانه رخصة
اور اسکے ساتھ کوئی علامت یقینی بیان نہ کی ہو تو کوئی حاصل نہ ہوگا جو یقین ہی جاوے اور ظن پر عمل جائز ہی

فيه اصلا وقد روى عن عبد الله بن المبارك انه قال لغلام يقال له سهيل اراحزنت عن سهيل فقال له سهيل
مگر خصوصاً تین امور میں اور عبداللہ بن مبارک سے روایت ہی کہ انہوں نے اپنے غلام سہیل ہی سے پوچھا کہ اے سہیل تو نے اس بارہ میں کیا تحقیق کی

التجسس عن شانها الشاك عن التجسس فصارغرت الى عبد الله نفسه فكل امر اذا افتشت منه ثقل على صاحبك
اور تعالی نے تجسس ہی منع نہیں کیا پس عبداللہ اپنی دلیلوں سے شک مندہ ہوگئی سو جو بات کہ تو اوسکی تفتیش کرے اور تیرے قرابتی پر بھاری ہو اوسکی تفتیش نہ کر

مطالعتك اياه واسرعه منك فهو تجسس قال ابن الجوزي لا ينبغي لاحد ان يسترق السمع على دار غيره ليسمع
اور وہ تجھی پر سو کچھ چھپاوے پس وہ بھی تجسس ہی ابن الجوزی کہتا ہی کہ کسی کو نہیں چاہیئے کہ کان لگاوے کسی کے گھر میں تاکہ باتوں کو اوسکی سنے

صوته او تاود ولا ان يتعرض للشم ليدرك منه ما تحت الخمار ولا ان يمس ثوبه ليعرف ما هو ولا ان يستخبر الجيران
اور نہ سونگھنے کا قصد کرے کہ اوسکی خوشبو سے کیا کچھ اوڑھنی کے نیچے ہی معلوم کرے اور نہ اوسکے کپڑوں کی ہوا لیوے

بما جرى فان فعل شيئا من ذلك يدخل في مذمة التجسس ومذمته قوله تعالى والذين يؤذون المؤمنين
اور نہ ہمسایوں سے پوچھے کہ کیا کچھ ہوا ہی پس اگر کوئی ان باتوں میں سے کچھ کرے تو وہ تجسس میں داخل ہوگا اور اس کی مذمت میں وہ حدیث ہی جو کہ ثابت کرتی ہی مسلمانوں کو اور

المؤمنات بغير ما اكتسبوا فقد احتملوا بهتانا واثما مبينا وروى عن ابن عمر انه عليه السلام صعد المنبر فنادى
عورتوں کو کہ نہ کہا کریں کسی کو کچھ بدی جو اوسنے نہیں کی پس تحقیق اوسنے بہتان اور گناہ صریح اپنے اوپر لیا اور ابن عمر سے روایت ہی کہ نبی علیہ السلام منبر پر کھڑے ہوئے اور آواز دی

بصوت رفيع فقال يا معشر من اسلم بلسانه ولم يفض الايمان الى قلبه لا توذوا المسلمين ولا تعيروهم ولا تتبعوا
پکار کر فرمایا اے وہ جماعت جو زبان سے مسلمان ہوئی اور دلوں میں ایمان کا اثر نہیں ہی مسلمانوں کو مت ستاؤ اور نہ اوسکو عار دلاؤ اور نہ اوسکی

عوراتهم فان من يتبع عورة اخيه تتبع الله عورته ومن تتبع الله عورته يفضحه ولو في جوف بيته
پوشیدہ عیب کے پیچھے پڑے بیشک جو شخص اپنی بھائی کی چھپی عیب تلاش کرتا ہی اللہ تعالی اوسکی چھپی عیب ظاہر کرتا ہی اور جسکی چھپی عیب اللہ ظاہر کرتا ہی تو خدا اوسکو رسوا کرتا ہی اگرچہ

وقال بعض السلف من امكنه ان يسلم من الغيبة فليس على نفسه باب الظن فان من سلم من الظن سلم من
اور بعضی متقدمین کا قول ہی جو شخص چاہتا ہی کہ کوئی بدی کرنے والا نہ ہو تو اوسکو چاہیئے کہ اپنے اوپر سے کانیں کھلا رکھے اور وہ بند نہ کرے کیونکہ جو شخص کہ کھلا رکھتا ہی اپنا دروازہ بند کرنا

التجسس ومن سلم من التجسس سلم من الغيبة ومن سلم من الغيبة سلم من الوزر ومن سلم من الوزر سلم من الهم
یہ تجسس ہی سے بچتا ہی تو تجسس سے بچا غیبت سے بچا اور غیبت سے بچا تو گناہ سے بچا اور گناہ سے بچا تو وہ پشیمانی سے بچا

فلو ظهر من مسلم علامة تدل على فساده لا يجوز اعتقاد القلب عليها واساءة الظن بالمسلم بها لما روى انه عليه السلام
پس اگر کسی مسلمان سی البتہ علامت ظاہر ہو جو اوسکی کی فساد پر دلالت کرتی ہو تو اوسکو دلیل مٹھہرانا اور اوسکی سبب بدگمانی اچھا نہیں ہی کیونکہ حدیث ہی آئی ہی

قال ان الله تعالى حمى المسلم دمه وماله وعرضه وان يظن به ظن السوء فلا يستهلم ظن السوء الا بما يستبيح
پیغمبر خدا صلعم نے فرمایا ہی بیشک اللہ تعالی نے مسلمان کا خون اور مال اور عزت اور اوسکی حق میں بدگمانی کرنی حرام کردی ہی پس یہ گمانی اوپر طرح کی معلوم ہوتی ہی تصلح

به المال وهو يقين عن مشاهدة او بينة عادلة وان خطر لك سوء الظن ولم يكن لك يقين فلا ينبغي ان تعمل
اوسکا حلال ہو جاتا ہی یعنی یقین سی مشاہدہ ہو جاوے یا دو عادل گواہ ہوں اور اگر تجھکو بدگمانی آوے اور تجھکو اوپر یقین نہیں ہی تو تجھکو لازم ہی کہ

فيه على نفسك وتقرر عليها ان حاله مستور عندك فما رايته منه من العلامة يحتمل الخير والشر فليس
اوس خطرہ کو اپنے دل میں سی دور کردی اور اوسکو اوپر ہلاوی کہ اوسکا حال تجھسی پوشیدہ ہی اور جو علامت تو نے اوسکی دیکھی وہ نیک اور بد دونوں احتمال رکھتی ہی

تحكم عليه بالشر وما اذا اخبر شره عدل وقال قلبك الى تصديقه اميل كنت معذورا لانك لو كان به نكون
پس یہ بری ہی کا یقین نہ کرنا ہی اور اگر اوسکی شر کو کوئی عادل تجھکو بتادی اور تیرا دل اوسکی تصدیق کی طرف مایل ہو تو اب تو معذور ہی ہوگا کہ اگر اوسکو جھوٹا جانے

جانبا علیه حیث ظننت به الکذب وهذا من سوء الظن ایضا فلا ینبغی لک ان تحسن الظن باحد و
قرائن سے گمان ہوتا ہی اسپر بھی کوئی حق نہیں ملگیا یہ بھی ایک بدگمانی ہی سو چونکہ لازم نہیں ہی کہ آپکے ہی حق میں گمان ایسا اور
تسیئ بک الا خر لکن ینبغی لک ان تبحث عن علم هل بینهما عداوة ومحاسدة ونحوها من الامور فان کان بینهما
دوسری ہی حق میں ہوں تو بدگمانی بلکہ چاہیئے کہ تم کو یہ بات پیدا کرنا کہ آیا ان دونو میں دشمنی اور حسد اور سرکشی وغیرہ ہی یا نہیں پھر اگر ان دونوں میں سے
شئ منها یتطرق التهمة والشرع قد رد شهادة الاب العدل للتهمة فکان ان تتوقع عند ذلک ولا تحکم
کسیکو حسد اور عداوت ہو تو اسپر تہمت ہی راہ پائی اور شریعت نے عادل باپ کی گواہی کو بھی تہمت کی وجہ سے قبول نہیں کیا اب چونکہ یہ کچھ یقینی نہیں ہی نہ جھوٹا اور نہ سچ
علیه بکذب ولا بصدق ونقول ما ذکر من حاله کان فی ستر الله تعالی عندی وکان امره مجهولا عندی قد یبقی کما
اور اسکی حال کو ذکر کرنا چاہئی کردہ مجہول اللہ تعالی کی پردہ پوشی میں ہی اور اسکا حال مجہول پوشیدہ ہی اور وہ مجہول ہی باقی رہیگا
کان لم ینکشف لی من امره شئ عند هذا اذا اخبرک عدل واحد فما اذا اخبرک عدلان فما یحل لک ان تصدق
تب مجھکو اسکا حال کچھ معلوم نہیں ہوا یہ اوس صورت میں ہی کہ ایک عادل بیان کرتا اور اگر چونکہ دو عادل خبر دیویں تو اب تصدیق کرنی ہی چونکہ کوئی علاج نہیں
کلا فما جعتک فی الشرع لکن ینبغی ان یعلم ان الانسان لعدم کونه خالیا عن الخطاء والنقصان لا یوجد احد
کیونکہ یہ دونو شے ہی مجبت دین لیکن جاننا چاہیئے کہ کوئی آدمی از بسکہ خطا اور نقصان سے خالی نہیں ہوتا تو چونکہ مؤمن ہوگا
من المؤمنین الا وله محاسن ومساوی فمن غلبت محاسنه علی مساویه فهو یعد من الصالحین ولذلک قال
اوسکی حسنات بھی ہونگی اور جرایم بھی پھر جسکی خوبیاں برائیوں سے زیادہ ہونگی وہ صالحین میں شمار کیا جاتا ہی انتہی
الا علم الشافعی احدا من المسلمین یطیع الله تعالی ولا یعصیه ولا احدا من المؤمنین یعصی الله ولا یطیعه
امام شافعی نے کہا ہم کوئی مسلمان ایسا نہیں ہی کہ سدا اللہ تعالی کی اطاعت ہی کرتا ہو اور نہ کوئی ایسا مؤمن ہو جو سدا سرکشی کرتا ہو اور اللہ تعالی کی اطاعت نہ کرتا ہو
فمن کان طاعاته اکثر من معاصیه فهو عدل فی حکم الشرع فاذا کان مثل هذا عدلا فی حق الله تعالی فکذا
پھر جسکی طاعات معاصی سے زیادہ ہوں تو وہ شرع میں عادل ہی جب ایسا شخص حق اللہ میں عادل ہوا تو تیری توقیر نظروں میں
عدلا عندک اولی بالحری روی ان رجلا اثنی علی رجل عند النبی علیه السلام فلما کان من الغد ذمه فقال
اولی اور سزاوار تر ہی کہ عادل ہو اور روایت ہی کہ ایک شخص نے نبی علیہ السلام کی ستائش لیکن کی جب اگلا دن ہوا تو اوسکی برائی
والله لقد صدقت علیه الا مس وما کذبت علیه الیوم فانه امرأ صانی بالا مس فقلت فی حقه احسن ما علمت
کہنی لگا اور بھی قسم خدا کی میں نے کل سچ عرض کیا تھا اور آج جھوٹ نہیں ہوں تو اوسی چیز کو خوش کیا تھا سو میں نے اوسکی حق میں جو نیک معلوم ہوا تھا
واغضبنی الیوم فقلت فی حقه اقبح ما علمت فیه فقال النبی علیه السلام ان من البیان سحرا فکانه علیه السلام
کہدیا تھا اور آج اوسنے مجھکو ناخوش کیا تھا سو میں نے اوسکی حق میں جو برائی معلوم تھی وہ کہدی پھر نبی علیہ السلام نے فرمایا بیشک بعضی تقریر جادو ہی کی طرح اثر کرتی ہی علیہ السلام کو مؤمن
کرہ ذلک وشبهه بالسحر اذا ما من شخص الا ویمکن تحسین حاله وتقبیحها بما یوجد فیه من الخصال المحمودة والمذمومة
مکروہ معلوم ہوا اور جادو سی مشابہ ہونا اوسکی ہیں وجہ ہی کہ ایسا کوئی ہیں کہ اوسکی حال پر غلط طور تک اچھے ہونے کی تحسین یا قبیح نہو سکے
المجلس السابع والثمانون فی بیان النهی عن المصاحبة والمماکلة مع الفاسق قال رسول
ستاسی مجلس فاسق کی صحبت و مساتھہ کہانی سی رسول
الله صلی الله علیه وسلم لا تصحب الا مؤمنا ولا یاکل طعامک الا تقی هذا الحدیث من حسان المصابیح
اللہ صلی اللہ علیہ وسلم نے فرمایا تو صحبت ساتھہ ہو سوا مؤمن کی اور مت کہا نا دی سوا پرہیزگار کی یہ حدیث مصابیح کی حسن حدیثوں میں ہی
رواه ابو سعید والمراد بالمؤمن المذکور فیه المؤمن الخاص الذی یقابله الفاسق کما فی قوله تعالی افمن
ابو سعید کی روایت سی اور مؤمن سی مراد اس حدیث میں وہ مؤمن خاص ہی جسکی مقابل ہی فاسق ہوتا ہی جیسی اس آیت میں ہوا ایک جو

كان مؤمنا كمن كان فاسقا لا يستويان فكانه عليه السلام قال لا تصاحب الا صالحا ولا تخالل الا تقيا فانه
جو بھی ایمان پر مرے اسکی جو بھی حالت ہو بہتر ہوگی جو کوئی علیہ السلام نے فرمایا مت ساتھ ہو سوا صالح کی اور مت دوستی مت کر سوا پرہیزگار کے کھائے
عليه السلام فلا حاجة لنا في الكلام على المؤمن في هذا الحديث عن مصاحبته من ليس بتقي وترجم عن مخالطته ومواكلته
نبی علیہ السلام نے اسحدیث میں مومن پر کو ناپرہیزگار کی صحبت سے اٹھانا بھی اور اسکی ملنی جلنی اور اسکا کھانا بھی منع کیا
لان الصحبة والمخالطة توقع الالفة والمحبة في القلب فليزم ان يكون كما قال النبي عليه السلام في حديث سرية
اسلئے کہ جنشینی اور ملاقات سے دلوں الفت اور محبت پیدا ہو جاتی ہی پھر یہ ہو سکتا ہی کہ جیسے نبی علیہ السلام نے اسحدیث میں ابو ہریرہ کی روایت
ابو هريرة يحشر المرء على دين خليله فلينظر احدكم من يخالل يعني ان من كان صديقه صالحا يكون صالحا
سے فرمایا ہر شخص اپنی دوست کی دین پر اوٹھیگا اب ہر کسی خیال کرلی کہ کسکو دوست بنا رکھا ہی مولوی یہ ہی جسکا دوست صالح ہوگا وہ بھی صالح ہوگا
ومن كان صديقه فاسقا يكون فاسقا فيدخل في عموم قوله تعالى الاخلاء يومئذ بعضهم لبعض عدو الا المتقين
اور جسکا دوست فاسق ہوگا وہ بھی فاسق ہوگا پھر اس آیت کے عام مضمون میں داخل ہوگا جتنے دوست ہیں اوسمان دشمن ہونگے اگر پہیں جو پرہیزگار ہیں
فان كل واحد من الاخلاء الغير المتقين يقول يوم القيمة يا ويلتى ليتني لم اتخذ فلانا خليلا الآية بيني وبينه بعد
بیشک ہر بیدوست ناپرہیزگار قیامت کے دن یہہ ہی کہیگا
المشرقين ضع هذا يشبع المؤمن ان لا يتخذ خليلا الا من يثق بدينه وامانته ويعرف صلاحه وتقواه ذكر ابن بطال
مشرق اور مغرب کا سا اس بیان کی مواقع مومن کو لازم ہی کہ دوست اوسکی کو بنائی جو پکی دین اور امانت پر اعتماد رکھے اور اوسکی خوبی اور تقوی معلوم کرلیوے ابن بطال
للصداقة كالحديد لا يلان يكون فيهن يتوثر صداقته عدة خصال الاولى العقل اذ لا خير في صداقة الاحمق لان
شخص دوستی کے قابل نہیں ہوتا بلکہ نہ ہونا چاہئے دوستی کو جسکی دوستی پندرہ باتوں پر ہی اول عقل اسمیں کامل ہو کہ دوستی میں کچھ خوبی نہیں ہی
احسن حاله ان يضرك وهو يريد ان ينفعك وترجع الطبيعة والوحشة عاقبتها وان طالت مدتها وان ملك
اوسکا اچھے سے اچھا حال یہہ ہوتا ہی کہ تجھکو نقصان کرلی اور اوسکا انجام یہ ہوگا کہ تجھسے علاقات اور دوستی پر مدت گذر جاوی اسپر بھی
قيل العدو العاقل خير من الصديق الاحمق والكريم من يفهم الامور على ما هي عليه اما بنفسه او بتعليمه
کسیکا قول ہی دانا دشمن نادان دوست سے بہتر ہی اور عاقل وہ ہی کہ امور کی حقیقت کو سمجھتا ہو یا خود سمجھ لیوے یا کسیکے سمجھانے
وتفهيمه وقد روي عن الحسن انه قال لصاحب الاحمق وقربان الى الله تعالى وقال عيسى النبي عليه السلام اق
اور حسن سے روایت ہی کہ وہ کہتا تھا احمق سے الگ رہنا اللہ تعالی کی قربت ہی اور عیسی نبی علیہ السلام کہتے تھے
ما عزت من احياء الموتى وقد عجزت عن معالجة الاحمق والثالثة حسن الخلق اذ لا خير في صداقة من لا يملك
مردی کو زندہ کرنا بھلا جاہر نہیں ہوا پر احمق کی علاج سے لاچار ہو گیا ہوں دوسری حسن خلق ہی کہ جو غصہ اور شہوت کو قرت اپنی قابو میں کرے تیسری
نفسه عند الغضب والشهوة فان العاقل وان كان يدرك الاشياء على ما هي عليه لكن اذا غلبه الغضب والشهوة
تو اوسکی دوستی میں کیا خوبی ہی بیشک عاقل اگرچہ اشیاء کی اصل ہی واقف ہوتا ہی پر جب اوسپر غصہ اور شہوت غلبہ کرلیگی تو اپنا طور قرار
يطيع نفسه ويفعل ما يقتضيه هواه والثالثة الصلاح اذ لا خير في صداقة الفاسق لان من يرتكب الكبيرة لا يخاف الله
ہو دیگا اور وہ ہی کام کریگا جو اوسکی خواہش ہی اور تیسری صلاح ہی اسمیں کہ فاسق کی دوستی میں کچھ بہتری نہیں ہی کیونکہ جو شخص گناہ کبیرہ کرتا ہی تو خدا سے نہیں ڈرتا
ومن لا يخاف الله تعالى لا يؤمن غائلته ولا يوثق بصداقته والرابعة الصدق اذ لا خير في صداقة الكذاب لكلام
اور جو خدا سے نہ ڈرتا ہو تو اوسکی بدی سے امن نہیں بچا جاتا اور خدا کی دوستی میں بہتر ہوسکہ اور چوتھا صدق کیونکہ جھوٹی کی دوستی میں کوئی بھلائی نہیں ہی کیونکہ
مثله مثل السراب يقرب اليك البعيد ويبعد منك القريب وتكون منه داثما على الغرور والخامسة السخاء اذ لا
اوسکی مثال ایسی ہی جیسی سراب کہ اجنبی دور کو تو نزدیک کر دیتا ہی اور نزدیک کو دور اور ہمیشہ فریب دیتا رہیگا پانچویں سخاوت کی اسمیں بھلائی ہی کہ دوست کی

في صداقة الجبان لانه يترك نصرتك وحمايتك عند الشدة ويخونك بل يختفي ويغيب عنك والسادسة الوفاء اذ
دوستان کہ نباشد وفا عمل نہ ہی کہ کیونکہ خوف اور تحفی کی وقت تیری نصرت اور حمایت نہیں بیٹھہ رہی گا اور چھپکر بھاگ جاویگا بلکہ جیسے کوئی شہہ ہو جاویگا جو چھپی طاقت سے اوپر
لاخير في صداقة مع لا وفاء له ومعنى الوفاء الثبات على المحبة والدوام عليها والمحبة الدائمة هي التي تكون في الله كلان
ہیو وفا کی دوستی میں کچھہ فائدہ نہیں ہی اور معنی وفا کی محبت پر قایم اور دایم رہنا اور الہی محبت وہ ہی ہوتی ہی جو خدا کی واسطی ہووے سلسلی
ما يكون للغرض من الاغراض يزول بزوال ذلك الغرض فلا يتحقق الوفاء لان ما يناقي الوفاء لا يكون من الوفاء في شيء
کہ جو محبت کسی غرض کی واسطی ہوتی ہی تو جب غرض نکلجاتی ہی محبت بھی ہو نیستی ہی پھر وفا کہاں کیونکہ جو وفا کی ضد ہووے وہ وفا میں داخل نہیں ہووے گا
حتى صديقه مراعاة جميع اصدقائه ولهذا سموا بالمتعلقين به لان مراعاتهم اوصى في قلبه من مراعاة نفسه فيكون
واسطی دوست کی ہم سب ہی کا اوسکی تمام دوستوں اور سگی سوداروں اور علاقہ داروں کی رعایت کرنی ہی کیونکہ ان لوگوں کی رعایت اوسکی دلمیں بہت جگہ کرتی ہی بہ نسبت
فرحه بتفقده من يتعلق به الكل لانه على تعدد الموصى اليه من يتعلق به حتى قالوا ان الكلب الذي يكون في باب رصديقه
اپنی حمایت کی پیدا کرنی خوشی ہا سکی متعلقوں پر حمایت کرنی سی زیادہ تر ہی کیونکہ اوسکی سوا ہم سبھی کا اوسکی محبت برابر ہی مستعلق ایسے ہی کہتے ہیں جو کتا دروازی پر
يتبعه اذا سافر في قلبه عن سائر الكلاب فمن الوفاء ان لا يصادق صديق صديقه اذ قال الامام الشافعي اذا طاع صديقك عدوك
دروازی پر ہو جاتی ہی کہ دلمیں وہ ہی بہ نسبت اور کتوں کی تیرے ہووے ایک فارسی ہی مثل ہی دوستی تیری دشمن
فقد شاركك في عداوته ومن الوفاء ان لا يتغير حاله في التواضع مع صديقه وان ارتفع شانه بالنسبة وعظم جاهه
دشمن ہووے تو تیرا دشمن ہووے گا دوستی میں شریک ہیں اور ایک وفاداری یہ ہی کہ دوست کو تواضع کرنیمیں حال نہ بدل جاوی اگر چہ شان بہت اور دلایت فراخ ہاتھ تیرے تابع ہووے
ومن الوفاء ان يتورع عما يوجب الفرقة بينهما الذي من تمام الوفاء ان يكون مشاريا لمزعزع من المفارقة وذلك قال بعض السلف
اور ایسی وفاداری یہ ہی کہ اسباب فرقت سی خوفناک رہی اسلئی کہ پوری دوستی یہ ہی کہ مفارقت سی بہت ڈرتا ہووے اور اسپر ہی کسی بزرگ نے کہا ہی
وجملة جميع مصيبات الزمان هينة سوى معاداة اخ حكاه ابن المبارك ان الاشياء محاسنة الاخيار ومن الوفاء المواظبة
مین نماز کی تمام مصیبتوں کو سہل پاتا ہوں بجز دوستوں کی اور ابن مبارک کہتی ہیں بڑی مزہ دار چیز دوستوں کی ہمنشینی ہی اور ایک وفاداری یہ ہی کہ
فيما لا يخالف الحق وانما يخالف الحق فاعرف خليصي من الوفاء المواظبة قيل من الوفاء المخالفة والتنبيه على الهفوة كما
جو حق کی برخلاف ہووے سو کسی بات میں اوسکی مواظبت نہ کرے بلکہ خوف خدا کرکے اوسکو ملامت کرنی وفاداری ہی ہی بلکہ ملامت عین اور حق کی جتانی ہی وفا
حكى عن الامام الشافعي انه يراعي اخي ابن الحكم وكان يعربه ويقبل عليه ويقضي ما يقتضيه بعض حقه فلما راى الناس صدق
کی کہتی ہیں امام شافعی سی حکایت کرتی ہیں کہ وہ محمد بن الحکم سی محبت برداوے رکھتی تھی اور اوسکی پاس جایا کرتی اور کہتی تھی کہ محمد بن الحکم میرا سگا بھائی ہی
مودتهم ظنوا انه يفوض اليه امر مجلسه بعد وفاته فقال الوالد في مرضه الذي توفي فيه الى من تفوض امر مجلسك بعدك
جیونکی دوستی سی معلوم ہووے اسقدر دیکھا تو خیال کیا کہ اپنی وفات کی پہر اپنی مجلس کا خلیفہ اسی کو کرینگی سو لوگان نی اوسکی مرض الموت مین جو اپنی بعد خوفت مجلس کی کسکو تفویض کریگا
وكان محمد بن الحكم عند راسه واستشرف اليه فقال الشافعي سبحان الله مجلس جالسي ابو يعقوب البويطي وحلقتي حلقة اصحاب الشافعي
اور اوسکو خفت محمد بن الحکم پہر سی رائی نکہری تو کہا کہ امام شافعی نی کہا کہ سبحان اللہ میری مجلس پہر ابو یعقوب البویطی بیٹھی اور میری حلقہ پہر اصحاب شافعی کی تمام شاگرد
الى البويطي فانكر له محمد بن الحكم مراعاته كان حمل عند نصه بقوله كلها الا ان البويطي كان افضل واقرب الى الزهد والورع فان بعض
بویطی کی طرف متوجہ ہوگئی سو محمد بن الحکم کو یہہ بات بری لگی یا وجہ کہ اوسنی تمام مسئلہ کیا تھا کہ بویطی افضل اور پرہزاگار اور متورع تھا بیشک بعضا شخص
من يشتهر بالعلم والفضل بين الخلق قد يكون غيره افضل منه اما مطلقا او بخصوصية فيه لكن لا ينقطع ذلك كثير من الناس
جو خلقت کی درمیان علم اور فضل میں مشہور ہو جاتی ہی بیشک وہ شخص یا وہ فضل ہر اوسکا ہی یا ہم رتبہ ہیں یا کسی خاص امر میں لیکن یہ بہت کم اکثر ترک نہیں ہوتی کرتی
فيعرضون عن غيره لمشتهر ويلتمسون بركته عندهم فيفوتهم تحصيل فضيلة من ليس بمشتهر عندهم فنصر الامام الشافعي
تو اوسکو غیر مشہور کیطرف چھوڑ دیتی ہیں مشہور کو جاتی ہیں سو امام شافعی اوس غیر مشہور کی فضیلت کو پہچانتی ہی سو امام شافعی نی واسطی اوسکی اور مسلمانوں کی

لله تعالى والسلمين واختار لاكمل الفضل وترك المذاهنة ولم يتوخ مرضي الخلق على سخط الله تعالى فاسأل الله تعالى ان يوفقنا لما يعلم
منفعت کی ملی پھر خوشی کی اور افضل کو چھوڑ اور خلق کو خوش کرنا کب پسند کیا اور خلقت کی رضامندی اللہ کی رضامندی پر اختیار کب کی پھر جب امام شافعی رحلت فرما گئے تو
الشافعي فتقلب محمد بن الحكم عن مذهبه ورجع الى مذهب ابيه وديرس كتب مالك وأما البويطي فاثر الزهد و
تو محمد بن الحکم کا مذہب بھی پھر گیا اپنے باپ کی مذہب پر ہو گیا اور امام مالک کی کتابیں پڑھنی شروع کیں اور بویطی زہد اور خلوت کو اختیار کیا عبارت میں
التخلي واشتغل بالعبادة ولم يحبه الجمع والجلوس في الحلقة فظن من هذا كله ان الصالح المصلحة مع يختم فيه
مشغول ہوا اور عبادت کا ہو گیا اور حلقہ میں بیٹھنا پسند نہ آیا سو تم میاں ان سب باتوں سے ظاہر ہوا کہ دوستی کی اولیٰ وہ ہی ہے جس میں یہ خصلتیں جمع ہوں
هذه الخصال فان لم يجتمع فيه هذه الخصال فعليك باعتزال الناس جملة ولازمة بيتك اذ ليس للعاقل في
پھر اگر دوست میں یہ خصلتیں جمع نہ ہوں تو پھر تمام خلقت سے علٰحدگی ہو کر اپنی گھر ہی کے اندر بیٹھ رہ اسلئے کہ عاقل کو
هذا الزمان الا التصمت بالسكوت وملازمة البيوت وقد قال ابو سليمان الخطابي وهم الزاهدين في صحبتك فلا تعلمهم منك
سوائے خاموشی کی اور گھر میں بیٹھ رہنے کی کوئی پناہ نہیں ہی اور ابو سلیمان خطابی کہہ چکے ہیں چھوٹے اپنی ہمنشینوں اور ساتھ کرنوں کو
فليس لك منهم صديق ولا رفيق اخوان العلانية واعداء السر اذ الفرك مجوك واذا غبت عنهم اغتابوك من تترك
کہ نہیں تم کو ان کی دوست ہی اور نہ رفیق ظاہر کی بھائی ہیں باطن میں دشمن جب جیں تعریف کریں اور جب تو نہ ہوگا تو غیبت کریں گے پس تم ان سے
منهم كان عليك رقيبا واذا خرج من عندك كان عليك خطيبا فلا تغتر بجمع هم لديك وتملقهم بين يديك
اونہیں میں جو تیرے پاس آتا ہی تو تیرے قریب ہو جاتا ہی اور جب تیری پاس سے چلا جاتا ہی تو تیری بدگوئی کرتا ہی سو یہ غریب کہتا ہی کہ تیرے پاس جمع ہوئی میں اور تیری ساتھی
فاعرضهم العاقل بل غرضهم ان يتخذ ولك سلما الى اوطارهم وحمارا في حاجاتهم وان قصرت في غرضهم
خوشامد کرتی ہیں سو اوں کی طرف عاقل نہیں ہی بلکہ وہ تو اپنی غرض یہ ہی کہ تجھکو اپنی حاجات کا زینہ اور اپنی ہو جھ کا گدھا بنا دے اور اگر تو ان کی کسی غرض میں قصور کیا
يكونون اشد عداوك ويعدون ترديدهم اليك مسبة عليك ومرونه حقدا واجبا لديك ويعرضون عليك ان تبدل
تو پھر وہ تیری بڑی ہی دشمن ہیں اور اپنی آمد رفت کو تیری اوپر احسان جانتے ہیں اور اسکو تیری اوپر حق واجب سمجھیں اور خواہش کریں کہ تو اپنی
هم عرضك بدينك وتكون لهم تابعا خسيسا لعبدان كنت متبوعا شريفا وقد روى عن ابن عزانه عليه السلام انه
آبرو اور دین کو بیچ ڈالے تو ہی آمد رفت کو تیری اور اوں کا حکم اوں کی فرمان پر اور ان کو تیری حکم پر سردار رہنا اور میں عمری روایت ہی کہ نبی علیہ السلام نے فرمایا
الشيخ في قومه كالنبي في امته وانما يكون الشيخ في قومه كذلك لانه يعلم دينهم كما علم كاهل نبي امته وهم حين
کہ شیخ اپنی قوم میں ایسا ہی ہی کہ نبی اپنی امت میں اور شیخ اپنی قوم میں اس واسطے ہوتا ہی کہ اوں کو دین سکھاتا ہی جیسی نبی اپنی امت کو دین سکھاتا تھا اور اس واسطے ہوتا ہی
المتعلم في حق من علم خير او لوحه فاولى ان يحترمه ظاهرا وباطنا كونه مثل ابيه بل هو اولى لما روى عن ابي هريرة انه
کہ خیر سکھاوے یا لوح پر لکھ کر چھٹکا دے یا کچھ حرف بتاوے سو یہ سب کے حق میں ظاہر اور باطن میں اور سکے حق میں عزت کرنی کیونکہ بجائے باپ کی ہی ہی بلکہ بہتر اسلئے کہ ابوہریرہ سے روایت ہی کہ نبی
علیہ السلام قال انما انا لكم مثل الوالد لولد وفي حديث اخر انه عليه السلام قال خير لا باء من علمك وتسبب ذلك
علیہ السلام نے فرمایا میں تمہارے حق میں ایسا ہوں جیسے کہ بیٹے کی لیئے باپ اور ایک اور حدیث میں ہی کہ نبی علیہ السلام نے فرمایا اچھا باپ وہ ہو جو تجھکو علم سکھاوے اور وجہ اسکی یہ ہی
ان المعلم يقصد لانقاذ من نار الاخرة وهو اهم من انقاذ الابوين لولد هما من نار الدنيا ولذلك كان حق المعلم اعظم
کہ استاد آخرت کی آگ سے بچاتا ہی اور یہ مقصود تیری اس سے کہ باپ اپنی اولاد کو دنیا کی آگ سے بچاتا ہی اور ایسی ہی استاد کا حق بھی باپ کے حق سے
من حق الوالدين فانهما وان كانا سببين للوجود والحياة الفانية لكن لولا المعلم وافادته ما هو سبب للحياة الاخروية
بڑا ہی کیونکہ باپ اگرچہ سبب وجود اور حیات فانی کی ہیں لیکن اگر استاد دوسرا دسکی فائدہ رسانی نہوتی تو جو ہی حیات اخروی کا واسطہ حاصل ہونا ہی
الدائمة لساق ما حصل من جهتها والظاهر ان الوالد انما تم انه لما كان مثل الاب يلزمه ان يجري المتعلم مجرى ابنه ويشفق
تو بیٹک جو باپ کی جہت کی حاصل ہوا ہی فہیم کو لازم کر دیتا ہی جو باپ استاد کا بجائے باپ کی ہو تو استاد کو لازم ہی کہ شاگرد کو بیٹے کی سمجھے اور ہمیشہ شفقت کرے

علیہ ویسعنہ عن المجادلۃ فی مرتبۃ الی مرتبۃ لیستحقہا ولم یحجہا ولم یبین لہ ان المقصود من العلم التحصیل سعادۃ
اور الیسا مرتبہ یعنی سمجھ کیلئے ایسی مستحق نہیں ہے اور ایسا ابھی وقت نہیں ہے آیا منع کرنی اور اس سی بیان کردی کہ علم سی حاصل اخروی مطلوب ہوتی ہے
الاخرۃ لاطلب الریاسۃ والمفاخرۃ کما حکی ان ابا یوسف لما عقد مجلس التلمذ لیس من غیر امام ابی حنیفہ ارسل
ریاست اور عزت مطلوب نہیں ہوتی جیسا کہ حکایت کیا گیا ہے ابو یوسف سی جب درسہ مقرر ہوا امام ابو حنیفہ کے تجویز کیا تو امام ابو حنیفہ کی پاس آدمی بھیجا
الیہ ابو حنیفہ تعجل لیسئل عن عدۃ مسائل من جملتہا انہ سألہ عن قصار جعل الثوب ثم جاء بہ مقصورا اھل یستحق
تاکہ وہی چند مسئلہ پوچھ لے آدمی نے آکر ابو یوسف سی پوچھا ایک دھوبی نی کپڑی سی کر دیئی آیا پورہ ہو کر لی آیا قواب اجرت کا مستحق ہی
الاجر ام لا فقال ابو یوسف یستحق فقال الرجل خطأت فقال لا یستحق فقال خطأت فخیر ابو یوسف فقال الرجل ان کانت
یا نہیں ابو یوسف نی کہا مستحق ہی اوس شخصنی کہا خلط ہوی پھر اوس شخصنی کہا خلط ہوی ابو یوسف حیران ہوی تو اوس شخص نی کہا
القصارۃ قبل الحجر یستحق ولا فلا وھکذا کان الخطاء فی کل الجواب من سائر المسائل فعلم ابو یوسف قصورہ فعاد الی
اگر کپڑا دھونی سی پہلی دہو چکا ہی تو مستحق ہی اور نہیں تو نہیں اسطرح تمام مسائل کی جواب میں غلطی ہوی اب ابو یوسف اپنا قصور جانکی پھر امام ابو حنیف
ابی حنیفۃ وحین جاء قال لہ ابو حنیفۃ ما جاء بک الا لاستالۃ القصار فانک رجعت قبل ان تحضر مسجد اللہ
حاضر ہوی اور جب وہ آئی تو ابو حنیفہ نی کہا تجھ کو صرف دھوبی کا مسئلہ لینا ہی بیشک تو نی اللہ تعالی کی مسجد کی بیحرمتی کی
من رجل لا یعقد مجلسا ویتکلم فی دین اللہ ولا یحسن مسئلۃ فالاجارۃ ثم قال من ظن انہ استغنی عن التعلم فلیبک
اوکسی شخص پر پھر آکر اوسنی دین میں گفتگو کری اور اجارہ کا مسئلہ نہیں ٹھیک نہیں آکر پھر فرمایا جسکو یہ خیال ہو کہ علم سیکھنی کی محتاج نہیں تو وہ
علی نفسہ وکان سبب القرائۃ علی حماد ذکر فی مناقبہ انہ مرض مرضا شدیدا فعادہ الامام فقال لقد کنت
اپنی جان کو روی اور سبب ابو یوسف کی حماد ہونی کا مواقع ذکر مناقب کردی کی ایسا سخت بیمار ہوی امام اوسکی عیادت کو گئی اور امام کی تجھ سی ایسا محبت
اذ ملأت بعدی المسلمین وانی خصصت بالموت علم غیری فلما برأ عجد نفسہ وعقد مجلس الاملاء والمیر یقطرن ان فی قلبہ
امیری بعد مسلمانوں کی بھرے اور میں خاص ہوا موت سی علم غیر کی پس جب اچھی ہوگئی تو اپنی دلمیں خوش ہوی اور مدرسہ تیار کیا اور میر یہ سمجھی کہ امام کا
الامام فقد کنت اؤثر لی بعدی للمسلمین اشارۃ الی ان المتعلم لا ینبغی لہ ان یستبد نفسہ فی مرض استاذہ بل
جگہ پر میں مقرر کیا ہوں بیشک نہیں اور بیشارہ ہوا اشارہ ہی کرشاگرد کو نہیں چاہیئی آپ استاذ کی پاس جاوی بلکہ اوسکی بلانی سی منتظر ہو جاوی
منہ فلم یعلم قصورہ ترک مجلسہ وعاد الی ابی حنیفۃ واشتغل بالتعلم منہ قال ابن المبارک لا ینال المرء علما
پھر اوسکو جب اپنا قصور ثابت ہوا تو وہ مجلس توچھوڑ دی اور امام ابو حنیفہ کی پاس آکر پھر پڑھنا شروع کیا ابن المبارک کہتی ہیں کوئی شخص علم نہیں حاصل کرسکتا ہی
طلب العلم فاذا ظن انہ علم فقد جہل قال الامام الغزالی فی الاحیاء کل متعلم استبق لنفسہ رأیا واختیارا فہو قاصر
جبتک علم طلب کرتا ہی پھر جب یہ خیال بنا لیا کہ میں سیکھ چکا تو اب جاہل بنا لیا اور امام غزالی احیاء العلوم میں کہتی ہیں ہو شاگرد اپنی کوئی رائی مجوز کو ذکر عذوہ فی المتعلم فاحکم علیہ بالخسران المجلس الثامن والثمانون فی بیان افضل الاعمال الحب فی اللہ والبغض
اوسکا رائی کی پسند کری تو وہ کو ناقص سمجھ لو اٹھاسی مجلس افضل اعمال کی بیان میں کہ محبت برائی خدا اور بغض برائی خدا ہی
قال رسول اللہ صلی اللہ علیہ وسلم افضل الاعمال الحب فی اللہ والبغض فی اللہ ھذا الحدیث من حسان البصر
رسول اللہ صلی اللہ علیہ وسلم نی فرمایا اچھی ہی اچھا عمل محبت کرنی اور دشمنی ہی یہ حدیث مصابیح کی حسن حدیثوں میں
رواہ ابوذر وفیہ اشارۃ الی ان المرء من لا بد لہ ان یکون لہ اصدقاء یحبہم فی اللہ تعالی واعداء یبغضہم فی اللہ
ابوذر کی روایت سی اور اسمیں یہ اشارہ ہی کہ مومن کی لئی بالضرور چاہیئی دوست ہو کہ ان سی محبت کرے کہ اوسی اور اوسی دشمن کہ برائی خدا
فانہ اذا احب احدا لکونہ مطیعا للہ تعالی فلا بد لہ ان یبغضہ عند کونہ عاصیا للہ تعالی لان من یکون محبوبا للہ
اوکو ممنوع کہ اوسکی بیعقلی اگر کیونکہ اللہ کا فرمان بردار دیکھکر محبوب رکھیگا تو پھر اللہ کو ممنوع کریگا جو اللہ کی نافرمانی کریگا اسلئی کہ بیشخص کی بیعقلی

فما الضرورة يكون مبغوضا لضرورة وهو طرفي الحب والبغض لكن كل واحد منهما قد يكون في القلب أما يترشح
محبوب ہوجاتا ہی قوۃ الشعور اور حاسۂ خاص کے سبب سے یعنی مبغوض ہوجاوے گا اور اوی محبت اور بغض میں یکساں نہیں حب اور بغض دونوں کا یکساں ہونا کسی ہوتا
عند الغلبة اذ تختل غلبة الحب يظهر لفعل المحبين من المقارنة والموافقة ويسمى موالاة وعند غلبة البغض
اور غلبہ کی حالت میں ظاہر ہوجاتا ہی یعنی اہل محبت کے فعل میں اور دوستوں کی سی چلن میں مقارنت اور موافقت ہوجاتی ہی اور وہی کہلاتی ہی اور بغض کی حالت میں
يظهر أفعال المبغضين من المجانبة والمخالفة ويسمى معاداة فان قيل بأي طريق يمكن ظهار البغض للجواب
عداوت کی سی افعال ہوتی دکھائی دیتی ہیں دوری اور مخالفت سے تمام دشمنی ہی اگر کوئی پوچھے بغض کو کسطریق ظاہر کرے
ان اظهار لا يخلو اما ان يجب في القول او في الفعل اما في القول فيكون تارة بكف اللسان عن معاملته ومحادثته
کہ بغض کا اظہار دو حال میں خالی نہیں یا تو گفتگو میں ہوتا ہی یا عمل میں گفتگو میں تو یعنی وقت اوسکی ساتھ بولنی صحبت چیت سی رکھنا
وتارة بتغليظ القول عليه وأما في الفعل فيكون تارة بقطع السعي في حاجته وتارة بالسعي في إساءته وقد ورد به
اور کبھی سخت بولنا اور کبھی نرمی اور فعل میں تو کبھی اوسکی حاجت روائی کرنی اور کبھی اوسکی بگاڑ کی اور اوسکا مقصد خراب کرنی کبھی
فما يقصد عليه طريق المعصية لا فيما لا يتوقف عليه وهذا إذا قصد عنه المعصية على طريق القصد كبيرة كانت أو
سو اوسکو اسی طرح قصد معصیت کا باقی نہیں سو اسی قدر کہ جس طریق سے معصیت میں شرکت اور مدد ہووے صورت ایسی ہی کہ معصیت قصد کرتا ہو کبیرہ ہو یا
صغيرة وأما جري مجرى الهفوة التي يعلم أنه نادم عليها غير مصر عليه فالأولى فيه الاغماض والستر كما كانت
صغیرہ اور جگہ کہ قابو مقام لغزش کی ہو کہ معلوم ہوتا ہو وہ اسپر شرمندہ ہی اصرار نہیں کرتا تو اسمیں اولی یہ ہی کہ چشم پوشی اور پردہ پوشی کری خاص کر اوسکا
معصية بالجناية على حقك أو حق من يتعلق بك فعدم الاعتراض حسن لأن العفو عن خلل وإساءة اليك
کرو معصیت تیری حق میں یا تیرے کسی حق میں جو تعلق رکھتا ہی تجھ سے یا تیرے بال بچہ میں ہی کہ چشم پوشی کرنی اولی ہی کیونکہ درگذر کرنا ایسی سی ہوتا ہی جیسی کہ تو آپ سے درگذر کرتا ہی اور تیری ایذا پر
من أخلاق الصديقين وأما من ظلم غيرك وحق الله تعالى به فندبه للاعتراض عنه احسان اليه فلا يحسن الاحسان
کری صدیقین کی عادت ہی اور جو شخص اوپر تیرے ظلم کا کرنی کری تو سب بانٹ پر سب کرنا اوسپر احسان ہی سو ایسی کرنا اچھا نہیں ہی
اليه لان الاحسان اليه اساءة الى المظلوم وحق المظلوم اولى بالمراعاة وتقديمه فلبه بالاعراض عن الظالم احب
کیونکہ اوسپر احسان کرنا مظلوم کی حق میں برائی ہی اور رعایت مظلوم کی حق کی اولی ہوتی ہی اور مظلوم کا دل ظالم سی اعراض کر کر قوی کرنا چاہیئے
الى الله تعالى من تقويه قلب الظالم وقد اتفق السلف على ظهار البغض والعداوة للظلمة والمبتدعة وكل من عصى الله
اللہ تعالی کی طرف کی تقویت سی زیادہ تر محبوب ہی اور متقدمین سب متفق ہیں کہ ظالم اور بدعتیوں کی ساتھ اور اور جو کوئی خدا کی ایسی نافرمانی کرتا ہو
بمعصية متعدية منه الى غيره وأما من عصى الله تعالى في حق نفسه فقد اختلفوا فيه فمنهم من نظر اليه بنظر
کہ اوسکا بشہ غیر تک پہنچتی ہو سو کی ساتھ یعنی اور عداوت ظاہر کیا کری اور اوہ شخص کہ گناہ کا بال مرغ اپنی جان پر لیتا ہی تو سو میں اختلاف ہی اوسپر بعضوں نے نظر
الرحمة ولم يرض عنه ومنهم من شدد الأمر فأنكر عليه واختار الهاجرة عنه لقوله تعالى لا تجد قوما يؤمنون بالله
رحمت کی کیونکہ یہ بیمار آدمی ہوتا ہی اور بعضوں کو اوپر بہت تردد کر کر لوگوں سی ہوا مجرت اختیار کری ہی دلیل اس آیت کی تو نہ دیکھی کہ کوئی گروہ جو ایمان رکھتا ہو اللہ
واليوم الآخر يوادون من حاد الله ورسوله ولو كانوا آباءهم أو أبناءهم أو اخوانهم أو عشيرتهم فلذلك لا يحل ان
اور پچھلی دن پر پہنچ دوستی کرتا ہو اللہ کی ساتھ اور اوسکی رسول کی اور پڑوسی ہو اپنے باپ ہوں یا بیٹے ہوں یا بھائی ہوں یا کنبہ کے ہوں تو یہ آیت دلالت کرتی ہی
من يرتكب المعاصي والمنكرات يجب هجره ولو كان من الأقرباء ويكون هذا الهجر لوجه العقوبة والتاديب
کہ ہر شخص معاصی اور منکرات پر عمل کرتا ہی اوسی الگ رہنا واجب ہی اگرچہ کہ اوسکا صحبت اور ہمدردی اور بہ ہو جیوٹ چھٹا ہو بطور سزا اور تادیب کی
بمنزلة التعزير وأما النظر اليه بنظر الرحمة فيفضي الى المداهنة لان اكثر المواشت على الاعتماد على العفو
سزا دینی کی ہوتی ہی اور اوسکی طرف نظر رحمت سی دیکھنا دین میں سستی پیدا کرتا ہی اسلئے کہ اکثر اسباب گناہ کی اوادی سے یہی ہی ہیں

ومراعاة القلوب والخوف من تفريقها ووحشتها فيظن النبي الاحمق انه ينظر اليه بنظر الرحمة ومحبان خلط الله ان
اصحاب الدنيا كي كرتي اور نفرت اور وحشت سي خوفزده كرتا اب احمق ناتجربه پيشه خيال كرتا ہے كه ميري طرف نظر رحمت سے ديكھتا ہے اور اسكا امتحان نہيں كرتا اگر
كان يترحم عليه عند جنايته على حقه ويقول هذا شئ قد قدر له فكيف لا يفعله والقدر لا ينفع منه الحذر
يہ حال ہوتا كہ كہتا ہے اپني حق تعالي كي سي رحمت كو ديكھ كر كہتا ہے كہ يہ تو مقدر ہي ہوتا تھا يہ كيسے نہ كرتا اور تقدير سے نہيں بچا كتا جاتا
يعصاه ان يترحم عليه عند جنايته على حق الله تعالى وان كان يغاظ عليه عند جنايته على حقه ويترحم عليه
تو معاصي نہيں كہ اسپر حقوق الہي ميں تعدي كرتي پر رحم كرتا اور اپني حق تلفي پر غيظ وغصہ كرتا ہے اور الله تعالى كي كان پر
عند جنايته على حق الله تعالى فهو مداهن صغير مبر بكبير الشيطان فتقبيل المعصاة والفساق على مراتب
رحمت كرتا ہے تو يہ ضعيف الايمان شيطان كي مكر ميں پھنسا ہوا ہے اور اگر كوئي پوچھي گنجگار اور فاسق مختلف
مختلفة فهل يسلك في جميعهم مسلكا واحدا لم لا فالجواب ان المخالف لامر الله تعالى لا يخلو اما ان يكون في اعتقاد
درجہ كي ہوتي ہيں پھر كيا سب كي ساتھ ايك ہي طريقہ برتني يا نہيں تو جواب يہ ہي كہ الله تعالى كي حكم كا مخالف دو حال سے خالي نہيں ہوتا يا تو اعتقاد ميں ہي
او في عمله والمخالف في الاعتقاد ثلثة اقسام الاول الكافر وهو ان كان حربيا يستحق القتل والاسترقاق وان كان
يا عمل ميں ہي اور جو اعتقاد ميں مخالف ہي تين قسم پر ہي اول تو كافر اور كافر حربي ہي تو واجب قتل اور غلام بنانے كي ہي اور اگر
ذميا لا يجوز ابتداؤه الا بإعراض عنه والكف عن مخالطته ومعاملته ويكره اكرامه تنشيرا برؤيته كذا نقله النووي
ذمي ہي تو ہم كو ابتدا كرنا جائز نہيں ہے حكم تو يہي ہے كہ اسكے ساتھ ميل جول اور معاملہ ترك كرني سي اور سخت مكروہ ہے بلكہ قريب حرام كے ذمي كي
التعريم الانبساط معه ولا استرسال اليه كالاسترسال الى الاصر قاء والثاني المبتدع الذي يدعو الى بدعته فان
ساتھ خوشيان منانا اور تحفہ بھيجنا جيسي دوستوں كو بھيجا كرتي ہيں اور دوسرا بدعتي جو لوگوں كو اپني بدعت سكھاوے يعني
بدعته ان كانت بحيث يكفر بها فامره اشد من الذي لا يدعو اليها لانه لا يقر بحزبه ولا يساعد بعقد المدعة وان كانت مما
اوسكي بدعت اگر ايسي ہي كہ اس سے كافر ہو جاتا ہے تو اوسكا حال اس سے بھي بدتر ہے جو بدعتي الي السنتي كہ جو بدعتي نہ تو اوسكي حمايت كرتا ہے اور نہ بچہ دار اوسكي ہوتي ہے تو اوسكا حال اور اگر بدعت
لا يكفر بها فامره بينه وبين الله تعالى اخف من امر الكافر لا محالة الا ان لا انكار عليه اشد منه على الكافر كان شر
ايسي نہيں ہے جو كافر كر دي تو اوسكا معاملہ اوس سے بہ نسبت كافر كي بہت سہل ہي مگر اتنا ہے كہ بدعتي سے مدارات كرنے كي زيادہ برائي چاہيئے اصلي كافر كا مگر
الكافر غير معتد لان المسلمين لا يلتفتون اليه ولا يقبلون قوله لكونه كافرا وكما المبتدع الذي يدعو الى بدعته و
كافر اور دين ميں نہيں كرتا كيونكہ مسلمان اوسپر متوجہ نہيں ہوتے اور كافر سمجھ كر اوسكا كہا نہيں مانتے ہيں اور بدعتي جو اوسكو بدعت سكھاوے اور
يراعان ما يدعو اليه حتى فهو سبب لغواية الخلق فشره متعد فالاستخفاف به في اظهار بغضه ومعاداته والانقطاع
كہي جو ہيں كہنا ہوں جو اسي سے بدعت شخص تعفت كو گمراہ كرنے والا ہے اسكي بدعت برسني والي ہے ايسي سي بغض اور عداوت ظاہر كرني اور اوسكو ترك كرنا
عنه والتشنيع عليه بدعته وتنفير الناس عنه وان سلم في الدلالة فترك الجواب اولى تنفيرا للناس عنه وتقبيحا لبدعته
اور بدعت ہيں اوسكي شناعت كرني اور لوگوں كو اوس سے متنفر كرنا مستحب ہے اور اگر مجيب ميں مسلم كي تو جواب نہ ديا بہتر ہے تاكہ لوگوں كو نفرت اور بدعت كي برائي ظاہر ہو
كان جواب السلام وان كان واجبا لكن يسقط بادنى غرض وغرض الزجر عن البدعة اهم والثالث المبتدع العامي الذي
اسلئے كہ سلام كا جواب اگرچہ واجب ہي پر ادني غرض سي ساقط ہو جاتا ہے اور بدعت كي ممانعت تو بڑي ضروري غرض ہي اور تيسرا گمبخل يعني جو
لا يقدر على الدعوة فالاولى ان لا يلقنه بالتغليظ والاهانة بل ينبغي ان يتلطف به في النصح كان قلوب العوام سريعة
اور كہ نہيں سكھاسكتا تو بہتر يہي ہے كہ يہي ہي كہ اوسكو سختي سے تلقين اور اہانت نكرين بلكہ چاہيئے كہ اوسكو نرمي سے نصيحت كرين كيونكہ عوام كي دل جلد
التقلب فان لم ينفعه النصح وكان في الاعراض عنه تقبيح لبدعته في عينه يتاكد الاستحباب في الاعراض عنه لان
بدلتے جاتي ہيں پھر اگر نصيحت نافع او اوسكي نظر ميں كم تو بھي بدعت كي اہانت ہوتي ہو تو اب وہ ہر متوجہ ہونا زيادہ تر مستحب ہي اسواسطے

البدعة اذا رایت الغیر فی تقبیحھا التشھیر بان تخلی وجھہ فضائحھا وقد ذلک قال الشیخ عزالدین رحمہ اللہ تعالیٰ
کہ بدعت کو قبیح ظاہر کرنے میں تشہیر یہ ہے کہ بدعت کی برائیاں بیان کی جائیں اور اسی لئے شیخ عزالدین نے کہا ہے کہ ہر زمانہ میں علماء کو
اذا اظہرای مجادلۃ فاطلق شیئا من الاھواء والبدع ویتھاون بشئ من السنن ان یھجم وینھرہ ویزجرہ حیاء ومھابۃ ولا
کہ جب کسی کو یہ دیکھے کہ بدعات کا ارتکاب کرتا ہے اور بدعت کو کم سمجھتا ہے اور سنتوں میں سستی کرتا پاتا ہے تو اس کو ڈانٹ دے اور جھڑک دے اور اس کو ہیبت اور
یسلم علیہ اذا لقیہ ولا یجیب اذا بتدا السلام علیہ الا ان یترک بدعتہ ویرجع الی الحق وان مات لا یشیع جنازتہ
اور جب ملے تو سلام نہ کرے اور اگر وہ ابتداءً سلام کرے تو اس کا جواب نہ دے یہاں تک کہ وہ بدعت سے باز آوے اور حق کی طرف رجوع کرے اور اگر وہ مر جاوے تو جنازہ کے
والتھجر ان الھجران فوق ثلث لیال الا ماھو فیہ یقع بین الرجلین من جھۃ التقصیر فی حق الصحبۃ والعشرۃ
اور مخالفت جھگڑا تین دن سے زیادہ کی جرأت نہ کرے ہاں صورتیں ایسی ہیں کہ دو شخصوں میں بسبب تقاضائے حقوق دوستانہ اور حق صحبت کے ہو جاوے
دون ما کان فی حق الدین فان ھجر اھل الاھواء والبدع دائم الی ان یتوبوا فقد مضت الصحابۃ والتابعون و
اور ایسی بات میں ہو جو اعلیٰ حق دین کی میں شریک متارکت میل ہو اور بدعتیوں کی ہمیشہ کی ہجرت پر یہاں تک کہ توبہ کریں بیشک تمام صحابہ اور تابعین اس
اتباعھم وعلماء السنۃ علی ھذا مجتمعون متفقون علی معاداۃ اھل البدعۃ وھجرانھم وعن سھل التستری قولہ من
پر متفق ہیں اور علماء اہل سنت اس پر مجتمع اور متفق ہو رہے ہیں کہ اہل بدعت سے دشمنی کرنا چاہئے اور ان کو چھوڑ دینا چاہئے اور سہل تستری کا یہ قول ہے کہ جس
لا یحترق بالبدع یأمن علیہ والیوم الاخر یوادون من حاد اللہ ورسولہ الخ قال من یحب ایمانہ ولخلوص توحیدہ فانہ لا
کا یہ حال نہ ہو کہ بدعتوں سے جلتا ہو اس کو ایمان اور توحید کی سلامتی کی امید رکھنا چاہئے اور آج کے دن ان لوگوں سے دوستی کرتے ہیں جو اللہ اور رسول کے مخالف ہیں
یجالس من ھو مبتدع ولا یواکلہ بل یظھر لہ من نفسہ العداوۃ والبغضاء ومن ذاھو مبتدع علیہ اللہ تعالیٰ عنہ
تو وہ یہ ہے کہ ایسے شخص کے ساتھ نہ بیٹھے اور نہ ساتھ کھانا پیئے بلکہ اپنی طرف سے اس کی دشمنی اور بغض ظاہر کرے اور جو شخص بدعتی ہے اللہ تعالیٰ اس سے
حلاوۃ الیقین ومن اجاب الی مبتدع لطلب العز والغنی فی الدنیا اذلہ اللہ تعالیٰ بذل الفقر وافتقر ابن الملک العز والغنی
حلاوت یقین کی نہ پائے گا اور جو شخص کسی بدعتی کو دنیا کی عزت اور تونگری کی وجہ سے بلائے گا اللہ تعالیٰ اس کو ایسی ذلت اور اس قدر محتاجی میں مبتلا کرے گا
ومن شجع مبتدع یرید نزع اللہ تعالیٰ نور الایمان من قلبہ وعن اثوری من صنع مبتدع لم یشم رائحۃ الجنۃ
اور جو شخص کسی بدعتی کی وجہ سے بدعتی کو خوش کرے گا تو اللہ تعالیٰ ایمان کا نور دل کے نکال لینا چاہے اور سفیان ثوری رحمۃ اللہ علیہ سے منقول ہے کہ جو شخص بدعتی کی وجہ سے بدعتی کی بات سنے گا تو اللہ تعالیٰ اس بات کے
بما سمع ومن صافح فقد نقض عروۃ الاسلام ومن فضیل من احب صاحب بدعۃ احبط اللہ تعالیٰ عملہ واخرج نور الاسلام
فائدہ نہیں دیتا اور جو اس سے مصافحہ کرتا ہے تو گویا اسلام کی عمارت کو توڑ دیتا ہے اور فضیل بن عیاض رحمۃ اللہ علیہ سے منقول ہے کہ جو بدعتی کو دوست رکھے اللہ تعالیٰ اس کے اعمال حسنہ کو برباد کر دیتا ہے اور اسلام کا نور
من قلبہ ومن عنہ من جلس مع صاحب بدعۃ فاحذروہ وعنہ اذا رایت مبتدعا فی طریق فخذ طریقا اخر وقال الفضیل
دل کے نکال دیتا ہے اور ابن عساکر نے روایت کی ہے جو شخص بدعتی کے ساتھ بیٹھے ہو تو اس سے ڈر جاوے اور فضیل رحمۃ اللہ علیہ کا قول ہے کہ اگر تو بدعتی کو راستہ میں دیکھے تو راستہ بدل دے اور اس سے احتیاط کر
من بلغہ عن رجل بدعۃ فلم ینصح لہ ولم یحذرہ فھو شریکہ فی ذنبہ وقال ابن المبارک من اھان صاحب بدعۃ لم یأمن
اور جس شخص کو کسی شخص کی بدعت کی خبر پہنچی ہو اور اس نے اس کو نصیحت نہ کی ہو اور اس سے ڈرایا نہ ہو تو وہ بھی اس کے گناہ میں شریک ہے اور ابن مبارک نے کہا ہے کہ جو شخص بدعتی کی اہانت کرے گا تو وہ
بما یمتھن منہ ولو بالضرب اولا بالقتل عند القدرۃ لکون النھی عن المنکر واجبا وجوبہ لا یختص بالولاۃ بل یجوز
جس طرح ممکن ہو اس سے بے خوف ہو جاوے گا اگرچہ مار پیٹ ہی یا قتل ہی اگر قدرت ہو کیونکہ ممانعت امر منکر کی واجب ہے اور منکر کی ممانعت کچھ حکام سے واجب نہیں ہے بلکہ
لکل احد من احاد الرعیۃ اقامتہ بالقول والفعل علی حسب استطاعتہ ولو کان حر الوعید اما مرأۃ لکن الغلو
عوام رعایا میں سے ہر شخص کو ضروری ہے کہ ممانعت کرے زبان سے اور ہاتھ سے موافق طاقت کے برابر ہے کہ حر ہو یا غلام یا عورت لیکن یہ باتیں

ان يكون الالتذاذ بغير من الالفاظ الى الالفاظ بحسب حال المذكر كما ذكر في المحيط ان من راى شيئا مكشوفا للريبة
كشف بريء من ساعته ويعرف كيف يجب عليه ان يفعل فيه وان كان لا يعرف ذلك الشيء ما هو فعليه ان يسئل عنه حتى يعرف
ينكر عليه فيعرفه ذلك ان نازعه فان لم يرتدع عن ذلك ينكر عليه بالعنف فان لم يرتدع بالعنف ولم يضربه ولم يقتله
تو نرمی سے سمجھاوے اور اس سے پوچھے کہ کیا کرتا ہے اگر وہ باز نہ آوے اور ان کہنے پر عمل نہ کرے تو اس کو سختی سے منع کرے اور اگر اس پر بھی باز نہ آوے تو اس کو مارے اور اگر اس پر بھی باز نہ آوے تو اس کو قتل کرے
وهذا هو الحكم في سائر المذكرات عند الاستطاعة وعند عدم الاستطاعة ينبغي ان يكون حزينا منقطعا اذ
اور تمام معاملوں میں بموجب طاقت کے یہی حکم ہے اور طاقتی نہ ہونے کی حالت میں چاہیئے کہ دل ہی دل میں غمناک ہووے اسلئے
قال صلى الله عليه وسلم انه عليه السلام قال اذا رأى على الناس ذنبا فانكره فقد سلم وبرئ وقال المؤمن فيه كما يذوب الرصاص في النار
کہ حدیث میں آیا ہے کہ نبی علیہ السلام نے فرمایا کہ جو کوئی برائی کو دیکھے اور اس کو برا جانے تو مؤمن کامل ایسا آدمی جانا جاتا ہے جیسے سیسہ آگ میں گلتا جاتا ہے
يرى من المذكرات ولا يقدر على دفعها وروى عن ابي هريرة ان رجلا يتعلق برجل يوم القيمة وهو لا يعرفه فيقول له
جو دیکھتا ہے منع کرنے کی قدرت نہ ہووے اور ابوہریرہ کی روایت ہے کہ ایک شخص قیامت کے دن کسی کا دامن پکڑے ہوئے ہوگا اور وہ اس کو نہ پہچانتا ہوگا کہ کیا کارن
مالك تتعلق بي وما رأيتك قط فيقول بلى قد رأيتني يوما على منكر فلم تغيره فهذا مما حضر فلما يقع السلامة انه تظهر
جس پر کہ یہ لپٹتا ہے اس میں تجھ کو نہیں دیکھا وہ کہتا ہے کہ ہاں تو نے مجھ کو ایک منکر میں مبتلا دیکھا ہے اس پر تو نے منع نہیں کیا اس سبب سے ہوا ہے یہ بڑی مصیبت ہے اس سے کسی طرح بچا جانا چاہیئے
في كل حين وزمان لكثير من المذكرات ذلك لتغاير بل يقع السكوت عنها لاستيناس النفوس بها وظنها قال بعض العلماء وقلة
ہر وقت ہر دم ہم بہتیری منکرات عمل میں آتی ہیں اور کچھ روک نہیں بلکہ چپ رہنا پڑتا ہے کیونکہ معاصی دلوں میں انوس ہو گئی ہیں انوس ہو گئی ہیں معلوم ہوتا ہے۔ کاظم
عالبالي بكثرة المذكرات والبدع وانما البالي والخائف من تأنيس القلوب بها لان الاشياء اذا توالت صارت بها النفس
ہی جو کچھ منکرات اور بدعت کی کثرت کا ہے خوف نہیں ہمکو تو یہ خوف ہے ہی کہ دلوں میں جو چیزیں بار بار ہوتی ہیں کہ دلوں میں انوس ہو جاتی ہیں تو نفس کو عیب چھپانا
والنفس اذا انست شيئا قل ان تتارثله وفي هذا الحديث الوارد في تغيير المنكر وهو ما روي عن ابي سعيد انه
اور نفس کو جو چیز محبوب ہوتی ہے تو کم چھوڑتا ہے اسکی تفصیل وہ حدیث ہے جو تغیر منکرات میں آئی ہے ابو سعید سے روایت ہے کہ نبی
عليه السلام قال من رأى منكم منكرا فليغيره بيده فان لم يستطع فبلسانه فان لم يستطع فبقلبه وذلك
علیہ السلام نے فرمایا کہ کوئی تم میں سے منکر کو دیکھے تو ہاتھ سے روکے اور اگر طاقت نہ ہووے تو زبان سے اور اگر طاقت نہ ہووے تو اس سے
اضعف الايمان فانه عليه السلام اخبر في هذا الحديث بالتغيير بالقلب اضعف الايمان وهو ما يجده المؤمن
ضعیف ایمان ہے یعنی یہ شکایت نبی علیہ السلام نے اس حدیث میں یہ خبر دی ہے کہ دلسی بیزار ہونا ضعیف ایمان ہے یعنی مؤمن جو اپنے دلوں میں اوس کام کی
في قلبه من البغض لذلك المنكر الذي ذا تزاحمه وقلعه وهو في الغالب انما يحصل فيما يبدو ويقوى وامام
مشاہدہ کی بغض اوداوسکا اوٹھانا اور دفع کرنا پاتا ہے اور ویسی حالت دلی اغلب اوس کام میں ہوتی ہے جو کام کی کاہی ہوتا ہے اور
الاشياء التي تشاهد في كل حين وزمان فتستأنسها النفس فلا يوجد في القلب القلق ولا انزعاجه الذي هو اضعف
جو کام ہر وقت اور ہر لحظہ دیکھنے میں آتی ہیں سو جس سے مانوس ہو جاتی ہیں پہر اوسکا کچھ قلق اور تغیر کردہ اضعف الایمان ہی
الايمان واذا لم يوجد في القلب اضعف الايمان فما ذا يرجى ان يوجد فيه وتزيده ايضاحا ما ذكر في قوت القلوب
وہ بھی دلوں میں نہیں رہتا اور جب دلوں میں اضعف الایمان بھی نہوا تو پھر کیا توقع باقی رہ گئی اور اسکی بڑی تفصیل تو وہ ہی جو قوت القلوب میں مذکور ہی
ان الحسن البصري قال اول بدعة رأيت بليت الدين ثم تعاد كالاهم الى العادة فانه لقوة ايمانها
کہ حسن بصری نے کہا پہلی بدعت جو میں دیکھی تو ہو گیا پہر اوسکی بعد زد و شناسا آیا پہر اوسکی عادت پڑ گئی کیونکہ اوسکو بسبب قوت ایمان
ورعايته لها يبعده قوى انزعاجه حتى تغير مزاجه وظهر اثره في هيأته فان مزاج كل انسان اذا تغير يظهر اثره في هيأته
بدعت خفی جلد تم کر ہست غصہ آیا ایسا کہ اوسکا مزاج متغیر ہو کر اوسکا اثر ہیئت پر ظاہر ہو گیا کیونکہ آدمی کا مزاج جب اپنی حالت سے تو اوسکا اثر ہیئت

الا ترى ان الاطباء يستدلون على داء المريض من مائه فلما استمر ذلك البدعة ولو بقدر على تغيير هذا التغير
کیا نہیں جانتا کہ طبیب لوگ مریض کے پیشاب ہی سے اسکا مرض پہچان جاتے ہیں پھر جب جہت قارورہ کی اور دیکھی کہ قدرت تغیر ہوگئی
ذلك لانزعاج الاول لاستيناس النفس بها وبقي عنده من الانزعاج قدر ما يليق به من التغيير بالقلب لان الانكار
تو پہلا مرض دفعۃ جاتا رہا کیونکہ نفس کو پھر نفس جانتا ہے اور دیر تک اسکی مدافعت کا خیال رہتا باقی رہگیا وہ اثر جو اس مرض کا دل کا
بالقلب لا يسقط برجحه من الوجوه اذ لا ثم يمنعه منه ولا يقتصر عليه الا لضعف الايمان سواء استطاع
انکار کرسکے یہ رجحان نہیں پاتا اسلئے کہ اسکا کوئی مانع نہیں ہوتا اور اتنی ہی بات کہنا وہی کرتا ہے جو ضعیف الایمان ہوتا ہے برابر ہی کہ انکار
الانكار باليد او اللسان ولم يستطع لكن عند عدم الاستطاعة يسقط عنه الاثم ويبقى معه ضعف الايمان
ہاتھ سے یا زبان سے کرسکتا ہو یا نہ کرسکتا ہو لیکن بیقدری کی حالت میں گناہ نہیں ہوتا ایمان میں ضعف بدستور رہتا ہے
فان المنكر اذا كره ولم يقدر الثمن على منعه وسكت ولم يحكم بشيء لا يأثم لان التكليف بقدر الوسع لما قال
بیشک معصیت جب کثرت میں ہوتی ہے گنہگار اور مومن کو مخالفت پر قدرت نہ ہو اور وہ چپ ہو کر کچھ نہ کہے یا نہ کرے تو گنہگار نہیں ہوتا اسلئے کہ تکلیف موقوف ہے

الله تعالى لا يكلف الله نفسا الا وسعها المجلس التاسع والثمانون في بيان تمام متابعة الرسول في الامر

چنانچہ اللہ تعالیٰ فرماتا ہے کہ تکلیف نہیں دیتا ہے اللہ کسی کو مگر اسکی وسعت بھر اسی مجلس میں اس بیان میں کہ تمام متابعت رسول اللہ صلی اللہ علیہ وسلم کی امر اور نہی میں لازم ہے اسمیں مخالفت
والنهي قال رسول الله صلى الله عليه وسلم ما نهيتكم عنه فاجتنبوه وما امرتكم به فافعلوا منه ما استطعتم
جائز نہیں ہے رسول اللہ صلی اللہ علیہ وسلم نے فرمایا جو حکم میں منع کروں تو اس سے پرہیز کرو اور جو میں حکم کروں تو اوس کو جہاں تک ہو سکے عمل میں لاؤ
فانما اهلك الذين من قبلكم كثرة مسائلهم واختلافهم على انبيائهم هذا الحديث من صحاح الصابيح مرآة
کیونکہ تمسے پہلی امتیں اسی لئے تباہ ہوگئیں کہ اپنے نبیوں سے بہت سوال کرتے تھے اور خلاف کرتے تھے یہ حدیث صحاح مصابیح کی صحیح حدیثوں میں ہے ابوہریرہ سے
ابرهريرة والخطاب فيه خطاب شافهة والخطاب المشافهة مختص الموجودين الحاضرين في ذلك الوقت وتناوله
روایت ہے اور اسمیں خطاب جو ہے تو خطاب آمنے سامنے کا ہے اور آمنے سامنے کا خطاب اوسپر ہوتا ہے جو اوسوقت میں موجود اور حاضر ہوتے ہیں
لغيرهم بدليل [illegible] الى يوم القيمة فليس بطريق الحقيقة بل اما بطريق تغليب الفريق
اور اوروں کو بھی جو ہمیشہ بعد کے ہوتے رہیں اور جو دنیا میں قیامت تک پیدا ہونگے لیکن حقیقت کی نہیں ہوتا بلکہ تغلیب کے طور پر
الاول على الثاني او بطريق تعميم حكمه نزيل خارجي فان الامر ينعقد على الحاضر هذه الامة مكلفة
اول کی ثانی پر یا اوس حکم کو کسی دلیل خارجی سے عام کردینے سے ہوتا ہے کیونکہ امر میں بالاجماع یہ چیز پائی جاتی ہے اس امت کی آخر تک ہر ایک امت بھی حکم ہی
بما كلف به اولها كما يشير اليه قوله عليه السلام الخيل ماجور على الى يوم القيمة والمراد ماجرى على
جیسا کہ اوسکی طرف اشارہ ہے اوسکا یہ قول علیہ السلام گھوڑے اجر پر ہیں قیامت تک حلال ہی جو میری زبان پر آچکا ہے اور قیامت تک حرام ہی جو میری زبان پر
لساني الى يوم القيمة فان الحديث المذكور سابقا من جوامع الكلم التي اوتيها النبي عليه السلام وهو قاعدة عظيمة
آچکا ہے یہ وہ حدیث جو سابق میں مذکور ہوئی گویا جوامع الکلم ہی جو نبی علیہ السلام کو ملا ہی اور وہ اسلام کی قواعد میں سے

من قواعد الاسلام اذ عليه يدور جملة الاحكام التي هو الوجوب والندب والحرمة والكراهة والاباحة لان

بڑا قاعدہ ہی اسواسطے کہ جو احکام ہیں وہ واجب اور مستحب اور حرمت اور کراہت اور اباحت کا وہی مدار ہی کیونکہ
النهي يتناول الحرمة والكراهة كما يتناول الامر ما هما فيكون الحديث موافقا لقوله تعالى فاتقوا الله ما
نہی میں حرمت اور کراہت داخل ہی جیسی امر میں ان دونوں کی سو یہ حدیث موافق اس آیت کی ہی سورۂ تغابن کی
استطعتم لان التقوى وان كانت عبارة عن اجتناب جميع المنهيات واتيان جميع المامورات الا انها مقيدة
جہاں تک تجھ سے اسلئے کہ تقویٰ گرچہ تمام منہیات سے اجتناب اور تمام امور پر عمل کرنیکو کہتے ہیں

بالاستطاعۃ واما قولہ تعالیٰ حق تقاتہ فالصحیح الصواب الذی جزم بہ المحققون ان قولہ تعالیٰ فاتقوا اللہ

کنائی ہی اور یہ آیت ترکی زبان سے بیان چاہتی تو صحیح ترجمہ جو مختار محققین لوگوں کا بھی یہی ہے کہ یہ آیت موخر و منسوخ

ما استطعتم فمقدم ومفسر بین المراد بہ لانہ تعالیٰ لم یکلف عبادہ الا بالمستطاع حقیقۃ قال اللہ لا یکلف اللہ نفسا الا وسعہا

جہاں تک ہو سکے اور کسی تفسیر اور اوس سے جو زیادہ ہی کہہ دیتے ہی اسکی کہ اللہ تعالیٰ اپنی بندوں کو طاقت سے زیادہ کی تکلیف نہیں دیتا ہی یہاں تک فرمایا

وقال فی آیۃ اخری واجعلوا علیکم فی الدین من حرج فان النہی فی قولہ علیہ السلام اذا نہیتکم عنہ فاجتنبوہ

مگر اوسکی گنجایش ہو یہ آیت میں فرمایا ہی اور حدیث میں بھی آیا ہی جب میں تمکو منع کروں کوئی چیز سے تو اوس سے پرہیز کرو

یقتضی ترک جمیع ما نہی عنہ مطلقا الا ما یخصہ الامتثال الا بدلیل بخلاف الامر فی قولہ علیہ السلام واذا امرتکم

یہ بھی تقاضا کرتی ہی کہ تمام منہیات مطلقا عمل میں نہ آویں کیونکہ بدون اسکی اطاعت نہیں ہوتی برخلاف امر کی اور حدیث میں تمکو امر کیا ہو

بہ فاعملوا منہ ما استطعتم فانہ لا یقتضی الا الاتیان بما یقدر علیہ فمن کان مریضا ذا اوجبہ مرضہ علی القیام فی الصلوٰۃ

تو جسقدر جسمی ہو سکے وہ کرو اس سے عمل کرنا یقدر سے تطاعت ہی کی لازم آتا ہی جیسی کہ اوپر معلوم ہو اگر نماز میں کھڑا نہیں ہو سکتا تو بیٹھ کر پڑھ لی

یصلی قاعدا رکوعہ وسجودہ وان لم یقدر علی الرکوع والسجود یصلی بالایماء قاعدا او عاجزا یجعل سجودہ اخفض من رکوعہ

رکوع اور سجود ادا کرے اور اگر رکوع اور سجود بھی نہیں ادا کر سکتا تو بیٹھ کر اشارہ ہی سے پڑھ لی زیادہ پست کرے

لیتحقق الفرق بینہما واوان لم یقدر علی القعود یصلی بالایماء مضطجعا او مستلقیا وکذا اذا کان عاجزا علی الادلۃ

تاکہ دونوں میں فرق ہی اور اگر بیٹھ بھی نہیں سکتا تو اشارہ ہی سے ادا کرے کروٹ پر پڑا ہوا یا چت اور ایسی ہی اگر چھاتی پر سوار ہو

وخاف عند النزول علی نفسہ او دابتہ ہ من سبع او لص او کان ایمان فی مفرج ندیا وکان ایمنہ وجہہ فیہ ولا یری مکانا

اور اوترنے میں اپنی جان کا یا اوس سوار کا خوف کرتا ہو یا درندہ سی یا چور سی یا میٹھہ کے مرد پڑتی ہو یا ایسا گیچڑ کا ہو کہ بدون سوار ہوئے کھینچ نہیں سکتا ہو اور کوئی

جاز وان کان عاجزا عن الرکوب لکبر سنہ او ضعف او جرحہ او کان دابتہ جموحا لا یمکنہ الرکوب یصلی علی الارض

تو نہ اترے میں حرج نہیں یا ایسا بوڑھا ہو یا ایسا بیمار ہو کہ سوار نہیں ہو سکتا ہو یا ایسا گھوڑا ہو کہ بدون مار کھائے نہیں چلتا ہو

اذا امکن لہا الرکوع والسجود ولم تستطع النزول والرکوب بنفسہا یصلی علی الدابۃ بالایماء فذلک یعجز الامتثال فی

تو جس طرح سکے سوار ہو اور اپنی آپ اوتر سکتی ہو تو اوتر جائے اور پڑھ لے اور اشارہ ہی سے پڑھ لی ان تمام صورتوں میں انتہی ہی یعنی استقبال

جمیع ذلک وکذا لو لم یجد من الماء الا ما یکفی بعض اعضاء الوضوء او الغسل او بعض اعضاء الغسل

ہو جائیگا اور ایسی ہی کہ اگر اتنا کپڑا میسر ہو کہ ستر ہو سکے تو کھڑا ہو جائیگا اور وضو کرے تو ایک ایک بار دھو لی

او بعض اعضاء الوضوء یستعمل الماء فی بعض اعضائہ فی الوضوء والغسل او عن اتیان بعض ارکان الصلوٰۃ او بعض شروطہا

اور تیمم کرے یا وضو میں بعض اعضاء پر پانی نہ ڈالا سکی یا کوئی رکن یا کوئی شرط نماز کی ادا نہ کر سکی

فہذا تبین المراد بما یحصل الامتثال وقولہ علیہ السلام فانما اہلک الذین من قبلکم کثرۃ مسائلہم وخلافہم علی

تو یہ جو کہتا ہی اور کہہ سکتا ہی وہ بھی پورا امتثال ہی اور یہ ارشاد نبوی علیہ السلام کا کہ تمسی پہلوں کو گفتگو کی بہتات نے ہلاک کر دیا ہی مسلم میں

فی کتاب مسلم عن ابی ہریرۃ انہ قال خطبنا رسول اللہ علیہ السلام فقال ایہا الناس قد فرض اللہ علیکم الحج

ابو ہریرہ رضی اللہ عنہ کہتے ہی کہ رسول اللہ صلی اللہ علیہ وسلم نے ہمکو خطبہ سنایا فرمایا اے لوگو بیشک اللہ نے تمپر حج فرض کر دیا ہی

فحج فقال رجل اکل عام فسکت النبی علیہ السلام حتی قالہا ثلاثا فقال النبی علیہ السلام لو قلت نعم لوجب ثم

اسپر ایک شخص نے عرض کیا کہ ہر سال ہر نبی علیہ السلام نے یہی فرمایا تو فرمایا اگر میں ہر سال کہہ دیتا کہ ہاں

قال النبي عليه السلام ذروني ما تركتكم فانما هلك من كان قبلكم بكثرة سؤلهم واختلافهم على انبيائهم فاذا امرتكم
نبی علیہ السلام نے فرمایا مجھکو اسی پر رہنے دو جس پر میں تم کو چھوڑ رہا ہوں تمہسے پہلی جو لوگ ہلاک ہوئے ہیں تو بہت پوچھنا اور نبیوں سے اختلاف کرنے کی وجہ سے ہلاک ہوئے
بشئ فاتوا منه ما استطعتم واذا نهيتكم عن شئ فدعوه فانه عليه السلام بصدد ان قال اتركوني في مدة تركه
سو جسمیں تم کو قدرت ہو اسکو کرو اور جو کچھ منع کیا ہو اسکو چھوڑ دو کیونکہ یہ علیہ السلام جب تک کوئی بات کہہ کر نہ چھوڑ دیتے تھے کوئی بات نہیں پوچھتے تھے یعنی جو کچھ فرماتے تھے اسکو چھوڑ دو
ايا كم من الامر بالشئ والنهي عنه ولا تلحوا على السؤال ولا تتعاطوا الاستقصاء والا يشدد عليكم كما شدد على
جبکہ تم کو کسی بات کے کرنے کی ممانعت میں چھوڑ دیا کریں اور خواہ مخواہ عجب سوال نہ کیا کرو ورنہ وہ بوجھ تم پر بھی سخت کر دیا جائے جیسا پہلے لوگوں پر سخت کر دیا تھا چنانچہ
بني اسرائيل حين وقع فيهم فبين لهم بين ظهرانيهم قتل رجل سألوا موسى النبي عليه السلام ان يبين لهم فقال لهم موسى القوم
جبسی بنی اسرائیل پر شدت ہوئی جب ایک مرد ان میں قتل ہوا اور اسکا قاتل نہ معلوم ہوا پھر اسنے موسیٰ نبی علیہ السلام سے پوچھا کہ ہمکو قاتل بتا دو سو موسیٰ علیہ السلام نے
ان الله يامركم ان تذبحوا بقرة وتضربوه ببعضها فيحيى ويخبر كم بقاتله فلما سمعوا منه هذا القول تعجبوا من هذه
اوسکی قوم کو خبر دی کہ اللہ تعالیٰ تمکو فرماتا ہے کہ ایک گائے ذبح کرو اور اسکا ایک ٹکڑا مردی سے لگاؤ وہ زندہ ہو کر اپنا قاتل تمکو بتا دیگا جب انہوں نے حضرت موسیٰ سے یہ بات سنی
الصفة وقالوا اتتخذنا هزوا قال اعوذ بالله ان اكون من الجاهلين فلما ايقنوا انه لا محيص لهم عنه قالوا ادع لنا ربك
اوسکی کیا کیفیت ہے تو تعجب کیا اور کہنے لگے کہ آپ ہمسے ہنسی کرتے ہیں موسیٰ نے کہا میں اللہ کی پناہ مانگتا ہوں کہ جاہلوں میں سے ہو جاؤں جب انہوں نے جان لیا کہ اسکے سوا
يبين لنا ما هي قال انه يقول انها بقرة لا ذلول تثير الارض ولا تسقي الحرث مسلمة لا شية فيها قالوا الان جئت بالحق
کوئی چارہ نہیں ہے تو کہنے لگے کہ اپنے رب سے دعا کیجئے کہ ہمکو بتا دے کہ وہ گائے کیسی ہے موسیٰ نے کہا کہ اللہ تعالیٰ فرماتا ہے کہ وہ گائے نہ تو ایسی زردہ ہو کہ اپنا قاتل تمکو بتا دے نہ ایسی ہو کہ زمین جوتتی ہو یا کھیت کو پانی دیتی ہو بالکل تندرست ہو اور اسکا کوئی رنگ بھی اور کسی رنگ کا نہ ہو جب انہوں نے یہ حال سنا تو پوچھنا شروع کیا کہ اسکا رنگ کیسا ہے
فذبحوها وما كادوا يفعلون ثم امرهم ان يضربوه ببعضها فضربوه بفخذ البقرة او بعجب ذنبها او بلسانها او بالعظم
کہ وہ گائے کیسی ہے تو موسیٰ نے کہا کہ اللہ تعالیٰ فرماتا ہے کہ وہ گائے کالی ہو اور اسکا رنگ ایسا کالا ہو کہ دیکھنے والوں کو خوش کر دے اور اسکے سینگ بھی کالے ہوں جب انہوں نے یہ حال سنا تو پوچھا کہ اور اسکی کیا صفت ہے تو موسیٰ نے کہا کہ اللہ تعالیٰ فرماتا ہے کہ وہ گائے ایسی ہو کہ اسنے کبھی کھیت نہ جوتا ہو اور نہ کبھی کھیت کو پانی دیا ہو بالکل تندرست ہو اور اسکا کوئی رنگ بھی اور کسی رنگ کا نہ ہو جب انہوں نے یہ حال سنا تو کہنے لگے کہ اب آپ نے ٹھیک بات بتائی ہے
الصفة الا في بقرة واحدة ولم يهتدوا صاحبها الا لما اخبرهم بها فاشتروها بثلاثين دينارا ووزنوها بجلودها
اسکے بعد انہوں نے گائے کو ڈھونڈا اور ایک گائے ایسی ملی جو ایسی ہی تھی جیسا کہ موسیٰ نے بیان کیا تھا اور اسکے مالک کو بھی اسکا پتہ موسیٰ کے بتانے سے ہی لگا تھا اور اسکے مالک نے اسکو بہت مہنگا بیچا تھا یعنی تیس اشرفی میں خریدی تھی اور اسکے چمڑے کے برابر اشرفی دیکر اسکو لیا
فذبحوها وما كادوا يفعلون ثم امرهم ان يضربوه ببعضها فضربوه بفخذ البقرة او بعجب ذنبها او بلسانها او بالعظم
پھر اسکو ذبح کیا اور ذبح کرنے کے بعد موسیٰ نے حکم کیا کہ اسکے گوشت کا کوئی ٹکڑا مردہ پر مارو پھر انہوں نے اسکو کیا مارا اسکی ران یا دم یا زبان یا ہڈی سے مارا اور اسکے مارتے ہی وہ مردہ زندہ ہو کر بیٹھ گیا اور اپنے قاتل کا نام بتا دیا پھر مر گیا
الذنب فعاش بعضهم فحي وسمى بهم قاتله فلما هم في ابتداء الامر ولو ذبحوا بقرة اية بقرة كانت لكانوا ممتثلين لان الله تعالى
اور اسکے مرتے ہی اسکے قاتل کا نام بتا دیا اگر وہ پہلی حکم ہوتی ہی گائے ذبح کر دیتے تو فوراً ہی ہو جاتا پر وہ اپنی اوپر سختی کرتے تھے
لكنهم شددوا على انفسهم بالاستقصاء في السؤال شدد الله تعالى عليهم وقد اشار النبي عليه السلام الى ذلك
سوال کہتے گئے اللہ تعالیٰ انہوں پر شدت کی اور جیسا کہ نبی صلی اللہ علیہ وسلم نے اوپر ہی اشارہ کیا ہی
بقوله فانما اهلك من كان قبلكم بكثرة سؤلهم واختلافهم على انبيائهم والمكان كثرة السؤال والاختلاف على الانبياء
کہ جو قومی پہلی گذری ہیں بہت سوال کرنیسے اور انبیاء علیہم السلام کا خلاف کرنیسے ہلاک ہوئی اور کثرت سوال اور انبیاء کا خلاف کرنا
سببا للهلاك كان الله تعالى انما بعثهم ليحبب الناس ما يحبوب اليه في دينهم ويقربهم اليه مصالح دنياهم واخرهم
اسلئے ہلاک ہوگئی کہ اللہ تعالیٰ نے انبیاء کو اسلئے بھیجا ہی کہ لوگوں کو محبوبات کی راہ دین کی سکھلادیں اور جس سے دین کی دنیا اور دین کا بھلا ہو اسکو بتا دیں
وجعل كلامهم مبينا على ما عنه ولا يجوز لهم ان يسكتوا عن الحاجة او يتكلموا على خلاف المصلحة وكثرة السؤال
اور اللہ تعالیٰ نے ہر ایک نبی کو اسکی قوم کی کہا کا ہی بنا کر بھیجا ہی اور کوئی جائز نہیں ہی کہ حاجت کے وقت چپ رہیں یا برخلاف مصلحت کچھ کہدیں اور سوال
عن مكان شانه هذا ولا اختلافا عليه امارة عدم الثقة بقوله وعلامة سوء الظن به ولا شك ان سوء الظن
اور ایسی باتوں کو پوچھنا جنسے یہ سوال کرنا اور نہ ماننا خلاف کرنا نشانی بی اعتمادی کی اوکی کہنی پر اور علامت بدگمانی کی ہی اور بلاشک نہی ہر بدگمانی
بالنبي يوجب الهلاك وقد قال الشائع من قال لا استاذه لم فهو له بغيا ابدا فما ظنك بمن لا يتاب بين يدي الرسول
ہلاک کر دیتی ہی اور مشائع کا قول ہی جو کوئی اعتماد کی سامنے کہی پر کوئی اوسکا کہی جواب نہیں چاہتا تو ایسا کہنا کسی حیثیت سے رسول علیہ السلام کی
وجانوب حاشا للمسلم والعقول تنبه عليه الرسم اشار بقوله كثرة السؤال الى بعض ما لا يضر شرعا كان
اور نکرنی اور تسلیم اور قبولیت کی مقام میں بڑا جاری ہے پر نبی علیہ سلام نے اکثر سوال کی ذمہ کی ہی بعضہ سوال نقصان نہیں رکھتا جیسا
يتم به الحاجة واما السؤال مما لا يعنيهم ولا يليق بهم فهو نقيض المعهود ليدل على التردد وقد يكون سببا للوقوع في

الزائغ والمبدع لسوء الفہم وضعف البصیرۃ ومن اخل ذلک فضل من کان قبلہم من الامم السالفۃ واستوجبوا اللعن
بسبب ناقص اور ضعف بصیرت کی وجہ سے عقیدتوں میں جا پہنچا اور اسی سبب سے پہلی امتیں گمراہ ہوکر ملعون ہوگئیں اور اوندھی
والمسخ وغیر ذلک من الہلاک والحرمان وقولہ علیہ السلام واختلافہم معطوف علی الکثرۃ کما علی السوال کان الاختلاف
صورۃً بیان کیا گیا ہے اور سوال بھی اسی وجہ سے بیان کیا ہے اور مضمون ایک ہے اور حدیث کا لفظ واختلافہم کثرت پر معطوف ہے سوال پر معطوف نہیں اصلی کہ انبیاء
علی الانبیاء غیر جائز قلیلا کان او کثیرا لانہ تعالی لم یجعل احدا منہم مستعدا لنبوتہ واصابۃ الوحیہ الا وقد تکفل
کی مخالفت اصلاً جائز نہیں ہے شروع سے ہر نبی کو نبوت کی استعداد اور وحی کا اہل اللہ تعالیٰ نے بنایا ہے اور اوندھی وحی کا اتباع کیا ہے کہ آپ نے بھی صحابہ کو اس کی ذمہ داری
لہ بالعصابۃ وایدہ بالحمایۃ الی ان اصبح والامر اشد فنعلی کل واحد من امتہ ان یلقی سمعہ الیہ ویشہد بقلبہ بین
سے بچایا اور امور اصلیہ اور اختلافیہ میں ہدایت کی تائید کی ہے اب امت کی ہر ہر شخص کو لازم ہے کہ اوندھی بات کان لگا کر سنے اور جسے اوندھی سمجھ آئے اسی
یدیہ ویفتہم کلامہ اذا تکلم وسکوتہ اذا سکت ویتدہ عندہ باب الاختلاف ولا یقوم علیہ بابراز اعتراض بل یتبعہ
اور اوندھی کلام کو جو بڑے فہم فراوں اور اوندھی فاضلوں کو سمجھ میں نہیں آتا اور دروازہ اختلاف کا تیار کرنے اور اعتراض کا باب کھولنے کو کھول دیتا ہے کہ پھر اوندھی
اذ فی معنی نبینا علیہ السلام غیر من الانبیاء وقد قال اللہ تعالی فی حقہ واتبعوہ لعلکم تہتدون وعلم من دین
کیونکہ اور سب انبیاء اس لحاظ سے جن میں نمونہ ہونا نبی محمدی اللہ علیہ وسلم کے نہیں ہے اور بیشک اللہ تعالیٰ نے اوندھی جن میں فرمایا ہے اوندھی کا اتباع کرو شاید تم راہ پاؤ اور
الصحابۃ ضرورۃ انہم کالنبی یتبعونہ فی جمیع فعالہ واقوالہ من غیر توقف ولا تردد اصلا الا اذا قام فیہ دلیل علی
صحابہ کی مخالفت اوندھی سے یقینی معلوم ہوتی صحابہ تمام اوندھی کے اقوال میں اوندھی کی اطاعت کرتی تھی اصلاً توقف اور تردد نہیں ہوتا تھا ان اگر کوئی دلیل
اختصاصہ بہ فانہم قد خلعوا انفسہم حین خلعم نعلہ وتزعوا خواتمہم حین نزع خاتمہ وکانوا یحسبون شعاعظیما
کسی کا ہونا کہ ذات نبی صلی اللہ علیہ وسلم ہی کے خاص ہے جیسا جوتی پہننا اور انگوٹھی پہننا کیونکہ صحابہ جوتی جو اتار تے تھے اور انگوٹھی اتار تے تھے جس نے انگوٹھی نکالی تھی اوندھی نکالتے تھے
عن ہیئۃ جلوسہ ونومہ وکیفیۃ اکلہ وشربہ وغیر ذلک ایقدر ہو انہم حیث اراد والتبسل ولا انقطاع
آپ کی طرح نشست اور طرب اور طریقہ کھانے اور پینے وغیرہ کی کیسی ہیئت بیٹھنے اور سونے کی تھی اور جہاں چاہا بیٹھ گئے اور سو رہے کہیں نہ کہیں اور جب صحابہ کی یہ حالت تھی
للعبادۃ لیلا ونہارا قال لہم انا اقاتل واشرب واتزوج النساء فمن رغب عن سنتی فلیس منی فانظر ایہا
رات دن صرف عبادت نہیں کرتے اور جیسے آپ نے فرمایا میں کھاتا پیتا ہوں اور عورتوں سے نکاح کرتا ہوں جو میری سنت سے منہ پھیرے وہ میرا نہیں ہے تو اے بھائی
مراتہم بفعلہ مما تصدی وسمعہ انہ قبل التاعن یرکی ان من اکبر الطاعات واجل العبادات وقد ذلک قال ابو بکر الصدیق
آپ دیکھ لیں کہ جو کچھ صحابہ کو اوندھی سے ملا کام شاگرد کی کرتا ہے یا اوندھی ہی سے ظاہر ہوتا ہے اور دیکھا کہ اوندھی کی اطاعت اور اتباع کرنا بڑی عبادت اور افضل عبادات ہے اور اسی کو
دیننا مبنی علی المنقول لا علی مناسبات العقول وقال الامام الغزالی فی اصول الدین ایاک ان تتصرف بعقلک
صدیق اکبر نے فرمایا ہمارا دین نقل کی بنیاد پر ہے عقل پر نہیں مناسبات عقلی پر نہیں اور امام غزالی اصول الدین میں کہتے ہیں بچنا چاہئے عقلی تصرفات کو
وتقول ما کان خیرا ونافعا فہو کما کان الکرکان ارفق فان عقلک لا یہتدی الی اسرار الامور الالہیۃ وانما
تو یہ کہنا نہیں چاہئے کہ جو چیز زیادہ بہتر اور مفید ہے وہ ایسا ہوگی مفید تر ہوگی کیونکہ امور الٰہیہ کی اسرار کو تیری عقل کہاں پا سکتی ہے اور ان اسرار کو
یتلقہا قوۃ النبی علیہ السلام فعلیک یا اخا الاتباع فان خواص الامور لا تدرک بالقیاس فلو ماتری کیف یودب الی
قوت نبوی ہی اوندھا سکتی ہے سو تجھ کو صرف اتباع ہی لازم ہے کیونکہ بعض خاص امور قیاس ہی سے معلوم نہیں ہوتے تو نہیں جانتا کیونکر وہ معلوم ہوتے ہیں تو اے بھائی
الصلوۃ ونہیت عنہا جمیع النہار وامرت بترکہا بعد الصبح وبعد العصر وعند الطلوع والغروب والزوال وذلک بنتہی الی
اوندھی سے ہر وقت نماز پڑھنی کی ممانعت کی اور بعد صبح کی اور بعد عصر کی اور عین طلوع اور غروب اور زوال ہی کے وقت ترک کرنے کا حکم ہوا اور یہ تمام ناشتہ
قدر ثلث النہار وقد تاثر الصحابۃ ظاہرا فی قیاسک ہذا فانہ کقولک الرداء نافع للمریض فکما کان کان نفع ومن المعلوم
بقدر تہائی دن تک ہوتا ہے کہ تیری اس قیاس میں تو فساد ظاہر معلوم ہوتا ہے یہ قیاس تو ایسا ہی جیسی دوا بیمار کو سود مند ہوتی ہے پھر جتنی دیر وہ ہوگی دیتا ہے

الاشرۃ الدواء بہا یقتل ومثال فی الاحیاء اعلم ان الطبیب الحاذق کما یطلع فی المعالجات علی اسرار یستعلمہا کہ دوا کی شدت کب تک ہونی چاہئے اور احیانا مریض کہاں سے کیسے طبیب حاذق جیسی معالجات میں ایسی ایسی اسرار طبابت پر آگاہ ہوتا ہے کہ ان واقف کرکے حیران ہوتی ہیں من لا یعرفہا فلکن الانبیاء اطباء القلوب والعلماء باسباب الخیرات والشرور فلا تنکحم علی سنتہم بمعقلک ایسی انبیاء اور ان کے طبیب ہیں اور اخروی زندگی کی بیماریوں اور حالتوں میں سوائے انہی کی وضع پر عقلی تحکم مت کرنا۔

فہم لک فکم من شخص یصیبہ عارض فی اصبعہ فیقتضی عقلہ ان یطلیہ حتی یتآکلہ الطبیب حاذق ان یقطعہ کہ ہر ہر عضو کا جدا جدا شخص ہوتا ہے کہ اوپر کی انگلی دیکھنی چاہئے کہ اسی پر لیپ کرنا چاہئے یہاں تک کہ طبیب حاذق بخوبی کرتا ہے کہ اسکا عضو ان یطلی الکتف من الجانب الاخر من البدن فیستبعد ذلک من حیث انہ لا یعلم کیفیۃ انتشار الاعصاب فلذا بدن کی دوسری طرف کی مونڈھے پر لیپ کرنا چاہئے بہر حال یہ اسکی کیفیت سمجھ میں نہ آنے سے کہ پٹھوں کی راہ اور کیفیت سے واقف نہیں ہے اسی طرح

الامر فی طرائق الاخرویۃ فانی قد سنتہم لیس فی وسع العقل الاحاطۃ بہا کما ان فی خواص الاحجار امورا غائبۃ عنا عالم آخرت کی راہ کا بھی اسکی دقیقی عقل کی احاطہ میں نہیں ہوسکتی جیسی پتھروں میں بعضے ایسی خواص ہیں کہ ہم نہیں جانتی

علم ہا حتی لا نعرف السبب الذی بہ یجذب المغناطیس الحدید والخشب فی العقائد والاعمال الکثیرۃ فی الاخرۃ یہانتک کہ ہمکو اسکا سبب معلوم نہیں کہ مقناطیس لوہے کو کیوں کھینچ لیتا ہے اور عقائد اور اعمال کی عجائب قدرت اور ان کی بہت زیادہ ہیں

فکما ان العقول تقصر عن ادراک ہذہ الاشیاء فکذا قد یقصر ان التجربۃ سبیل الیہا فکذلک العقول تقصر عن ادراک جسمانی مخلوقات جو اور اسکے تاثیرات سے واقف نہیں ہیں باوجود یکہ تجربہ کی بھی اور ہمکو راہ ہی ایسی ہی عقلیں حیات اخروی کی معرفت میں قاصر ہیں

ما ینفع فی الحیوٰۃ الاخرۃ معان التجربۃ غیر مستطرقۃ الیہا وانما یکون ذلک لو رجع الینا بعض الاموات فاخبرونا یہ حال جب معلوم ہوتا اگر کوئی مردہ ہمارے پاس جلا آتا یہ ہم کو بتادیتا باوجود یکہ تجربہ کی بھی اور کوئی راہ نہیں

عن الاعمال المقربۃ الی اللہ تعالی والمبعدۃ عنہ وکان العقائد کذلک مما لا مطمع فیہ فکیف بما من منفعۃ العقل کر نفس اعمال اللہ تعالی ہی نزدیک کر دینی ہیں اور کونسی دور رہ کرنی ہیں اور کونسی ہی عقائد ہیں اور کونسی نہیں ہیں اب عقل کا اتنا فائدہ ہی بہت ہی

ان یہدیک الی صدق النبی علیہ السلام ویفہمک مرادہ اشارتہ ثم اعزلہ عن التصرف ولازم الاتباع فانہ کو سمجھکر واسطے تصدیق نبی علیہ السلام کی ہدایت کرتی ہی اور مراد اشارات سمجھا دیتی ہی پھر عقل کو تصرف سے بیکار کر کے اتباع لازم کرنی تیری

لا تسلم لانہ قال بعض العلماء لو صلک الی صدق النبی علیہ السلام ثم ترکہ وتقدمک بالنبی علیہ السلام سلامتی اسی میں ہی یعنی بھلا رکھتی ہو تو عقل جبکہ نبی علیہ السلام کی تصدیق تک پہنچا دیتی ہی پھر تو اسکو چھوڑ اور اتباع اور ترک افضال میں نبی کی

فی افعالہ وترکہ کالفرس فی سفرک الظاہر فانہ لو صلک الی البحر ثم ترکہ وترکب فی السفینۃ وتقدمک بالملاح فی پیروی نبی جیسی کہ گھوڑا ظاہر کی سفر میں دریا تک پہنچا دیتا ہی پھر تو اسکو چھوڑ کر کشتی میں سوار ہوجا اور ملاح کی اتباع میں طاح کی پیروی کر

فہو بہا فلم یسمہا وقال الشیخ الکلابادی ان اللہ تعالی لم یبن امور الدین علی عقول العباد ولم یعتد ولم یوعد اور شیخ کلابادی کہتا ہے کہ اللہ تعالی نے امور دینی کی مناط عقول بندوں کی عقلوں پر نہیں رکھی ہی اور نہ وعدہ کیا ہی اور نہ وعید

علی ما یحتقل عقولہم ویلیق کونہا بہا لہم او یقیسونہ بارائہم بل وعد ووعد بمشیتہ وارادتہ وامر ونہی موافق عقلی استحالات کی اسکو وعدہ اپنی فرمانروائی سمجھ لیں اور چاہئے یہیں بلکہ وعدہ اور وعید اپنی مشیت اور ارادہ کی موافق اور امر اور نہی

بحکمتہ وعلمہ ولو کان کل ما یکلہ العقول مردودا لکان اکثر الشرائع مستغنیا علی عامۃ موضوع عقول العباد و اپنی حکمت اور علم کی مطابق کیا ہی اور اگر ہمکو ادراک نہیں پہنچتا ہو مردود نہیں ہوتا تو اکثر احکام شرعی موافق موضوع عقول عباد کی حال ہو جاتی اور

ذلک ان اللہ تعالی اوجب الغسل بخروج المنی الذی ظاہر عند بعض الصحابۃ وکثیر من فقہاء الامۃ واوجب غسل وہ سب امور ہیں کہ اللہ تعالی نے بھی کی نکلنے سے جو کہ نزدیک بعضی صحابہ کی اور اکثر فقہاء امت کی پاک ہی بنا نا واجب کیا ہی

الاطراف من خروج الغائط الذي لا خلاف بين الامة وسائر من يقوم به العقل من غيرها على نجاسته و
اور باخانہ کی نکلنی سی صبے اتنیہ یا نوٹ خرچہ اعضاء وضو کرنا دہونا واجب کیا جسکی نجاست اور پلیدی اور بد بو میں کسیکو اختلاف نہیں ہے سوا
قدارته ونتنه ووجب بهذا تخريم من موضع الحدث ما وجب بخروج الغائط الكثير الفاحش فبأي عقل
کے نجس عقلاء و دیانات کی اصل خوف ہے جس کو ہر صحیح حدث کی ہوا کی نکلنی پر بھی واجب کیا چہ جائیکہ اتنی نکلنی پر جو بدبو فاحش ہو پھر
تستقيم هذه دياناتي ترى يفهم عصاوات ما ليس لها عين قائمة لا يقوم عينه ويزيد بكل أمر يستحدثه وقدارة
سمجھ میں آسکتی ہے کہ کسی ہوا کو کسی دیانت میں ہوا کیونکر پہچانیں جا سکتی کسی ہوا کی سماجھ میں آسکتا ہے جو ہر ہر بار بدبو ہو جانے سے اور زیادہ بدبو
وأوجب فضم بين من هم بسرقة عشرة دراهم وعند البعض ثلثة دراهم ودون ذلك ثم يسوى بين هذا القدر
اور دس درہم چوری پر اور بعضوں کی تو دیک تین درہم کی چوری پر کاٹنا ہے اسی کا نتیجہ ہے کہ مومن کا دل اتنا سخت کاٹنا واجب کیا جو برابر اتنی مقدار مال سی چور کے
من المال وبين مائة الف دينار ويكاد التقصي فيها سواء وأعطى الإمام من ذلها الثلث ثم ان كان المتروق أخوة
کاٹنے میں شرعی تفاوت ہے مگر دہی دانستہ اتنہ کاٹنا برابر ہی اور کاٹنے والے پر بھی گمان کیا جاتا ہے دانستہ ہی پھر کمیت کی اونٹی دو بھائی ہیں ہوں
جعل لهم السدس من غير أن يورث الاخوة من ذلك الميت شيئا فبأي عقل يدرك هذا تسليما وانقيادا بأي
وہ بھائی ان پر میت سے حالانکہ وہ بھائی میت کے نہیں وارث نہیں ہوتی ایسے کونسی عقل میں آسکتا ہے بلکہ ایسے اطاعت کی آنکھ کا کانا ہونا
الله تعالى باطعه وكونه تسليما وانقيادا المجلس التسعون في بيان سبق رحمة الله وغلبتها على غضبه و
اپنی اطاعت کو کیسے تسلیم اور اطاعت آسان کر دیتی

قال رسول الله صلى الله عليه وسلم لما قضى الله الخلق كتب كتابا فهو عندك فوق عرشك ان رحمتي سبقت
رسول اللہ صلی اللہ علیہ وسلم نے فرمایا جب اللہ تعالیٰ نے مخلوقات کو پیدا کرنا چاہا حکم کیا سو وہ عرش کی اوپر اوسکی پاس ہے بیشک میری رحمت میرے غصہ پر
غضبي وفي رواية ان رحمتي غلبت غضبي هذا الحديث من معجزات المصابيح رواه ابو هريرة ومعناه ان الله تعالى
سابق ہی اور ایک روایت میں ہی بیشک میری رحمت میرے غصہ پر سبقت لیگئی ہے یہ حدیث مصابیح کی معجزہ حدیثوں میں سے ہی ابو ہریرہ رضی اللہ عنہ اسکے معنی یہ ہیں کہ اللہ
لما خلق الخلق حكم حكما جازما وعدا وعدا لازما ان رحمته سبقت وغلبت غضبه فالرحمة عبارة عن
جب مخلوقات کو پیدا کر چکا تو حکم یقینی اور وعدہ ضروری دیا کہ اوسکی رحمت غضب پر سابق اور غالب ہی سو رحمت کیا ہی ارادہ ثواب دینی کا
ارادة الاثابة للمطيع والغضب عبارة عن ارادة الانتقام من العاصي فعلى هذا كان كل واحد منهما صفة من
مطیع کو اور غضب ارادہ بدلہ لینے کا نافرمان کو اس بیان کی موافق رحمت اور غضب دونو
صفات الله تعالى راجعة الى الارادة ومن المعلوم قطعا ان صفاته تعالى كلها قديمة لا يوصف بعضها بكونه
اللہ تعالیٰ کی صفات ہیں انعام انکا ارادہ ہی اور یقینی معلوم ہی کہ تمام صفات الٰہی قدیم ہیں کوئی کسی پر سابق ہو سکتی ہو
سابقا او غالبا على الآخر فلزم ان يقال المقصود من هذا الكلام بيان سعة رحمة الله تعالى وتقدمها على الخلق
اور نہ غالب اسلیے چلتا ہی ہوا بڑا کلام کا کسی مقصود بیان کرنا وسعت رحمت الٰہی کا ہی اور اسکا عموم اور شمول خلق پر
او غلبتها لانها تتعلق بالمطيع والعاصي والصغير والكبير وأما الغضب فلا يتعلق الا بالعاصي فكان قسط الخلق من الرحمة اكثر
کیونکہ رحمت مطیع اور گنہگار اور صغیر اور کبیر سب پر ہوتی ہی اور غضب ہر گز خطا عاصی پر ہوتا ہی پھر بیشک رحمت میں حصہ خلق کا زیادہ ہی
من قسطهم من الغضب لانهم ينالون الرحمة بجميع اسبابها وكلا ينال الغضب الا بالاستحقاق فتصاريف الرحمة
بہ نسبت حصہ غضب کی کیونکہ وہ ملتی ہے بدون استحقاق کی بھی رحمت الٰہی سے اور غضب نہیں ملتا بدون استحقاق کی گرفت نہیں ہوتی اسلیے کہ وہاں رحمت
كانها لسابقة الغالبة بالنسبة الى الغضب وان اقتضى رفع المضار عن الغير وايصال المنافع اليه وان
غضب سے سابق اور غالب ہی پھر بیشک رحمت ہمیشہ مضرت دور کرنیکا اور فائدہ پہنچانیکا تقاضا کرتی ہی اگرچہ

(فتنا)

كرهتها نفسه وشقت عليها وهذا هي الرحمة الحقيقية اذ يكون الانسان من رحمته بولده لا يسمعه عن شهواته
اور سنتا نفس پر بندگی اور تسمیہ شہوات پر تو یہ رحمت حقیقی رحمت کا یہ ہے کہ اپنے بیٹے کو اس کی خواہش پر چھوڑ دے کہ وہ شہوات میں پڑ جائے
ويكرهه على العلم والادب بالضرب وعنف وما هل ذلك من بلاء كان ذلك من تمام رحمته به وان ظن انه من
اور علم و ادب پر مارکر سکھائے اور یہ سختی کرنا کہ بیٹے پر ہو رہی ہے رحمت ہے اگرچہ بیٹا یہ سمجھے
رحمته به وانه هذه الرحمة مقرونة بالجهل برحمة الله بهم وذلك كان من رحمة الله تعالى بعباده ان يبتليهم
کہ بیٹے رحمت ہے کیونکہ یہ رحمت جہالت کی بنا پر ہے جیسا کہ اللہ تعالیٰ کی رحمت اپنے بندوں پر ہے
بالابلاء والمحن التي لا تحملهم عليها الا محبته لهم بما هو اعظم منه عليهم مما نهاهم عنه بل ليهتدوا الى صراط مستقيم
آزمائش کی مصیبت میں اللہ تعالیٰ کی محبت ہی ڈالتی ہے جو بندوں کے لئے نعمت ہے جس سے بچنے کے لئے بندہ کہتا ہے
بل سوئی کو مستقیم راہ چلائیں
ويدخلوا في النعيم المقيم ومن رحمته اهمل الله تنعم عليهم الذنيا ولكن رها وسلطها عليهم لما علم فيها من حكمته عنها لئلا
اور ہمیشہ رہنے والی نعمت میں داخل ہوں اور یہ بھی اللہ کی رحمت ہی ہے کہ دنیا کو دنیا کے لئے مکمل نہیں کیا بلکہ اس کو ایسا ہی چھوڑ دیا اور اس پر مسلط کر دیا جیسا کہ دنیا میں ہے کہ اللہ نے دنیا میں
يطمئن اليها ولا الغرور اجيها وينقطع من منازل الاخرة فانه تعالى يساقهم الى تلك المنازل بسياط الابتلاء فتنعم
بلکہ اس کا طمئنان ہو جو آخرت کی نعمتوں سے محروم کرتا ہے اور یہ منقطع ہونا آخرت کے منازل سے ہے اور اللہ تعالیٰ ان منازل میں پہنچانے کے لئے ابتلاء کے کوڑے مارتا ہے
ليعظيهم ويبتليهم ليعافيهم وانما تهم ليحييهم فان العبد متى ابتاً بضعف سورة نفسه وبين هب صفات بشريته
یہ دیتا ہے کہ عطا کرے اور یہ مبتلا کرتا ہے کہ عافیت دے اور موت دیتا ہے تاکہ زندہ کرے کیونکہ جب بندہ اپنے نفس کی تیزی کو کمزور پاتا ہے اور صفات بشریت کی
وينقطع عنه مواد الهوى ولذة الدنيا ويتوجه عند كل مراده وضراعة الى مولاه وايلافه اقبال عليه وليسنوطن
اور ہوا و ہوس اور دنیا کی لذت منقطع ہو جاتی ہے اور ہر حال خوشی اور رنج میں اپنے مولیٰ کی طرف متوجہ ہوتا ہے اور اس کی طرف توجہ سے الفت پکڑ کر اس میں
بالصبر والرجوع الين يديه الى ان يرفعه الى درجة اوليائه وللاحباب كان البلاء يسيراً العبد فكان تعالى يسياً
صبر اور رضا کے طریق کو اپنا لیتا ہے یہاں تک کہ اس کو اولیاء اور احباب کے درجہ پر سرفراز کر دیتا ہے کیونکہ مصیبت بندہ کو اس وقت ہی ہوتی ہے جب اللہ کی
عبده المؤمن بنار المحنة والبلاء ليصفيه من كدرات اخلاق البشرية ليصلح لولايته ومحبته وهذا هو السعادة
کو یا اللہ تعالیٰ اپنے مؤمن بندہ کو بلاء اور محنت میں ڈالتے ہیں تاکہ اخلاق بشریہ کی میل سے صاف ہو کر قابل ولایت اور محبت کے ہو جائے اور یہ سعادت عظمیٰ
العظمى والكرامة الكبرى لكن وقع الجهل من عوادم وطبوع السعادة والكرامة بالدين الفاسد والدنيا الفانية وهما
اور کرامت کبریٰ ہے ہی لیکن بنی آدم کی بڑی جہالت ہوئی کہ فضول اور کرامت دین فاسد اور دنیا فانی کی وجہ سے اللہ کی سعادت اور کرامت سے محروم ہوئے
في الحقيقة ضد مطلوبهم فنفاتهم مطلوبهم من حيث قصدوه ووقعوا في الالم من حيث اجتنبوه وذلك لان الاعمال التي
حقیقت میں مطلوب کی ضد ہیں سو اوندھا مطلوب جس راہ سے طلب کیا تھا فوت ہو گیا اور جس سے ہٹتا تھا اسی راہ میں گر گیا جو اعمال
يفعلها الناس اما ان يتخذوها دينا او لا واما ان يكون دينا حقا او لا فالنعيم المقيم لا يكون الا في الدين
لوگ دین یا دنیا کو دین سمجھتے ہیں یا دین سمجھتے اور جو کوئی دین سمجھتے ہیں وہ دین حق ہوتا ہے یا دین حق نہیں ہوتا سو ہمیشہ رہنے والی نعمت دین حق میں ہی ہوتی ہے
الحق فاهل هذا هم اصحاب النعيم المقيم كما اخبر الله تعالى به في كتابه في مواضع عديدة من جملتها قوله تعالى في حق المتقين
اور اہل دین حق کی وہی اصحاب عیش ابدی کی ہیں جیسا کہ اللہ تعالیٰ اپنی کتاب میں کئی جگہ کئی خبر دیتا ہے انہیں میں سے ایک یہ آیت ہے پرہیزگاروں کی
المهتدين اولئك على هدى من ربهم واولئك هم المفلحون وقوله تعالى فمن اتبع هداى فلا يضل ولا يشقى وقوله تعالى
اور یہی لوگ راہ یاب ہیں راہ پر ہیں اور یہی مراد کو پہنچنے والے
فمن تبع هداى فلا خوف عليهم ولا هم يحزنون وقوله تعالى ان الابرار لفي نعيم وان الفجار لفي جحيم يصلونها يوم الدين
اور یہ آیت پہلی آیت سے ملتی جلتی ہے یعنی جو کوئی میرا راستہ پر چلے گا اس پر نہ تو کوئی خوف ہوگا اور نہ وہ غمگین ہوگا اور یہ آیت بیشک نیک لوگ بیشک نعمت میں ہوں گے اور بیشک گنہگار دوزخ میں ہوں گے اور قرآن اس وعدہ

النعیم المقیم لاھل الھدایۃ والعمل الصالح فی الاخرۃ وبوصف الجحیم لاھل الضلالۃ والعمل السوء فیھا وذالک مما
اور وعید ہی ہر ہی کہ آخرت میں ہدایت اور نیک کاموں والوں کی کیسی عیش ہائیں ہی اور گمراہوں اور بے کاروں کی واسطے دوزخ ہی اور اسی مضمون پر
اتفق علیہ الرسل من اولھم الی اٰخرھم وامّا المصائب التی تصیبھم فی الدنیا فان لم یکن مع ذنب تکون تلک
تمام رسل اول سی آخر تک متفق ہیں اور رہی وہ مصیبتیں جو دنیا میں پہنچتی ہیں لوگوں کو ان مصائب سی عقبی
المصائب لرفع الدرجات فی العقبی علی الجملۃ فی الحدیث ان الرجل لتکون لہ عند اللہ منزلۃ فما یبلغھا بعملہ
میں رفع درجات کو دیگا پہنچا ہے حدیث میں آیا ہی کہ بعضی شخصکا اللہ کی قرب ہوتا ہی اور وہ بذریعہ عمل کی حاصل نہیں کر سکتا
فما یزال اللہ تعالی یبتلیہ بما یکرھہ حتی یبلغہ ایاھا والاحادیث فی ھذا المعنی کثیرۃ وان کان مع ذنب تکون
پر اللہ تعالی بیمار کرتا ہی حدیث اسکو کہتا ہی آخر وہ درجہ پہنچتا ہی اور اس مضمون کی حدیثیں بہت ہیں اور اگر وہ کسی خطا وار میں تو وہ
تلک المصائب بسبب ذنوبھم کما قال اللہ تعالی وما اصابکم من مصیبۃ فبما کسبت ایدیکم فتکون تلک
مصیبتیں انکی گناہوں کا وبال ہی جیسا کہ اللہ تعالی فرماتا ہی اور جو کچھ تم کو کوئی سختی معاملہ اوسکا ہو کا یا تمھارے ہاتھوں کی پہرہ مصیبتیں
المصائب کفارۃ لذنوبھم کما روی عن ام المؤمنین عائشۃ انہ علیہ السلام قال اذا کثرت ذنوب العبد
انکی گناہ صاف کرتی ہیں موافق روایت ام المؤمنین عائشہ کی کہ نبی علیہ السلام نی فرمایا جب آدمی کی گناہ بڑہ جاتی ہیں
ولم یکن لہ ما یکفرھا ابتلاہ اللہ تعالی بالحزن لیکفرھا وفی حدیث اخر رواہ ابو ھریرۃ انہ علیہ السلام قال
اور کفارہ ہو تا نہیں تو اللہ تعالی غم میں مبتلا کرتا ہی تا کہ گناہوں کو صاف کردی اور ایک اور حدیث میں ہی ابوہریرہ نی روایت سی کہ نبی علیہ السلام نی فرمایا
لا یزال البلاء بالمؤمن والمؤمنۃ فی نفسہ وولدہ وماللہ حتی یلقی اللہ تعالی وما علیہ من خطیئۃ قال الامعز
ہمیشہ مرد مسی مراد اور مؤمن عورت پر بلا نازل رہتی ہی جان پر اور مال اور اولاد پر یہاں تک کہ اللہ تعالی کی پاس صاف ہو کر چلا جاتا ہی اوسکی گناہ کی
منہم مع کونہ مبتلیٰ بالآلام یظن انہ قائم علی الدین الحق بالتمام ویتھم ربہ لجھلہ ولا یعلم احسانہ الیہ
میں ہوتا ہی لیکن بعضی لوگ اوجہل کی کارن میں الوہ ہوتی ہیں پہر گمان کرتا ہی کہ میں دین حق پر خوب قایم ہیں اور اپنی جہالت سی رب پر تہمت دیتی ہیں پہر یہ نہیں جانتا کہ
ویقول اذا اصابہ نوع من البلاء یارب ما ذنبی حتی فعلت بی ھذا ویعتقد ان السلامۃ والراحۃ فی الدنیا للصالحین
کیا وکا قدر احسان ہی اور جب اوسپر کسیطرح کی بلا آتی ہی تو کہتا ہی الہی میری کیا خطا ہی جو تو نی میری ساتھ ایسا کیا اور یہ دل سمجھتا ہی کہ دنیا میں عافیت اور آرام
والمحنۃ والمشقۃ فیھا للطالحین ویعتمد علی ذلک لاعتقادہ وذلک لاعتقاد فتنۃ عظیمۃ ضلت کثیرا من الخلق
صلحا کی لئی ہی اور محنت مشقت یہ کار کرتے ہیں اور ایسا اعتقاد بڑا ہی فتنہ ہی اس فتنی سی بہت خلقت کو دین حق سی قایم رہنا
عن القیام علی الدین الحق واصلہ الجھل بحقیقۃ الدین الحق ومن ھذا الجھل تولد الاعراض عن القیام علی
بند کردیا ہی اور اصل یہ ہی جہالت ہی کو دین حق کی حقیقت نہیں جانتا اور اس جہالت سی بہت ایسی مخلوقیں پیدا ہوتی ہیں جنکی باری دین حق قایم
الدین الحق حتی فسد بذلک الاعتقاد کثیر من عابد جاھل لا بصیرۃ لہ فی امر الدین وناسک منتسب الی
قایم نہیں رہتا یہاں تک کہ اس اعتقادی بہت جہال عابد بگڑ گئی جنکو امور دین میں کچھ سمجھ نہ تہی اور بہت بے سمجھ گمراہ نام کی عالم چلکر
العلم معرفۃ لہ بحقائق الدین اذ من المعلوم قطعا ان العدو ان کان مؤمنا بما جاء بہ النبی علیہ السلام
حقایق دین سی کچھ معرفت نہ تہی اسواسطی کہ اتنی بات یقینا معلوم ہی کہ اگر دی اگرچہ احکام شرعی عملی کی لائی ہوئی پر ایمان لایا ہو
الا انہ محتاج الی ما لا بد لہ منہ من جلب المنفعۃ ودفع الضرر اذا لتعلق القیام علی الدین الحق بمبانی ذالک ومن یفسک
مگر وہ اپنی ضروریات کا محتاج ہوتا ہی نفع اور بچاؤ اور نقصان رفع کرنا اور جب یہ اعتقاد کر لیگا کہ دین حق قایم ہونا اسکی برخلاف ہی اور سنتی دین حق کا
بہ یتعرض لا یقدر علیہ من البلاء ویفوتہ حظوظہ ومنافعہ العاجلۃ ویلزم من ذلک اعراضہ عن حال
سمجھ کیا تو نشانہ ایسی بلا کا ہوگا جسکی طاقت نہ ہوا اور سکو منفعت حالی کی کچھ بہرہ نہ ہوگا تو اس کی لازم آتا ہی کہ وہ مقرب لوگ گذرتی ہوؤں کی حال پر

السابقین المقربین بل عن حال المقتصدین اصحاب الیمین بل عن حال الظالمین من ھذہ الامة فضلا عن حال
متوحیہ نہو بلکہ کبائر سے دور رہنے والوں کی حال تو یہی ہو جو اوپر بیان ہوئی بلکہ ان میں داخل ہونے والوں کی نسبت یہ کہا گیا ہو کہ ظالمون لنفسہ میں بیان ہوا ہو بلکہ مذکورہ بیان تک

یعنی بعضھم یقول اذا تبت الی اللہ تعالی وعملت عملا صالحا یضیق برزقی ویکدر عیشتی واظنہ حجت الی
کہ سنا گیا ہی کہ بعضی لوگ کہتے ہیں کہ جب میں اللہ کیطرف رجوع اور اعمال نیک کرتا ہوں تو میری روزی تنگ اور عیش بے لذت ہوجاتی ہو اور گمان ہوتا ہو کہ معصیت ہی

المعصیة وانعطیت نقصی مرادھا یتیسر برزقی ویحسن عیشتی وھذا من جھلہ بدین اللہ ووعدہ ووعیدہ وما
نفس کی مراد ہو ہوس پورا کرنا ہوتو رزق فراخ اور معیشت درست ہوجاتی ہی اور یہ اسکے دین کو اور اسکے وعدہ اور وعید کو نہیں جانتا

معہ من الدین الحق حیث یظن انہ قائم علی الدین الحق ویفعلما امر بہ ویترک ما نھی عنہ مع ان کثیرا مما یترک
دونہ اپنے دین کو جانتا ہی کہ گویا یہ خیال کرتا ہی کہ میں دین حق پر قایم ہوں اور جو حکم ہو بجا لاتا ہوں اور جو منہی ہو اسکو ترک کرتا ہوں باوجودیکہ اکثر اوقات بہتیری ایسی

کثیرا من الامور الواجبة علیہ لعدم علمہ بھا او لاعوجاجھا فیکون من اھل التقصیر فی العلم بل الکبیر ما یترکہ لبعد العلم
امور جو واجب ہوتی ہیں انکو بھی بجا نہیں لاتا یعنی واجب سمجھ کر ترک کرتا ہی سو علم کی بابت میں صاحب تقصیر ہوجاتا ہی بلکہ اکثر اوقات تو ایسے جان بوجھکر

بھا وبوجوبھا اما کسلا وتوانیا او لنوع من التاویل الباطل ولظنہ انہ مشتغل باھم منھا او لغیر ذلک
ترک کرتا ہی یا تو اوس سستی اور کاہلی کی وجہ سے کہ کوئی جھوٹا بہانہ بنکر یا اوس بری طرح کی تاویل کے سبب جو میں ہی اور کسی اور سبب سے کہ اوس نے دیکھا ہی

بل کثیرا ما یعتقد اللہ تعالی یترک ما ھو واجب علیہ من الامر بالمعروف والنھی عن المنکر مع قدرتہ علیہ ونوع
بلکہ اکثر اوقات اللہ کی عبادت کرتا ہی اور امر بالمعروف اور نہی عن المنکر کو جو اوسکی زمہ واجب ہی قدرت ہوتی ہوا تی ترک کردیتا ہی اور کہتا یوں ہی

انہ مقرب الی اللہ تعالی بترکہ ما لا یعنیہ ویظن انہ قائم علی الدین الحق ولا یعلم انہ من ممقت الخلق
کہ ہم جیسوں کو امور لایعنی کو ترک کرکے تو اللہ کی خوشنودی حاصل ہوتی ہو اور میں دین حق پر قایم ہوں اور یہ خبر ہی نہیں کہ خدا تعالی کا سب سے زیادہ مبغوض

اللہ تعالی وابغضھم لاجل کثیر مما یتعبد اللہ تعالی بما حرمہ اللہ تعالی علیہ ویعتقد انہ طاعة وعبادة وبما
اور سب سے زیادہ مبغوض تو بلکہ اکثر وہ عبادتیں ہیں جو حرام کی ہیں اور اوسکو اللہ تعالی کی عبادت سمجھکر کرتا ہی اور اسی اعتقاد پر کہ یہ بھی طاعت اور عبادت ہی اب اگر حال

فی ذلک شر من حال من یفعل ذلک ویعتقد انہ معصیة وذنب کاصحاب التغنی الذین یتقربون الی اللہ تعا
اوس شخص کی بدتر ہی جو حرام کو گناہ اور معصیت سمجھکر کرتا ہی

ورضوان انھم اولیاء اللہ تعالی واحبابہ وکثیر من الناس اذا غلب علیہ مرہ وھو عند نفسہ من الصالحین
اور گمان کرتے ہیں کہ ہم خدا کی دوست اور محبوب ہیں اور اکثر لوگ جب اوپر دشمن غالب ہوجاتا ہی اور اپنی گمان میں صالح ہیں

وعدوہ من الفاسقین وفی ظنہ انہ من کل وجہ محق ومظلوم وعدوہ باطل وظالم یقول ان اھل الحق فی
اور اوسکو دشمن فاسق ہی اور اپنی گمان میں ہر حال حق پر ہیں اور مظلوم ہیں اور دشمن باطل پر ہی اور ظالم ہی تو کہتا ہی کہ حق والی دنیا میں

الدنیا مغلوب ومقھور ولھل الباطل مدفوع ومنصور فھو لاء لا مرفی الحقیقة لیس کذلک بل قد یکون معہ
مغلوب اور مقہور ہی اور اہل باطل سربلند اور مختیاب ہوتی ہیں باوجودیکہ حقیقت میں حال یوں نہیں ہی بلکہ کبھی وہ خود ہی

نوع من الظلم والباطل ومع عدوہ نوع من الحق والعدل لان الانسان لکونہ محبا لاحب نفسہ وعلی
کچھ نہ کچھ ظلم اور باطل پر اور اوسکا دشمن کسی طرح کی حق اور عدل پر ہوتا ہی لیکن آدمی اپنی محبت اور دشمن کی عداوت پر اپنی کرتا ہی

بغض خصمہ لا یری الا محاسن نفسہ ومساوی خصمہ بل قد یشتد حبہ لنفسہ حتی یری مساوی محاسن
پہر اسکو بجز اپنی خوبیوں اور دشمن کی برائیوں کی کچھ نہیں سوجھتا بلکہ بعضی دفعہ اپنی محبت اتنی بڑھ جاتی ہی کہ اپنی برائیوں کو بھی حسنات سمجھتا ہی

ویشتد بغضہ لخصمہ حتی یری محاسنھا مساوی وھذا من جھل المتقرب بالھوی وبعمی عنہ بوعلم
اور دشمن کی عداوت اتنی ہوجاتی ہی کہ اوسکی خوبیوں کو بھی برا جانتا ہی اور یہ جہالت اوسکی علم اور بصیرت ہی کو ہوتی ہی اور یہ خدا کی پناہ ہو

اللہ تعالیٰ ووعیدہ وما معہ من الدین الحق فانہ تعالیٰ قد ضمن فی کتابہ النصر بدینہ الحق والتمکین بہ علما
اور وعید کہا اور اپنی دین حق کا حامی نہیں ہی بیشک اللہ تعالیٰ اپنی کتاب میں دین حق کی اپنے جو دین پر اعتبار علم اور عمل کی قایم اکیا اور کامیابی
وعملا ولم یضمن نصر الباطل ولو اعتقد صاحبہ انہ علی الحق وکذا کل من العزۃ والرفعۃ انما یکون لاھل
ہوئی اور باطل کا مدد گار نہیں ہی اگرچہ باطل والا اپنی تئیں حق پر جانتا کرے اور ایسی ہی تمام عزت اور رفعت دنیاوی اور دینی اور دل کی ہی
الدین الذی بہ بعث اللہ رسلہ وانزل کتبہ کما قال اللہ تعالیٰ وللہ العزۃ ولرسولہ وللمؤمنین وقال
جسکو اسلام اللہ تعالیٰ نے رسول بھیجے اور کتابیں اتاریں چنانچہ اللہ تعالیٰ فرماتا ہی اور رسول اللہ کا بھی اور اسکے رسول کا اور ایمان والوں کا اور خبردار
اللہ تعالیٰ وانتم الاعلون ان کنتم مؤمنین فللعبد من العزۃ والرفعۃ بحسب ما معہ من الایمان فی حقائقہ
اللہ تعالیٰ فی اور تم ہی غالب رہو گے اگر تم ایمان رکھتی ہو سو آدمی کی لئی عزت اور رفعت ویسی ہوتی ہی جتنا اعتبار علم اور عمل کی ہو سکا ایمان
علما وعملا فاذا فاتہ حظہ من العزۃ والرفعۃ ففی مقابلۃ ما فاتہ من حقایق الایمان علما وعملا وکذا النصر
اور ایمانی حقیقتیں ہوتی ہیں ہر اگر اوہ کی عزت اور رفعت کچھ کھٹ جاتی ہی جو اوسکا ایمان ہی باعتبار علم اور عمل کی فرق آتا ہی اور ایسی ہی اوہ کی پوری
التام والتمائیل الکامل انما یکون لاھل الایمان الکامل وقد یقع الغلط فی کثیر من الناس ویعتقد انہ تعالیٰ
امداد اور کامل تائید اوسکی ہی ہی جو سکا ایمان کامل ہی اور بیشک اکثر لوگوں کو غلطی ہو جاتی ہی کہ یہہ اعتقاد کرتا ہی کہ اللہ تعالیٰ
لایؤید صاحب الدین الحق ولا ینصرہ ولا یجعل لہ العاقبۃ فی الدنیا بوجہ من الوجوہ بل یعیش فیھا طول
دین حق والی کی تائید کرتا ہی اور نہ نصرت اور نہ اوسکو کسیدہ حکا دنیا میں اور امر میں اور نہ اوسکو
عمرہ مظلوما مقھورا مع استیلاء عدوہ علیہ اھرب ظاھرا وباطنا وانتائہ عما فی عنہ ظاھرا وباطنا ویظن ان
مظلوم اور مقہور رہنا ہی باوجود یکہ اوسکا دشمن ہی اوہ پر ظاہر اور باطن میں اور اوہ اوسکے شر سے ظاہر اور باطن میں بچتا ہی اور یہہ خیال کرتا ہی
اھل الدین الحق یکونون فی الدنیا اذلاء مقھورین فاذا ذکر لہ ما وعد فی القرآن یقول ھذا فی الآخرۃ فقط ولا یتفکر
کہ دین حق والی دنیا میں خوار اور مغلوب ہی ہوتی ہیں اور جب اوسکا سامنی قرآن کا وعدہ بیان کرو تو کہتی ہی یہہ صرف آخرت میں ہی ہی اور اسکے وعدہ
بوعد اللہ تعالیٰ بنصرہ واھلہ فی الدنیا والآخرۃ وھذا من سوء الفھم لہ لانہ تعالیٰ بین فی کتابہ انہ ینصر
پر یقین نہیں کرتا کہ اپنی دین اور بندوں کا دنیا اور آخرت دونوں میں مدد کا ہی اور یہہ اوسکی ناسمجھی ہی کیونکہ اللہ تعالیٰ نے اپنی کتاب میں فرمایا ہی
المؤمنین فی الدنیا والآخرۃ قال انا لننصر رسلنا والذین امنوا فی الحیوۃ الدنیا ویوم یقوم الاشھاد وقال تعالیٰ
کہ مؤمنوں کی دنیا اور آخرت میں مدد کریںگی فرمایا ہم مدد کرتی ہیں اپنی رسولوں کی اور ایمان والوں کی دنیا کی حیتی اور جب کھڑی ہوں گی گواہ فرمایا اللہ تعالیٰ
ولو قاتلکم الذین کفروا لولوا الادبار ثم لا یجدون ولیا ولا نصیرا سنۃ اللہ التی قد خلت من قبل ولن تجد
اور اگر لڑائی تمسی کافر تو پیہر دی پیٹھ پہر نہ پاویںگی حمایتی نہ مددگار رسم پڑی اللہ کی جو چلی آئی ہی پہلی سی اور نہ تو دیکھیگی
لسنۃ اللہ تبدیلا وھذا خطاب للمؤمنین القائمین بحقائق الایمان ظاھرا وباطنا وقال اللہ تعالیٰ
رسم اللہ کی بدلتی اور یہہ خطاب اون مؤمنوں کو ہی جو حقیقتیں ایمان پر ظاہر و باطن میں قایم ہیں اور فرمایا اللہ تعالیٰ نے
والعاقبۃ للمتقین والمراد بالعاقبۃ العالیۃ فی الدنیا قبل الاخرۃ لانہ تعالیٰ ذکر ذلک فی سورۃ الاعراف حکایۃ عما
اور آخر بھلائی ڈر والوں کا اور مراد عاقبت سی دنیا کا انجام ہی آخرت سی پہلی اسلئے کہ اللہ تعالیٰ نے اوسکو سورۃ اعراف میں موسیٰ نبی علیہ السلام کی
قال موسی النبی علیہ السلام لقومہ استعینوا باللہ واصبروا ان الارض للہ یورثھا من یشاء من عبادہ
زبانسی قوم کی لئی بیان فرمایا ہی مدد مانگو اوسسی اور ثابت رہو زمین ہی اللہ کی اوسکا وارث کرتی ہی جسکو چاہی اپنی بندوں میں سی
والعاقبۃ للمتقین بل ذکر مثل ذلک فی سورۃ ھود عقیب قصۃ نوح النبی علیہ السلام ونصرہ علی قومہ
اور آخر بھلائی ڈر والوں کا بلکہ ایسا ہی سورۂ ہود میں بعد قصۂ نوح علیہ السلام کی اونکی قوم پر نصرت کرکر فرمایا ہی

فقال تلك من انباء الغيب نوحيها اليك ما كنت تعلمها انت ولا قومك من قبل هذا فاصبر ان العاقبة
یہ بعض بڑی خبریں ہیں غیب کی کہ ہم بھیجتے ہیں تیری طرف انکو جانا تھا تو اور نہ تیری قوم اسی پہلے سورہ ہود مترجمہ البتہ آخر رہا ہا ہی
للمتقين فيكون المعنى ان عاقبة النصر تكون لك ولمن تبعك كما كانت لنوح النبي عليه السلام ولمن قبله و
ڈرنیوالوں کا سو اسپ معنی یہ ہونگی کہ آخر کو نصرت تیری اور تیرے ساتھیوں کی ہوگی جیسی نوح علیہ السلام کی اور اوسکی ساتھیوں کی ہوئی تھی اور
قال تعالى وكان حقا علينا نصر المؤمنين وقال تعالى فاويدالذين امنوا على عدوهم فاصبحوا ظاهرين فلم تقصر
فرمایا اللہ تعالی نے اور حق ہی ہمپر مدد ایمان والوں کی اور فرمایا اللہ تعالی نے پھر مدد دیا ہمنے اونکو جو ایمان لائے تھے اونکے دشمنوں پہ پھر ہوگئے غالب پہر ہرگز کمی
عمله بمقتضى الايمان ينقص ضربه من النصر والتائيد وهذا قيل ما اصاب العبد من مصيبة في نفسه او
اعمال مقتضای ایمان سے کمتر ہوتی ہیں اوسکا حصہ بھی ضرور ہوتا ہے کہا گیا ہی جو مصیبت آتی ہی بندہ پہ جو مصیبت آتی ہی جان پہ یا
ماله وبغلبة العدو عليه فانها هو بذنوبه اما بترك واجب او فعل محرم فتمام هذا امور الا بد من معرفتها
مال پہ یا غلبہ دشمن کی علیہ تو یہ سب گناہوں کا وبال ہی یا تو واجب ترک ہوتا ہی یا حرام عمل میں آتا ہی پہر یہ جان کی بات ہیں سمجھنی چاہئیں
الاول ان ما يصيب الانسان في بعض الازمان من غلبة العدو عليه وايذائه له فامر لازم للطبيعة البشرية
اول یہ کہ آدمی پہ بعضی وقت جو مصیبت آتی ہی اور دشمن کا غلبہ اور اوسکی ایذا دہی سو یہ بات موافق ارادہ الٰہی اور حکمت ربانی کی
والنشاة الانسانية بالارادة الالهية والحكمة الربانية كالحر الشديد والبرد القوي والامراض والهموم و
طبیعت بشری اور عادات انسانی کی اونمیں سے ہی جیسی گرمی کی شدت اور جاڑے کی ٹھہر اور بیمار یاں اور رنج و غصہ
الغموم اللاحقة له حتى الاطفال والبهائم فلو تجرد الخير عن الشر والنفع عن الضر واللذة عن الالم لكان هذا
جو آدمی پہ لگتے ہی یہاں تک کہ بچوں اور جانوروں پہ پہر اگر خیر شر ہی اور نفع ضرر ہی اور لذت الم ہی خالی اور صاف ہوگا کر ہی
العالم عالما اخر غير هذا العالم ونشأة اخرى غير هذا النشأة والثاني ان الانسان مادام بالطبع لا يمكنه ان
تو یہ عالم اور ہی عالم ہوجاوی یہ عالم نہ ہی اور پیدائش اور ہی پیدائش ہوجاوی سوا اس پیدائش کی اور دوسری بات یہ ہی کہ آدمی مادام ہوتا ہی اکیلا
يعيش وحده بل لا بد له ان يعيش مع الناس وللناس ارادات واعتبارات يطلبون منه ان يرادفهم عليها
زندہ نہیں رہ سکتا بلکہ اوسکو ضرور ہی کہ آدمیوں کی ساتھ رہا کری اور اون لوگوں کی چہ کچھ ارادی اور اعتبارات ہوتی ہیں کہ اونمیں دوسرے کو اپنی موافق
وان لم يوافقهم يؤذونه ويعيبونه وان وافقهم كان موافقته اياهم على باطل يحصل له العذاب والاثم من
کیا کرتی ہیں اور اگر موافق نہو تو ایذا دیتی ہیں اور ستاتی ہیں اور اگر اونکی موافق ہوا اور وہ موافقت باطل پہ ہوئی تو اوسکو اور طریق کا خلاف اور الم ہوویگا
وجه اخر ولا ريب ان الم المخالفة لهم في باطلهم اسهل من الام لهم على موافقتهم فالم يتيسر يعقبه لذة
اور ہمیں کچھ شک نہیں کہ باطل میں مخالفت کا الم اوس الم سے بہت سہل ہی کہ اونکی موافقت سی ہوویگا پس تھوڑا سا الم کہ اوسکی پیچھی بڑی لذت
عظيمة دائمة اولى بالاحتمال من لذة يسيرة يعقبها الم عظيم دائم والثالث ان البلاء الذي يصيب
دائمی ہووے کی اوپر اٹھانا اولی ہی بہ نسبت ایسی تھوڑی سی لذت کی کہ اوسکی بعد بڑا الم دائمی ہووے تیسری بات جو طالب کو آدمی پہ ہوتی کہ اوسکی راہ میں گذرتی ہی
الانسان في طريق الحق لا يخلو اما ان يكون في نفسه او ماله او عرضه او اهله واشد هذه الاقسام ما كان
اس حال سی خالی نہیں ہی کہ اوسکی جان پہ ہووے یا اوسکی مال پہ یا آبرو پہ یا اہل پہ ان قسموں میں سی بڑی سخت وہ ہی
في نفسه وغاية ان يقتل ويكون شهيدا وهذا اشرف المراتب واسهلها لان الشهيد لا يحجب عن الله الا
جو جان پہ ہووے گی اور اوسکا انجام یہ ہی کہ مارا جاوی اور شہید ہوجاوی اور یہ موت سب موتوں میں اشرف ہی اور سب سی سہل اسلئے کہ شہید کو تنہا ہی اوسکو
مثل القرصة وليس في قتل الشهيد الم مزاج عادما هو المعتاد لبني ادم عند موته على فرشهم كالموت مقبلا على
پہر ہی جیسی چیونٹی کاٹ یا چکتی ہو اور شہید کی قتل میں کوئی الم زائد یا ایسی نہیں ہوتا جو سی آدم کی اپنے فرش پہ مرتی ہوئی وقت موت حال مقری پہ غلبہ آتی ہی

اجلہ لان المسطور فی الکتب الکلاھیۃ ان المیت مقتولٌ باجلہ فمن قرء من الموت او عن القتل وطن انہ
یعنی کہ عقائد میں کی کتابوں میں یہ لکھا ہوا ہے کہ مقتول اپنی اجل پر مرتا ہے ہر جو شخص موت سے یا قتل سے بھاگتا ہے اس خیال پر کہ یہ بھاگنا مجھ کو دراز
بقراءہ یطول عمرہ ویقتم بالعیش الکثیر فقد کذب بہ اللہ تعالی فی ھذا الظن وقال قولن ینفعکم الفرار ان فررتم
ہوگی اور خوب عیش ہوگا تو اللہ تعالی اس کو جھٹلاتا ہے تو کہہ ہرگز نہ فائدہ دیگا تجھ کو بھاگنا اگر بھاگو گی
من الموت والقتل واذا لا تمتعون الا قلیلا فانہ تعالی بین فی ھذہ الایۃ ان الفرار من الموت والقتل لا ینفع
یعنی یا مارے جانے سے اور پھر بھی پہلی نہ پاؤ گی مگر تھوڑی دنوں پھر اللہ تعالی نے اس آیت میں بیان کر دیا کہ موت یا قتل سے بھاگنا کچھ فائدہ نہیں دیتا
الا قلیلا اذ کل خلاص لاحد من الموت بل لا بد لہ منہ فبقوتہ ھذا الفرار ما ھو خیر لہ منہ من الحمیۃ الا بدیۃ
مگر کچھ تھوڑا کیونکہ موت سے کسی کو مخلصی نہیں ہے بلکہ موت ضرور ہی سر اس کا کبھی نہ کبھی ہو جاتی ہے تو موت سے بھاگنا بہتر ہی ہے بنسبت ہمیشہ کی زندگی
التی تحصل للشھید عند ربہ فان من اختار بقاء ہ فی الدنیا الراحۃ علی التعب فی سبیل اللہ انعمہ اللہ تعالی اضعاف
کہ رب کی میدان شہید کو ملتی ہے بیشک جو شخص دنیا کا آرام اس پر ترجیح دیتا ہے اللہ کی راہ کی محنت پر تو اللہ تعالی اس کو کوئی فائدہ نہیں دیتا بنسبت
ما نالہ فی ضریبہ سبیل اللہ تعالی الا تری ان ابلیس لما امتنع من السجود لادم النبی علیہ السلام وفر ارا من الخضوع لہ
جو راہ ستہ میں اور ہٹا ہی کیا تم نہیں دیکھتا کہ ابلیس نے جو آدم نبی علیہ السلام کی سجدہ کی ذلت سے بچنے کو بہانہ اٹھوا اللہ تعالی نے اس کو
جعلہ اللہ تعالی اذل الاذلین وصیرہ خادما للفساق ذریتہ وفجارھم الی یوم الدین وکذلک کل من یمتنع
سب سے زیادہ خوار کر کر قیامت تک آدم کی ذریت میں سے فساق اور فجار کا خادم بنا دیا
(ویسی ہی جو شخص اپنی ذات کو
ان یذل نفسہ للہ تعالی ویتعب بدنہ فی طاعتہ ومرضاتہ لا یدان یذل لمن کان اظلم خلق اللہ تعالی
ذلیل کرنا ہی واسطے اللہ کی اور بدن کو اللہ کی اطاعت اور مرضی کی محنت اور جانفشانی ہی بجالاوے تو ضرور ہی کہ وہ شخص ایسی کی سامنی ذلیل ہو کہ تمام خلق اللہ سے
وافسدھم وینتعب نفسہ وبدنہ فی طاعتہ ومرضاتہ لکونہ من اللہ تعالی ولذلک قال بعض العارفین
ظالم اور مفسد ہو اور سب سے عقوبت الٰہی کی اوسکی جان اور بدن اوسکی طاعت اور مرضی کی محنت میں مبتلا ہی اور اسی لئے بعضی عارف کہتے ہیں جو شخص
من لم یعبد الحق اختیارا یعبد الخلق اضطرارا فیتعلل عن خدمۃ الخالق الی خدمۃ المخلوق فعلی ھذا کان
اپنی اختیاری سے حق کی بندگی نہیں کرتا تو وہ لاچار ہو کر خلق کی بندگی کرتا ہے پس خالق کی خدمت سے معذول ہو کر مخلوق کی خدمت کرنی کتابی اس بیان لازم آتا ہے
الواجب علی العبد ان یشتغل بعبادۃ اللہ تعالی فی طاعتہ ویترک الاعتراض علیہ ویرضی بقضائہ فی کل ما
آدمی پر واجب ہی کہ اللہ تعالی کی عبادت اور طاعت کیا کرے اور سپرد حکم اور اعتراض کی اور اوس حکم پر راضی ہو اوسکی بھلائی ہی
جاء من عندہ من النفع والضر والصحۃ والمرض والمنع والعطاء والالم والاذی ولیراقب قولہ تعالی عسی ان تکرھوا
آوے نفع یا نقصان صحت یا مرض روک یا بخشش الم یا تکلیف اور اس آیت کا مضمون کو لحاظ کرنی شاید تم کو
شیئا وھو خیر لکم وعسی ان تحبوا شیئا وھو شر لکم واللہ یعلم وانتم لا تعلمون ویتیقن انہ تعالی ارحم بعبادہ من
بری لگتی کسی چیز اور وہ بہتر ہو تجھ کو اور شاید تجھ کو خوش لگتی کسی چیز اور وہ بری ہو تجھ کو اور اللہ جانتا ہی اور تم نہیں جانتے اور یقین کرو اللہ تعالی اپنے بندوں پر اوس کی ماں
الوالدۃ بولدھا وانہ تعالی اعلم بمصلحتہ من نفسہ ثم اذا لم یعط عطاء یشکر اللہ تعالی واذا وقع بلاء یصبر نفسہ
رحمت اور اپنی کے اپنی اولاد پر اور اللہ تعالی اوسکی مصلحت کو اوس بندہ سے جانتا ہی پھر اگر عطا ظاہر ہوئی تو اللہ کا شکر بجالاوی اور اگر بلا آوی تو اوپر حساب اپنی جان کے صبر کرے
فیما صدر منھا حتی استحق ذلک اذ قال اللہ تعالی وما اصابکم من مصیبۃ فبما کسبت ایدیکم ویعفو عن کثیر
کہ ایسی کیا خطا ہوئی کہ جسپر اس کا سزاوار ہوا کیونکہ اللہ تعالی فرماتا ہی جو مصیبت تجھ کو آوی سخت سو بدولت اوسکے جو کمایا تم نے اور بہت سے قصور تیرے معاف کر دیتا ہی
فانہ تعالی بین فی ھذہ الایۃ ان ما اصاب العبد من مصیبۃ ای مصیبۃ کانت فھی بسبب ذنوبہ التی تنسبہ
بیشک اللہ تعالی نے اس آیت میں یہ بیان فرمایا کہ آدمی پر جو مصیبت آتی ہی کوئی مصیبت ہو سو وہ گناہوں کا وبال ہی جو آپ کمائی ہیں

بنفسه والله تعالى يعفو عن كثير منها فاذا يعاقب عليها في الدنيا واما في العقبى فهو في مشيئة الله تعالى
اور اللہ تعالیٰ بہتیری گناہ معاف کردیتا ہی سو اوپر دنیا میں عذاب میں کرتا اور عقبیٰ میں اگر وہ نہیں کی تو مشیت الٰہی میں ہی

ان لم يتب عنها فانه تعالى ان شاء يعفو عنه ويدخله الجنة بلا عذاب وان شاء يعذبه في جهنم
بیشک اللہ تعالیٰ چاہی معاف کرکر بلا عذاب جنت میں داخل کردی اور چاہی تو ہوں کی مواخذ دوزخ میں عذ ب دیوی

بقدر ذنوبه ثم يخرجه منها ويدخله الجنة قال علي المؤمن عند الله تعالى خمس نقمات وانها المرض
پھر دوزخ سی نکال کر جنت میں داخل کری حضرت علی کہتی ہیں مؤمن کی حق میں اللہ تعالیٰ کی ان پانچ عقوبت ہیں پہلی تو درد

ثم المصائب فان كانت ذنوبه اكثر من ذلك يعذبه في قبره فان كانت اكثر من ذلك يحبس على الصراط حتى
پھر مصیبتیں پھر اگر اسکی گناہ اس سی بھی زیادہ ہوئی تو گور میں عذاب ہوگا پھر اگر اس سی بھی زیادہ ہیں تو پل صراط پر رکھیگا اور اگر

كان اكثر من ذلك يعذبه في جهنم على قدر ذنوبه ثم يخرجه منها بالتوحيد المجلس الحادي والتسعون
اس سی بھی زیادہ ہیں تو گناہوں کی مواخذ دوزخ میں ہوکر پھر توحید کی برکت سی نکالیگا

في بيان ان الشيطان يجري من الانسان مجرى الدم قال رسول الله صلى الله عليه وسلم
کہ ایانوین مجلس اس بیان میں کہ شیطان انسان کی اندر مشابل خون کی پھرتا ہی رسول اللہ صلی اللہ علیہ وسلم نی فرمایا

ان الشيطان يجري من الانسان مجرى الدم هذا لحديث من صحاح الصابيه رواه ام المؤمنين صفية
بیشک شیطان انسان کی اندر خون کی مشابل پھرتا ہی یہہ حدیث صحاح حدیثوں میں ہی ام المؤمنین صفیہ کی روایت سی

وانما اراد بالشيطان ههنا وسوسته لا نفسه ومعنى الجري يجوز ان يكون اسما وهكذا فيكون المعنى ان كيد
اور شیطان سی مراد اسجگہ شیطانی وسوسہ ہی یعنی شیطان نہیں ہی پس لفظ مجری کی معنی احتمال ہی کہ اسم ظرف ہووی اسی معنی پر ہوں پھر شیطان کا

الشيطان ووسوسته يجري في الانسان كجريان الدم فان الدم يجري في اعضاء الانسان من غير احساس الانسان
وسوسہ انسان کی اندر ایسی ہی پھرتا ہی جیسی خون پھرتا ہی اور آدمی کو اوسکی خبر نہیں ہوتی

بجريانها فكذلك وسوسة الشيطان تجري في اعضاء الانسان من غير احساس الانسان بجريانها وقيل يجوز
وسوسہ انسان کی اعضا میں پھرتا ہی اور آدمی کو خبر نہیں ہوتی اور کہتی کہ شیطان کو جاتیہ ہی

ان يراد بالشيطان نفسه لا وسوسته فانه لكونه غير كثيف لا يبعد ان يجري في عروق الانسان لا ان غير
کہ عین شیطان مراد لیوی وسوسہ نہ مراد لیوں اسلئی کہ شیطان مادی جوہر نہیں ہی تو کیا تعجب ہی کہ انسان کی رگوں میں پھرتا ہو اسلئی کہ ہی مادہ شی

الكثيف يدخل في الكثيف كالهواء النافذ في البدن فجري الشيطان في الانسان مجرى الدم ويصاد نفسه
مادی میں نہیں جاتی ہی جیسی ہوا بدن میں سو شیطان بالکل ایسا نہیں ہی حرآن کی طرح پھرتا ہی اور اوسکی جان کا پکڑنا ہو کر

ويستطاع اعاجته وترديه فاذا عرف مقصوده ومراده يستعان به اما على اضلاله والخراجه
پوجتا ہی مجبور کیا جاسکتا ہی تیر کا پھاڑنا ہی پھر اوسکا مقصود اور مراد پاکر راہ پر لاسکتا ہی

عن الطريق المستقيم فانه يوسوسه الموارد التي تخيل اليه ان فيها منفعة ثم يصدره المصادر التي فيها علية
اور طریق مستقیم سی نکالتی ہی انسان کی اندر کرتا ہی پس وہ شیطان آدمی کو ایسی گہاٹ دکھلا دیتا ہی جہاں پہنچکر خیال ہوتا ہی پھر ایسی جگہ پہنچاتی ہی جہاں عطا ہوتی

ثم يتبرأ منه ويسلمه ويقف يشمت به ويضحك منه فانه يأمر بالسرقة فاذا زنا وقتل النفس ثم يدل عليه
پھر اوس سی الگ ہوکر اوسکی حوالہ کردیتا ہی اور آپ ٹھٹھا کرتا ہی اور ہنستا ہی چوری کرنا اور زنا اور خون کرنا سکھاتا ہی پھر اوسکا پکڑوا دیتا ہی

ويفضحه كما فعل بالراهب الذي زنا بامرأة فحملت فقتلها وقتل ولدها ثم دل عليه اهلها فافتضح
فضیحت کرادیتا ہی جیسی ایک راہب کی ساتھ کیا کہ اوسی ایک عورت سی زنا کیا پھر وہ حمل تھا اوسکو اور اوسکی بچہ کو قتل کرڈالا پھر عورت کی لوگوں کو بتادیا

لھم امرہ فلما اراد وصالہ امرھا ان سجدن لہ لیتخبہ فلما سجدن لہ قرمنہ وترکہ وذیہ نزل فرانہ تعالی
اور اپنے سوا اس کا قبول فرمایا جب اس کا وصال ہونے لگا تو اپنی بیوی سے کہا کہ اپنا دل گی جانے کیا اور اس کو سجدہ کرایا تو اس کو سجدہ کرکے بھاگ گیا اس قصہ میں یہ آیت اتری
کمثل الشیطن اذ قال للانسان اکفر فلما کفر قال انی بری منک انی اخاف اللہ رب العلمین ولہ
جیسی کہاوت شیطان کی ہے جب کہتا ہے انسان کو تو منکر ہو جا جب وہ منکر ہو جاتا ہے تو کہتا ہے میں الگ ہوں تجھ سے میں ڈرتا ہوں اللہ سے جو رب سارے جہان کا اور
یختصر ھذا بالذی ذکرت ھذہ الفضیۃ عنہ بل ھو عام فی کل من یطیع الشیطان فی امرہ بالکفر الصریح
شیطان کا کہا مرکہ بیٹھے اوس کی خاص نہیں ہی جو کہ یہ غصہ کرے ہو بلکہ عام ہے ہر اوس شخص پر جو شیطان کا کہا کفر اور معصیت میں مطیع ہو
لینصرہ ویقضی حاجتہ ثم یتبرأ منہ ویسلمہ کما یتبرأ من عمالہ واولیائہ یوم القیمۃ ویقول
تاکہ وہ حضرت کرے اس کا حاجت روا کرے پھر اوسکو اوسی پر ڈال کر الگ ہو جاتا ہے جیسی اپنی تمام دوستوں سے قیامت کو الگ ہو جاویگا یہ کہکر کہ
لھم انی کفرت بما اشرکتمون من قبل فانہ یلقیھم الملوم فی الدنیا ثم یتبرأ منھم یوم القیمۃ فھذا معنی ھذا الحدیث
میں جس قول کو کہتا تھا جو تم شریک مجھکو شریک ٹھہراتے تھا پہلی سے شک یہ شیطان اپنی دوستوں کو دنیا میں ایک کہ اس پر لگا دیتا ہے پھر اوسی قیامت کے الگ ہو جاویگا اس کا یہ
ان یجتھد فی دفع وسوستہ عن نفسہ فلیس تسلطہ علی الانسان بالقھر والاجاء بل تسلط علیہ بالاغرار
حاصل کہ اوسم کی وسوسہ جسکا ہر دلیں کے انسان پر شیطان کا غلبہ ہے قہر اور زوری نہیں ہی بلکہ مخاصی کی نیت دینی اور
والاغواء کما مر فی ایہ علیہ السلام قال خلق ابلیس مرۃ ولیس الیہ من الاضلال شیء فانہ علیہ السلام
بہکانا ہی ہی کیونکہ وہ اپنے ہی کو نبی علیہ السلام نے فرمایا ابلیس نیت رہی ہو پیدا ہوا ہی اور گمراہ کرنا کسی کو بات اوسکی اختیار میں نہیں ہی بیشک نبی علیہ السلام
بین فی ھذا الحدیث ان الشیطن لیس لہ تسلط علی بنی ادم بحیث یلزمھم بالمعصیۃ ویلجئھم علیھا اذ لو کان
اوسی حدیث میں فرمایا کہ شیطان بنی آدم پر اسطور پر غالب نہیں ہی کہ معصیت کا حکم کر کے اوسکو پر لاچار کر دی اگر یہ حال ہوتا
الامر کذلک لما انجر من شر احد بل شانہ ان یوسوس فی صدور ھم ویزین المعصیۃ الیھم ویلبس بیدہ الکئوس
تو کسی پر بدی نہ کرتی ہی نہ کہتا بلکہ اسکا یہ طریقہ ہی کہ بیٹھا دلوں میں وسوسہ پیدا کرتا ہی اور معصیت کو اوسکی نظروں میں خوبصورت بنا دیتا ہی
من ذلک کما اخبر اللہ تعالی عنہ انہ یقول لاھل النار یوم القیمۃ وما کان لی علیکم من سلطن الا ان دعوتکم
اوس سی زیادہ کچھ مقدور نہیں ہی جو اللہ تعالی اسکی خبر دیتا ہی کہ قیامت کی دن دوزخیوں سی یوں کہیگا اور تم پر مجھکو حکومت نہ تھی مگر میں نی تمکو بلایا
فاستجبتم لی فلا تلومونی ولوموا انفسکم یعنی انا دعوتی الیکم الی الباطل لم یکن بطریق القھر والاجاء ولا
پھر تم نی مان لیا سو مجھکو مت الزام دو اور الزام اپنی تئیں دو ایسے کہ میں نی تمکو باطل پر کچھ ایسا قہر اور اوسکا جار کر نہیں تہا اور نہ
بحجۃ وبرھان یدل علی صدقی بل بمجرد التزیین والتسویل فاستجبتم لی الموافقۃ دعوتی الی اھواء کم واغراضکم
کسی حجت اور دلیل سی جسکہ میری صدق پر دلالت کرتی ہو بلکہ صرف زینت اور آرایش سی تمنی میرا کہا اپنی ہوا ہوس اور غرضوں کی موافق دیکھکر اوسکو مان لیا
ولم تستجیبوا لربکم الذی دعاکم الی الحق دعوۃ مقرونۃ بالحجج والبینات لعدم موافقۃ دعوتہ اھواء کم
اور اپنی سب کا کہانہ مانا جسنی حق پر دلائل اور بینات کی ساتھ بلایا تہا
واغراضکم فان عدو اللہ تعالی لما امتنع عن السجود لادم النبی علیہ السلام واخر جہ من زمرۃ الملئکۃ المقربین
کیونکہ اللہ کی طرف تمہاری ہوا ہوس اور غرض کی کہ
مطاعا فیھا منتھی بیشک شیطانی جب آدم علیہ السلام کو سجدہ نکیا اور مقرب ملائک کی زمرہ سی جنت میں سی نکالا گیا
وامن المحنۃ وسال ان ینظرالی یوم یبعث فیہ ادم النبی علیہ السلام ویدخر بنہ الجزاء فانظرالی یوم الوقت
اور اسنی سوال کیا کہ اوس دن تک کہ آدم نبی اور اوسکی اولاد جزا کی لئی اوٹھائی جاویں مہلت ملی پھر اوسکو اوسوقت
المعلوم الذی ھو وقت النفخۃ الاولی التی یعلم اللہ تعالی ان من فی السموت ومن فی الارض یصعق عندھا
معلوم تک مہلت ملی جو کہ وقت پہلی نفخہ کا ہے اللہ جانتا ہی کہ جو آسمان اور زمین میں ہیں اوسوقت سب بیہوش ہو جاویگی

لا من شاء الله تعالى قال ربه بما اطويتني لأزينن لهم في الأرض ولأغوينهم أجمعين الا عبادك
مگر جنکو اللہ بچالے کبھی شیطان انپی پیروی نہیں کرنے دیتا ای سبب جیسا تو نے مجھکو اغوا میں انکر پہنچا دیا دیکھا ہوگا انہوں میں اور اغوا ہی کیوجہ سے کہونگا کہ تو نے میری
منهم المخلصين واسندني عباد الله الذين اخلصهم الله تعالى لطاعته وعبادته وطهرهم من تاثير
پیچھے بندے کہا ہیں اور اوسنی اون بندون کو جنکو اللہ تعالی نے اوسکی اپنی طاعت اور عبادت کی خاص کیا ہی اور اللہ اوسکی بچالی کی تاثیر
اغوائه فيهم فلما استثناهم وكان طريقهم مرضيا عند الله تعالى قال الله تعالى هذا صراط علي مستقيم
اپنے کہ کر کہا ہی پھر جب اوسکو جدا کیا اور اوسکا چلن اللہ تعالی کو پسند تھا تو اللہ تعالی نے فرمایا یہ راہ ہی مجھ تک سیدھی
ان عبادي ليس لك عليهم سلطان الا من اتبعك من الغاوين فانه تعالى قد اخبر في هذه الاية ان عباد
جو میری بندے ہیں مجھکو اونپر زور نہیں مگر جو تیری راہ چلا چاہے خراب لوگون میں بیشک اللہ تعالی نے اس آیت میں خبر دی کہ میری بندی
الذين اخلصهم لطاعته وعبادته لعبوده عليهم سلطان بل سلطانه على الذين اتبعوه من الغاوين والخبر
جو خالص طاعت اور عبادت کی لئی ہیں اونپر میری دشمن کو غلبہ نہیں ہی بلکہ اوسکا غلبہ اون لوگون پر ہی جو گمراہ اوسکی تابع ہیں اور دوسری
في اية اخرى ان عباده المؤمنين المتوكلين لا سلطان له عليهم فقال انه ليس له سلطان على الذين امنوا
آیت میں خبر دی ہی کہ بیشک میری بندی مؤمن اور متوکل اونپر شیطان کو غلبہ نہیں ہی فرمایا اوسکا زور اونپر جو یقین رکھتے ہیں اور
على ربهم يتوكلون انما سلطانه على الذين يتولونه والذين هم به مشركون وهذه الاية تضمنت امرين احدهما
اپنی رب پر بھروسہ کرتے ہیں اوسکا زور اونپا ہی ہی جو اوسکو دوست سمجھتے ہیں اور جو اوسکو شریک ٹہراتے ہیں اور اس آیت میں دو باتیں ہیں ایکتو یہ
نفي سلطانه على اهل الايمان وعلى الذين يفوضون امرهم الى الله تعالى في كل ما يأتون ويذرون فان وسوسته
کہ ایمان والون پر اور جو لوگ اپنی کام اللہ سے حوالہ کر دیتے ہیں تمام جو کرتے ہیں یا نہیں کرتے اون پر غلبہ نہیں ہی بیشک شیطان کا وسوسہ
لا تؤثر فيهم ووعوده غير مستجابة عندهم والثاني اثبات سلطانه على اهل الشرك وعلى الذين يتخذونه ولياً
اونپر اثر نہیں کرتا اور اوسکا بولنا اونکے مقبول نہیں ہی اور دوسری یہ کہ مشرکون پر اور جو لوگ شیطان کو اپنا دوست رکھتے ہیں
ويطيعونه وسوسته ويستجيبون دعوته والمراد بسلطانه عليهم تسلطه عليهم بالوسوسة والدعوة المستجابة
اور اوسکی وسوسہ کی مطیع ہیں اور اوسکا بولنا مانتے ہیں اونپر غلبہ ثابت ہی اور اوسکی وسوسہ کی تاثیر اونکے دلون میں ہی اور بولنا اوسکی سنی ہی
لا استجابة لا بالقصد لا بالجاء لانه منتف من الكل لما سبق من قوله تعالى حكاية عنه وما كان لي عليكم من سلطان
کہ زبردستی نہیں پکڑ کر لیجاتا اور نہ اوسکا کہا مانے کا کوئی سبب ہی کیونکہ ایسا تسلط تو کسی پر بھی نہیں ہی اسلئے کہ اوسکا قول بطور حکایت کے آگے کہا ہی اور مجھکو تم پر حکومت نہیں تھی
الا ان دعوتكم فاستجبتم لي فلا تلوموني ولوموا انفسكم وقد اخبر الله تعالى انه لا يتسلط على عباده المخلصين قال فبعزتك
مگر میں نے تمکو بلایا پھر تمنے مان لیا اور جب شیطان کو یقین ہوا کہ اللہ تعالی نے خاص بندون پر غلبہ نہیں دیتا یہ تو نہیں ہی تمہی عزت کی
لاغوينهم اجمعين الا عبادك منهم المخلصين وقد اخبر الله تعالى ان حزبه ابليس حين وثق بقوله تعالى
میں گمراہ کرونگا انکو سب سوائے مگر جو بندے تیرے ہیں انپر تیری بھی اور اللہ تعالی نے خبر دی ہی کہ جب شیطان کو یہ بہروسہ ہی کہ
وما صمعناك الا تسخير اذا مرتك قال فبما اغويتني لاقعدن لهم صراطك المستقيم ثم لاتينهم من بين ايديهم ومن خلفهم
اور مجھکو تمنے تابع کیا ہی تاکہ سخن کیا جب مینے خواہا یا تو تو جسنے فرمایا کہ میری سیدھی راہ پر بیٹھونگا اونکی تاک میں تیری سیدھی راہ پر پھر آؤنگا آگے سے پیچھے سے اور بھی
وعن ايمانهم وعن شمائلهم ولا تجد اكثرهم شاكرين قال جهور المفسرين والنهاية كلمة على هينا ونصب صراطك
اور داہنی سی اور بائیں سی اور نہ پاوے تو اکثر اونمین تمام مفسر اور نحوی اسی طرف گئے ہیں کہ یہانپر لفظ علی کا محذوف ہی اور نیز صراطک
على لنزع الخافض كانه قيل لاقعدن على صراطك المستقيم ثم لاتينهم من جميع جهاتهم وهذا تفصيل لما جمله
حرف جر کو رکھنے کی وجہ سے گویا عبارت یون ہی کہ لاقعدن علی صراطک المستقیم پھر اونپر یاس سب طرفون سی آؤنگا اور یہ تفصیل ہی اس اجمال کی جو

فی قوله فهم ذلك لا خوفهم اجمعين وتمثيل ابوسوسته اليهم وتسويله عليهم ما امكنه وقدر عليه اذا ما حن جاس عبادت میں بھی تسخیر عزت کی میں سکو کرا کر دو محاکہ عشیل الوسوسی کی اور آرائش کی ہی جو اوپر ہو گی اور جب قوت قادر ہو گا کیونکہ جو

طريق خواطر الشيطان قاصد عليه يقطعه على السالكين فيه بانواع مكايده ومغروره فانه يشاء منفس الانسات چکر ساتھی سو اوپر شیطان بیٹھا ہوا جتنی والوں پر طرح طرح کی مکر اور فریب سے راہ مارتا ہی کیونکہ شیطان انسان کی نفس پر خبردار کر

ليعدا ما القوتين غالب عليها هل هي قوة الاقدام هي قوة الاحجام فان راى ان الغالب عليها قوة الاحجام ياخذ معلوم کرتا ہی کہ دو قوت ہیں سی کسپر کونسی غالب ہی کیا قوت عمل کی یا قوت باز رہنی کی پہر اگر دیکھتا ہی کہ اوپر قوت باز رہنی کی غالب ہی تو اوپر ہو کی

فی تشبيطه واضعاف همته واما دته عن العزم وبه ويثقله عليه ويقول عليه ترله حتى يترك جملة ہمت پست سستی کا بٹھاتا اور ہمت سے ارادہ کا پھیرنا شروع کرتا ہی اور اوسپر عمل مشوار اور ترک کرنا آسان کرتا ہی تو وہ اوسکو سر سے ترک کرتا ہی

او يقتصر فيهم او يهما ون به وان راى ان الغالب عليها قوة الاقدام ياخذ فى تقليل الماموربه عنده ويوهمه انه یا اوسمیں تقصیر کرتا ہی یا اوسمیں سستی کرتا ہی اور اگر دیکھتا ہی کہ اوپر قوت عمل کی غالب ہی تو ماموربہ کو اوسکی نظر میں کٹھا بتانا شروع کرتا ہی اور وہم میں ڈالتا ہی

لا يكفيه بل يحتاج الى مما لغة وزيادة وتقصير الاول ليجاوز الثانى فى قدر قال بعض السلف اما الله يا مر بالا کہ جو کرتا ہی تو اوسکی نہ ہوگا بلکہ جو حاجت سے بالغہ اور زیادت کی ہی اور اولیں میں تقصیر ہو تی ہی اور دوسری میں بڑہ جاتا ہی اور بعضی متقدمین کا قول ہی کہ اوسد تعالیٰ جو

والشيطان فيه نزغتان اما الى تفريط وتقصير اوالى فرط وغلو ولا يبالى باى يهما ظفر وقد قطم كثير من حکم ہی اور انسانوں میں شیطان کی دو جھگی ہیں یا طرف کرتا ہی تقصیر کی یا طرف زیادہ کی اور یہ پروا نہیں کرتا کہ کسپر شتاب ہوا اور بکثر

الناس فهدين الوادين وادى التفريط والتقصير ووادى الافراط والتجاوز والثانى منهم على الطريق لوگوں پر شیطان نے دو وادی دو وادی میدان میں رہنے کی ہی ایک میدان تقصیر کا اور ایک میدان افراط اور تجاوز کا اور ان لوگوں میں سی اوس

الذى كان عليه رسول الله صلى الله عليه وسلم واصحابه قليل جدا ذ منهم الذين يبنون المساجد والمدارس راستہ پر تھا جو رسول اللہ صلی اللہ علیہ وسلم اور اوسکی اصحاب کا ہی بہت ہی کم ہیں اوسمیں سی جو لوگ مسجدیں اور مدرسی

والقناطر والرباط من اموال جمعوها من الظلم بالغصب والنهب والرشوة والجهات المحظورة ويقولون الهم اور پل اور خانقاہ ایسی مال کی بناتی ہیں کہ جو ظلم سی اور غصب سی اور چھین جھپٹ اور رشوت اور جہا طریق سی جمع کیا ہی اور خیال یا ندہ کرتا ہی کہ ہم

استحقوا بذلك مغفرة من الله تعالى وثوابا كثيرا ولا يعرفون انهم بتعرضوا لسخط الله تعالى فى جمعها وانفاقها کیا ہی سو اوسکی اوسکو بہت ثواب ملیگا کہ اوس نے مسجد اور مدرسہ بنایا اور یہ نہیں سمجھتے کہ وہ قابل غضب الٰہی کی ہی جو اس مال کی جمع کرنی میں ہی اور خرچ کرنی میں

اذ كان الواجب عليهم الامتناع عن جمعها على هذا الوجه فلما عصوا الله تعالى بجمعها على هذا الوجه كان الواجب پہی اوسکا تھا کہ اوسپر بہت واجب تھا کہ اوس دہوسی مال جمع کرنی میں پہر اگر انہوں نے اوس دہوسی جمع کرنی میں ناوفا نی کی تو اوپر واجب تھا

عليهم التوبة والرجوع الى الله تعالى ورد ها الى اصحابها ان امكن والا فالى ورثتهم ان وجدوا والا كان الواجب کہ توبہ اور رجوع کرتی اور مال اوسکو جو مطابق اگر ہو سکتا اور نہیں تو اوسکی وارثوں کو اگر پاتا اور نہیں تو یہہ واجب تھا

عليهم تفريقها على الفقراء بنية ان تكون ودیعة عند الله تعالى يوصلها الى اصحابها يوم القيمة وهم احدم کہ فقراء پر اس نیت سی تقسیم کرتی کہ اوسد تعالیٰ اوس امانت رہی قیامت کی روز ماکوں کو پہنچا دیری اور وہ مال جو فقراء پر

تفريقها على الفقراء بقيت عليهم وتوخذ من اعمالهم يوم القيمة ومنهم من يستغفر الله تعالى ويسبحه ويهلله تقسیم نہوی تو اوسکی ذمہ باقی رہی قیامت کی روز اوسکی اعمال میں سی لی جاویگی اور بعضی لوگ خدا سی مغفرت مانگتی ہیں اور باقی ہر دو سبحان

بلسانه فى اليوم مائة مرة ثم لا يزال يعتاب الناس ويشتمهم ويمزق اعراضهم ويتكلم بما لا يرضا الله تعالى سو سو مرتبہ پر شبیح بیان پہر متصل لوگوں کی غیبت کرتی ہیں گالیاں سناتی ہیں اور لوگی فی الہ بدی کہی جاتی ہیں اور خلاف رضا مندی کا خدا تعالیٰ کی

طول نہارہ من غیر حصر ولا عد ویظہران حسناتہ اکثر من سیاتہ لعدم محاسبۃ نفسہ وعدم تفقد معایبہ
تمام دن اپنی اچھائیاں اور برائیاں گنتی سے باہر ہوجاتی ہیں اور اللہ کا شکر ہے کہ ہماری حسنات گناہوں سے زیادہ ہیں کیونکہ اپنی نفسوں کا محاسبہ اور اللہ کے سامنے گناہوں کا اعتراف نہیں کرتے
ویکون نظرہ الی عدد تسبیحہ وتہلیلہ ویغفل عن ہذیانہ الذی لو تلب لکان مثل تسبیحہ وتہلیلہ صیانۃ
اب اپنی تسبیح اور تہلیل کی گنتی پر تو نگاہ ہے اور بیہودہ باتوں کا تو کبھی خیال نہیں تسبیح اور تہلیل کی برابر سوبار بلکہ ہزار بار بیہودہ باتوں
مرۃ قبل الفترۃ وقد کتبہ کرام الکاتبین ورجی اللہ تعالی علی کل کلمۃ عفوا ما یحفظ من قول الا لدیہ
کو بھی خیال نہیں اور بیشک ان کو اللہ کے کرام کاتبین لکھ لیتے ہیں ہر ہر کلمہ پر عقاب کا وعدہ کر چکا ہے جیسا کہ خود ارشاد فرمایا ہے کہ ایک بات بھی نہیں کرتا کہ جو ہمارے پاس
رقیب عتید فہو ابدا یتاط فی فضائل التسبیحات والتہلیلات ولا یلتفت الی ما ورد فی عقوبۃ تلفظہ باین المذہ
ایک نگہبان تیار نہ ہو سو وہ شخص ہر دم تسبیحات اور تہلیلات کے فضائل تو سوچ سوچ کر یاد رکھتا ہے اور ہر خیال میں کرتا کہ جنت کے بڑے بڑے محلات
والکذا بین وغیرذلک ممن لا یحترز من آفات اللسان واعلم ان اللہ لو کان الکرامون الکاتبون یطلبون منہ اجرۃ لما
اور جھوٹوں کی کیا کیا عقاب تجویز ہوا ہے اور سود اسکی اور اس کی آفات میں سے ہر ایک سے بچتا ہے اور قسم ہے اللہ کی کہ اگر یہ کاتبین اللہ کی طرف سے نہ ہوتے
یکتبون لہ مع ہذیانہ الذی زاد علی تسبیحہ وتہلیلہ الا لغرۃ لکان یکفہ لسانہ حتی عزۃ اجرۃ من یعلم انہ وکان یعد
اور جو ثواب ان کی لکھی کا ہے وہ تسبیح اور تہلیل کے ثواب سے بڑھا ہوا ہے تو ضرور ہوتا کہ اپنی زبان کو روک لیتا اور یہ سمجھتا کہ ضائع ہونا
ما تلفظ بہ فی ہزآتہ ویحسبہ ویرازیہ بتسبیحاتہ حتی لا یفضل علیہ اجرۃ الکتابۃ فیا عجبا لمن یحاسب نفسہ
اپنی آمدنی میں گنتا حساب کرتا اور تسبیح کی برابر رکھتا ایسا نہ ہو کہ کتابت کی مزدوری زیادہ دینی پڑے پھر تعجب کیا ہے کہ اپنی نفس کا محاسبہ
ویحتاط خوفا من ذہاب قیراط فی الاجرۃ ولا یحتاط خوفا من فوات فردوس اعلی جنۃ المأوی فالاخرۃ لیس ہذہ
اور احتیاط اس بات کی اور کوری کی کہ کوئی ثواب میں نہ جاتا رہے اور اس بات کی احتیاط نہیں کرتا کہ فردوس اعلیٰ اور جنت الماویٰ اخرت میں ہاتھ نہ آوے گا حالانکہ آخرت
الغفلۃ الا مصیبۃ عظیمۃ لمن یعتقد فیہا وقد رفعنا فی امر ان شکلنا فیہ نکون من الکفرۃ الجاحدین یوں صدقنا
اس جہان میں کسر و سستی کچھ نہ مواخذہ نہیں ہے حالانکہ عمل میں نہ آوے اور یا زبان پر نہ گذرے غفلت تو بڑی مصیبت ہے اسکو کوئی فکر ہی نہیں اور ہم جیسی بلا میں گرفتار ہیں کہ اگر اسمیں شک کریں تو منکر کافر ہو جاویں اور اسکی تصدیق کریں
بہ نکون من البہلۃ المغرورین ولیس ہذا عمل من صدق بما جاء بہ القرآن ورسول رب العلمین المجلس الثانی و
تو جاہل مغرور ہیں اور یہ کام اور کسکا ہوسکتا ہے ہاں جو احکام قرآن اور رسول رب العالمین کی تصدیق کرتا ہے بانوے مجلس

التسعون فی بیان عدم المواخذۃ بالوسوسۃ مالم تعمل بہا او تتکلم قال رسول اللہ صلی اللہ علیہ وسلم

اس بیان میں کہ وسوسہ پر کچھ مواخذہ نہیں ہے
ان اللہ تعالی تجاوز عن امتی ما توسوست بہ صدورہا مالم تعمل بہ او تتکلم ہذا الحدیث من صحیح المصابیح رواہ
بیشک اللہ تعالیٰ میری امت کو معاف کیا ہے جو دلوں میں خیالات آویں جبتک عمل نہ کریں یا زبان پر نہ لاویں یہ حدیث مصابیح کی صحیح حدیثوں میں ہے
ابوہریرۃ وفیہ دلیل علی ان المرفوع عن ہذہ الامۃ لیس مرفوعا عن الامم السالفۃ کان التخصیص بالذکر لبیان
ابوہریرہ نے روایت کیا اور اس میں یہ دلیل ہے کہ جو امور اس امت کو معاف ہیں پہلی امتوں کو معاف نہیں تھے اسلئے کہ اس امت کی خاص بات ذکر کردینے میں کوئی فائدہ نہ چاہئے
من فائدۃ والمعنی انہ تعالی عفی عن ہذہ الامۃ ما یخطر فی قلوبہم من الخواطر للذموم وأحادیث النفس فان ما یقع فی
اور معنی یہ ہیں کہ اللہ تعالیٰ نے اس امت کو عفو کیا ہے اور نفسانی وہم جو دلوں میں گذرتے ہیں مگر ان میں سے کوئی ہیں پر دلمیں جو خیالات کہ
القلب من الخواطر الدنیۃ المذمومۃ یسمی وسوسۃ وما یقع فیہ من الخواطر المرضیۃ المحمدۃ یسمی الہاما ثم الوسوسۃ
برے گذرتے ہیں وسوسہ کہلاتے ہیں اور جو خیال اچھے اور پسندیدہ ہوتے ہیں یہ الہام کہلاتے ہیں پھر
اما ضروریۃ او اختیاریۃ فالضروریۃ ہی الخواطر التی تدخل فی القلب من غیر اختیار وہذا معفو عن جمیع الامم لکونہ
یا تو ضروری ہوتی ہیں یا اختیار پر ضروری تو وہ خیالات ہیں جو دلمیں بی اختیار آجاتی ہیں اور یہ تو تمام امتوں کو معاف ہوئی ہیں اسواسطے

خاطر جاءنی حدیث النفس واستشعر الخاطر ما یقع فی القلب وتستحیلها الطبع وتتبعها النفس وتردد
کہ بے مشقت عادت ہی ماہری اور اختیاری وہ خیالات ہیں جو دل میں آتی ہیں اور طبیعت ہو کر کہ کیونکہ انی ہی اور نفس اس کی پیچھی لگا جاتا ہی اعتبار پاتا ہی
وتزن فمنها تفضل الی العلی والیکم یهما وهذا النوع هو الذی عفی عن هذه الامة کما لم تشرع بها النبیا ونفضیلا
ہی اور لذت اٹھاتا ہی پھر آدمی اس کو اپنی دانست کی رعایت کرتا ہی اور جو بھی وسوسہ ہی وہ تمام امتوں کی معاف ہو گئی ہی اس لئے کہ اس کی دفع نصیحت ہو گئی ہی اس کی
لامته وأما العقائد الفاسدة ومساوی الاخلاق وما یفضی الیها من اعمال القلوب فهی بمعزل عن الدخول فی جملة ما
معافی ہو جاوی اور یہی فاسد عقیدے اور عادتیں بد اور جو اعمال دل سے ہوتی ہیں جیسا اعمال قلوب سو یہ اور وسوسہ دل میں داخل ہو جیسی اگر آئی
وصوت به الصدر وما هی من اعمال القلوب التی یواخذ بها الانسان والحاصل ان ما یقع فی القلب علی خمس مرتبة کما ورد
ملک یہ وہ اعمال قلوب ہیں جنہیں انسان سی مواخذہ ہو ویگا اور حاصل یہ ہی کہ دلکی خیالات پانچ درجہ پر ہیں جیسا کہ
الخاطر جس هو ما یقع فیه ابتداء ثم الخاطر وهو حریان ما یقع فیه ثم حدیث النفس وهو التردد فیما یقع فیه هل یفعل
جس کہ وہ دل میں پہلی ہی آتا ہی پھر اوسکی خبر خاطر یعنی اوسکا جاری ہونا جو دل میں آیا ہی پھر حدیث النفس یعنی اوسمیں تردد ہو دل میں کیا ہی کہ کروں
ام لا ثم الهم وهو ترجیح جانب الفعل ثم العزم وهو القطع علی الفعل والجزم به وهذه الخواطر ان کانت فی المعاصی فهی
یا نہیں پھر اوسکی ترجیح کی جانب کہ غالب کرنا پھر عزم یعنی فعل پر ٹوٹ پڑنا اور یہ عزم ہی خیالات اگر گناہ کی ہوں تو یہ سب
تفصیل أما الخاطر جس فلا یواخذ به احد اجماعا لانه لیس من فعل العبد ولما هو اتی مرید علیه لا تواخذ له علی دفعه ولا
تفصیل ہی جس سی تو مخلوق کا کیونکہ خدا نہیں ہی کہ بندہ کا کیا ہوا نہیں ہی یہ تو ایسی بات ہی کہ خود بخود آجاتی ہی تو اوسکے نہیں کرنے کی پکڑ نہیں
علی منعه وأما الخاطر الذی بعده فلا قدرة للعبد علی دفعه بعد جریانه فهو معفو عنه ایضا لما هو اتی مرید علیه من حدیث
روکنے کی اور خاطر جو اسکی بعد ہی سو آدمی کو اسکی دفع کی قدرت ہوتی ہی کہ اسمیں کوتاہی ہی پھیر دی تو پھیر بھی یہ ہو اور اسکی بعد کا یعنی حدیث النفس
النفس مرفوعة عن الامة بالحدیث الصحیح الوارد وإنما رفعا حدیث النفس عن هذه الامة وهو قول له علیه السلام عفی عن امتی
اس امت کو سب تفاوت بدلیل حدیث صحیح کی جو اس امت کی کہ کہ حدیث نفس اس امت کو معاف ہی وہ حدیث یہ ہی کہ میری امت کو معاف ہی
ما حدثت به نفوسها مالم تعمل او تتکلم فاذا ارتفع حدیث النفس برتفع ما قبله بالطریق الاولی وهذه الثلثة لو کانت فی الحسنات لا
جو انکی نفس حدیث کرتی ہیں جب حدیث النفس معاف ہوا تو اوسی پہلی کی خیالات بطریق اولی معاف ہونگی اور یہ تینوں اگر حسنات میں ہوں تو اسکا
یکتب لها اجر لعدم القصد وأما الهم فقد ورد فی الحدیث الصحیح انهم کما الحسنة یکتب حسنة وان لم یفعل اظهر لها
کچھ ثواب نہیں ہوتا کیونکہ قصد نہیں ہی اور اہم سو حدیث صحیح میں آیا ہی کہ نیکی کا ثواب ہوتا ہی اگرچہ سبب کسی مانع کی وجہ سی
عائد ولهم بالسیئة لا یکتب سیئة بل ینتظر فان ترکها العبد لله تعالی یکتب علیه حسنة وان فعلها یکتب علیها
نہ آوی اور یہ عزم کا پھر گناہ نہیں ہوتا بلکہ طرفی رہتا ہی اگر اوسکو ترک کیا تو اوسکو ثواب ہوتا ہی اور اگر کیا تو ایک گناہ کی گناہ
واحدة لان الهم کان لله تعالی فلما ترکها لله تعالی صار عزما علی الترک وهو فعل خیر فامر الله تعالی یکتب له حسنة
ہوتا ہی ہم کا پھر گناہ نہیں ہوتا کیونکہ ہم اس امت کو معاف ہی اور عزم ہی کا سو بعضی علماء نے لکھا ہی اگرچہ اوس ہم میں داخل ہی مگر صاف ہی
لان العزم علی السیئة وان کان سیئة لکن امتناعه عنها حسنة فهکذا حسنة وأما اذا فاته عنه الفعل بعائق
کیونکہ عزم گناہ کا اگرچہ گناہ ہی لیکن اوسی باز رہنا نیک عمل ہی سو ثواب ہوتا ہی اور جس صورت میں کہ وہ کام کسی مانع کی سبب یا
ترکه بعذر لا لخوف من الله تعالی یکتب علیه سیئة لان عزمه فعل اختیاری من افعال القلوب فهو خذ به
کسی عذر کی بدی نہیں ہوا ہی اور نہ خوف الٰہی سی نہیں چھوڑا تو اب گناہ ہوتا ہی کیونکہ عزم افعال قلوب میں سی فعل اختیاری ہی سو عذاب کی پکڑ ہوگی

صاحبه اذا قدر فرمی انه علیه السلام قال بجتمع الناس علی هواهم وکما مضی ان من عزم فی اللیل ان یصبح ویقتل مؤمنا
اسلئے کہ وہ وقت ہوتا ہے کہ جو چاہے سو کرے فرمایا علم اس اپنی نیت کا ہے اس پر کچھ گرفت نہیں ہوگی اور جو شخص یہ بات عمدہ کرنے کا صبح ہوتا ہی کسی مسلمان کو قتل
او یزنی بامراة او یشرب خمرا او یرتکب شیئا من الذنوب فهذا من الوسوسة التی لا یعبأ بها وقد مضی ان من تاب عن ذنب ثم عاد الیه لم یکتب علیه
یا کسی عورت سے زنا کرے گا یا شراب پیوں گا یا کوئی اور گناہ کرے گا وہ گناہ لکھا نہیں جاتا یہ وسوسہ ہے جس سے کچھ اعتبار نہیں ہوگا اور یہ بات گذر چکی ہے کہ جو شخص توبہ کرے پھر اسی گناہ کی
ذنبه سبعون الوقا عزمه علی المعصیة فعلوه ولا دلیل الدلیل علیه ما روی انه علیه السلام قال اذا التقی
طرف پھرے تو اس کا گناہ نہیں لکھا جاتا ستر برس تک عبادت کرنے والے کا عزم گناہ کرنے کا ستر برس تک ہوا ہو جب دو مسلمان
المسلمان بسیفیهما فالقاتل والمقتول فی النار فقیل یا رسول الله هذا القاتل فما بال المقتول قال لانه اراد قتل
تلوار لیکر مقابل ہوتے ہیں تو قاتل اور مقتول دونوں جہنمی ہیں پوچھا کسی نے یا رسول اللہ یہ تو قاتل ہوا یہ مقتول کیوں کہا کیا فرمایا مقتول بھی کوشش میں تھا اپنی
صاحبه وهذا ناض فی کون المقتول من اهل النار بمجرد الارادة مع انه قتل مظلوما فکیف لا یدخل العبد النیة
یار کی قتل کا ارادہ رکھتا تھا اور یہ سبب نص ہے کہ مقتول بھی اور قاتل کا جہنمی ہونا یا وجود یکہ مقدم فعل ہوا ہے پھر کیونکر آدمی کی نیت کا مواخذہ نہ ہوگا ہیں ہی
والعزم وکما مر یدخل تحت اختیاره فهو مواخذ به لانه ان لم یکفرم بحسنة ونقض العزم فلان ترک یکتب
اور عزم اور جو چیز اختیار کی ہے اختیاری ہی سو اور کا مواخذہ ہوتا ہے ان اگر نیک کام کی یا برائی کی قصد کرے اور پھر ارادہ کو توڑ دیا بھی ایک نیکی ہی لکھی جاتی ہے
حسنة وامالمؤاخذ الرابع فانه لیس بحسنة فلان ترک یکتب سیئة فهل یدخل بها فکیف لا یؤاخذ العبد بما یجری القلوب
ثواب ہوتا ہے اور یہ صورت جس کی وجہ سے اس قدر ثواب ہوا وہ بھی نیت نہیں ہے بلکہ گناہ ہوتا ہی پھر مواخذہ ہوگا اب کیونکر آدمی کا مواخذہ اعمال قلوب
والکدر والصفو والرباء والحسد والنفاق وتجلة الخبائث من اعمال القلوب وقال الله تعالی ان السمع والبصر والفؤاد کل
اور کدورت اور صفائی اور ریا اور حسد اور نفاق یہ سب اعمال قلوب ہیں اور خبیث خباثت ہیں سو اعمال قلوب ہیں اور بیشک اللہ تعالیٰ فرماتا ہی بیشک کان اور آنکھ اور دل ان سب کی
اولئک کان عنه مسئولا فانه تعالی قال فی هذه الآیة ان العبد یکذب لاحد عن تلک الاعضاء یکون مسئولا فکیف یدخل
اوس سے پوچھ ہی اب استدلال فی اس آیت میں بیان کیا کہ آدمی کی اوس ہر ہر عضو کی پوچھ ہوگی جو جو کام اسی اختیار میں ہیں
تحت اختیاره مثل الوقوع بصره علی اجنبیة بغیر اختیار منه لا یؤاخذ بهذه النظرة فان اتبعها نظرة ثانیة یکون
مثلاً اگر نامحرم عورت پر بطور عادت کے بی اختیار نگاہ پڑ گئی تو اس نگاہ کا پھر مواخذہ نہیں ہی پھر اگر دوسری دفعہ نظر ڈالی تو اس دوسری نظر کا
مؤاخذا بهذه النظرة الثانیة لکونه مختارا فیها فکذلک خواطر القلوب یجری هذا المجری فی المؤاخذة لانه
مواخذہ ہوگا کیونکہ اس اختیار تھا ایسی ہی دلی خیالات اسی کی قابیل مقام ہیں
الاصل فان من حکم قلبه علی شیء وکان مخطأ فیه یصیر مجزیا فیه ان خیرا فخیر وان شرا فشر بخلاف سائر الجوارح
بلکہ دل کا مواخذہ اوروں ہی کی طرح ہوگا کیونکہ اس کی اصل ہی
فانه لو اراد ان یقتل انسانا فاخطأ فقتل نفسه او اراد ان یقتل حیوانا فاخطأ فقتل نفسه یکون مأجورا
جیسے کوئی کسی کا گلا کاٹنے پر مستعد تھا اور وہ خود اپنا گلا کاٹ بیٹھا تو ثواب ہوگا اور یہ بھی ہوا کہ کسی جانور کو ذبح کرنے لگا اور اپنا ہی گلا کاٹ لیا تو ثواب ہوگا
بخلاف ما اذا اراد ان یقتل انسانا فاخطأ فقتل حیوانا او اراد ان یقتل حیوانا فاخطأ فقتل انسانا فانه لا یکون مأجورا
بیشک جس کا دل کسی بات پر حکم کرے کہ تو ویسی ہی ہوا ہوگا اگر نیک ہو تو نیک اور بد ہو تو بد ہی ہو
لان الخطأ فی الفعل لا یوجب الخطأ فی القصد فیکون مأجورا فی الوجه الذی قصد الخیر فیه ومأزورا فی الوجه
جیسے کوئی کسی کو مارنے کے واسطے لکڑی اٹھائی اور اس کا سر اپنے ہی پر جا لگا اس خطا سے ثواب نہیں ہوگا اور اگر کسی کو مارنے کے واسطے لکڑی اٹھائی اور
الذی قصد الشر فیه فظهر ان الخطأ لا یکون عاصیا بوطیها وان کانت اجنبیة وان ظنها اجنبیة فوطئها بهذا الظن یکون عاصیا
اور لگ کر کسی اور کی بی بی پر ہو گیا تو اس پر گناہ ہوا ہی ہو گیا اور اگر کسی عورت کو خیر سمجھا اور وہ اسی عورت نکلی جس کو سمجھا ہو وہ اسی خیال پر جماع کرے تو اس جماع سی
فظهر ان حجته فی وطئها لا یکون عاصیا بوطیها وان کانت اجنبیة وان ظنها اجنبیة فوطئها بهذا الظن یکون عاصیا
اور گلان کہ کسی اور کی بی بی ہو اس سی بی ہو اس سی گناہ نہیں ہوگا اور اگر وہ عورت ہی نکلی جس کو سمجھا تھا تو اس صورت میں گناہ ہوا ہی ہوا اسی خیال پر جماع کرے تو اس جماع سی
بوطیها وان کانت زوجته کذلک بالنظر الی القلب دون الجوارح فان الوسوسة انما تکون مرفوعة عن هذه الامة اذا
گناہ ہوگا اگرچہ اپنی ہی بی بی ہو یہ تمام باتیں دل ہی کی ہیں جوارح کا لحاظ نہیں ہی کیونکہ وسوسہ تو سراسر امت کو معاف ہی ہی جبکہ
لم یتبع رتبة العزم فاما اذا بلغت تلک الرتبة فلا تکون مرفوعة بل یؤاخذ به العبد فیلزم علیه نقضها بالندم والاستغفار
عزم کا مرتبہ پا دی پھر تو اس درجہ تک پہنچے تو پھر معاف نہیں ہی بلکہ اس پر مواخذہ ہوتا ہی سو لازم ہی کہ اس عزم کو ندامت و استغفار سی توڑ دی

حتی یتغلب حسنہ لکن یشیطان یعلم ان الوسوسۃ قد ذکرت من جہۃ تلبیس ابلیس فان الشیطان قد تلبس علی
تاکہ بڑھ جائے ہو جاوی لیکن شیطان سمجھتی کی بات کی وسوسہ یعنی وقت ابلیس کی طرف سے ہو تا ہی بیشک شیطان یعنی وقت انسان پر یہ شبہ ڈالتا ہی

الانسان فیقول الصبر طویل والصبر علی ترک الشہوات طول العمر الم شدید فکیف یترک اللذات والشہوات تعمل ذلک
کہتا ہی کہ صبر بہت دن ہی اور ترک شہوات پر تمام عمر صبر کرنا بڑا ہی سخت مذہب ہی اب لذتیں اور شہوات کیونکر ترک کروں گی اب ایسی وقت کو

یلزم العبد ان یذکر عظیم ثواب اللہ تعالی والیہم عقابا بعد وعدا وعیدہ ویجدد ایمانہ ویقینہ ویقول نعم الصبر عن
واجب ہی اللہ تعالی کا بڑا ثواب اور سخت عذاب اور اپنکی وعدی اور وعید پر اور اپنا ایمان اور یقین کو تازہ کرنا اور ایسا کہنا چاہیئی کہ صبر کرنا

الشہوات شدید لکن الصبر علی النار اشد فلا بد من اختیار احدہما فاذا تذکر العبد ذالک یخنس الشیطان ویہرب اذ لیستطیع
شہوات سی سخت ہی لیکن دوزخ کی آگ پر صبر کرنا اور بہت سخت ہی ہو کر کوئی اختیار کرنا چاہئی جب آدمی یہ بات یاد کرتا ہی تو شیطان پیچھے ہٹ جاتا ہی کیونکہ شیطان کی

ان یقول لیس الصبر علی النار اشد من الصبر علی المعصیۃ ولا یمکنہ ان یقول المعصیۃ اشد فتفضی الی النار لان
یہ طاقت نہیں ہی کہ کہوی کہ آگ پر صبر کرنا معصیت پر صبر کرنی سی سخت نہیں ہی اور نہ کہہ سکتا ہی کہ معصیت دوزخ سی سخت ہی جو آدمی دوزخ کا

ایمان العبد یدفعہ وینقطع عنہ وسوستہ بنور الایمان فان العبد اذا کان ایمانہ حقیقیا لا لسانیا بل
ایمان اسکو دفع کرتا ہی اور ایمان کی نور سی اسکا وسوسہ کٹ جاتا ہی بیشک جب آدمی کا ایمان حقیقی ہوتا ہی زبانی نہیں ہوتا بلکہ

قلبیا یقینیا یدفع عن نفسہ وسوسۃ الشیطان ویتخذہ عدوا لما قالہ تعالی ان الشیطان لکم عدو
دلی یقینی ہوتا ہی تو اپنی دلسی شیطانی وسوسہ دور کر دیتا ہی اور شیطان کو دشمن جانتا ہی اس آیت کی موافق تحقیق شیطان تمہارا دشمن ہی

فاتخذوہ عدوا فانہ تعالی بین فی ہذہ الایۃ ان الشیطان عدو لبنی آدم وامرہم ان یتخذوہ عدوا فی الجملۃ
سو تم بھی اسکو دشمن اسد تعالی نے اس آیت میں بیان کیا کہ شیطان بنی آدم کا دشمن ہی اور یہ حکم کیا کہ وہ بھی اسکو دشمن سمجھیں

لیضلہم لیعرفہم نفسہ انی انا عدو ہذا ینبغی العاقل ان یعرف عدوہ ویجتہد فی دفعہ وسوستہ
اسکو گمراہ کیا چاہتا ہی تاکہ اپنی انسانیت دوزخ میں پہنچی بھلا وی اس بیان کی موافق عاقل کو چاہی کہ اپنا دشمن پہچان کر اسکا وسوسہ بزور دفع کر دی

ولا یدفعہم وسوستہ الا بمخالفۃ الہوی فمن منع نفسہ عن الہوی یکون من عباد اللہ الذین لا یتسلط علیہم
اور بدون مخالفت ہوا ہوس کی اسکا وسوسہ دفع نہیں ہوتا پر جو منع اپنی نفس کو ہوا ہوس سی روک رکھا تو وہ اون لوگون میں ہو جاتا ہی جن پر شیطان غالب نہیں ہوتا

الشیطان علی ما اخبر اللہ تعالی بذلک وقال ان عبادی لیس لک علیہم سلطان وقرات الایۃ علی ان الشیطان
موافق مضمون اس آیت کی وہ میری بندی ہین اونپر تیری حکومت نہیں ہو سکتا یہ آیت دلالت کرتا ہی کہ شیطان

لا یتسلط علی من کان من عباد اللہ تعالی وانما یتسلط علی من لم یکن من عباد اللہ تعالی فمن یتبع الہوی لا یکون
اونپر جو اللہ کی عبادت کرنیوالی ہین غلبہ نہیں کر سکتا اونپی جو غلبہ کرتا ہی جو اللہ کی عابد نہیں ہین ہر جو شخص اپنی ہوا کا تابع ہی وہ

من عباد اللہ تعالی بل یکون من عباد الہوی اذ قال اللہ تعالی امرأیت من اتخذ الٰہہ ہواہ اشار الی کون
اللہ تعالی کا عابد نہیں ہی بلکہ ہوا کا پوجنی والا ہی اسلئے کہ اللہ تعالی فرماتا ہی بھلا دیکھہ تو جسنی اپنا چاہا ہوا کو اپنا معبود ٹھہرا رکھا ہی

الہوی الٰہہ ومعبودہ والی کونہ من عباد الہوی لا من عباد اللہ تعالی فمن لم یکن من عباد اللہ تعالی بل کان
ہوا ہی اسکا خدا اور معبود ہی اور وہ ہوا کا بندہ ہی اللہ کا بندہ نہیں ہی ہر جو شخص اللہ کا بندہ نہودی بلکہ ہوا کا

من عباد الہوی یتسلط علیہ الشیطان بواسطۃ الہوی الذی یتشعب منہ الشہوات فلما ان الشہوات
بندہ ہو دی تو اوسپر شیطان بوسیلہ ہوا کی جسمین سی شہوات کی شاخین نکلتی ہین غالب رہتا ہی سر چشمہ تمین انسان کی

سار یۃ فی لحم الانسان ودمہ کذلک سلطنۃ الشیطان سار یۃ فی لحم الانسان ودمہ ومحیطۃ بہ من
گوشت پوست اور خون مین پہنچی ہوئی ہین ایسی ہی شیطان کی سلطنت آدمی کی اندر گوشت اور لہو مین سیر کرتی ہی اور ہر طرف سی گھیری ہوئی ہی

جمیع جوانبہ ولان ابن آدم تجری من ابن آدم مجری الدم فضیقوا مجاریہ
کہ شیطان ابن آدم میں شاخوں کی پیر بہی اسکو آدمی نہ مار سکتا ہو سکتا ہی بندکرو

بالجوع وانما امر النبی علیہ السلام بتضییق مجاری الشیطان بالجوع لان تسلط الشیطان علی الانسان لیس
اسلئے فرمایا ہی کہ شیطان کا غلبہ انسان پر بدون وسیلہ شہوت کے

الا بواسطۃ الشہوۃ والشہوۃ تنکسر بالجوع فمن یدیان یسلم من تسلط الشیطان علیہ فعلیہ بالجوع
نہیں ہوسکتا اور شہوت بھوکے سی ٹوٹ جاتی ہی پھر جو شخص چاہی کہ میں شیطان کی غلبہ کی سہولت نہ رہوں تو اوسکو روزہ کی کثرت چاہیئے

من تسلط الشیطان علیہ فان من یتبع مقتضی الشہوۃ المشبعۃ عن الھوی یظہر تسلط الشیطان علیہ بوسائط
تا کہ شیطان کا غلبہ سی سولت نہ رہی بیشک جو شخص شہوت کی پیچھے چلتا ہی جو بھوکا نہ شی ہی تو اوسپر بہوسہ ہوا کہ شیطان کا غلبہ ہوجاتا ہی

الھوی لان الھوی مرعی الشیطان ومرتعہ ولا یمکن احد خالیا عن الشہوۃ المشبعۃ عن الھوی الا یوجد احد
کیونکہ جہاں شیطان کی پیرہ اور چراگاہ ہی اور چونکہ کوئی شخص شہوت سی شونع ہوا ہوں کہ ہی خالی نہیں ہی تو ایسا شخص کوئی نہیں ہی

خالیا عن ان یکون للشیطان فیہ تسلط ولذلک قال النبی علیہ السلام فی حدیث رواہ ابن مسعود ما منکم
کہ اوسپر شیطان کا کچھ غلبہ نہو اور اسی لئے نبی علیہ سلام نے فرمایا ہی

احد الا وقد وکل بہ شیطان قالوا وانت یا رسول اللہ قال علیہ السلام وانا الا ان اللہ تعالی اعاننی علیہ فاسلم فلا یامرنی
اوسکا شیطان نہو عرض کیا اور تم یا صلعم فرمایا اور میں بھی پر اللہ تعالی نے مجھ پر میری مدد کی سو وہ مسلمان ہوگیا اب وہ مجھ کو

الا بخیر یہ بیانہ علی ما ذکرہ الامام الغزالی فی الاحیاء ان الشیطان لا یتصرف فی الانسان الا بواسطۃ الشہوۃ فمن
بری کچھ نہیں بکتا اسکی تفصیل موافق بیان امام غزالی کی احیاء میں یہ ہی کہ شیطان انسان میں بدون وسیلہ شہوت کی تصرف نہیں کرسکتا پھر جسکی

ان اللہ تعالی علی کل امر شہوتہ حتی یصیر لا یشتہی الا حیث ینبغی والی الحد الذی ینبغی فیہ ولا یتجاوزہ
اور تعالی نے شہوت کو ہر امر اور کی پیدا کیا ہی یہانتک کہ ایسا ہوجاوی کہ اوسکو اوسی جا اور متوجہ ہو کہ جہاں جاہیئے اور جس حد تک چاہیئے اوسی حد تک شہوت کی طرف توجہ کرے اوس سی تجاوز نہ کرے

الی الشر والشیطان المتداعی بہا لا یامر الا بالخیر فہم من ہذا الحدیث ان بنی آدم لا یتصور ان ینفک الشیطان عنہم
اور شیطان جو شہوت سی کھیلا ہی سو اوسپر شر کی تہمت آتی ہی کہ کوئی آدمی شیطان سی جدا نہو

وانما یمیز بعضہم عن بعض بموافقتہم ایاہ ومخالفتہم ایاہ فمن یغلب علیہ مقتضیات الشہوۃ یحب الشیطان
اور پس ایک آدمی اور سرے انسان میں فرق ہی کہ شیطان کہتا ہی اوسی کی مانتا ہی اور جو اوسی کی مخالفت کرتا ہی

فیہ مجالا فیہ تسلط علیہ ولکن تفاوت الشہوات للانسان من جزئیہ قال ابلیس علی ما اخبر اللہ تعالی عنہ لاقعدن
جہی قدرت چاہتا ہی اور اوسپر تسلط کرلیتا ہی اور انسان کو جو شیطانی شہوتوں کی طرف کھینچ کر لیجاتا ہی تو ابلیس کا یہہ قول ہی جسکو اللہ تعالی خبر دیتا ہی

لہم صراطک المستقیم ثم لآتینہم من بین ایدیہم ومن خلفہم وعن ایمانہم وعن شمائلہم ولا تجد اکثرہم
اوسکی تاک میں تیری سیدہی راہ پر پھر اونپر آؤنگا آگی سی اور پیچھی سی اور داہنی سی اور بائیں سی

شکرین وانہ یاتی الانسان من جمیع جہاتہ بانواع مکائدہ ویحب الیہ الفعل الذی یضرح حتی یخیل الیہ
اوسکو پاوینگا تو اونمیں سی اکثر

انہ من اہم الاشیاء الیہ ویکرہ الیہ فعل الذی ینفعہ حتی یخیل الیہ انہ من اضر الاشیاء الیہ وہذا الطریق
شکر گذار پہر شیطان انسان کی ہر طرف سی طرح طرح کی مکر کرتا ہی اور وہ کام اوسکو پسند کرا دیتا ہی جو ضرر ہی یہانتک کہ وہ خیال کرتا ہی

ادہی من الطریق الاول فانہ قد یکون الشیء مہما فی نفسہ ولکن یکون الشیطان یحبہ الیہ ویحسنہ عندہ
کہ یہہ کام سب سی زیادہ مفید ہی اور وہ کام نا پسند کرا دیتا ہی جو نافع ہو یہانتک کہ یہہ کام سب سی زیادہ مضر ہی اور اس طریق سی

کما ذکرنا من الناس حتی القاعد فی اللہو المختلف والاراء المتنوعۃ واولہم الی الکفر والضلال وہم فی ذلک
بہت لوگوں کو فریب دیا ہی یہانتک کہ اونکو مختلف لہو میں اور الگ الگ رائی میں لگا دیا ہی اور کفر اور گمراہی میں پہنچا دیا ہی اور گناہ اور وبال میں

والویل ومع هذا یعدّهم الغفور بالجنان مع الکفر والفسوق والعصیان ویخرج المومنین من جنده واولیائه
پھنسا رہا ہے پس کہاں اور کہاں فسق اور عصیان پر دخول جنت کا وعدہ کرنا اور مومن کا ایسی لشکر اور غفار سے انتماء ثابت ہوتا ہے
حتی لا یجاهدهم ولا یامرهم بالمعروف ولا ینهاهم عن المنکر وهذا من اعظم کبیرة لاهل الایمان وقد اخبر الله
کہ وہ اپنے مجاہد نہیں کرتی اور نہ امر بالمعروف اور نہی عن المنکر کرتی ہیں احوال ایمان کو یہ بڑی سی دم دی کہا ہے اور اللہ تعالیٰ
بذلک فی کتابه فقال انما ذلکم الشیطان یخوف اولیاءه فلا تخافوهم وخافون ان کنتم مؤمنین والمعنی عندنا یعنی
اپنی کتاب میں فرما چکا ہے جو یہ ہوا کہ شیطان ہی کا یہ کرشمہ ہوتا ہے اپنے دوستوں سے سو ان سے مت ڈرو اگر ایمان رکھتے ہو اس کا مفہوم ہمارے نزدیک
المقصود انه یخوفکم بالیائه فلا تخافوهم قال قتادة یعظم فی صدورکم فلا تقاتال فلا تخافوهم وخافون ان کنتم
یہ ہے کہ یہ شیطان تمہارے دلوں میں ان کی دہشت بٹھاتا ہے سو تم ان سے مت ڈرو قتادہ کہتے ہیں کہ تم کو جہاد سے باز رکھنے کا کام کرتا ہے اسی واسطے اس نے کہا تم اس سے مت ڈرو اور مجھ سے ڈرو اگر تم
مؤمنین فان ایمان المؤمنین کلما کان قویا یزول عنه خوف اولیاء الشیطان فیامر بالمعروف وینهی عن المنکر
مومن ہو سکتے ہو مومن کا ایمان جتنا قوی ہوتا ہے وہ شیطان کی دہشت کا خوف دور ہوتا ہے پھر امر بالمعروف اور نہی عن المنکر کا فروغ کرتا ہے
وکلما کان ضعیفا یقوی فیه خوف اولیاء الشیطان فلا یامر بالمعروف ولا ینهی عن المنکر ومن کبیره ایضا انه یخاف
اور جتنا ضعیف ہوتا ہے وہ شیطان کی دہشت کا خوف قوی ہو جاتا ہے پھر نہ امر بالمعروف کرتا ہے اور نہ نہی عن المنکر اور یہ بھی اس کا کبیرہ ہے کہ وہ کسی
الذین احکموا العلوم الشرعیة العملیة والعلمیة حتی انهم کانوا یشتغلون بها ویتحققون فیها کما نهم یعلمون تفقد
جن پر علوم شرعی عملی اور علمی خوب پورے طور سے مشتمل ہوتی ہیں یہاں تک کہ وہ ان علوم میں مشغول ہوتی ہیں اور ہر شک کی جاتی ہیں پھر بعضوں کو دیکھا ہے کہ وہ ان کو محاسبی کی
الجوارح وهو لا یحفظونها عن المعاصی ولا یستعملونها فی الطاعات ویظنون انهم بالغوا عند الله تعالی من العلم مرتبة
نہیں بچاتے اور نہ ان کو طاعات میں صرف کرتے ہیں اعضاء استعمالی کی بابت وہ مرتبہ حاصل ہو گیا ہے
لا یعذبون ولا یطالبون بذلک ویدلون بهم بل یقبل فی الخلق شفاعتهم فانهم لو تاملوا علموا ان العلم علمان علم المعاملة
کہ عذاب نہیں ہوگا اور نہ کچھ پوچھ ہوگی اور نہ مخلوق میں کسی کی شفاعت منظور ہوگی کیونکہ وہ تو اگر تامل کریں تو جان لیں گے کہ علم دو ہوتی ہیں ایک علم معاملہ
وعلم المکاشفة فاما علم المعاملة فهو معرفة الحلال والحرام ومعرفة الاخلاق المحمودة والمذمومة وهی جراثیم کا لوزام
یعنی ظاہر کا علم کہ کیا شے ناشائستہ کیا ہے اور کیا شائستہ کیا ہے اور کیا حرام کیا اور حلال اور مراد اس سے اخلاق محمودہ اور مذمومہ ہیں جو ہم کو لازم
لا یتجزء ولولا الحاجة الی العمل لم تکن طهرة العلوم قیمة فکل علم یراد العمل لا یکون له قیمة بدون العمل فمن احکم
ہیں اور ہر کام کا یہ ایسا علم ہیں کہ کہیں جدا نہیں ہو سکتا اگر عمل کی حاجت نہ ہوتی تو ان علوم کی بھی کچھ قدر نہ ہوتی اب جو علم کسی کام کی مقصود ہوتا ہے اس کی قدر بدون عمل کے نہیں ہوتی پھر جس نے
علم الطاعات وطریقة العبادة واستکمل علم المعاصی ولم یجتنبها واستکمل علم الاخلاق المحمودة ولم یزکّ نفسه بها واحکم علم
طاعات کا علم حاصل کیا اور عبادت کی راہ کا علم حاصل کیا اور معاصی سے بچنا نہ چاہا اور علم اخلاق محمودہ کا خوب پکا کیا اور نفس کو ان سے پاک نہ کیا اور علم
اخلاق المذمومة ولم یطهر نفسه عنها فهو مغرور ویکید الشیطان اذ یقول له الشیطان مطمئنا بالقرب
اخلاق ذمیمہ کا خوب پکا کیا اور اپنے نفس کو ان سے پاک نہ کیا تو وہ شیطان کے فریب میں پھنسا ہوا ہے اور شیطان یوں سمجھاتا ہے کہ تیری عرض اور قرب الٰہی
من الله تعالی وقبول ثوابه والعلم یقربک من الله ویوصلک الی ثوابه ویتلو علیه الایات والاخبار الواردة
میں اللہ تعالیٰ سے ثواب حاصل کرنا سو یہ علم تجھ سے قریب اور ثواب حاصل کرنا دلاتا ہے اور اسی سے آیات اور حدیث جو علم کی فضیلت میں آئی ہیں وہ پڑھتا ہے
فی فضائل العلم فمن کان من اهل الهوی یرید ذلک موافقا لهواه فیقنع نفسه ان علیه فریضة العلم ونحن نعمل العلم ومن کان
یہ صحیح ہے اس کو اپنی ہوا کے موافق ہونے کی وجہ سے قبول کر لیتا ہے اور سمجھتا ہے کہ مجھ پر علم فرض ہے اور میں علم کا کام کر رہا ہوں اور جو عالم
من اهل الخیر یقول للشیطان ندرکنی وامرد فی فضائل العلم فذرکنی فاموت فی العلماء انا ارکن للعلماء
نیکی والی ہوتی ہے وہ شیطان سے کہتی ہے تو وہ روایات جو دوزخ سے نجات دینے والی ہیں اور وہ یاد نہیں رکھتا جو علماء تارک دنیا کے حق میں آئی ہیں

فان الذي اخبر بفضيلة العلم هو الذي اخبر بفضيلة العماء فانه تعالى قال مثل الذين حملوا التوراة
بیشک جسنے فضیلت علم کی بتائی ہی اوسنی کی علماء پر بھی کہا کہ جناسے بیشک اسنے بتائی فرمائی ہی کہاوت بھی اوسکی جنہوں نے توریت

ثم لم يحملوها كمثل الحمار يحمل اسفارا وقال الله تعالى في اية اخرى فمثله كمثل الكلب فاي خزي اعظم
پھر نہ لیجاوے انہوں نے اوسکو جیسے کہاوت گدہی کی جیکہ بوجھ لیجاوے پھر نہ لیجاوے فرمایا اللہ تعالی نے دوسری آیت میں تو اوسکا حال جیسی کتا کا ہی اور کونسی مشابہت ہی

من التمثيل بالحمار والكلب وقال النبي عليه السلام اشد الناس عذابا يوم القيمة عالم لم ينفعه الله بعلمه وقال
کونسی سواے ذلت اور خواری کی اور نبی علیہ السلام نے فرمایا سب سے زیادہ عذاب میں قیامت کے دن وہ عالم ہوگا جسکو علم سے اللہ تعالی نے فائدہ نہ دیا اور نبی

عليه السلام في حديث اخر من ازداد علما ولم يزدد هدى لم يزدد من الله الا بعدا وبعد مرة امثال ذلك
علیہ السلام نے ایک اور حدیث میں فرمایا جو شخص علم میں بڑھا اور ہدایت میں نہ بڑھا تو اللہ تعالی کی ان سزاؤں اور دوری کا کہ نہیں بڑھیگا اللہ سے مگر دور ہوتا ہی

الشديدات مما لا يحصى في حق العالم التارك للعمل كيف يعتقد انه على خير مع ما تأكد حجة الله تعالى عليه
جیسی ایسی بڑھتا ہی بیشمار کی عالم تارک العمل کی حق میں کیونکر اعتقاد کرتا ہی کہ وہ بھلائی پر ہی باوجودیکہ اوسپر حجت الٰہی خوب قایم ہی

وعالم المكاشفة فهو العالم بالله تعالى وصفاته واسمائه فمن احكم هذا العلم ثم اهمل العمل وضيع امر
اور عالم مکاشفہ کا یعنی الٰہی سرور علم معرفت الٰہی اور اوسکی صفات اور اسماء کا ہی سو جسنے یہ علم خوب حاصل کیا پھر عمل کو چھوڑ دیا اور امر الٰہی کو ضایع کیا

الله تعالى فهو مغرور اصلا فغرور ما يدل على انه لم يحصل من معرفة الله الا الاسامي دون المعاني كالذي لو
اللہ تعالی فہو مغرور اصلا فغرور وہ ہی دلالت کرتی ہی اوسکی اس بات پر کہ نہیں حاصل ہوا اوسکو معرفت اللہ کا مگر اسامی کی بجاے معانی کی جیسا کہ جو

عرف الله تعالى حق معرفته لخشيه وانقاه كما قال الله تعالى انما يخشى الله من عباده العلماء نسأل الله تعالى
جانے اللہ کو جیسا چاہیئے جو خوف ہی تو اوسی ڈرتا ہی اور تقوی کرتا ہی جیسا کہ اللہ تعالی نے فرمایا ہی اوسکی بندوں میں سے جو کہ سمجھ رکھتے ہی ہم سوال کرتے ہیں

ان يجعلنا ممن يخشى الله تعالى المجلس الثالث والتسعون في بيان ان الشيطان لمة بابن ادم و
کہ جو کہ اوسی سے ڈرتے ہی تعالی اللہ ہمکو ترانوے مجلس میں کہ کہاں آدم کی سے شیطان کو ایک قرب ہوتا ہی

الملك لمة
اور فرشتہ کو ایک قرب ہوتا ہی قال رسول الله صلى الله عليه وسلم ان للشيطان لمة بابن ادم وللملك لمة فاما لمة الشيطان فايعاد
رسول اللہ صلی اللہ علیہ وسلم نے فرمایا ہی بیشک ابن آدم کی شیطان کو ایک قرب ہوتا ہی اور فرشتہ کو ایک قرب پھر جو قرب شیطان کا ہی

بالشر وتكذيب بالحق واما لمة الملك فايعاد بالخير وتصديق بالحق فمن وجد ذلك فليعلم انه من الله تعالى
برائی کا یعنی ڈالنا اور حق کا جھٹلانا سو قرب شیطان کا ہی اور حق کی تصدیق یعنی سچا جاننا اور جو قرب فرشتہ کا ہی سو بھلائی کا یعنی ڈالنا اور حق کی تصدیق

فليحمد الله تعالى ومن وجد الاخرى فليتعوذ بالله تعالى من الشيطان الرجيم هذا الحديث مع حسان المصابيح
یعنی چاہیئے کہ اللہ کی حمد کرے اور جسنے دوسرا پایا تو چاہیئے کہ شیطان ملعون سے اللہ کی پناہ مانگے یہ حدیث مصابیح کی حسن صحیحوں میں ہی

رواه ابن مسعود واللمة المذكورة فيه ضمة اللام وهو القرب فالملك واحد من الملائكة والشيطان يقرب
اوسکو ابن مسعود نے روایت کیا اور لفظ لمہ جو اس حدیث میں آیا ہی الہام کی مشتق ہی یعنی قرب یہ ہی کہ ہر ایک فرشتہ اور شیطان انمیں قرب رکھتا ہی

من الانسان فهذين لا مرين وهما الايعاد بالخير والايعاد بالشر والمراد بهما الهامان اللذان يقعان في القلب احدهما
کسی انسان کی ساتھ ہوتی ہی یعنی ایجاد خیر اور ایجاد شر اور ایجاد کہتے ہی ڈالنا دل میں امور دینی کو اور الہام کہتے ہی جو کسی کے دل میں آتی ہی ایک

بواسطة الملك والاخر بواسطة الشيطان وسماهما يقع بواسطة الملك يسمى الهاما وما يقع فيه بواسطة الشيطان
فرشتہ کی واسطے سے اور دوسرا شیطان کی جہت سے موجود فرشتہ کی واسطے سے جو ہوتا ہی اوسکا نام الہام ہوتا ہی اور شیطان کی جہت سے جو ہوتا ہی

يسمى وسوسة وقد تقدم تحقيق هذا في اصل قصة خلق ادم عليه السلام وقوله تعالى اشارة الملك وانما الشياطين
وسوسہ کہلاتا ہی اور دل میں جو امور کا برا خیال ہوتا ہی اسکے کہ اعتقاد اصل پر ہو یا نہ ہو اوسکو بھی اشرعی میں کہتے ہی اور شیطان کا اشر یہی ہی

صلاحا حتما سلط لا یترجح احدهما علی الاخر الا بامر عارض الخبری وذلک کاتباع الشهوة فی الذهن تارة او تجلی لغة الهوی والاعراض
برابر برابر کبھی ایک کو دوسری پر غلبہ نہیں ہوتا مگر اعتبار پیدا ہوجاتا ہے یا تو شہوت پر اور اگر غلبہ ہوا اسی یا طبیعت مخالفت ہوا اسی اور شہوات سی
عن الشهوات فان الانسان اذا اتبع مقتضی الشهوة والغضب یظهر تسلط الشیطان علی قلبه بواسطة الهوی بصیار
منہیہ پھر جی کہ بیشک انسان جب شہوت اور غضب کی پیروی کرتا ہی تو اوسکے دل پر شیطان کا غلبہ بوسیلہ ہوا کی ظاہر ہوجاتا ہی اور اسکا
قلبه عسکر الشیطان ومقره لکون الهوی مرعی الشیطان ومرتعه واذا جاهد نفسه ولم یتبع مقتضی الشهوة و
شیطان کا عسکر اور مقام ہوجاتا ہی کیونکہ ہوا ہوس شیطان کی چراگاہ اور ہیڑ ہی اور اگر اوسی نفس کو مارا اور لوگوں شہوت اور
الغضب یکون قلبه مستقر الملائکة وهم یطهرونه لکن لما لم یکن قلب من القلوب خالیا عن الشهوة والغضب والحرص
غضب کی پیروی نہی تو دل اوسکا ملائکہ کا مقام اور گذرگاہ ہوجاتا ہی لیکن چونکہ کوئی دل کسیکا بھی شہوت اور غضب اور حرص
والطمع وغیرها من الصفات البشریة المنشعبة عن الهوی والموی یتصور ان یوجد قلب خال من ان یکون فیه
اور طمع وغیرہ صفات بشری سی جو ہوا کی شاخیں ہیں خالی نہیں ہوتا تو خیال میں نہیں آتا کہ کوئی ایسا ہو کہ جہاں شیطان کی وسوسہ
للشیطان جولان بالوسوسة ولا یزال یوسوسة او اوجد شیء سوی وسوس به فیه اذ عند حصول ذکر شیء
کا گذر ہوتا ہو اور اوسکا وسوسہ کبھی نہیں ہوتا جبلی ذکر کسی اور بات بجز اوس وسوسہ کی اسوا اسطی کہ جب کسی اور چیز کا ذکر آتا ہی ان
فیه یتعدم فکان فیه من قبل الان کل شیء سوی ذکر الله تعالی وما یتعلق به یتجدد ان یکون مجالا للشیطان
تو پہلی بات جاتی رہتی ہی اسواسطی کہ ہر ایک بات سوا اوسکے ذکر الٰہی کی اور جو اسکے متعلق ہی گذرگاہ شیطان کا ہوجاتی ہی
قد ذکر الله تعالی هو الذی یؤمن جانبه ویعلم انه لیس مجالا للشیطان فان القلب مثاله مثال حصن له ابواب
سو یہ اوسکا ذکر الٰہی ہی کہ جسکی طرف سی خاطر جمع ہی اور معلوم ہی کہ گذرگاہ شیطان کا نہیں ہی بیشک دلکی مثال ایسی ہی جیسی ایک قلعہ کئی دروازہ والا
کثیرة والشیطان یرید ان یدخل فیه من کل باب ویملکه ویستولی علیه فلا بد للعبد من حفظه ولا
اور شیطان چاہتا ہی کہ اوسمیں ہر ایک دروازہ سی آکر اوسکا اور مستولی ہوجاوی اب آدمی کو اوسکی حفاظت کرنی چاہیئی اور
یقدر علی حفظه الا بمراعاة ابوابه وسد ما لخله وهو اضبط شأنه وابوابه وما لخلة الصفات المذمومة
اوسکی حفاظت بدون نگہبانی دروازوں کی اور روکنی آمد کی راہ اور یہ کسیکو نہیں ہوسکتی مگر اوسکے دروازہ اور آمد کی راہ صفات مذموم ہیں
فلیس للادنی صفة من صفات المذمومة الا وهی قویت من اقوات الشیطان وسلم من اسلحته وباب من
سو آدمی کی کوئی صفت صفات مذمومہ میں سی ایسی نہیں ہی کہ وہ شیطان کا قوی نہ ہو اور اوسکی ہتیاروں میں کا ایک ہتیار نہ ہو اور اوسکی دروازوں
ابوابه ومدخل من مداخله وهذه الابواب والمداخل کثیرة بعضها ظاهرة وبعضها غامضة وکلها
میں کا ایک دروازہ اور آمد کی راہ نہو اور یہہ دروازے اور آمد کی راہ بہت ہیں بعضی ظاہر ہیں اور بعضی پوشیدہ اور شیطان کی لئی سب
مفتوحة للشیطان ولیس للملک فیه الا باب واحد وقد یلتبس ذلک الواحد بهذه الکثیر فالعبد فیه مثاله
کھلی ہوئی ہیں اور فرشتہ کی لئی ایک ہی دروازہ ہی اور کبھی یہہ ایک دروازہ اس بہت میں ملجاتا ہی اسصورت میں آدمی کی کیا وقت ایسی ہی
مثال المسافر الذی بقی فی بادیة کثیرة الطرق غامضة السالک فی لیلة مظلمة فلا یکاد یفلح الا بعین بصیرة وطلوع
جیسی مسافر تنہا جنگل میں جہاں چار طرف راہ رکہ سکتی ہی اور بہت اندھیری رات ہیں سو یہہ مسافر بدون عین بصیرت اور روشنی چمکنی
شمس مشرقة وانما المراد بعین البصیرة ههنا هو القلب المصفی بالتقوی والمراد بالشمس المشرقة هو العلم المستفاد من
سورج کی عین سمجھ سکتا اور عین بصیرت سی یہاں تقوی سی صاف کیا ہوا دل مراد ہی اور آفتاب روشن سی وہ علم مراد ہی جو
کتاب الله تعالی وسنة رسوله اذ بهما یعلم غوامض طرقه وابوابه ومداخله التی یدخل منها فی القلب الامراض
کتاب اللہ اور سنت رسول سی حاصل ہوتا ہی کیونکہ انہیں دونوں سی یہ دریافت ہوسکتی ہی کہ دل کی دروازی اور دل کا رستہ جسی بیماری علاج کی

للحماية تحمي العلاج ودعاء الشيء لا يكون الا بضد او ضد جميع الوساوس الشيطانية ذكر الله بالاستعاذة
معالج دوں میں اسکی حفاظت ہوتی ہے اور ہر مرض کیلئے علاج الگ مخصوص ہوتا ہے اور تمام وسوسہ شیطانی کیلئے اللہ کا ذکر ہی سامنے اعوذ باللہ کی

والتبرى من الحول والقوة بان يقال لحوله بالله من الشيطان الرجيم لا حول ولا قوة الا بالله العلي العظيم
اور بیزاری ہونا حول اور قوت سے اسطرح کہنا شیطان مردود کے شیطانی حیلہ اور قوت طاعت کی نگرانی سے اور نیز ہر طاعت کی نگرانی بزرگ تر ہستی

فأنقيل هل يكفي قوله الرجيم مجرد ذكر الله تعالى ام لا بد فيه من العلاج فالجواب ان العلاج فيه سد
اگر کوئی پوچھے آیا صرف کہنا ہی کافی ہے یا اسمیں کچھ علاج بھی چاہیئے پہلا اسمیں کچھ علاج بھی ہے کہ نہیں جواب ہے کہ

مداخله بتطهير القلب من الصفات المذمومة وتعميره بالتقوى حتى يتمكن الذكر فيه ولا يفر بر على ذلك
کہ اوسکی آمدکی راہ دکھ صفات مذموسی سے پاک اور تقوی سے بھرا آباد کر کہ ذکر بندکر کے تاکہ دل کی اندر ذکر قایم رہے اور اسمیں وسوسہ شیطان کی

الا المتقون الذين طهروا قلوبهم من الصفات المذمومة وعمروها بالتقوى وغلب عليهم ذكر الله تعالى فان
کسیکے قدمہ ہیں متقین ہی اپنی دل صفات مذموسی پاک اور تقوی کا سی آباد کر رکھی ہیں اور اوسپر یہ تقوی غالب ہو گئی ہی بیشک ذکر الٰہی

الذكر لا يتمكن في القلب الا بعد عمارته بالتقوى وتطهيره من الصفات المذمومة فالباب من تطهيره ليتمكن الذكر
اور یہی جب دل قایم رہتا ہی کہ تقوی سی آباد اور صفات مذموسی پاک ہو جاتی اب ایکا پاک کرنا ضرور ہوا تاکہ اوسمیں ذکر قایم رہا ہی

فيه لان الذكر لو لم يتمكن فيه يصير حديث النفس فلا يفيد فكر وسوسة الشيطان ولذلك قال الله تعالى ان الذين
اسلئے کہ اگر ذکر وہ دل قایم نہوا تو وہ حدیث النفس ہو گیا پھر اس سی شیطانی وسوسہ دفع نہیں ہو سکتا اور اسی کی اوسکو اللہ تعالی خبر دیتا ہی جو کہ

اتقوا اذا مسهم طائف من الشيطان تذكروا فاذا هم مبصرون فانه تعالى قد خص ذلك بالمتقين فان القلب اذا
درکسی ہیں جہاں کہ شیطان کا گذر پھونکہ تقوی سی پرہیز شیطان کی گذر سوجھ گئی بیشک اللہ تعالی نے اس بات کو پرہیز گاروں کی خاص کیا ہی کہ دل اگر

تطهر من الصفات المذمومة لا يكون للشيطان فيه استقرار بل قد يكون فيه احتمال دسيسة مع الاجتناز
صفات مذموسی سے پاک ہو جاتا ہی تو اوسمیں شیطان کا قیام نہیں ہوتا بلکہ یہ بھی اگر رفت ہوتی ہی اور آصفت سی ہی اوسکو ذکر الٰہی بندکر دیتا ہی

ذكر الله تعالى فمثاله مثال كلب جاء يبتغي صيدا فان لم يكن بين يديك شيء من الطعام يتوجه نحو الكلب احتمالا فجرا
سو اوسکی مثال ایسی ہی جیسی سوہ کا کتہ تیری پاس چلا آوی پھر کہ تیری سامنی کچھ کہانا نہو تو اوسکا بھی کچھ جی چلا جاتا ہی اور پس وہ

الصيد بل فعه وان كان بين يديك شيء من الطعام فجر عليه ولا يدفع بجر د الكلام فالقلب الخالي عن الهوى
دہ شکار اور سوکو دفع کر دیتا ہی اور اگر تیری سامنی کوئی کہانا موجود ہو تو پھر کر تا ہی اور صرف دہ شکار اسی سے نہیں جاتا موجود ہی اسی طرح

يتوجه الشيطان عنه بمجرد الذكر اذ لا يطرقه الشيطان الا عند غفلته وعطله عن ذكر الله تعالى فاذا اداوا الذكر
تو شیطان وہ اپنی صرف ذکر سی چلا جاتا ہی کیونکہ شیطان غفلت ہی پر کرتا ہی جب ذکر الٰہی سی خالی پاتی تو جا سکتا ہی پھر

يختار الشيطان فاما القلب المعلق بالهوى فكون الهوى قوى الشيطان يستقر فيه الشيطان ولا يتوجه فالذكر
پھیلا ہوا تو بہا کتا ہی اور جو دل ہوا میں لٹکا ہوا ہی تو ہوا میں شیطان کی قوت لگا ہوا ہی تو وہاں شیطان جم کر بیٹھ لیتا ہی اور ذکر سی نہیں ہٹتا

والحاصل ان القلب مهما عليه مقتضيات الهوى يجد الشيطان مجالا فيوسوس فيه وهما اشتغل بالذكر يتحول
خلاصہ یہ ہی کہ دل پر اگر لوازم ہوا کی غالب ہو جاتی ہیں تو شیطان کا گذر ہو جاتا ہی اور جب ذکر میں مشغول ہوتا ہی تو شیطان

عنه الشيطان ويقبل اليه الملك فيه ويلهم فيه والتطارد بين جندي الملك والشيطان في معركة القلب
دانسی چلے جاتا ہی اور فرشتہ وہاں اگر الہام کرتا ہی اور قلب کی معرکہ میں درمیان دو زبردست لشکر فرشتہ اور شیطان کی ہمیشہ جنگ دنگہا پیل رہتی ہی

دائم الى ان ينفتح القلب لحرمها فاكثر القلوب قد فتحها الشيطان وملكها فامتلأت بالوسواس الداعية الى الاثام
اگر کسی کا ایک کے فتح ہو جاتا ہی سوا کثر دل تو شیطان فتح کر کر مالک ہو گیا ہی پھر وہ ایسی وسوسوں سی پر ہو گئی ہیں جو کہ طرف اختیار کرتی دنیا

الدنیا واظہر امر الاخرۃ ومہد لہ امتناعہا اتباع الہوی ولا یمکن فتح ہذا الباب الا بتخلیتہا عن الہوی وتحلیتہا بذکر
اور اسکے کرنے آخرت کی بھلائی ہیں اور سبب وسوسہ ہوسکیا ہوائی ہیروی ہی اب اوسکا فتح ہونا ممکن نہیں ہی بدون اسکی کہ ہوا سی خالی کر کر ذکر الٰہی کا رونق پاوے
اللہ تعالی وذلک لا یتیسر الا بمعرفۃ الخواطر الداخلۃ فیہا فان الخواطر الداخلۃ فیہا تنقسم الی ما یعلم قطعا انہ داع
اور یہہ حالت سہل نہیں ہوتی بدون دریافت خطرات کے جو دلوں کی اندر پیدا ہوتے ہیں کیونکہ انمیں سے ایک قسم ہے جسکا یقینی معلوم ہی کہ وہ شیطان کی طرف سے ہی
الی الخیر فلا یخفی فی کونہ الہاما والی ما یعلم قطعا انہ داع الی الشر فلا یخفی فی کونہ وسوسۃ والی ما یتردد فیہ فلا
اب وہ یا تو الہام ہی دوسری یہہ کہ یقینی معلوم ہی کہ بدی کیطرف لیجانی ہی پروہ یا تو وسوسہ ہی
یدری انہ من لمۃ الملک او من لمۃ الشیطان لذمن مکائد الشیطان ان یعرض الشر فی معرض الخیر فعند ذلک
معلوم کہ وہ فرشتہ کی طرف سی ہی یا شیطان کی اسمیں سی کیونکہ شیطان کا مکر یہہ ہی ہوتا ہی کہ وہ برائی کو نیکی کی لباس میں پیش کردی اسکی تمیز ہمت
خاض فیہ یہلک کثیر من العباد والزہاد والعلماء والصلحاء والفقراء ولا غنیاء وسائر اصناف الخلق الا من یکرمہ اللہ
دشوار ہی اور اسی کی بہت لوگ ہلاک ہوئے اور زاہد اور عالم اور صالح اور فقیر اور غنی اور تمام قسم کی خلقت ہلاک ہوگئی ہی جو ہم لوگ
ظاہر الذنب لا یرضی لانفسہم الخوض فی المعاصی الصریحۃ فان الشیطان لا یقدر ان یدعوہم الی الشر الصریح
کہ ظاہر گناہ کو نا پسند کرتی ہیں اور اپنی جی صریح گناہ میں خوض کرنی پر راضی نہیں ہوتی تو شیطان کی طاقت نہیں ہی کہ اوہ کو صریح گناہ پر بلا ہی اب اوس گناہ کو
فیصوّرہ بصورۃ الخیر وتلبیسہ من ہذا الجنس لانہا یہ ومکائدہ فیما یتعلق بالعقائد لا اہمال لا حصر لہا فان
شیر کی صورت دیویتا ہی اور اسطرح کی تلبیسات کی کوئی نہایت نہیں ہی اور شیطان کی مکر جو عقاید میں اور اعمال کی متعلق ہی بیشمار ہیں بیشک
تلبیسہ فی الاعتقادات والعبادات قل انتشر فی البلاد وشاع بین العباد فینبغی للعبد ان یقف عند کل ما یخطر
شیطان کی مکر اعتقادات اور عبادات کی تمام شہروں میں منتشر اور تمام خلقت میں مشہور ہیں اب انسان کو چاہیئی کہ ہر ہر کچھ جو اوسکی دل میں گذرتا ہی
ببالہ لیعلم انہ من لمۃ الملک او من لمۃ الشیطان ویُعمل النظر فیہ بنور البصیرۃ لا بہوی الطبع کان الوسواس یجاذب
تامل کرے سوچی تاکہ معلوم ہووی کہ فرشتہ کا القی ہی یا شیطان کا اور اسمیں بصیرت کی نور سی اوسمیں خوب غور کری ہوائی طبیعی کی نہ ہو کیونکہ اسمیں کہ وسوسہ دونوں کا
القلب بینہ ویدعہ عن فکرہ اللہ تعالی فالذی من المجاہدۃ وہذہ المجاہدۃ لا اخر لہا الی الموت ولا یتخلص
جبکہ شیطانی اور اللہ کی ذکر کی ہوا کر ہمیں دل اندر بیٹھی ہوئی ہو تو ضرور ہی ہو اور یہہ مجاہدہ موت تک پورا نہیں ہوتا اور زندگی بھر شیطان سی کوئی
احد من الشیطان مادام حیا فانہ مادام حیا فابواب القلب للشیطان منفتحۃ غیر مغلقۃ وہی کالنہاب
نہیں چھوٹتا کیونکہ آدمی جبتک زندہ رہتا ہی شیطان کی واسطی دروازی دلکی کبھی بندنہیں ہوتی اور جب دروازی
مفتوحۃ والعدو غیر غافل لا یدفع الا بالحراسۃ والمجاہدۃ وذلک لما قال رجل للحسن یا ابا سعید انما ابلیس تسیم
کھلے ہوئے اور دشمن بھی غافل نہیں ہوا تو بدون نگہبانی اور مجاہدہ کی دفع نہیں ہوگا اسیلئی جب کسی شخص نی حسن بصری سی پوچھا کہ ای ابو سعید کیا ابلیس تو کبھی کبھی آتا ہی تبسم کرکر
وقال لو کان ینام لوجدنا لہ راحۃ فان قیل ہل یراخذ العبد بہمیم وساوس القلوب وخواطرہا او لا یؤخذ بہما
کہا اگر ابلیس سوتا کرتا تو ہم کو اوسکی بی راحتی کہا گر کوئی پوچھے کیا انسان سی تمام وسوسہ دلی اور خواطر کا مواخذہ ہووینگی یا سکا مواخذہ نہیں ہی
بل یعفو عنہا فالجواب ان ذلک خاض فیہ علیہ مالم یعلم تقصیر وساوس القلوب وخواطرہا امر مبدہ وقع عن غیر قصد
بلکہ کسی کی بھی تو جواب یہہ ہی کہ یہہ امر بہت مشکل ہی معلوم نہیں ہوسکتا جبتک تقصیر دلکی وسوسہ اور خطرات کی ابتدا پر بھی ہوئی معلوم نہووی
الی ان یظہر فی الجوارح آثارہا فان ما یقع فی قلب الانسان کما ذکرہ الامام الغزالی فی الاحیاء علی مراتب ثلاثۃ
یہاں تک کہ اعضا پر کبھی اسکا اثر ظاہر ہوا اسلئی کہ انسان کی دل خطرات موافق ذکر امام غزالی کی احیاء میں چار مرتبہ پر ہیں پہلا مرتبہ یہہ ہی کا
ان یرد علی قلبہ ابتداء من غیر قصد وہو الخاطر وبہی حدیث النفس کما روی الخطرۃ علی قلبہ النظر الی امرأۃ کانت
کہ اوسکی دل پر بھوٹی ہی بی قصد جمالی آدمی اور اسکو حدیث النفس کہتے ہیں جیسے اکی دفعہ یہہ خیال آدمی کہ عورت کو جو اس بیٹھ

ومراعاة طرفه في الطريق بحيث لو التفت اليها لراها والثانية هي جولان الرغبة في قلبه الى الفعل الذي هو النظر اليها
راستہ میں دیکھنا چاہتی ہے اگر کہیں میری نگاہ اس پر پڑ جائے تو دیکھ لے اور دوسرا مرتبہ دل میں اس کام کی رغبت کا جوش کرنا یعنی عبث اس عورت کی دیکھنے کی
وهو حركة الشهوة التي تكون في الطبع وتتولد من الخاطر الاول ويسمى ميل الطبع والثالثة تحكمه بان هذا الفعل
اور یہ شہوت کی حرکت ہے جو طبیعت میں ہوتی ہے اور پہلے خیال ہی سے پیدا ہوتی ہے اس کو میل طبع کہتے ہیں تیسرا مرتبہ اس کا تحکم کرنا کہ یہ کام
الذي هو النظر اليها ينبغي ان يفعل وهو ينبعث الخاطر الميل ويسمى اعتقادا والرابعة تصميم عزمه على الفعل الذي
یعنی اس عورت کا دیکھنا ہی چاہئے اور یہ مرتبہ خاطر اور میل دونوں کی پیروی ہوتا ہے اور اس کو اعتقاد کہتے ہیں اور چوتھا مرتبہ اس کام پر عزم کا مصمم مقرر کرنا
هو النظر اليها ويسمى هذا هما وقصدا ونية وهذا هم قد يكون له عبد اضعيف لكن اذا صفى القلب الخاطر حتى
یعنی عورت کی دیکھنے پر اور اس کو کرنے اور قصد اور نیت کہتے ہیں اور اس ہم کا کبھی ضعیف ہوتا ہی لیکن جب دل خاطر کو صاف کرتا ہے یہاں تک
طالت فجاذبته للنفس تاركا هذا الهم وصيره ارادة جازمة اذا ثبت هذا الخاطر لم يؤاخذ به العبد لانه لا
کہ آپس میں بیت کہ اس فعل کی دنیا کو چھوڑ جاوے تو ہم کہتا ہی اس ارادہ پر جب تک بالجزم نہ ہو جاتا ہی جب یہ معلوم ہو گیا تو خاطر پر بندہ کی مواخذہ نہیں ہی کیونکہ یہ خیال
يدخل تحت الاختيار وكان الميل وهو هيجان الشهوة لا يؤاخذ به العبد لعدم دخوله تحت الاختيار وهو
اختیاری نہیں ہی اور اسکی میل یعنی جوش شہوت کا آدمی سے مواخذہ نہیں ہی کیونکہ اختیار میں نہیں ہی اور اسی طرح یہ بھی معاف ہی
المراد بقوله عليه السلام عفي عن امتي ما تحدثت به انفسها لان حديث النفس عبارة عن الخواطر التي يقع
اسلئے کہ حدیث النفس خیالات ہوتی ہیں جو دل میں بے قصد آجاتی ہیں اور اسی سے
میری امت سے حدیث النفس معاف ہوا ہی
في القلب ولا ينتهي عزم اذ لا يسمى الخاطر عزما حديث النفس وهو الثالث وهو اعتقاد وحكم القلب فسر قد تبين ان
کچھ عزم نہیں ہوتا کیونکہ ہم اور عزم حدیث النفس نہیں کہلاتا اور یہ تیسرا مرتبہ کہ وہ دل کا اعتقاد اور حکم ہی سو وہ دل میں بھی زیادہ نہیں ہی
يكون اختياريا او اضطراريا فالعبد يؤاخذ به لاختياري ولا يؤاخذ به الاضطراري واما الرابع وهو الهم فيؤاخذ
یا اختیاری ہو گا یا اضطراری سو اختیاری میں آدمی سے مواخذہ ہی اور اضطراری میں مواخذہ نہیں ہی اور یہ چوتھا مرتبہ یعنی ہم سو تمین
به العبد لانه ان ندم على همه وترك الفعل خوفا من الله تعالى يكتب له حسنة لان همه وان كان
بندہ سے مواخذہ ہی اسلئے کہ اگر اپنے ہم پر نادم ہو کر اسی کام کو اللہ تعالی کی خوشی کے ترک کیا تو ثواب ہوتا ہی اسواسطے کہ ہم انسانی کا اگرچہ
سيئة لكن امتناعه ومجاهدة نفسه يكون من الحسنات التي يستحق بها اصحابها الثواب وان تفوت
برائی ہے لیکن اس سے باز رہنا اور اپنے نفس کا مجاہدہ حسنات میں ہی جسکی وجہ سے انسان مستحق ثواب کا ہوتا ہی اور اگرچہ کام
الفعل بعائق وتركه لغير خوف من الله يكتب له سيئة لان همه فعل اختياري القلب فيؤاخذ به صاحبه
کسی اور مانع کی سبب ہو سکا اور کسی حادثہ کی سبب نہیں کیا کچھ خوف الہی کی سبب ہو تو ثواب ہوتا ہی کیونکہ ہم تو دل کا فعل اختیاری ہی سو اسپر مواخذہ ہوتا ہی
فان ندم على عزم معصية ونعزم عليه فعلها بسبب او غفلة لا يكتب تركه خوفا من الله تعالى فكيف يكتب
بیشک جو شخص معصیت پر عزم کیا اور کسی سبب سے اسپر عمل نہ کر سکا تو یہ خوف الہی کی سبب ہی ثواب ہو گیا یا غفلت سے رہ گیا تو یہ خوف الہی کی سبب ہی ثواب نہ ہوا اب اسکو ترک ثواب
له حسنة وتقدم ربنا انه عليه السلام قال يحشر الناس على نياتهم وقال نشلوا ان من عزم في الليل ان يصبح ويقتل
کیسا ہو دی اور روایت ہی کہ نبی علیہ السلام نے فرمایا ہی کہ آدمی اپنی نیتوں پر اٹھیگا اور اسمیں شک نہیں ہی کہ اگر رات کو کسی پر ہم کیا کہ صبح ہوتی قتل کروں گا
مسلما او ظلف بالمرأة او يشرب الخمر او يفعل غير ذلك من الذنوب فمات تلك الليلة يموت عاصيا مصرا على الذنوب
قتل کروں گا یا فلانی عورت سے زنا کرونگا یا شراب پیونگا یا کوئی اور گناہ کرونگا تو کیونکر گناہگار نہ ہوں پر مرتا ہوا مرے گا
ويحشر على نيته معان الواقع منه العزم على المعصية دون فعلها والدليل عليه ما روى انه عليه السلام قال اذا
اور اپنی نیت پر اٹھیگا باوجودیکہ اسنے صرف گناہ کا عزم واقع ہوا ہی کیا کچھ اور بھی نہیں ہی اور اسکی دلیل یہ روایت ہی کہ نبی علیہ السلام نے فرمایا جب

التقى المسلمان بسيفيهما فالقاتل والمقتول في النار قيل يارسول الله هذا القاتل فما بال المقتول قال كان يريد
دو مسلمان تلوار لیکر مقابل ہوں تو قاتل مقتول دونوں جہنمی ہیں کسی نے عرض کیا یارسول اللہ یہ تو قاتل تھا مقتول کی کیا خطا تھی فرمایا اسلئے کہ وہ بھی
ان يقتل صاحبه وقد ثبت ان كون المقتول من اهل النار بمجرد الارادة مع ان له قصر مظلوما فكيف لا يراخذ
تو ارادہ قتل کیا جاتا تھا اور یہ صاف بیان ہی کہ مرتے وقت اسکی مقتول ہونے کی دل سے رضا ہی تھی باوجود یکہ وہ مظلوم مارا گیا ہی اب بندہ سوچ لیوے اور عزم کر لیوے کہ کیونکر مواخذہ نہ ہوگا
العبد بالنية والعزم وكم عامل يدخل تحتا اختيارا فهو مواخذ به الا ان يكفره بحسنة وتفضل العزم بالمرة حسنة
ہوگا اور جو بات اختیاری ہی سوا اوپر کے ہر اسکا مواخذہ ہی یا اوسکا عوض کسی حسنہ سے کر دی جاوے اور عزم کا غایت سے تو ذرا سی حسنہ ہوتا ہی
فلان له يكتب حسنة وما فوات المراد بعائق فليس بحسنة فلان لك يكتب بسيئة فهو اخف فكيف لا يراخذ
پھر بندہ کو کتنی حسنہ ہوتی اور بسا اوقات کام کا فوت ہونا کسی مانع سے ہوتا ہی پھر یہ حسنہ نہیں ہی اسلئے اوسکی بھی کچھ نہ لکھا جاتا ہی اور اوپر تو کسی سی مواخذہ ہی اب آدمی ہی
العبد باعمال القلوب والكبر والعجب والرياء والحسد والنفاق وحملة الخبائث من اعمال القلوب وقد قال الله تعالى
اعمال قلوب یعنی کبر اور خودبینی اور ریا اور کینہ اور نفاق پر کیونکر مواخذہ نہو اور عبادت تمام اعمال قلوب ہی ہیں اور اسکا ثواب تو ملتا ہی فرماتا ہی
ان السمع والبصر والفؤاد كل اولئك كان عنه مسؤلا فانا نقه تعالى اخبر في هذه الاية ان العبد يكل واحد من
بیشک کان اور آنکھ اور دل ان سب کی اوسکی پوچھ ہوگی بیشک اللہ تعالی فی اس آیت میں یہ خبر دیتا ہی کہ اوسکی ہی عرض ۱۲ ہر عضو کی
تلك الاعضاء يكون مسؤلا عنه فيا ابن خل تحتا اختيارا مثالا لو وقع بصرك على محرم بغير اختياره لا يؤاخذ بهذه
جو باتیں اختیاری ہیں پوچھ ہوگی مثلاً اگر بے اختیار تیری نگاہ کسی حرام پر پڑی اختیار نہ ہونیکی وجہ سے مواخذہ نہیں ہی پھر اگر اسکی تعمد و دوبارہ
النظرة فان انتهاء نظرة ثانية يكون مؤاخذا بهذه النظرة الثانية لكونه مختارا فيها فاوكل لك خواطر القلوب تجري
نگاہ کی تو اس نگاہ ثانی کا مواخذہ ہوویگا کیونکہ اسمیں اختیار تھا اور ایسی ہی دلی خطرات کا یہ ہی
هذا الجري بل القلب اولى بالمواخذة لانه الاصل فان من حدث قلبه بشئ وكان مخالفا به يصير مجربا به ان خيرا
حکم ہی بلکہ دل پر مواخذہ اولی ہی کیونکہ سب کی اصل ہی بیشک جسکی دل نے کسی بات پر عزم کیا تو اوسکا عوض ہوتا ہی اگر نیکی کی تو نیک
فخير وان شرا فشر فمن ظن انه متطهر وحضر الجمعة وصلاها تثاقلا ان كان خيرا متطهرا يكون مثابا بفعله وان
اور اگر بدی کی تو جیسی کوئی خیال کی کہ کپڑے پاک ہیں اور جماعت جمعہ کا ہی پہنچ پاوے گا کہیں پاک نہ تھا تو اس نماز کا ثواب ہوگا
اور اگر نہ
تركه لم يتذكر يكون معاقبا بتركه ومن دخل على قرابته امرأة فظن انها امرأته فوطئها بهذا الظن لا يكون عاصيا بوطئها
یوں ہی ترک کی پھر واویلا تو نہ چاہیئے کہ عقاب ہوگا اور اگر کسی اپنی بستر پر عورت دیکھی گمان کیا کہ میری ہی بی ہی ہے اسی خیال پر کری جماع کیا تو اس جماع ہی گنہگار
وان كانت اجنبية وان ظن انها اجنبية فوطئها بهذا الظن يكون عاصيا بوطئها وان كانت زوجته كذلك بالنظر
اگرچہ غیر عورت ہو اور اگر اسکو اجنبیہ خیال کیا پھر اسی خیال پر جماع کیا تو اس جماع پر گنہگار ہوگا اگرچہ اوسکی بی ہی ہوتی ہے تمام باعتبار عزم
الى القلب دون الجوارح فان الوسوسة انما تكون مرفوعة من هذه الامة اذا لم يبلغ مرتبة العزم فاما اذا بلغت تلك المرتبة
دل کی ہی جوارح پر نہیں کیونکہ وسوسہ اس امت کو جبتک عزم کی درجہ کو نہ پہنچے معاف ہی اور اگر اوس درجہ کو جا پہنچے
فلا تكون مرفوعة بل يراخذ بها العبد فيجب عليه ان يتقضها بالندم والاستغفار حتى تتقلب حسنة ولا يكون
تو پھر معاف نہیں ہی بلکہ اوسکی سزا اوپر مواخذہ ہی سو اوسکو واجب ہی کہ عزم کو خدا سے توڑ دی اور استغفار کری تاکہ ثواب ملی اور نہیں تو
الشيطان مستوليا على ملكة القلب ويغر اللعين وعن الذي احكاه الله تعالى عنه حيث قال لابن اخرجن الى
شیطان دل کی مملکت پر غالب ہو جاویگا اور لعین اوسکو وعدہ پورا کریگا جسکی اللہ تعالی حکایت کرتا ہی چنانچہ فرمایا اگر تو مجھکو ڈھیل دی
يوم القيمة لاحتنكن ذريته الا قليلا وللعين انك ان اخرتني حيا الى يوم القيمة لاغوين بهم حيث ما شئت و
قیامت کی دن تک تو اوسکی اولاد کو گمراہ کرونگا مگر تھوڑی اور معنی یہ ہیں کہ اگر تو مجھکو قیامت تک زندہ باقی رہنے دیگا تو البتہ میں اوسکو جہاں چاہونگا گمراہ کرلیوونگا

الا بستولين عليهم استيلاء لا قليلا لاسنهم وهم الخالصون من عبادك المصطفين وهذا لقول اللعين كما زين
اور ہم ضرور قابو کر لینگے تحقیر کیہم تیرے دین پر جو تیری بندی مخلص صحیح اور یہ اسیا ہی ہی جیسی یعین کیا یہ قول لی ابلیس لعین

لهم في الارض ولاغوينهم اجمعين ولانجد اكثرهم شاكرين للعين حصول هذا المطلب موعانه لايعلم الغيب استدلالا بما رايو
اوسکو سہا ہرین کرہا ؤں تمامو ہین اور نہ پاوی گا اکثرہم کو شکر گذار اور یہ شیطان مردود اس مطلب کا یا وجہ دیکھ غیب دان نہین ہی اس لیے یہ جان گیا

فيهم من كون مبدء الشر متعددا او مبدء الخير واحدا ففي نفس الانسان قوة بهيمية تشتهي لذتها وقوة سبعية
کہ دونون آثار بدی کی بہت پائی اور مبدء شر کا ایک کیونکہ انسان کے نفس مین قوت بہیمی شہوانی ہوتی ہی اور قوت سبعی غضبی

غضبية وقوة ربهية شيطانية وهذه الثلثة مستولية عليه من اول الخلقة داعية له الى الشر وجنوده
اور قوت ہی شیطانی اور یہہ تینون قوتین تو آدمی پر ابتداء پیدایش ہی سے غالب ہوتی ہین شر کیطرف بلاتی ہین اور ان

الثلثة فيه قوة عقلية ملكية وهي ان كانت داعية الى الخير لكنها انما تكمل بعد استيلاء الثلث الاول على القلب
تین کی وجہ قوت عقلیہ ملکی ہوتی ہی اور یہہ قوت اگرچہ خیر کی راہ بتاتی ہی پر کامل جب ہوتی ہی کہ یہہ تینون بہیمی قوتین دل پر غالب ہو چکین

فلما راى اللعين ذلك علم ان ما يريده يمكن حصوله فان الشهوة والغضب قد ينقادان للانسان انقيادا ناما
پہر جب لعین نے یہہ حال دیکھا تو جان گیا کہ میرا ارادہ ہو جانا ممکن ہی کیونکہ شہوت اور غضب یعنی نفس انسان کی خوب مطیع ہو چکین

فيمنيه على طريقه الذي يسلكه ويحسنان ما افتقر فيه الى سعيه هو صيده وكان هو يستحسن عليه استحسانا
جس راستہ وہ چلتا ہی اوسکی امید کرتی ہی اور وہ جس سفر کی دہریں ہوتا ہی اوسمین خوب کرتی ہین اور کبھی اوسپر نہایت سرگشتہ بغاوت

ونفسه وحتى يملكانه ويستعبدانه وتتبعه هذا له وانقطاعه عن سفره الذي به وصوله الى سعادته الابدية فيتبقى له
اور تمردی کرتی ہین یہان تک کہ اوسکی مالک ہو کر اوسکو مطیع کر لیتی ہین اور اوسپر انسان بالکل سفر سے جسمین سعادت ابدی وصول ہوتی ہی رہ جاتا ہی

ان يستعين عليهما بالعقل وان تراك الاستعانة به وسلطانه على نفسه يهلك هذا كما ينبغي فيخسر خسرانا عظيما و
اب انسان کو یون تدبیر کرنی چاہیئی کہ وہ نیر عقل سے مدد لیوی اور اگر عقل سے مدد لینی اور اوسپر اوسکو تسلط دیوا تو ظاہر ہا گیا اور ویسا ہی ضرور ہلاک ہوا

ذلك حال اكثر الخلق فان عقولهم صارت مستعبدة للشهوة مع استنباط الحيل لقضاء الشهوة وكان من حقهم ان يكون
اکثر خلق کا یہہ ہی حال ہی کیونکہ انکی عقلین فضا شہوت کی لئی حیلہ حوالی نکالنی کو شہوت کی مطیع ہو گئی ہین اور انکو یون چاہیئی تھا کہ

شهوتهم مستعبدة لعقولهم فيما يفتقر اليه العقل فان المرء منا قد يقع في قلبه خاطر الهوى فيدعوه الى الشر فيجتهد
انکی شہوت عقلون کی مطیع ہوتی جو اوسکی حاجت ہی اوسمین کوشش کرین کیونکہ مؤمن کی دلین کبھی خطرہ ہوا کرتا ہی کہ ہوی کی طرف بلاتا ہی تو ہم اوسکو

خاطر الايمان فيمنعه عن الشر ويدعوه الى الخير فيتبعث الشيطان الى نصرة خاطر الهوى فيقوى داعي الهوى ويحسن القتم
خطرہ ایمانی ابلیس روک کر خیر کی طرف بلاتا ہی اب شیطان بہ خطرہ کی قوت کو اور بہلاتا ہی سو ہوا پیش ہوا کی زور پکڑ جاتی ہی اور دنیا کی لذتون کی

والتنعم بلذات الدنيا فيميل النفس اليها فيتبعث العقل الى نصرة خاطر الخير ويرجح النفس ويقبح فعلها ويسبها الى الجهل
عیش اور چیز پسند کرتا ہی اب نفس کو اوہر رغبت ہوتی ہی پہر عقل اوسکی مدد کو اور شہ کر نیکی دلین ڈالتی ہی اور نفس کو قبیح کرتی ہی بھلا اوسکی برائی کرتا ہی اور جہل

يشبهما ايها في هجو هما الشر ويعده اكثرها بالعواقب فيميل النفس الى نصر العقل فيحمل الشيطان على النفس حملة و
سے پکارتا ہی اور اوسکو عیوب ملامتی ہی کہ تجھکو برائی کی کثرت اور انجام سے بھی بہت ڈراتی ہی پہر نفس کو عقل کی نصیحت پر رغبت ہوتی ہی پہر شیطان نفس پر یکبارگی حملہ کر کر سمجھاتا ہی

يقول لها هلاك تستغنين عن هذا وهل يوجد احد من اهل عصرك يخالف هواه ما تزين ان اكثر علماء زمانك كلا
تجھکو کیا ہوا کہ اپنی عیش سے الگ ہوتی ہی تیری زمانہ مین کونسا ایسا ہی جو عیش سے الگ رہتا ہو دیکھتا نہین کہ تیری زمانہ کی اکثر علماء

يخترون عن الهوى ولو كان الشر الا مستنبعا عنه افترى هؤلاء يتبقى بهذا يتمتعون بها وتبقى محرومة منهما يصطاد عليك
عیش پانی سے بہرہ نہیں کرتی اگر عیش وارام برا ہوتا تو وہ یہی باز رہتی کیا عیش اصلاحت دنیا کی اور کردیتا ہی اور تو مشقت مین محروم ہی تجھسے تیری عمر

ع تو وہ چیں ابرو کہ ہیچ

اھوٰی وتملک فیمیل النفس الی وسوسۃ الشیطان فیحکم العقل علی النفس حکمۃ ویقلم لہا ھلک الامر ان اتبع ھواہ وتمنی
اب نفس کو وسوسہ شیطانی پر رغبت آتی تھی تھی ہی پھر عقل نفس پر حکم کرتا ہے سمجھا تی ہی کہ ہلاکی خلاب ہوا اور
جو ہوا تی ہو چکی تھا

الاحرۃ وہواہا فاذا تفتعین بالذۃ یسیرۃ وتذکرین لذۃ الجنۃ التی لا یتناہی نعیمہا ابدا الاباد ایم تستحقین الم النار وغضرتین
آخرت کی سمجھا کیجو بھول گیا کہ تو اس جھوٹی لذت پر قناعت کر کہ جنت کی لذت کی انتہا نہیں جو کبھی تمام نہو دی جھوٹی ہے جو کبھی نہ ختم ہو جا ہے تا ہی
بغفلۃ الناس فی اتباع ہواھم فعند معاین عذاب النار لا یخف عنک بمعصیۃ غیرک فاذا رای الناس کلہم فوقوفا فی الشمس
اور لوگوں کی غفلت سمجھ کر اپنی ہوا ہوس کی پیچھی کہ سے ہی ہو جو کہ دیکھ کر تجھی دوزخ کا عذاب اور کی مصیبت کی سبب ہلکا نہیں ہو گا وہ کہ تو قیامت
یوم الصیف وکان الیک بالبرح کانت تساکنہم علی القیام فی الشمس ام تحالفہم وتذہب عن النفس الی ظل بیتک
دھوپ میں ہیں اور تیری طرف سے ہو گیا تو کیا تو وہی ساتھ دھوپ میں کھڑا رہے گا یا اور کی برخلاف تو دھوپ میں بیٹھا ہی گھر کی سایہ میں چلا جا ویگا

فان اذا کانت تحالفہم فزاد امر الشمس فیفیظ تحالفہم فزاد امر حر النار فعند ذلک تمیل النفس الی رای العقل وھی لا تطیق
پھر تو جب اور کی خوف کھاتے ہی گرمی ہی جاگی ہی پھر گرمی تو اور کی نہ برخوف آگ کی گرمی میں نہیں بھاگتا پھر اب اس بھاپیش عقلی نفس عقل کی مشورہ پر متوجہ ہو جاتی ہی

تذرہ مجتاذبۃ بین ہذین المجاذبین الی ان یغلب علی قلبک الانسان ما ھو اولی فان کان الغالب علیہ الصفات الشیطانیۃ
اسمیں دو دلی میں کبھی اور ہو جاتی ہی کبھی اور ہو جاتی ہی آخر انسان کی دل پر وہی غالب آجاتا ہی جو اوسکی حال کی مناسب ہو اگر اوپر صفات شیطانی غالب ہوئیں

یمیل الی الشر ویجری علی جوارحہ مسابق القضاء ما ھو سبب بعدہ من اللہ تعالی وان کان الغالب علیہ الصفات الملکیۃ
تو شر کی طرف متوجہ ہو اور اوسکی اعضا ہی ایسے مسابق تقدیر کی وہی ہو جاتا ہی جو اللہ تعالی کی دور ہونے کا سبب ہو اور اگر اوپر صفات ملکی غالب ہوئیں

یمیل الی الخیر ویظہر علی جوارحہ مسابق القضاء ما ھو سبب لقربہ من اللہ تعالی وھذہ الطاعات والمعاصی اذا ظہرت تکون
تو خیر کیطرف جھکتا ہی اور اوسکی جوارح بھی ایسے سابق تقدیر کی وہ ہی عمل ہیں کہ جو اللہ کی قرب کا حاصل ہو اور یہ طاعات اور معاصی جب ظاہر ہو تی ہیں

طاعات یقرب بہا سابق القضاء والقدر وھی انما تظہر من خزائن الغیب بواسطۃ خزائن القلب فانہ خزائن الملکوت
تو یہ نیکیاں ہیں کہ انہی قضا اور قدر کا حکم معلوم ہو جاتا ہی اور طاعات اور معاصی خزانہ غیب ہی اور صفحہ زمانہ دنیا کی ظاہر ہوا کرتی ہیں کیونکہ دل خزانہ

فمن خلق الجنۃ یسر لہ الطاعات واسبابہا ومن خلق النار یسر لہا المعاصی واسبابہا فانہ تعالی خلق الجنۃ وخلق
باطنی ہی پس جو شخص جنتی پیدا ہوا ہی اوسکو طاعات اور اسباب طاعات میسر ہو جاتی ہیں اور جو شخص دوزخی پیدا ہوا ہی اوسکو معاصی اور اسباب معاصی میسر ہو جاتی ہیں

لہا اھلا فاستعملہم بالطاعات وخلق النار وخلق لہا اھلا فاستعملہم بالمعاصی فہو تعرف للخلق علامۃ اھل الجنۃ واھل النار
بیشک اللہ تعالی نے جنت پیدا کیا اور جنتی پیدا کیا اور جنتیوں کا کام کرنا اوسکی جنت میں اور دوزخ پیدا کیا اور دوزخی پیدا کر کر اوسکا معاصی میں لگانا دوزخ میں یہ ہفتحت کو نشان کی جنتی اور

فقال ان الابرار لفی نعیم وان الفجار لفی جحیم نسأل اللہ تعالی ان یجعلنا من اھل الجنۃ ولا یجعلنا من اھل النار المجلس
دوزخی کی بتادی ہیں شرمایا بیشک نیک لوگ آرام میں ہیں اور بیشک گنہگار دوزخ میں ہیں الٰہی ہمکو جنتی کرنا اور نہ گردان ہمکو اہل نار

الرابع والتسعون فی بیان ظہور الاسلام غریبا وسیعود غریبا قال رسول اللہ صلی اللہ علیہ وسلم بدأ
مجلس چوراسیوں میں اس بیان میں کہ اسلام غریب شروع ہوا اور پھر ہو جاویگا جیسے ظاہر ہوا تھا رسول اللہ صلی اللہ علیہ وسلم نے فرمایا اسلام ابتدا میں

الاسلام غریبا وسیعود غریبا کما بدأ فطوبی للغرباء ھذا الحدیث من صحاح المصابیح رواہ ابوہریرۃ ومعناہ ان
غریب شروع ہوا تھا پھر غریب ہو جاویگا جیسے شروع ہوا تھا یہ حدیث بخاری و مسلم دونوں کو صحیح مصابیح کی ہے حدیث میں ہے اور ہریرہ کی راوی ہیں کہ

الاسلام فی ابتدائہ ظہر فی حاذر من الناس قلۃ منہم ثم انتشر وشاع وصار قویا وتعد ذلک سیلحقہ النقص فی اختلا
اسکی معنی یہ ہیں کہ اسلام ابتدا میں کسی کسی آدمی سے ظاہر ہوا اور بہت تھوڑا پھر پھیل گیا اور مشہور ہوا اور قوی ہو گیا اور بعد اسکی پھر آخر میں نقصان اور تغیر آویگا

حتی لا یبقی الا فی حاذر من الناس قلۃ منہم وھم الغرباء وقد جاء تفسیر الغرباء فی حدیث اخر انہم النزاع من القبائل یعنی
یہ ملمکہ نہ ہیں ہی گر کسی کسی میں بہت تھوڑا یعنی غریبا میں اور غربا کی تفسیر ایک اور حدیث میں یوں آئی ہی کہ وہ تھوڑی ہیں قبیلوں میں سے یعنی

انہم الذین کانوا قلیلا فلا یوجد فی کل قبیلۃ منہم الا الواحد او اثنان بل لا یوجد واحد منہم فی القبائل والبلدات
یہ وہ لوگ ہیں جو تھوڑی تھے سو ہر قبیلہ میں نہیں تھے سوا ایک یا دو کی نہیں ہوتی بلکہ ایک بھی ہر شہر میں نہیں ہوگا
کما کان ذلک فی اول الاسلام وفی حدیث اخر انہم الذین یصلحون اذا فسد الناس یعنی انہم قوم صالحون عاملون بالسنۃ
جیسا کہ اول اسلام میں نہیں تھے اور ایک اور حدیث میں ہے کہ یہ وہ لوگ ہیں جو بھلائی کرتے ہیں جب لوگ بگڑ جاتے ہیں مراد یہ ہے کہ وہ اصلاح کرتے ہیں سنت پر عمل کرتے ہیں
فی زمن فساد الناس وفی حدیث اخر انہم الذین یصلحون ما افسدہ الناس یعنی ما افسدوہ من سنتی فیرونہا ثم الزیادۃ والمدعوۃ
جس زمانہ میں لوگ فساد کرتے ہیں اور ایک اور حدیث میں ہے کہ یہ وہ لوگ ہیں جو درست کرتے ہیں لوگوں کو جو فساد کرتے ہیں میری سنت کے بگاڑ دیتے ہیں سو یہ جماعت ظہور کرتی ہے
المخبوطون بطقلتہم فی الناس جدا سمراء غرباء وہم قلیل من یعمر انفسہ عند فساد الناس والثنائی من یصلح
جس کی وجہ ہو کر ان کو آزمایا جاوے گا اور ہر ایک سے پوچھ گچھ ہوگی یہ لوگ بہت کمتر ہیں تو ان کا نام غربا ہوا اگلی دو قسم ہیں ایک تو وہ جو اپنا حال درست کرلی جب لوگ بگڑ جاویں اور دوسرے
ما افسدہ الناس من السنۃ ویدعون الی التمسیر وہم القائمون بوظیفۃ الامر بالمعروف والنہی عن المنکر فی وقت قل الناس
جو اور لوگوں کی بگاڑ کی ہوئی سنت کو درست کریں اور یہ دونوں ہیں اعلیٰ درجہ کی ہیں یہ بھی ہیں لوگ امر بالمعروف اور نہی عن المنکر کی وظیفہ پر قائم ہو گئے ہیں لوگ
فی آخر الزمان وذلک وصفوا بالغربۃ لقلتہم بہ کما جاء فی بعض الروایات انہم قوم صالحون قلیل فی قوم سوء کثیر من
آخر زمانہ میں بہت کمتر ہوں گی اور ایسی ہی حدیث الکما وصف ہوا ہے کہ قلیل ہیں جیسا کہ بعضی روایات میں آیا ہے کہ وہ لوگ صالح ہیں اور کمتر ہیں برے قوم کی اندر
یبغضہم اکثر من یعلمہم بہ فی ہذا اشارۃ الی قلتہم وقلۃ المستجیبین لہم وکثرۃ المخالفین لہم والعاصین لامرہم وہذا
جو بہت ہوں اونکی بدخواہ بہ بانسبت اطاعت کرنیوالوں کی بہت زیادہ ہوں اور اونکی نافرمانی کرنیوالے اور دشمن ہیں کی کثرت کا اشارہ ہے اور آپ
الفضل العظیم الموعود لاہل الغربۃ انما ہو لہم بین الناس وتمسکہم بالسنۃ بین ظہم لاہلہ فاذا مرای المؤمن مما کان
فضل کا جو اہل غربت کے لئے وعدہ ہوا ہے تو اتنا ہی ہے کہ وہ لوگ سب لوگوں میں غریب ہیں اور ہوا ہوس کی تاریکی میں وہ سنت پر قائم ہیں سب ہوئی ظلمتوں میں اس واسطے
علیہ الناس فی ہذا الزمان من البدع والضلالات وصدفہم عن الصراط المستقیم لذی کان علیہ رسول اللہ علیہ السلام
حال دیکھیں یعنی بدعتیں اور بے راہیاں اور سیدھی راہ سے الگ چلنا جسپر رسول اللہ صلی اللہ علیہ وسلم
واصحابہ ودعاہم الیہ وقد رضیوا بہم علیہ من المنکرات فہنالک تقوم فیامتہم ویہتصبون لہ الحمائل ویصلبون
اور اوسکی اصحابہ اپنی اور اوسکو اوس راہ مستقیم پر بلائی اور اوسکی عمل منکرات کو تو اونہوں نے پس قیامت برپا ہوگی اور اوس مؤمن کی جان بھی بچاویں گے اور اوسکو
علیہ خلیہم ورجلہم فہو غریب فی دینہ لفساد دینہم غریب فی نسکہ بالسنۃ لتمسکہم بالبدع غریب فی اعتقادہ
اپنی سوار اور پیادی چڑھا دیگی ایسے شخص اپنی دین میں غریب ہی کیونکہ لوگ دین سب خراب دیکھتے ہیں اور یہ شخص سنت کی تمسک کرتا ہے غریب ہی کہتے ہیں کیونکہ سب لوگ بدعتی ہیں
لفساد عقائدہم غریب فی طریقہ لفساد طرقہم غریب فی معاشرتہ معہم لانہ لا یعاشرہم الا بتہجرہم ففی ہذہ الجملۃ
اونکی عقائد میں غریب ہی کیونکہ اونکی عقائد فاسد ہیں اپنی طریق میں غریب ہی کیونکہ اونکی طریق فاسد ہیں اور یہ شخص اونکے ساتھ گذران میں غریب ہی کیونکہ اونکی معاشرت بدعت ہیں
نوہ غریب فی امور دنیاہ واخرتہ لا یحب مساعدتہ ولا معینا وقد قال اللہ تعالی تعاونوا علی البر والتقوی ولا تعاونوا
کردہ تمام امور دنیا میں اور عقبیٰ میں غریب ہی نہ اونکا کوئی مدد گار ہی نہ کوئی معین اور نہ کوئی شریک اللہ تعالیٰ فرماتا ہی آپس میں مدد کرو نیک کام پر اور پرہیزگاری پر اور
علی الاثم والعدوان فہو مع ہذہ بدینہ بین قوم جاہلین بدینہم صاحب بدعۃ بین اہل بدع داع الی اللہ تعالی ورسولہ
گناہ پر اور زیادتی پر پس وہ ہی ایسے ایسوں قوم میں جو اپنا دین نہیں جانتے اپنی دین کا علم ہی یہ عیبوں میں صاحب بدعت ہی اور داعی رسول کی طرف
بین داعۃ الی البدع والضلال امر بالمعروف ناہ عن المنکر بین قوم المعروف عندہم منکر والمنکر معروف ولہذا قال النبی علیہ السلام
بلانا ہی اوس قوم میں جو یہ عقیدہ ہیں اور کہ اچھا ہوں پر بلاتا ہی امر المعروف اور نہی عن المنکر کو تو اہل اوس قوم کے نزدیک عقیدہ میں برا ہی اور برا ہی کے عقیدہ میں اچھا ہی
یاتی علی الناس زمان الصابر فیہم علی دینہ کالقابض علی الجمر فانہ علیہ السلام بین فی ہذا الحدیث الشدۃ التی یاخذ الناس
لوگوں پر ایک زمانہ آوے گا کہ دین میں پر صبر کرنیوالا ایسا ہی جیسا انتہیں پتنگا ہی ہوئی بیشک نبی علیہ السلام نے اس حدیث میں بیان فرمایا کہ جو شخص انتہیں اگلے دنوں

بالکف کما لا یمکنہ الامتن بالسہولۃ الا بالصبر الشدید فکذلک من یتمسک بالسنۃ ویدعہا فی اخر الزمان لا یمکنہ التمسک
یعنی جیسا کہ آگ کا لینا بدون سخت صبر کے مسہل نہیں ہی — الحمد ہی وہ سنت سنی تمسک کرنا بھی بدون سخت صبر کرنا بھی نہ فرمانے دین والوں کو دین کی محافظت

علی دینہ بالسہولۃ الا بالصبر الشدید ولذلک کان اجرہ کثیرا کما قال النبی علیہ السلام من تمسک بسنتی عند فساد
بدون بڑی صبر کے سہل نہیں ہی — اسی واسطے اس کا ثواب بھی بہت بڑا ہی جیسا کہ نبی علیہ السلام نے فرمایا جو شخص میری سنت کو مضبوط پکڑے گا جب میری امت

امتی فلہ اجر مائۃ شہید ورکی عن ابی امامۃ انہ علیہ السلام قال لن تہلک امتی اقبال الامادبارا ومن اقبال الدین ان تکثر
فاسد ہو جاوے گا تو اسکی بھی سو شہید کا ثواب ہی اور ابو امامہ سے مروی ہے وہ بیشک نبی علیہ السلام نے فرمایا ہرگز کا اقبال ہو جاوے اور دبار ہو جاوے — اور بیشک دین کا اقبال یہ ہی

علیہ من العسر فی الحال ثم وما یعشی اللہ بہ وان من اقبال الدین ان تفقہ القبیلۃ براسہا حتی لا یوجد فیہا الا الفقیہ
کہ تم سب اللہ سے اور رسول اللہ سے ڈرتے رہو — اور اقبال دین کا یہ ہی ہے کہ تمام قبیلہ دانا ہو گیا — یہاں تک کہ ان دین فاسق سردار ایک

والفاسقات فہما مقہوران ذلیلان وان من ادبار الدین ان یحفظ القبیلۃ براسہا حتی لا یری فیہا الا الفقیہ والفقیہا
یا دو کی نہیں ہی سو نفی مخلوب — اور خوار — اور دین کا ادبار یہ ہی کہ تمام قبیلہ میں دو چار پیرو تو دین سوا ایک یا دو فقیہوں کی دھلی

وہما مقہوران ذلیلان لا یجدان علی ذلک اعوانا ولا انصارا فانہ علیہ السلام وصف المؤمن العامل بالسنۃ الفقیہ
اور وہ بھی مغلوب اور خوار — اس حال پر — نظر نہ کریں گے کوئی مدد گار اور مددگار — پس نبی علیہ السلام نے مؤمن کا وصف جو سنت پر عمل کرنا دین کا فقیہ ہو

فی الدین بانہ یکون فی اخر الزمان عند الناس مقہورا ذلیلا لا یجد معینا ولا نصیرا ولذلک قال الشوری اذا ضاعت العلم
بہت بیان کیا کہ وہ آخر زمانہ میں جب تمام لوگ فاسد ہو جاویں گے تو اس کا یہ حال ہو گا کہ وہ مغلوب ہو جاویگا اور نہ مددگار اور انہی کی ذرکی نے کہا ہی جب تم دیکھو کہ علم کی

کثیرا لاصرقاء فانعاملہ محفوظا لانہ ان نطق الحق انغضوہ وعن کعب الاحبار انہ قال لبنیامتہ کیف بکم فی المؤمنۃ
بہت دوستیں ہیں تو سمجھ لو کہ وہ خاص نہیں ہی کیونکہ اگر وہ حق بولتا تو اسکی سب لوگ شکایت کرتے — اور کعب احبار سے روایت ہی کہ انہوں نے اپنی امت سے کہا تم پر ایک زمانہ آویگا

حتی یخفی المؤمن بایمانہ کما یخفی الفاجر بفجورہ ویعیر المؤمن بایمانہ کما یعیر الفاجر بفجورہ وانما یعظم ذلک المؤمن فی
یہاں تک کہ مؤمن اپنا ایمان ایسا چھپاوے گا جیسے بدکار بدکاری کو چھپاوے اور مؤمن اپنا ایمان چھپاوے گا جیسے بدکار بدکاری کو چھپاوے گا اور مؤمن کی ذلت اس

اخر الزمان لکثرۃ اہل الفسق والظلم والبدع ویکون بینہم عریفا کلہم یکرہ من ویزینونہ لہم الفاقہ طریقہ لطریقہم
زمانہ میں ایسی ہی ہو جاویگی کہ فاسق اور ظالم اور بدعتی بہت ہو جاویں گے اور وہ دین تنہا ہو رہ جاویگا سب لوگ اس کی تحقیر کرتے رہیں گے اور وہ شکایت کریگا

ومبانیہ مقصورۃ بعد عدم موافقتہ لہم فیما ہم علیہ لا سیما ان امرہم یعرف وہم عن کرہا فی حال
اور وہ بھی بہت سی مخالفت کی وجہ سے اکیلا مقصور ہو رہیگا اور اوقات حال طلبی ان کے موافق نہیں ہو گا خاص کر اوس وقت کہ سوائے اکیلا کوئی اور بیسا کوئی نہ ہو

الیمانی یاتی علی الناس زمان یکون فیہم جیفۃ حمار احل علیہم من مؤمن یامرہم بالمعروف وینہاہم عن المنکر وروی عن ابن عباس
بن الیمان فی کہا ہی کہ لوگوں پر ایسا زمانہ آویگا کہ اوس وقت مؤمن گدھا مردار سے زیادہ محبوب ہو گا ایسی مؤمن ہی کہ امر کرنا نیکی کا اور منع کرنا برائی سے — اور ابن عباس سے بھی

انہ علیہ السلام قال یاتی علی الناس زمان یرد برد فیہ قلب المؤمن کما یرد رب الحق فی الماء قیل یارسول اللہ فما
روایت ہی کہ نبی علیہ السلام نے فرمایا کہ لوگوں پر ایسا زمانہ آویگا کہ مؤمن کا دل ایسا الٹ جاوے گا جیسے پانی میں تک گھول جاتا ہی کسی نے عرض کیا کہ یا رسول اللہ کیسا ہی ایسا ہونا فرمایا

ما یری من المنکر فلا یستطیع تغییرہ فان من السلف من رای منکرا فلم یقدر علی ازالتہ فمال دعا وقتہم من مرض
کسی کو منکرات دیکھیگا — اور بول نہ سکیگا — بیشک بعضی متقدمین نے منکر کو دیکھا — اور طاقت کی قدرت نہیں ہوئی تو خاموشی رہنے لگا اور بیمار ہو گیا

ایما ما وقد قال النبی علیہ السلام اشد الناس بلاء الانبیاء ثم الصالحون فلذا ان لا ینبغی لم یخلص عن الابتلاء بالجاہدین
اور بیشک نبی علیہ السلام نے فرمایا تھا لوگوں سے زیادہ بلاء میں انبیاء ہیں — پھر صلحاء — سو جیسی انبیاء منکروں کی ایذا رسی خالی نہیں ہوتی

کذلک لا یخلو العلماء والصالحون والآمرون بالمعروف والناہون عن المنکر عن الابتلاء بالمصدیرین علی المعاصی فان من
ایسی ہی علماء اور صلحاء اور امر معروف کرنے والے اور نہی منکر کرنے والوں کو بھی ابتلاء میں ہیں — جو معاصی پر اڑی ہوئی ہیں — بیشک جو شخص

امر بالمعروف ونہی عن المنکر فی ھذا الزمان یکون قائما بالرکن الاعظم فی الدین والمہم الذی بعث اللہ بہ جمیع
اس زمانہ میں امر بالمعروف اور نہی عن المنکر کہ تو دین کا بڑا ہی رکن ستون ہے اور بڑا اہم کام جس کی اس تعالیٰ نے تمام رسولیں کو بھیجا ہے
المرسلین وذلک قال النبی علیہ السلام من امر بالمعروف ونہی عن المنکر فہو خلیفۃ اللہ فی ارضہ وخلیفۃ
اور اسی لئے نبی علیہ السلام نے فرمایا جس نے امر بالمعروف کیا اور منکر کی ممانعت کی تو وہ زمین میں اللہ کا خلیفہ اور اسی کی کتاب
کتابہ ورسولہ وانما کان ذلک لان الانبیاء ما بعثوا الا للامر بالمعروف والنہی عن المنکر وذلک وظیفتہم التی
اور رسول کا خلیفہ ہی اور یہ وہ چیز ہے جس کے لئے انبیاء علیہم السلام بھیجے گئے ہیں کہ نیک بات بتادیں اور بری بات سے روکیں اور یہی ان کا وظیفہ ہے جو
جاءوا بہا فمن تبعہم فیہا وامر ونہی یکون نائبا عنہم فی ھذا الامر العظیم ولی منزلۃ عزلتہم فی ھذا الخطب الجسیم
لیکر آئے تھے پس جو شخص ان کی تابع ہوا اور اس نے امر و نہی کیا وہ گویا ان کی طرف سے اس امر عظیم میں ان کا نائب ہوا اور اس کا مرتبہ ایسا ہے کہ گویا ان سے قریب ہو گیا اور اس امر جلیل کی
کما اشار الیہ فی قولہ تعالیٰ ان الذین یکفرون بایٰت اللہ ویقتلون النبیین بغیر حق ویقتلون الذین یامرون
جانب اشارہ کیا ہے اس آیت میں کہ جو لوگ منکر ہیں اللہ کی آیتوں کے اور مار ڈالتے ہیں پیغمبروں کو ناحق اور مار ڈالتے ہیں جو لوگ کہ
بالقسط من الناس فبشرہم بعذاب الیم فانہ تعالیٰ ذکر الذین یامرون بالعدل بعد الانبیاء فی الترتیب وقد
انصاف کی لوگوں میں سو اللہ تو خوشخبری سنا دے ان کو دکھ دینے والی مار کی جو عدل کا حکم کرتے ہیں بعد انبیاء کے ترتیب سے ذکر کیا
ذکر فی تفسیر ھذہ الایۃ انہ علیہ السلام قال قتل سبعۃ واربعین نبیا فی اول النہار فی ساعۃ واحدۃ
اس آیت کی تفسیر میں کہ نبی علیہ السلام نے فرمایا کہ بنی اسرائیل نے اول روز ایک ساعت میں قتل کئے ہیں
فقام مائۃ واثنا عشر رجلا من عباد بنی اسرائیل فامروہم بالمعروف ونہوہم عن المنکر فقتلوہم جمیعا فی آخر
تیتالیس نبی تو ان سے ایک سو بارہ شخص بنی اسرائیل کی عابد مستقد ہو کر
ذلک سوق البقل فی ساعۃ واحدۃ وانزل اللہ تعالیٰ فیہم ھذہ الآیۃ من قتل نبیا او رجلا امر بالمعروف وامر بالقسط من الناس فان اھل الدین من الاولین
ایک بازار ترکاری کی ساعت واحدہ میں لگا اور اللہ تعالیٰ نے اس آیت میں کہ جو کوئی کسی پیغمبر کو یا کسی ایسے شخص کو جو امر بالمعروف کرتا ہو مار ڈالے
والآخرین فی ھذہ الآیۃ فبشرہم بعذاب الیم فانہ تعالیٰ ذکر الذین یامرون بالقسط من الناس فان اھل الدین من الاولین
بیشک وہ گنہگار ہے اور اس آیت میں کہ جو کوئی کہیں انصاف کرنے کو کہتا ہو لوگوں میں
بالمعروف والناہین عن المنکر قلما ینفک عن ضرب الاذی والتوائع البلیۃ بالاخراج من البلاد والسعایۃ
اور امر بالمعروف اور منع منکر کرنے والوں کو اکثر ایذا دینے کی اور طرح طرح کی بلاؤں میں پھنسا دیتے ہیں کبھی شہر سے نکال دیتے ہیں کبھی چغلی کھاتے ہیں
الی السلاطین والحکام والشہادۃ علیہم بالکفر والخروج عن الدین ونسبتہم الی ما یوجب فسادہم من الدعوی العاری
حاکموں اور حکام کی پاس جا کر ان پر کفر کی اور دین سے باہر ہو جانے کی جھوٹی تہمت لگاتے ہیں اور ایسی بات کی نسبت کرتے ہیں جس سے ان کا فساد ثابت ہو جائے
وغیر ذلک مما ھو خزیھم فی الدنیا والاخرۃ فعلی ھذا ینبغی للامر بالمعروف والناہی عن المنکر ان یوطن نفسہ علی تحمل
اور اس طرح کی بد نامیاں اور ایسی رسوائی جو کہ دنیا اور آخرت میں ان کو ذلیل کرنے والی ہے پس امر بالمعروف اور نہی عن المنکر کرنے والے کو چاہئے کہ اپنے دل کو
عما یصیبہ من اذی الخلق لانہ تعالیٰ قد ذکر الصبر فی مواضع من کتابہ وامر بہ فی بعضہا وقال یا ایہا الذین
ان باتوں پر جو لوگ اس کو ایذا دیں صبر کرنے پر آمادہ کرے کیونکہ اللہ تعالیٰ نے اپنی کتاب میں کئی جگہ صبر کا ذکر کیا ہے اور بعض جگہ صبر کا حکم فرمایا ہے چنانچہ فرمایا
امنوا اصبروا وصابروا ورابطوا واتقوا اللہ لعلکم تفلحون وقال فی ایۃ اخری واصبروا ان اللہ مع الصابرین
ثابت رہو اور مقابلہ میں مضبوطی کرو اور لگی رہو اور ڈرتی رہو اللہ سے شاید تم کو چھٹکارا ہو اور آیت میں فرمایا اور صبر کرو اللہ ساتھ ہے صبر کرنے والوں کی
وقد جمع اللہ تعالیٰ الصابرین من الاجر بما لم یجمعہ لغیرہم وقال اولئک علیہم صلوٰت من ربہم ورحمۃ و
اور اللہ نے صبر کرنے والوں کی لئی اتنا ثواب جمع کیا ہے جو جمع نہیں کیا اور فرمایا ایسے لوگوں کے اوپر ہیں برکتیں شیں ان پر بھلی اور مہربانی اور
اولئک ھم المھتدون قال العلماء لکنی بالصبر اجرا ان الاعمال کلہا تتضاعف بعشرۃ امثالہا الی سبعمائۃ الا
وہی ہیں راہ پر علماء کہتے ہیں صبر کا بدلہ ہی اجر بہت ہی کرتا ہے اعمال دس گنے ہو جاتی ہیں سات سو تک سوا

الصبر فان اجرہ یوفی بغیر حساب کما قال اللہ تعالی انما یوفی الصبرون اجرہم بغیر حساب وقد جاء ان الصبر
صبر کی گئی کا ثواب بے حساب ہی اور یہ بھی صبر کی بہت فضیلت ہی
نصف الایمان وقد قال تعالی ولنبلونکم حتی نعلم المجاہدین منکم والصابرین ونبلو اخبارکم
پہنچ جاتا ہی اور اللہ تعالی فرماتا ہی کہ ہم تمہارے حالوں کی کو جانتا ہی
بالصبر مقارنا بالامر بالمعروف والنہی عن المنکر مصرحا فی قولہ تعالی یا ہم بالمعروف وانہ عن المنکر واصبر علی ما
امر بالمعروف اور نہی عن المنکر کے ساتھ اور اس آیت میں صاف بتلایا ہی
اصابک ان ذلک من عزم الامور وفی ہذہ الایۃ اشارۃ الی ان من یامر بالمعروف وینہی عن المنکر قد یوذی فاذا
اور مشیخ کو ایذا ہی پہنچتی ہی اور سکھلا دیا ہی
تجہیز بشی بیشک یہ بہت ہمت کا کام اور اس آیت میں یہ اشارہ ہی کہ امر بالمعروف اور نہی عن المنکر کرنیوالے کو تکلیف پہنچتی ہی جب
اوذی یجب علیہ ان یصبر ویعلم ان ما یجری علیہ من اذی الخلق فہو بمشیۃ اللہ تعالی وقضائہ وقدرہ فیراہ کالتادیب
اوس کو تکلیف دینے والوں نے تو برا کیا اور کرتے ہیں
بالجوع والمرض فاذا شاہد ہذا یستریح وتیقن ان ذلک کان لا محالۃ لان شاء اللہ تعالی یکون ویجب ویصح
تقدیر کی جاتی ہی کہ ایسا ہی کہ جیسے یہ بھوکا پیاسا ہی یا بیمار ہو کر مرجاتا ہی اور یقین کرنیگا کہ یہ تکلیف بالضرور ہونی ہی تب کہیں جا کر یہ چلا جاتا ہی اور یہ ہونا ہی ہوکر رہتا ہی اور ہونا چاہئی
والم یشا لا یکون بل یستم وجودہ فلیس للمرء منعہ وبہ بل لا بد لہ فیہ من الصبر لان من لا یصبر علی ما یصیبہ
اور جو نہیں چاہتا ہرگز نہیں ہوتا بلکہ اور ہوکر رہتا ہی سو اب کوئی آدمی کو کوئی وجہ نہیں ہی بلکہ ہمیں صبر ضرور ہی اسلئے کہ جو شخص مصیبت پر اپنا اختیار نہیں رکھتا
اختیارا وہو محرم یصیبہ علی اکثر منہ اضطرارا وہو مذموم فینبغی لمن یصبر ویترک الانتقام لانہ ان یرید
حال یہ کہ محرمی کی تو وہ ملامتی بڑی مصیبت پر بیچارا ہوکر صبر کرتا ہی اور یہ مذموم ہی سو چاہئی کہ صبر کرکے انتقام ہی پر اپنی نہ
الانتقام بل یشتغل بہ یعقبہ الحق والذل والندامۃ ویحصل بہ سببہ العداوۃ والعاقل لا یامن من حدوہ ولو کان
کرنیگا بلکہ انتقام میں مشغول ہوگا تو اوسکی بعد خوشی اور راحت ہونیکی اوسکی جگہ ذلت اور ندامت پیدا ہوجاتی ہی اور دشمنی اور عداوت پیدا ہوتی ہی اور عاقل دشمن کا کبھی بھروسہ نہیں کرتا ہی چاہے
حقیرا فاذا عفر وعفی فلم یشتغل بالانتقام یامن من حصول العداوۃ ویتخلص من وقوع الندامۃ ممن اذی فعفو
اور اگر حقیر بھی ہو تو بھی اوسکو معاف کردیگا اور انتقام پر متوجہ نہ ہوگا تو عداوت کی جگہ خوشی ہوگی اور ندامت سے بچ جائیگا بلکہ اوسکو عفو
حزۃ وقد مجدہ اللہ علیہ السلام قال ما زاد اللہ عبدا بعفو الا عزا فلینبغی لمن یقابلہ بالاحسان الیہ لانہ قد
بڑی عزت ہی اسلئے کہ حضرت محمد صلی اللہ علیہ وسلم نے فرمایا کہ اللہ تعالی بندہ کو عفو سے سوا اور کچھ نہیں زیادہ کرتا ہی چاہئی کہ برائی کرنیوالے کے ساتھ بھلائی کرے کیونکہ اوسکی
اھدی الیہ حسناتہ وینقلہا من صحیفۃ نفسہ الی صحیفتہ ویزکی انسانہ الیہ نعمۃ من اللہ تعالی علیہ حیث
اپنی حسنات تحفۃ دی ہیں اور اپنی نامہ اعمال میں سے اوسکی نامہ اعمال میں بدل اوسکو دیدیتا ہی اور یہ سمجھے کہ میری ساتھ کی برائی میری حق میں اللہ کی نعمت ہی کیونکہ
جعلہ مظلوما یرتقب النصر فی الدنیا والاجر فی العقبی ولم یجعلہ ظالما یرتقب القت فی الدنیا والاخرۃ والعاقل لو
مجکو معلوم ہوتا کہ دنیا میں اوسکی نصرت ہی اور عقبی میں ثواب اور ظالم نہیں ہوتا ہی کہ دنیا اور آخرت میں لعنت ہوتی اور جس کا کوئی
خیر بین ہاتین الحالتین لاختار ان یکون مظلوما لا ان یکون ظالما فینبغی لمن اذی الخلق ان یتوب ویستغفر ربہ ادواتی الطلامات الی من ما
اس دو حالتوں کا اختیار ہوتا تو مظلومیت کو پسند کرتا ایسی کہ اوسکو جو تکلیف پہنچائی گئی ہی اوسکی گناہوں کی معافی ہوجاوے اور ظالم نہ ہو کیونکہ ظالم کو دوزخ کا عذاب ہوگا
الموس ہم وغرم ولا اذی الا کفر اللہ تعالی بہ عن خطایاہ وذلک فی الحقیقۃ دواء ویستحیی ربہ ادواتی الطلامات الی من ما
جو ہم یا غرم یا کوئی تکلیف ہوتی ہی تو خواہ مخواہ تعالی بندہ کی گناہ دنیا میں اور حقیقت میں یہ اوسکی دوا ہی اور شرمندہ ہی اوسکی اوسکی کہ ایسا ان کو کیوں تکلیف دیتا ہی کہ یہ مخلوق ہیں کیونکہ
یصیبہ من اذی الخلق یکون لہ کالدواء المر الکریہۃ فینبغی لہ ان لا ینظر الی مرارۃ الدواء ولمرکراہتہ ولا الی من
اوسکو جسقدر مخلوق سے تکلیف پہنچی گی ہی اوسکی گناہ معاف ہوجاوے گی اور دوا ہی سمجھنا چاہئی اور اوسکی تلخی اور عرق کی طرف نظر نہ کرنی اور نہ یہ دیکھنا چاہئی کہ کون شخص
یصلی الیہ من جہتہ بل ینبغی لہ ان ینظر الی نفعہ ووصولہ الیہ من جہۃ من ینفعہ یضرتہ المجلس الحادی والتسعون
بلکہ یہ چاہئی کہ نفع پر نگاہ کرے اور جس طرف سے آئی وہ اپنی مضرت سے خالی ہوتا ہی ۹۴ چھیانوے مجلس

والتسعون

والتسعون في بيان نعمة الصحة والفراغ وبيان مغبونية صاحبهما قال رسول الله صلى الله عليه

اس بیان میں کہ تندرستی اور فراغت نعمت ہے اور اس بیان میں کہ صحت اور فراغت غنیمت ہے اور رسول اللہ صلی اللہ علیہ وسلم نے فرمایا

وسلم نعمتان مغبون فيهما كثير من الناس الصحة والفراغ هذا الحديث من صحاح المصابيح مرويا عن ابن عباس

دو نعمتیں ہیں کہ ان میں اکثر لوگ خسارہ میں ہیں اور وہ تندرستی اور فراغت ہے یہ حدیث مصابیح کی صحیح حدیثوں میں ہے ابن عباس سے روایت ہے

ومعناه ان الصحة والفراغ نعمتان عظيمتان لكن لا يعرف كثير من الناس قدرهما ما داموا فيهما حتى لا يعملون

اسکے یہ معنی ہیں کہ تندرستی اور فراغت دو بڑی نعمتیں ہیں پر اکثر لوگ انکی قدر نہیں جانتے جبتک تندرست اور فارغ رہتے ہیں کیونکہ نا تمام کام

الصالحات ولا يتهيأون لليوم المهمات فان الانسان في حال صحته يقدر على كسب الخيرات ببدنه وماله

کرتے ہیں اور نہ موت کی دل کا پھیپھ سامان کرتے ہیں کیونکہ انسان تندرستی کی حالت میں اپنی بدن اور مال سے نیکیاں حاصل کرسکتا ہے

واذا عرض يضعف بدنه عن العمل ويقصر يده عن ماله فيما زاد على القدر الذي يقدر على الطاعة ببدنه ولا يصلي

اور جب بیمار ہوا تو بدن کمزور ہوجاتا ہے اور ہاتھ مال کی زیادتی کو جو بدن کو طاعت پر قدرت ہو گھٹا دیتا ہے اور نہ

قائما ولا يصوم ولا يحج ولا يتصدق ولا يقدر على شيء من الخيرات الا بقدر ما يقدر عليه في حال الصحة

کھڑا ہو کر نماز پڑھ سکتا ہے نہ روزہ رکھ سکتا ہے نہ حج کرسکتا ہے نہ خیرات کرسکتا ہے اور نہ کوئی نیکی کرسکتا ہے مگر اتنی

والفراغ وكذلك في المرض والفقر والشغل بالمعاش والاهتمام بامر الدنيا والتقصير في حاله الاقامة

تندرستی اور فراغت کی حالت میں کرسکتا تھا اسی طرح بیماری اور فقر اور معاش کی فکر اور دنیا کے کام کی اہتمام اور

بالسهو والخلل في الصلاة والصوم والحج والصدقة من شقاوة الانسان ان يغتم صحته ويجهد في اكتساب الخير

حضر میں سہو اور خلل نماز روزہ حج صدقہ میں انسان کی بدبختی ہے کہ تندرستی کو غنیمت جانکر

حال فراغه بقدر على الطاعة بلا مانع فاذا بدل الفراغ بالاشتغال بالمعاش والموانع فلا يقدر على الطاعة فان

اور فراغت میں طاعت پر بلا روک ٹوک قدرت ہو تی ہے پھر اگر فراغت کی جگہ حرفتی میں لگ گیا تو موانع پیدا ہوجاویں گے پھر طاعت کا استطاعت کہاں رہتا ہے کیونکہ

الانسان قد يكون صحيحا لكن لا يكون متفرغا بل يكون مشتغلا بامر المعاش وقد يكون مستغنيا لكن لا يكون

انسان کبھی بیمار ہوجاتا ہے لیکن فارغ نہیں ہوتا بلکہ کمائی کی کاروبار میں لگا ہوتا ہے اور کبھی وقت تو فکر ہوتا ہے

صحيحا فاذا اجتمع فيه الصحة والفراغ غلب عليه الكسل عن الطاعة فهو مغبون بتيان ذلك الاوان راجعة

پر تندرست نہیں ہوتا اور جب صحت اور فراغت دونوں جمع ہوتے ہیں تو کاہلی کی وجہ سے طاعت نہیں کرتا اسکا حال یہ ہے کہ وہ اسی آخرت کا آجانا

الاخرة وفيها التجارة التي يظهر نجحها في الاخرة فمن استعمل فراغه وصحته في طاعة الله تعالى فهو المغبوط كالان

ہی اور دنیا میں ایسی تجارت ہوتی ہے جسکا فائدہ آخرت میں ظاہر ہوتا ہے جو شخص اپنی فراغت اور تندرستی کو اللہ تعالیٰ کی عبادت میں صرف کرتا ہے وہ قابل رشک ہے اور

الفراغ يعقبه الشغل والصحة يعقبها السقم ومن استرسل في الصحة معرضة للاماراة بالسوء الخالد قال المراحة

کہ فراغت کے بعد کاروبار لگا ہی ہے اور تندرستی کے بعد بیماری لگی ہوئی ہے اور جو شخص صحت میں بیباک ہوگیا نفس امارہ کی جو ہمیشہ برائی چاہتا ہے

فترك المحافظة على الجوارح والمواظبة على الطاعات يكون مغبونا ولان ذلك اذا كان فارغا فان المشغول قد يكون

تو اعضا کی حفاظت اور طاعتوں پر مواظبت کا چھوڑ دینا بیشک مغبونی ہے اور اسلئے کہ جو شخص فارغ ہوگیا اور ایسی ہی اگر فارغ ہوگا تو زیادہ ضدا اور گناہوں کا کرنے والا ہوگا اور مشغول کبھی

له معذرة فيخاف الفارغ اذا لم تقع عنه المعذرة ويقوم عليه الحجة فينبغي ان يغتنم فراغه ويسعى في

عذر ہوجاتا ہے بخلاف فارغ کے اسکے کہ فارغ کو کوئی عذر نہیں ہوتا اور اسپر حجت قائم ہوتی ہے اب جاہلوں پر کیا ہے کہ فراغت کو غنیمت سمجھ کر صالح اعمال میں

تحصيل الاعمال الصالحة ولا يضيع عمرا فانه لا يعينه فان كل نفس من انفاس العمر جوهرة نفيسة قيمتها لا تنا

خوب سعی کرے اور عمر کو ہرزہ برباد نہ کرے کیونکہ عمر میں کی ہر دم ایک نفیس بیش بہا جوہر ہے جو ہر قیمتی ہے

صالحة بكان توصله الى سعادة الابد وتنقذه من شقاوة الابد فمتى جوهرة نفس من هذه الجواهر فاذا ضيعها

کہ وہ دنیا کی وسیلہ سے سعادت ابدی حاصل ہوسکتی ہے اور ہمیشہ کی بدبختی سے نجات ہوسکتا ہے پھر اس جوہر کا جو کسی نے ضائع کیا ہے ہر جوہر سے بہتر ہوگا

في الغفلة فاز خسرانا عظيما وانا صرفنا الى المعصية فقد هلك هلاكا مبينا فان عمر الانسان ميدان لا محالة

اور جب اسکو معصیت میں لگایا تو بیشک ظاہر مارا گیا کیونکہ آدمی کی زندگی صالح اعمال کی بنا فارغ میدان ہے

Marfat.com

الصالحة المقربة له من الله تعالى والموجبة له جزيل الثواب في يوم الحساب وهذه هي السعادة التي ليس
جو اللہ تعالیٰ سے نزدیک اور موجب کی ہیں اس کو ثواب عظیم دینا واجب کردی اور یہی ہے وہ سعادت کہ انسان کی لئے
للانسان منها الا ما سعى كما قال الله تعالى وان ليس للانسان الا ما سعى فكل وقت يفوت من عمره خاليا من عمل صالح
انسان کو دنیا کی چیز میں کچھ نہیں ملتا جتنا اللہ تعالیٰ فرماتا ہے اور یہ کہ آدمی کو وہ ہی ملتا ہے جو کچھ کیا پھر جو دم زندگی کا عمل صالح سے خالی گذرتا ہے
يكون حسرة وندما عليه يوم القيمة على ما جاء في الخبر ما من ساعة يأتي على العبد لا يذكر الله تعالى فيها الا كأنه
وہ یوم قیامت کی ندامت افسوس اور قیامت ہوگی جیسا کہ حدیث میں آیا ہے کہ جو گھڑی آدمی پر ایسی ساعت کی گذرتی ہے کہ وہ اس میں کرتا ہوی اللہ کو یاد
عليه حسرة قد روي عن ابي هريرة انه عليه السلام قال ما من احد يموت الا ندم قالوا وما ندامته يا رسول
حسرت ہوگی اور ابو ہریرہ سے روایت ہے کہ نبی علیہ السلام نے فرمایا ہر آدمی مرتا ہی نادم ہوگا حضرت کیا ہے ندامت کہ یا رسول اللہ فرمایا کہ اگر
الله قال ان كان محسنا ندم ان لا يكون ازداد وان كان مسيئا ندم ان يكون نزع وروي عن ابن عباس انه قال
فرمایا اگر یہ نیکوکار تھا تو پچھتاوا نادم ہوگا کہ زیادہ کیوں نہ کیا اور اگر برا کار تھا تو یہ ندامت ہوتی کہ کیوں باز آگیا اور ابن عباس سے روایت ہی
في تفسير النفس اللوامة ما من احد الا ويلوم نفسه يوم القيمة يلوم المحسن نفسه ان لا يكون ازداد احسانا والمسيء
کہ نفس لوامہ کی تفسیر میں کہا ہی ہر کوئی ہی موقیامت کے دن اپنی کو ملامت کرتا ہوگا نیکوکار تو یہ کہے گا کہ کیوں نہ زیادہ نیکی کی اور بدکار
نفسه ان لا يكون نزع عن اساءته فيا ايها العاقل استيقظ عن رقدة الغفلة فاجتهد في تحصيل المتعة الاخروية
یہ کہے گا کہ کیوں نہ برائی سے باز آگیا سو اے عاقل اپنی غفلت میں سے ہوشیار ہو آخرت کی ساماں کی تحصیل کی کوشش کر اور دنیا سے بچ کر چلا
ان تجئ يوم لا تقدر على تحصيلها في ذلك اليوم فانك عن قريب تعاين ذلك اليوم فتندم على ما فاتك من عمرك في غير طاعة
کہ پھر اس دن آرزو کرے اور حاصل نہ کرسکے اور اپنے کو دیکھ لیگا کہ عمر کا جو حصہ بے عبادت کے گذرا ہی اس پر بہت ندامت ہی عبادت ہی میں عمر گذاری ہی
ربك ولا تشتغل بالتمني فان العمر اظل كان في شغل من اشغال الدنيا وكان يشغله من العمل احال ذلك الشغل على فراغه
نہ کر اور آرزو میں نہ لگ اس واسطے کہ عمر اکثر کسی نہ کسی دنیا کی مشغولی میں گذرتا ہی اور وہ مشغولی کسی سے روکے گی تو اوروں کے حال پر فراغت کے وقت پر ٹالے گا
وقال اذا وعظت عملت بذلك من جاءته موعظة من وجهين احدهما ايثار الدنيا على الاخرة وليس هو ممن يؤثر الدنيا على الاخرة ويتم
اور کہا جب نصیحت عمل کرے اس پر جو کسی کو نصیحت دو طرح سے ایک تو دنیا کو آخرت پر اختیار کرنا اور یہ شخص ایسا نہیں ہی کہ دنیا کو آخرت پر اختیار کرے
قال الله تعالى بل تؤثرون الحياة الدنيا والاخرة خير وابقى وثانيهما تسويف العمل الى وقت فراغه فانه قد يعجز عن العمل
اللہ تعالیٰ فرماتا ہی کہ تم دنیا کی زندگی کو ترجیح دیتے ہو دنیا کا جینا بہتر ہی اور باقی رہنے والا اور دوسرا یہ کہ عمل کو فراغت کے وقت تک ملتوی کرنا کیونکہ بعضے وقت
بل يخطفه الموت فيقع فريسة لندامة يوم القيمة وانما يؤثر الدنيا على الاخرة الذي يستلذ بعض لذاتها ويستلزم بعضها بعضا فيبقى
موت جھپٹ لیتی ہی تو پھر حسرت ندامت کی ہوتی ہی قیامت کے دن اور دنیا کو آخرت پر وہ ہی اختیار کرتا ہی جو لذتوں کا دلدادہ ہو اور لذتوں میں ایسی مستغرق ہو کہ
فالواجب على العبد ان يبادر الى الاعمال الصالحات على اي حال كان قبل وصول الموت وحصول الفوت لقول النبي
پھر آخرت کی طرف متوجہ نہ ہو سکے اور ہر عمل صالح میں جلدی کرنا چاہیے موت کی آنے سے پہلے اور فوت ہونے سے پہلے
وسلم عرضت علي امتي بكل حسنة وسيئة فلم ار في حسناتها اعظم من القرآن وما من احد حفظ القرآن ثم نسيه الا بذنب
کیونکہ آنحضرت صلعم نے فرمایا ہی کہ میری امت کے نیک و بد اعمال مجھ پر پیش کئے گئے تو قرآن سے بڑھکر کوئی نیکی نہ پائی اور جو شخص قرآن کو یاد کرکے بھول گیا
وسلم على الله عز وجل بغفرة من ربكم وجنة عرضها السموات والارض اعدت للمتقين فان من تعلق قلبه بالدنيا او
اور اللہ عزوجل بخشش پر اپنی رب کی اور جنت پر جسکی چوڑان آسمان اور زمین تیار ہوئی ہی پرہیزگاروں کی بیشک جس کا دل دنیا میں پھنسا ہوا ہی
اخذ منها القدر الذي على حاجته من الطعام والشراب واللباس يكون مضرا عليه الا ان يستعين به على
دنیا میں سے حاجت کی زیادہ کھانا پینا لباس حاصل کرتا ہی تو یہ سبب مضر ہوتی ہی ان اگر اسی طاعت الٰہی کی استعداد لی
طاعة الله تعالى لان كل ما احبه الانسان وظهر به لا بد ان يفارقه فان كان احبه لغير الله تعالى يعذب
تو معذور ہیں کیونکہ جو چیز آدمی کو محبوب ہوتی ہی اور حاصل کرلیتا ہی تو اخیر اسی چیز اور یہ ہوگا اگر اوسکی محبت سوا اللہ کی اور کسی چیز سے تھی تو اوسکا عذاب ہوگا

یہ بقولہ اذ یحصل لہ من الایام قدر ما تعلق بہ قلبہ فان من سعۃ یکفیہ ہو وفارغ القلب فلہ وجدان مائۃ

ہوگی جذب ہو جائیگا اسکی اور متمنا ہی الہم ہوتا ہی جتنا اونکی دل کو لگاؤ ہوتا ہی کیونکہ جسکی پاس سرمایہ بقدر کفایت ہوتا ہی تو فارغ دل ہوتا ہی پر اگر سو

دینار و منبعث من قلبہ عشرۃ منہم ثروات یحتاج کل شخص منہم الی مائۃ دینار فلا یکفیہ ما وجدہ بل یحتاج

اشرفیاں اوکسو اتنے تو بھی تو اونکی دلین شہوت کی اوس شخص لیسی پیدا ہوتی ہی کہ ہر اک شہوت مین سو سو دینار کی حاجت ہوتی ہو اور یہ ہوا کہ اتنا کمائی نہین تو بیکل

الی تسعمائۃ اخری وقد کان قبل وجدان المائۃ مستغنیا فالان وجدھا وظن انہ صار غنیا بہا فلا یشعر انہ

تو سو کی اور حاجت ہوتی ہی اور مال پورا ہی کبھی نہین ہوتا تو مستغنی ہوتا اب جو وہ پائی تو گمان کرتا ہی کہ بھی پورا ہوگیا اور یہ نہین سمجھتا

صار محتاجا الی تسعمائۃ اخری لیشتری بہا دارا او بعیرھا ولیشتری جاریۃ ولباسا فاخرا لھا ولنفسہ وکل منھا

کہ تونے کما اور محتاج ہوگیا تا کہ مکان خریدے یا اونٹ کی سول لیوے یا چنڈی اور اونکی اور بھی بہت سی ضرورتین ہین جنکو تو پورا کریگا تب تو غنی ہوگا اور ہر کوئی

یستدرع بانہ ناسب ویلین بہ فلا آخرلہ فیقع فی ھاویۃ اخرھا قعر جھنم ولا اخرلھا سواہ وقد حکی ان واحدا

لوازم ہوا کسی مناسب اصلاح چاہین ہر بیشہ چاہین سو یہ ایسی گڑھی ہی کہ اسکا انجام دوزخ ہی کیونکہ اسکا کوئی انتہا نہین ہی اور حکایت ہی کسی ایک

من الملوک دخل الیہ فقرہ من فیروزج وکان ذلک القدح مرصعا بالجواھر ولم یر مثالہ فقرح بہ الملک فرحا شدیدا

بادشاہ کے پاس فیروزہ کا پیالہ آیا اور ایسا عمدہ جواہر جڑا ہوا ہی کہ اسکا مثل دیکھا ہی نہین آیا تھا بادشاہ اوسپر بہت خوش ہوا

وکان عندہ حکیم فقال لہ الملک کیف تری ذلک قال اراہ علیک مصیبۃ وفقرا قال کیف قال لان کل ما یملکہ

اور اسکی پاس ایک حکیم تھا بادشاہ نے فرمایا حکیم جی تم کو کیسا ہی معلوم ہوتا ہی کہا مجھکو تو یہی معلوم ہوتا ہی کہ یہ چیز کچھ خوبی کی نہین اسپر بھی انسان کی ملک

الانسان فی الدنیا کالہدایم فھذا القدح ان ضاع او انکسر تصیر محتاجا الیہ ولا یجد مثلہ ویکون علیک مصیبۃ

دنیا مین جو چیز ہی سب ہی ہیچ ہین رہتی پر یہ پیالہ ایسا ہی کہ اگر جاتا رہا یا ٹوٹ گیا تو تمکو اسکی حاجت ہوگی اور ایسا نہین ملیگا تو تمپر ایسی مصیبت ہوگی

کما وجدھا وقد کنت قبل ان یحل الیک فی امن من المصیبۃ والفقر ثم فی یوم من الایام قد تفوتن ان القدح قد انکسر فتحط

جیسا کچھ علاج نہین ہی اور بیشک تم اتنی پہلی کہ یہ پیالہ تمہاری پاس آوی مصیبت اور احتیاج ہی امن مین تھی پھر ایک دن تمنے دیکھا کہ یہ پیالہ ٹوٹ گیا تو

فیہ مصیبۃ الملک وقال فاقال الحکیم کان حقا لیتہ لم یحل الی واعمال ھذہ المصیبۃ بل اعظم منھا تنزل بکل

بادشاہ کو بڑی بڑی مصیبتین سہنی ہوتا اور کہا حکیم جی سچ کہتی تھی کاشکی یہ پیالہ ہمپر نہ آتا اور ایسی ہی سچ ہوتا ہی بلکہ اوسکی سوا بھی بہت زیادہ جو شخص دنیا کی

من لہ علاقۃ بالدنیا فانہم معذورون بالحرص علیھا والتعب العظیم فی تحصیلھا والحسرۃ الشدیدۃ عند فواتھا

علاقہ رکھتی ہین یہ تو ضرور ہی اونکی حرص مین جلا کرتی ہین اور اونکی تحصیل مین سخت محنت اور اونکی فوت ہونے مین بیحد افسوس ہوتا ہی

ولھذا قال بعض السلف من احب الدنیا فلیوطن نفسہ علی تحمل المصائب فان محبتھا لا تستقر عن ثلث مصائب

اور اسی لیے بعض متقدمین نے کہا تو جو کوئی دنیا کی سچی دوستی رکھنا چاہتا ہی تو مصیبتون کی لیے تیار رہی کیونکہ دنیا کا دوست تین مصیبتون سے کبھی خالی نہین ہوتا

ھم لا زم ویتعب ثم وحسرۃ لا تنقضی فلو لم یکن تحبھا من العذاب للعاجز الا ھذا یکفی لہ مصیبۃ فکیف اذا جبل

فکر ہر وقت کا اور تعب دائمی اور حسرت بے انتہا اگر دنیا کی دوست کو حاصل ہونے کا عذاب سوا آیندہ کی مصیبت کا فی ہی پھر یہ تو ہر وقت کی مصیبت ہی پھر کیسا حال ہوگا جلتے ہین

بذبہ وبین محبوبا تہ ولذاتہ کلہا بالموت وصلہ معذبا بنقضہ کان متلذذا بہ علی قہران تہ التی شغلتہ عن

اور اسکے تمام محبوبات اور لذات بین موت حایل ہوجاتی ہی اور جتنی لذت اوٹھاتا تھا مرتے وقت اوسکی جسنی زاد آخرت کی سوی اور کچھ نہین رکھا جاتا

سعیہ فی طلب زادہ لیوم معادہ اذ لو کان لاحد الف محبوب یرتزل بہ عند الموت فی وقت واحد الف مصیبۃ لکانہ

اسلئے کہ اگر کسیکی ہزار محبوب ہون تو بھی وقت اسکے مین ہزار مصیبتین پڑ جاوینگی کیونکہ اسکی سب

کان یحب جمیعھا ویسلد عنہ فی لحظۃ واحدۃ کلھا ویبقی فی حسرۃ وندامۃ بعد موتہ وھذا اول ما یلقی بہ عقیب

محبوبہ تھی اور ایک لحظہ مین سب ہی جدا ہوگئی اور موت کی بعد حسرت اور ندامت مین پڑا رہیگا اور یہ وہ الم ہی جو مرتی ہی سے تعلق رکھتا ہی

موتہ من کلام افضل العلماء احمدہ اللہ تعالی من عذاب النار الذین یستحبون الحیوۃ الدنیا ورضوا بہا واطمانوا الخ حاصل

معلوم ہوتی ہو اللہ تعالی کی ناراضگی کا عذاب بتایا مگر کہا بھی ہو تو یہی کی زندگی جو دنیا کی زندگی کو دوست رکھتے ہیں اور پسند کرتے ہیں خوشی سے

ان من حبب شیئا سوی اللہ تعالی ولم یکن محبتہ للہ تعالی ولا کانت معینۃ لہ علی طاعۃ اللہ تعالی یحصل

کہ سوائے اللہ کی جو کسی شے کا محبوب رکھتا ہو اور اپنی محبت و اطاعت الٰہی میں مدد نہ دیتی ہو اور اصل مقصود طاعت الٰہی پر امادہ کرتی ہو تو ایسی محبت ضرور حاصل پچتاوا ہی

لہ بہ الضرر سواء ظفر بہ او لم یظفر بہ فانہ ان لم یظفر بہ یعیش بقلب محزون لا یستریح من التعب وان ظفر بہ

بدلیہ کہ وہ شے حاصل ہو جاوے یا نہ حاصل ہو کیونکہ اگر نہ ملی تو فکر میں رہتا ہی اور تعب سے آرام نہیں پاتا اور اگر مل گئی تو

یکون ما حصل لہ من الالم قبل حصولہ ومن الحسرۃ علیہ بعد فواتہ اضعاف اضعاف ما حصل لہ من اللذۃ والمنال

وسوسہ آنیس پہلی کا الم جو ہو چکا اور بعد اوس کے گم ہونے کی حسرت جو ذرہ سے چند در چند ہوگی اور اگر دولت کی

العبد کل حظ من حظوظ الدنیا وکل لذۃ من لذاتہا ومضی عمرہ علیہا ولم یسع فی تحصیل سعادۃ الاخرۃ لا یصیر

وغیرہ کی تمام عیشیں اور دنیا کی ساری لذتیں میسر آئیں اور عمر بھی جیتی تمام کر دی اور سعادت اخروی کی تحصیل میں سعی نہ کی تو پھر بھی

عند الموت مشاہدۃ لم یظفر بشیء من حظوظہا ولذاتہا وتعود تلک الحظوظ واللذات عذابا لہ ویصیر معذبا

گویا کچھ نہ ہوا کوئی عیش ہوا اور نہ کچھ لذت ہوئی اور یہ ہی عیش اور یہی عذاب ہو جاویگی اور دوہرا عذاب

بنقیضہ کان منہا یہ من جہتین من جہۃ فوتہ مع شدۃ تعلق قلبہ بہ ومن جہۃ عدم حصول ما ھو انفع لہ

ہوگا کہ جیسے آرام پاتا تھا اس جہت سے کہ وہ فوت ہو گئی اور تکلیف دیتا ہوا اور دوسری جہت سے کہ جو بہت نافع

دائم وہو فالمحبوب الحاصل بالموت عنہ والمحبوب الاعظم لا یحصل لہ فتہیأ لہ اول ما یلقاہ عقیب موتہ من

اور دوام کی مل جاتا حاصل نہوا سو محبوب اعظم تو ہاتھ آیا ہوا جاتا رہیگا اور بڑا محبوب حاصل ہوگا یہ تو وہ عذاب ہی جو موت ہی کے بعد پیش

العذاب قبل عذاب النار ان لم یمت لیس بعدیم بحض وفناء صرف بل ہو مفارقۃ الدنیا ووزر علی اللہ تعالی و

آویگا اسلئے کہ موت عدم محض اور صرف فنا نہیں ہی بلکہ موت دنیا کی مفارقت ہی اور اللہ کی ساتھی ہوتا اور

لا یبقی مع العبد عند الموت الا ثلثان العلم والعمل وہما للعبد من المجیات والباقیات الصالحات وہی صلاتہ

دوستی کی ساتھ مرتی دم وہی چیزیں رہتی ہیں علم اور عمل اور یہ ہی کہ آدمی کی کمائات دینی ہیں اور نیک پس ماندہ ہیں اور اللہ تعالی کی

الی اللہ تعالی والی لذۃ لقائہ وہذہ ہی السعادۃ التی تتعجل لہ عقیب الموت ویصیر قبرہ روضۃ من ریاض

دیدار کی لذت تک پہنچا دیتی ہیں اور یہ ہی سعادت ہی کہ موت کی بعد جلدی سی حاصل ہو جاتی ہی اور اسکی قبر ایک چمن بہشت کا بن جاتی ہی

الجنۃ الی ان یدخل اوان الریۃ فی الجنۃ والمراد بالعلم العلم باللہ تعالی وصفاتہ وافعالہ وملئکتہ وکتبہ ورسلہ

یہاں تک کہ وقت جنت میں کی دیدار کا آجاتا ہی اور علم سے مراد علم معرفت الٰہی کا ہی اور صفات کا اور افعال کا اور فرشتوں کا اور کتابوں کا اور رسولوں کا

وما یجب العلم بہ من الاعتقادیات والمراد بالعمل العبادۃ الخالصۃ لوجہ اللہ تعالی الموافقۃ لکتاب

اور امور جو علم واجب ہیں اعتقادیات سے اور عمل سے اوراد عبادت ہی جو خالص اللہ اور کتاب اللہ

اللہ تعالی وسنۃ رسولہ ثم من العلم والعمل لا یحصل الا ببقاء البدن وصحتہ وبقائہ وصحتہ لا یتیسر الا

کی سنت رسول کی موافق ہو پھر علم و عمل کا حاصل نہیں ہو سکتا جبتک باقی رہنے بدن اور تندرستی کی اور بدن کی بقا اور تندرستی نہیں میسر ہوتی

بالقوت واللباس والمسکن وکل منہا یحتاج الی اسباب فالقدر الذی لا بد منہ من ہذہ الثلثۃ ثلثان اخذہ

بغیر کھانی پینی اور گھر کی اور اس سبھی کی اسباب چاہئے پہرہ مقدار جو ان تینوں کی کافی ہو اگر آدمی دنیا میں ہی

العبد من الدنیا لاخرتہ لا یکون من ابناء الدنیا بل یکون الدنیا فی حقہ فرعا لاخرۃ فان الدنیا والاخرۃ

آخرت کی بنا کی ہو یہ شخص دنیا دار دنوں میں نہیں ہی بلکہ دنیا اسکی حق میں آخرت کی کھیتی ہی کیونکہ دنیا اور آخرت

عبارتان عن حالتين من احوال الانسان فاقرب الذي يسمى دنيا وهو كل ما ينقضي قبل الموت المتاخر

انسان کی دو حالتیں ہوتی ہیں۔ سو اول حالت نزدیک کی ہے جو پہلی ہو اور پچھلی حالت یعنی جو موت سے پہلے ہو

المتاخر يسمى اخرة وهو كل ما لا ينقضي الا بعد الموت تقول هذا ان جعلته يكون للانسان اليه ميل ويكون له

دوسرے کو آخرت کہو گے یعنی جو موت کے بعد ہو۔ اس میں انسان کی مواخذہ ہے جو کچھ چیزیں کہ تو نے کیا اور رغبت ہوتی ہے اور انکا

حظ عاجل ليس من موبل كل ما كان له فيه حظ عاجل قبل الموت وكان يبقى له اثره بعد الموت فهو من الدنيا في حقه

حظ ابھی ہی سے ہو موت سے پہلے ہو اور اسکا اثر موت کی بعد بھی رہے وہ بھی اسکی حق میں دنیا ہی

وكل ما يكون له فيه حظ عاجل قبل الموت ويبقى اثره بعد الموت فالطاعات والعبادات منه يكون له اعانة عليها فهو

اور جسکا حظ ابھی موت سے پہلے ہو اور اسکا اثر موت کی بعد رہے یعنی طاعات اور عبادات جو ہیں سب عبادت کی مدد گار ہیں سو وہ

ليس من الدنيا في حقه بل هو من الاخرة ذكر ان النبي عليه السلام قال حبب الى من دنياكم ثلث الطيب والنساء

اسکی حق میں دنیا نہیں ہیں بلکہ آخرت میں داخل ہیں اسواسطے کہ رسول صلی اللہ علیہ وسلم نے فرمایا مجھکو تمہاری دنیا میں سے تین چیزیں محبوب ہیں خوشبو اور عورتیں

ووقرة عيني في الصلوة فانه عليه السلام رجل الصلوة من جملة لذات الدنيا وبين لك اضافتها اليها كان الثلاث تجري

اور ٹھنڈک میری آنکھ کی نماز میں ہی اپنی علیہ السلام نے نماز کو دنیا کی لذتوں میں سے فرمایا اپنے کیا اضافی کہ لذت دنیا کی طرف نسبت کیا اسلئے کہ لذت دنیا ہے تو جانیگا

الحلال مع الكروه والمحرم انما يكون في الدنيا وكل ما يدخل في الحصر والمشاهدة فهو من عالم الشهادة فيكون من الدنيا

رکوع اور سجود میں دنیا ہی ہوتا ہے اور جو چیز محسوس اور مشاہدہ کے ہیں داخل ہو وہ عالم شہادت کا ہے سو وہ بھی دنیا ہی کی چیز ہے

لكن لا يعد منها بل يعد من الاخرة لمقاء ثمرته يسرنا الله تعالى في المجلس السادس والتسعون في بيان شيء من احوال

لیکن آخرت میں شمار ہوتی ہے کیونکہ اسکا ثمرہ باقی رہتا ہے اللہ تعالیٰ ہمکو خوش رکھے چھیانوے مجلس بیچ بیان مخالفت اور کچھ حال جو

ما فيه رائحة كريهة من دخول المسجد قال رسول الله صلى الله عليه وسلم من اكل من هذه الشجرة المنتنة فلا يقربن

جو اسمیں رائحہ بدبو کی ہے مسجد میں آنے سے رسول اللہ صلی اللہ علیہ وسلم نے فرمایا جو شخص اس بدبو دار درخت کھاوے تو ہماری مسجدوں کے نزدیک

مسجدنا فالملائكة تتاذى مما يتاذى منه الانس هذا الحديث من صحاح المصابيح رواه ابو هريرة واسم الاشارة

نہ جاوے کیونکہ فرشتے ایذا پاتی ہیں جس سے آدمیوں کو ایذا ہوتی ہے یہ حدیث صحاح مصابیح کی صحیح حدیثوں میں ہے ابو ہریرہ کی روایت سے اور اسم اشارہ یعنی لفظ

الرائحة فبالاشارة الى جنس الرائحة كريهة والمعنى من اكل شيئا مما له رائحة كريهة فلا يقربن مسجدنا والظاهر ان

بدبو جو ہے جنس بدبو کی اپنی اشارہ کی طرف جنس بدبو کی اور مراد اس سے یہ ہے کہ جو شخص بدبو دار چیز کھاوے تو ہمارے مسجد کی نزدیک نہ آوے اور اضافت مسجد

اضافة ان يكون المراد من المسجد مسجد النبي عليه السلام لكن الحق ما قالوا هو عام لكل مسجد لقوله عليه السلام

ظاہر یہ ہے کہ مسجد سے اور مسجد نبوی ہی مسجد علیہ السلم لیکن تحقیق کہا ہے جو کچھ علماء نے سو صحیح یہ ہے کہ ہر مسجد کی حق میں عام ہے اسلئے کہ لفظ اور

في حديث اخر فلا يقربن المساجد الحق انه كالجمع الخير كمجلس العلم ومصلى العيد والجنازة وغيرها الوجود العلة

حدیث میں جو یہ لفظ آیا ہے دوسری حدیث کی نزدیک مساجد کی سو حق یہ ہے کہ علت عام ہے جو کچھ مسجد کی حکم ہے وہی حکم ہر مجلس علم کی اور عید گاہ اور جنازہ وغیرہ کا ہے کیونکہ علت

التي هي تاذي الملائكة والناس فهذا ان ليس فيها ان عن دخول المسجد وحضور الجماعة كان الجماعة سنة مؤكدة تشبه

موجود ہی یعنی ملائکہ کی اور آدمیوں کی تکلیف پہنچنا مسجد میں آنی سے اور جماعت میں بھی سنت مؤکدہ ہے واجب کی طرح ہو گئی ہے

الواجب فلا ينبغي تركها باستعمال شيء من حضورها بل هو نهي عن تناول ما يمنع من دخول المسجد وحضور الجماعة

سو جماعت کا ترک کرنا ایسی چیز کی استعمال کی سے جو جماعت کی بند کرے لائق نہیں ہے بلکہ ممنوع ہے جیسے پیاز کھانا کی جو مسجد میں آنی اور حضور جماعت سے روکے

وقد روي انه عليه السلام كان اذا وجد من رجل في المسجد ريح البصل والثوم امر به فاخرج الى البقيع فليتقذ اق

اور روایت ہے کہ نبی علیہ السلام کی جس شخص میں بو پیاز یا لہسن کی پاتی تو حکم کرتی کہ اسکو بقیع میں نکال دیں

اسی لئے فقہاء کہتے ہیں

الفقہاء کل من وجد فی فیہ شیئا منتنا ذکیا بہ کالانسان یلزم اخراجہ من المسجد ولو بحرۃ کثیرۃ اور جملہ جسمیں سے ایسی بو آتی ہو کہ آدمیوں کو تکلیف ہوتی ہو اوسکا مسجد میں کھانا لازم ہی اگرچہ ہاتھ یا پاؤں سے پکڑکر

دون اللحیۃ وشعر لبسہ فعلی ھذا یلزم ان یمنع من قربان المسجد من یتناول الدخان الذی ظھر فی ھذا الزمان پر ڈاڑھی اور مسر کی مال شیخی سواس بیڑوں کی ماقض لازم ہی کہ مسجد میں آنیسے روکدیں کہ بیشبہ ان سب حقہ فروش منع کی جاوین

من قبل الکفرۃ العدوۃ لاھل الایمان وابتلی بہ کافۃ لانام من الخواص والعوام لکراھۃ رائحتہ اشد من کراھۃ کفار کی طرف سے جو اہل ایمان کی دشمن ہیں پیدا ہوا ہی اور تمام خلقت خاص اور عام اوسمیں مبتلا ہوگئیں ہیں کیونکہ اسکی بو بیحد ناپسند ہی بدتر ہی

رائحۃ البصل والثوم بل یلزم اخراجہ من المسجد وطرحہ من یدہ او رجلہ کما ھو رای الفقہاء فی کل من بوجد چنانچہ فقہاء کی یہہ رای ہی اگرچہ ہاتھ یا پاؤں سے پکڑکر شخص میں کا لیسیہ بو آتی ہو

فیہ رائحۃ کریھۃ تاذی الخلق وأما عند عدم اتیان المسجد فہل یحل استعمالہ کما یحل اکل البصل والثوم ام لا کو خلقت کو ایذا ہوتی ہو اور جس صورت میں کہ مسجد میں نہ آوی تو آیا اوسکا استعمال حلال ہی یا نہیں جیسیں پیاز ہیں کہا ہوا حلال ہی

لاشک انہ لیس کالبصل والثوم انہما من مصلحات الطعام وھا یکونان للفقراء الغذاء والادام وھذہ الدخان لیس کچھ شک نہیں کہ مثل پیاز اور لہسن کی نہیں ہی کیونکہ پیاز لہسن سالن کی بگھارنا سنوارنا ہی اور فقراء کی غذا اور سالن ہی اور حقہ میں ہرگز

لا یصلح لشیء من ذلک صلاۃ وقد کثر فیہ الاقاویل فلکی الذی علیہ المعول ان الفعل الاختیاری الصادر عن المکلف کچھ بھی نہیں ہو سکتا اور اسمیں گفتگو بہت ہی اور حق بات جسپر اعتماد ہی یہہ ہی کہ افعال اختیاری صادر عن مکلف جو آدمی عاقل بالغ سے ہوں

ان لم یترتب علیہ فائدۃ دینیۃ او دنیویۃ تعود الی نوع البشر اثیم بالعبث واللھو وفی اختیار اللغۃ لم یفرق بین ھذہ الثلثۃ اگر اوسمیں کوئی فائدہ دینی یا دنیوی نہیں ہوتا تو وہ یا بیحد ہی یا لعب ہی یا لہو ہی اور لغت کی کتابوں میں ان تینوں میں کچھ فرق نہیں

لکن لا بد من الفرق لعطف بعضہا علی بعض فی القرآن وھو علی ما ذکرہ بعض المحققین وکان حقیقا بالقبول ان العبث بیان کیا لیکن فرق ضرور چاہیی کیونکہ قرآن میں ایک کو ایک پر عطف کیا ہی اور وہ فرق جو موافق ذکر بعضی محققوں کے کہ قابل قبول کی ہی یہہ ہی کہ عبث وہ کام ہوتا ہی

الفعل الذی لیس فی لذۃ ولا فائدۃ وأما الذی فیہ لذۃ بلا فائدۃ فہو لعب وکذا اللھو الا ان فی اللھو زیادۃ حظ جسمیں نہ لذت ہوتی ہی اور نہ فائدہ اور جس کام میں لذت ہو بلا فائدہ وہ لعب کہلاتا ہی اور البتہ لہو میں لہو ہوتا ہی پر اسمیں حظ نفس

النفس بحیث تشتغل بہ عامتہما والکل حرام لانہم ذکروا فی القرآن الاعراض اللہو فلما عد اعراضہ عن اللعب واللہو زیادہ ہونا ہی ایسا کہ اسمیں عام کاموں سے جی لگا رہے اور یہ سب حرام عین اور مرشدی نے کہا کہ جہاں قرآن میں آیتی ہیں سو طریق یہ ہی کہ ایک آیت پر جب لعب اور لہو

والعبث علی حرمۃ استعمال الدخان لدخولہ اما فی اللعب العبث او فی اللھو بل ھو بالعبث اشبہ لکونہ اور عبث کی حرمت معلوم ہوگئی تو حقہ کی بھی حرمت معلوم ہوئی اسلئے کہ حقہ یا لعب ہی یا عبث ہی یا لہو ہی بلکہ وہ عبث سے زیادہ مناسب ہی کیونکہ

عن اللذۃ التی فی اللعب او اللھو اللھم الا ان یستدل نفوس بعض المستعاین لہ بتسویل شیطان فیجدن بہ یدخل فی لذت نہیں ہی یا ایسی شاید کسی حقہ پینے والی کو بسبب تسویل شیطانی کی کچھ لذت آتی ہو اب لعب میں داخل ہوگا

اللعب فی اللھو مع کونہ عاریۃ عن الفائدۃ الدینیۃ وھو ظاھر وعن الفائدۃ الدنیویۃ ایضا لانہ لا یصلح لشیء من یا لہو میں یا دونوں کی یہہ قوۃ ہی اور فائدہ دنیوی کا حاصل ہونا بھی نہیں کیونکہ اگر کچھ یہہ نہیں ہوتا

الغذاء والدواء اصلا ولا ھو مصلح لتفاقہ لما مر علی ان مطلق الدخان مضر قال ابن سینا لو کان الدخان وانقسام نہ غذا اور نہ دوا بلکہ مضر ہی ابن سینا طبی کا نام طبیب متفق ہیں کہ مطلق دھواں یعنی سب دھوؤں میں شیخ ابن سینا کہتا ہی اگر دھواں اور اگر دھنیاں ہوتا

لعاش ابن آدم الغراب وقال الشیخ جنبوا ثلثۃ وعلیکم بالرابعۃ ولا حاجۃ لکم الی الطبیب اجتنبوا الدخان والغبار والنتن تو آدمی ہزار برس تک جیتا اور جالینوس کہتا ہی کہ تین چیزوں سے بچو اور چوتھے ایسی اور یہ تم کو اوسب تکلیف طبیب کی حاجت نہ ہوگی دھوئیں اور غبار اور بدبو سے بچو

وعلیہ بالدسم والحلوی والطیب والحمام وذکر فی القانون ان جمیع اصناف الدخان مجفف یجوهرهم الحار حتی فیہ اور چنا ہی اور مسہا ہی اور خوشبو اور حمام لازم کرلو اور قانون میں مذکور ہی کہ تمام قسم کی دھونیں اجزاء مرض کی تاثیر سے خشکی کرتی ہیں اور ایسی نار تیزہ سیرة قال بعض الفضلاء فاذا کان جمیع اصناف الدخان مجففا یکون هذا الدخان مجففا للرطوبات البدنیة کچھ تیزی نار یہ یعنی حرارت ہوتی ہی بعضے فضلاء کہتے ہیں جب تمام قسم کا دھواں مجفف یعنی خشکی تا ہو تو جملہ طبیعت بدنیہ کو خشک کرتا ہوگا فیکون مؤیا لبعض الامراض کثیرة فلا یحل استعمالہ لمن یحرق الضرر وقد ذکرنی نصاب الاحتساب یہ تو اتنی بہت سی امراض پیدا ہونگی جس قسم کا پینا جائز نہیں ہی اسی کو فروشی جان کا بچانا واجب ہی اور نصاب الاحتساب میں مذکور ہی ان استعمال المضر حرام وقال بعض الاطباء قد یعالجون بعض الامراض ببعض اصناف الدخان ویشاهد نفعہ کہ مضرشی کا بہتا حرام ہی پھر لوگ کوئی اعتراض کرتی کہ بعضی طبیب کبھی کبھی بعضی مرضوں کا کسی قسم کی دھونیں سے علاج کیا کرتے ہیں اور یہ اک فائدہ ظاہر کرتے ہیں فکیف یصح المنع عن استعمال جمیع اصنافہ فالجواب انہم یعالجون بہ لحظة یسیرة لا علی الدوام حتی یحصل ما ذکر من التجفیف فان پھر ممانعت تمام قسم کی دھونیں سی کیونکر درست ہی سو جواب یہ ہی کہ وہ دم بھر کی لمحی علاج کرتی ہیں ہمیشہ کے لئی نہیں کرتی نا کہ دھونیں خشکی پیدا ہو بلکہ ہوا کی پھر قیل واذکر من التجفیف ایضر فی البلغمی لکثرة رطوباتہ وانتفاعہ بتجفیفها فما وجہ المنع عن هذا الدخان فالجواب کوئی کہ خشکی بلغمی مزاج والے کو ضرر نہیں کرتی کیونکہ رطوبت بہت ہوتی ہی اور خشکی سی نفع ہوتا ہی اب خشکی کی ممانعت کی کیا وجہ ہی تو جواب یہ ہی ان حد الانتفاع بہ مجهول فلا بد من معرفة ذلک من طبیب حاذق عارف بالاوزان والقدر الذی ینتفع بہ والا فالاقدام کہ انتفاع کی حد معلوم نہیں ہی سو اسکا معلوم کرنا ایسی طبیب حاذق سی جو زیادہ سی واقف ہو اور اوس مقدار کا معلوم کرنا جسمیں نفع ہو خود ہمکو اپنی رائے سی کرنا ہی علیہ محرم مطلق الوقوع فی الاذدیاد من السلامة ودعها فالعاقل لمن کان یستعملہ قد اختلفوا فیہ فمنهم من یقول بضرره مطلق حرام ہی کیونکہ سلامتی اور عدم سلامتی میں تردد ہی بیشک عقل والے شخص جو حقیقت بیچنے میں اختلاف کرتی ہیں بعضا ضرر کا قائل ہی ومنهم من یقول بعدم ضرره ومنهم من یشک فیہ لکن الفریق الاغلب الذی یجانب الحق الیہ اقرب دیانتہم یقول اور کوئی کہتا ہی ضرر نہیں کرتا اور کسیکو اسمیں شک ہی لیکن فریق اغلب جسکی طرف باعتبار امانت و دیانت کے حق یا جاتا ہی کہتا ہی انہ یحدث فی ابتداء قوة فی الجسم ورجاة فی البصر ونشاط ثم الی آخرہ اضعفہ وهضمها فاذا حصلت المداومة یری کہ ابتدا میں تو جسم میں قوت اور بینائی میں تیزی اور اعضا میں نشاط اور طعام میں اچھی رغبت پیدا کرتا ہی اور جب عادت پڑھتی ہی تو بینائی پر غشاوة فی البصر وثقلا فی الاعضاء وامساکا فی الهاضمة وضعفا فی البدن لانہ کما قال الاطباء یحفف مع نوع عرارة پردہ سا اور اعضا میں بوجھ اور ہاضمہ میں امساک اور بدن میں سستی آجاتی ہی اسلئی کہ موافق قول طبیبوں کے حرارت کی ساتھ خشکی کرتا ہی فیفعل فی ابتدا امرہ کما ذکروہ اولا وفی انتہائہ ما ذکروہ اخرا علی انہ لو تحقق نفعہ فهو لا ینفع ... من حیث استعمالہ لانہ حشیش سو اول تو نوعی تاثیر ہوتی ہی جو بیان کیا اور انجام کو وہ ہی ہوتا ہی جو ہر ہوان کیا علاوہ سب ہی اگر نفع ثابت بھی ہو تو عمدہ نفع کی چیز منع ہے اسی کا نام حشیش ہی کہ آپ یکون دواء ولا یکون استعمال الدواء بعد نزول المرض کالدواء بعد نزول المرض لا یجلب ضرا یزیلہ یا یدخر من البدن ما یکرری ان الحمیة بعد المرض دوا ہوگا اور دوا کا استعمال کرنا بعد نزول مرض کے جائز نہیں ہی اسکی کہ کچھ مرض نہیں ہوا جسمیں ہی اگر کرنی تو بدن میں اثر کرتی ہی دیکھ لو شراب قطع حرام ہی اور قد اختار القزاز منفعها کما قال اللہ تعالی یسئلونک عن الخمر والمیسر قل فیهما اثم کبیر ومنافع للناس واثمهما اکبر من نفعهما سی اوسکا نفع ثابت ہی پھا خیر اللہ تعالی فرماتا ہی تجھسے پوچھتی ہیں حکم شراب اور جوئی کا تو کہہ انمیں گناہ بڑا ہی اور فائدہ بھی لوگوں کو اور انکا گناہ اور فائدہ سے بڑا ہی یعنی نفع کی مقابل جب ضرر کی مقابل ہوا تو ضرر کا لحاظ کیا کرتی ہیں یہاں تک کہ قطعہ بہتی میں اگر ایک شی میں کتا کی وجہ حلت اور جواز کی ہوں اور ایک حرمت اور وجوب الحرمة وعدم الجواز یرجح جانب الحرمة حتیاطا لانہم فی معرفة حرمة الاشیاء ابلغ واجتہا وجہ حسن یرجح ... جواز عرصہ ... ہوتا ہی حتیاط کی وجہ حرمت کی جانب کو تو دیکھیں گے ہر بعد کہ وہ حرمت اور اباحت روایات کرنا کی اچھی وجہ کیا ہی

الا بالاصول وھو ان المحق فی الاشیاء قبل البعثۃ ان لا یکون فیہا حکم وبعد البعثۃ اختلف العلماء فیہا علی ثلثۃ اقوال
اوکوئی بھی چیز حرام نہیں ہوتی جب تک شارع کی طرف سے کوئی صریح یا ضمنی دلیل کسی چیز کی حلت یا حرمت پر قائم نہ ہو۔ اور بعد بعثت تین قول ہیں قول اول یہ ہے کہ

الاول انہا مستصفۃ بالحرمۃ الا ما دل دلیل الشرع علی اباحتہ والثانی انہا مستصفۃ بالاباحۃ الا ما دل دلیل الشرع علی
اشیاء مباح ہیں سوائے ان کے کہ شرعی دلیل ان کی اباحت بیان کرے۔ دوسرا قول کہ تمام اشیاء مباح ہیں سوائے ان کے جن کی حرمت پر دلیل موجود ہو

حرمتہ والثالث بعکسہ الصحیح ان یکون فیہا تفصیل وھو ان الاشیاء بعضہا مستصفۃ بالحرمۃ بعضہا مستصفۃ بالاباحۃ لقولہ تم
دلالت کرے اور تیسرا قول جو صحیح ہے یہ ہے کہ اشیاء میں تفصیل ہے کہ کچھ چیزیں حرام ہیں یعنی اصل ان میں حرمت ہے، اباحت ہے، اور کچھ چیزیں اصل ان میں

ھُوَ الَّذِیْ خَلَقَ لَکُمْ مَّا فِی الْاَرْضِ جَمِیْعًا فانہ تعالی قدم فی معرض الامتنان ولا یمتن الا بالحلال الخالص فکانہ تعالی قال ھو
وہی ہے جس نے بنایا تمہارے واسطے جو کچھ زمین میں ہے یہ کہنے سے کہ اللہ تعالیٰ کو احسان کی حکمت فرمانا ہی اور منت رکھنا اللہ تعالیٰ کو جائز نہیں ہوتی سوائے حلال اور جائز کے

الذی خلق لاجلکم جمیعا ما فی الارض من المنافع فتفعوا بہا وعلی ھذا القول الثالث الصحیح یخرج حکم ھذا الدخان ایضا فانہ
فرمایا جس کا مدعا یہ ہوا کہ تمام چیزیں میں منافع ہیں تمہارے لئے پیدا کئے ہیں تاکہ انہیں کھاؤ اور اسی تیسرے صحیح قول پر مسئلہ کا حکم بھی نکلا کہ تمباکو کا حقہ

لو کان نافعا لکان الاصل الاباحۃ لکن قد ثبت باخبار الحذاق من الاطباء انہ مضر ولو فی الآجل فیکون الاصل فیہ الحرمۃ
اگر مفید ہوتا تو اصل اباحت ہوتی لیکن حاذق طبیبوں کی بیان کی ثابت ہوا ہی کہ وہ مضر ہی اگرچہ آجل میں ہو تو اصل حرمت ہی ہوگی

بل ورد قولہ الشک فی امر فعلہ جانب تحریمہ کما ھو القاعدۃ الشرعیۃ فانہ علیہ السلام قال الحلال بین والحرام بین و
بلکہ وارد ہوا ہی کہ شک ہو کسی چیز کے جانب حرمت کی جانب غالب ہوگی جیسا کہ یہ بھی شرعی ہی کہ آپ علیہ السلام نے فرمایا کہ حلال ظاہر ہی اور حرام ظاہر ہی اور

بینہما مشتبہات لا یعلمہن کثیر من الناس فمن اتقی الشبہات فقد استبرأ لدینہ وعرضہ ومن وقع فی الشبہات کان
انکے بیچ میں مشتبہات ہیں انکو لوگوں کی معلوم نہیں ہوتی ہی ہر جو شخص شبہات سے بچا اس نے اپنا دین اور عزت بچالی اور جو شخص شبہات میں پڑ گیا تو

کالراعی یرعی حول الحمی یوشک ان یقع فیہ واختلف العلماء فی حکم ھذہ الشبہات فذھب بعضہم الی حرمتہ لانہ
ایسا ہی جیسے چرواہا جو کہ گرد چراتا ہوا بھی چرتا ہی اندیشہ ہی کہ اس میں گر پڑے اور علما کو ان شبہات کے حکم میں اختلاف ہی سو بعضوں تو حرمت کی طرف گئی ہیں اسکی کہ

اخبر فی ھذا الحدیث ان من ترک ما اشتبہ علیہ حکمہ ولم یتکشف لہ حقیقۃ امرہ یکون دینہ سالما لما ینسبہ
اس حدیث میں خبر دی ہی کہ جو شخص ترک کیا علیحدہ ہوا جس کا حکم مشتبہ ہو اور حقیقت حال اسکی معلوم نہیں ہوتی ہو تو اسکا دین سلامت اور نقصان سے

او ینقصہ ونفسہ ناجیا مما یعیبہ ویزلہ علیہ ومن لم یترک بل فعلہ یقع فی الحرام وھذا الدخان مما اشتبہ حکمہ
سلامت اور اسکا نفس عیب اور عادت سے بچا ہوا ہی اور جس نے بجھوڑا بلکہ عمل کیا تو حرام میں مبتلا ہوگا اور حقہ کا حکم مشتبہ ہی

ولم یتکشف حقیقۃ تمام فمن ترکہ ولم یستعملہ یکون دینہ سالما من الفساد والنقصان ونفسہ ناجیا من العیب
اور اسکی حقیقت حال ظاہر نہیں ہوئی ہو جس نے چھوڑا اور نہ پیا تو اسکا دین فساد اور نقصان سے اور اسکا نفس خلقت میں عیب اور عادت سے

واللوم ولیس لاناس مع من ترکہ بل استعملہ یکون ولنعاتی الحرام وذھب بعضہم الی کراھتہ اما لحدیث فی حریث اخرجہ علیہ السلام
بچا ہوا اور سزا وار ملامت کے ہوگا اور جس نے چھوڑا بلکہ پیا تو وہ حرام میں واقع ہوگا اور بعضوں علماء نے حقہ کو مکروہ کہا ہی اور حدیث میں آیا ہی کہ نبی علیہ السلام نے فرمایا

قال لا امرک ثلثۃ فترکتک ثلثۃ رشدا وغیا وتبعتہ ولم تبعتہ الخ حدیثہ واما اختلف فیہ فدعہ ما یریبک الی لا یریبک
امور تین طرح کی ہیں انکو جسکی بھلی ظاہر ہی سوا اسکو اختیار کر اور ایک وہ جسکی کچھ ظاہر ہو سو اوس کو چھوڑ دے اور ایک وہ امر کہ جس میں اختلاف ہو تو اوس کو بھی چھوڑ دے تاکہ

وکذا شان اھل الدخان مما اراد وقع فی الاضطراب فاقول مراتبہ الکراھۃ ولا یظن بہ ینتہی الی درجۃ الاباحۃ یتعلل
طرف نہ ہو کہ جس میں شک ہو اور اس میں پڑ جائے اور اس حدیث میں دلیل ہی اس کی کہ جو شخص کسی امر میں شک کرے اسکو اس امر سے بچنا چاہئے اور یہی شان ہے حقہ والوں کی

کثیر ما ینجاطا نہ انہ نافع ورد ولہ لکن اباحۃ ولیس کذلک وجرد انی استعمال دواء لا مرض مع ان ذلک من تلبیس ابلیس علیہم ویزینہ
ان دلائل سے کہ انکا بیان کرتا ہی ظاہر ہوا کہ حقہ کا پینا مکروہ ہی اور ہرگز کسی کو یہ دعوی اور یہ بنیاد اصلی کہ یہ تقریر ہی شیطانی تلبیس ہی اور یہ کہنا کہ حقہ

لهم حق تولده من كثافته الادرة من فاقة قامرة لان تكراره يؤذي ما يقابله فتوالد منه الحرارة فيكون ذفاقة امرة داء
تاکہ اسکے تکرار سے کثافت سے بواسیران پیدا ہوجاویں کیونکہ اسکا تکرار اپنے مقابل کو ایذا دیتا ہی پھر اسسے حرارت پیدا ہوجاتی ہی ذفاقہ کہتے ہیں مرض ہونے کو
لا ذوا عنه تلزم على قولهم ان يكون الناس كلهم مرضى وان يكون مرضهم في جميع الفصول لا ذا بعة من نوع واحد ان يكون
دوا نہیں ہوتا پھر اوکی قول کی موافق لازم آتا ہی کہ تمام لوگ بیمار ہوں اور اوکا مرض ہمیشہ ہی تمام چاروں فصلوں میں ایک ہی طرح کا ہووے احداد ایک
معالجتهم فيما يشوع واحد على جهة واحدة وبطلانه غير خفي على احد من العقلاء لتبقيه اضاحة الممالك كانه يشترى
علاج بھی تمام فصلوں میں ایک ہی شی اسکا ایک ہی طرح پر ہووے اور یہ بھی باطل ہوا اسکے قول پر کیونکہ یہ بات ظاہر ہی کہ ہر ایک ہوا میں مثل مزاج ہی کے ہووے خوب سمجھا
بالمن غال فيد خل في لا اسراف الحرم وقد كتب بعض المالكية في الدير اسجابة جوابا عن سوال يتعلق بالدخان وهو ان
شروع ہوا ہی اسپر اسراف ہونا بھی ہو حرام ہی اور کسی مالکی مذہب والی نے یا رجمہ میں ایک سوال کا جواب لکھا ہی جو ہوئیں کی باب میں ہی یعنی
استعمال الدخان حرام كاصله لان اصله الخشب والنار لكن ما اجتراء من الخشب ممزوجة بالجزء من النار وهو من حيث جزء النار
دخان کا استعمال کرنا حرام ہی جیسی اوکی اصل لکڑی ہی اور آگ کیونکہ لکڑی ہی کے اجزا میں ملی ہوتی ہی اور وہ باعتبار اجزا آگ کی
النارية التي فيه يحرم استعماله لقوله تعالى ان الذين يأكلون اموال اليتامى ظلما انما يأكلون في بطونهم نارا وقد ذكر النص
استعمال کرنا حرام ہی بدلیل اس آیت کی جو لوگ کھاتے ہیں یتیموں کی مال ناحق وہ بیشک ہیں کھاتے اپنے پیٹ میں آگ اب اس میں
على حرمة النار فيحرم الدخان الحاصل منها وايضا انه تعالى جعله بما يعذب به حيث قال في حق قوم يوبخون يوم يحمى عليها
حرمت آگ کی معلوم ہوئی سو دخان بھی حرام ہوا جو آگ کی نطفتا ہی اور یہ بھی ہی کہ اسسے عذاب کیا جاتا ہی ہوئیں کو عذاب کی بابت فرمایا ہی جو کہ یوں بیان مقرر کیا ہی جس روز تپائی جاوے گی
لما امنوا كشفنا عنهم عذاب الخزي في الحيوة الدنيا وقال تعالى ان العذاب المكتوب عنهم كان دخانا وقال وتابة اخرى فلم نقب
قوم کے حق میں فرماتا ہی جب یقین لائی کہ ذلت کا عذاب دنیا کی جیتی کیونکہ جو عذاب ہونیوالا تھا سو ہونہ ہوا اور ایک اور آیت میں فرمایا ہی
يوم نأتي السماء بدخان مبين يغشى الناس هذا عذاب اليم والمراد بالدخان المذكور في هذه الايتة معناه التحقيق على قول
سو قریب ہوکہ یہ عذاب کی دھوئی آسمان دھواں صریح جو کہ پھیرے لوگوں کو یہ ہی کہ دھوئی ہی اس آیت میں جو مذکور ہی ایک قول کی بنا پر تحقیق ہی سمجھا جاتا ہی
وعلى هذا القول يكون النظم الكريم صريحا في كون الدخان عذابا اليها وقابة التعذيب يحرم استعماله فان الفقهاء
اور اس قول کی مطابق مضمون آیت کے صریح ہی کہ دخان سخت عذاب ہوتا ہی اور جس شی میں تعذیب واقع ہوتی ہی اسکا استعمال حرام ہی کیونکہ تمام فقہا
قالوا نفقوا على بجوز القرار من محل العذاب كبطن محسر فانه على لفظ اسم الفاعل من التحسير اسم فاعل ايضا هلك الله تعالى
متفق ہیں کہ محل عذاب سے بھاگنا جائز ہی جیسے بطن محسر محسر اس فاعل کی وزن پر تحسیر میں سے ایک جنگل کا نام ہی جہاں اللہ تعالی نے اصحاب فیل کو
فيه اصحاب الفيل فاذا وجب الفرار من محل العذاب فوجوب القرار عليه العذاب اولى شان المستعين له تزيادة انه تخرج
ہلاک کیا تھا اور جب محل عذاب سے بھاگنا واجب ہوا تو جس شی سے عذاب ہوتا ہی اسکا واجب ہی پر مقدم ہونا اولی ہوا کہ تو دیکھتا ہی کہ والی حق
من جلدتهم وانوفهم وفيه تشبيه باهل النار والذي يهدكن في اخر الزمان من الاشراط كما جاء في الخبر انه يكون فاخر
اور کسی دیہقی مخلوق ہی اور اسمیں زیادہ خبر دی کہ اسکی مشابہت ہی اہل دوزخ کی مذہب ہی آخر زمانہ میں ظہور کریگا۔ ہلاک ہونگی جیسا کہ حدیث میں آیا ہی کہ آخر زمانہ میں
الزمان دخان يملاء الارض فيقيم على الناس البعاء ثلاثا فاما المؤمن فيصيبه منه كهيئة الزكام واما الكافر فيخرج من انفه واذنيه
دھواں پیدا ہوکر تمام زمین کو بھر دیگا لوگوں پر چالیس دن تک رہیگا مؤمن کو تو اسکا اثر ایسا ہوگا جیسی زکام اور اسکا کافر منافق کے ناک میں سے اور کانوں میں
وعينيه حتى يصير راس احدهم كالراس الحنين اي المشوى فاذا ينبغي المؤمن ان يتشبه باهل العذاب فكان يستعمل
اور آنکھوں میں سے دھواں نکلیگا جیسا ان تک رہیگا ایک کو اسسے ایک طرح کا عذاب ہوگا جیسا کہ عذاب والوں کی مثل ہی اور یہ بھی چاہیئے کہ ایسی چیز برتی
ما هو من نوع العذاب وكما هو من ملابسات اهل العذاب وفكر كثير من العلماء التفتة بالحي زيد والنعاس لما ثبت في
جو عذاب کی ہو اور وہ جو اہل عذاب کی مناسب ہو اور اکثر علماء لوبی اور تاپنی کی انگوٹھی پہننی کو مکروہ سمجھتے ہیں کیونکہ حدیث میں ثابت ہوچکا ہو

الحدیث لفظہا لحلیۃ اھل النار وقد حمل علی ما ذکرہ البلالی فی مختصر الاحیاء انہ علیہ السلام کان یکرہ الطعام السخن
کہ پیتہ فولاد روز خیزاں کی زیور ہیں اور موافق بیان بلالی کی حقیقت الاسحار میں ثابت ہی کہ نبی علیہ السلام گرم کھانا نہ وہ چاتی ہی
ویقول ان اللہ تعالی امرنا بالصبر وھذا الرغان ولو لم یکن فی استعمالہ الا مخالفۃ باجزاء نار یۃ کما مر فلو لم یکن فی استعمالہ
اور فرماتی کہ اللہ تعالی ہمکو صبر کا امر کیا ہی اور یہ دخان زوالی تارکرہ ہی اسلئے کہ اجزاء نار یہ کی طرا ہوا ہی چنانچہ گذر چکا پھر اگر اسکی استعمال میں
الا احیاء سنۃ الکفار الذین اخرجوہ واظھروہ فی بلاد الاسلام توصل الی اضرار اھل الایمان لکان باعثا للعاقل
کچھ مضرت اسپر اور موفق طریقہ کفار کی جنہوں نی ایجاد کر بلاد اسلام میں پھیلایا تا کہ ایمان والوں کا ضرر پہنچی انتہا بھی عاقل کی واسطے اجتناب کرنیکو
علی اجتنابہ ومانعا عن ارتکابہ بل لو لم یکن فی استعمالہ الا تسوید الثیاب ولا یذان وکراھۃ التریم ولا تتان لکان
بڑا باعث بنتا اور اختیار کرنی سی مانع بنتا بلکہ اسکی استعمال میں اگرچہ نجو نتا سیاہ ہو جاتی ہی کپڑوں اور بدن کی اور بو اور مشرا ہند کی تو بھی
زاجرا للعاقل عن استعمالہ لکن اکثر اھل الزمان طبایعھم جامدۃ صعبۃ الانقیاد مائلۃ دائما الی ما لا یعنیھم ایمان نصحو
حاقق کو اسکی استعمال سی محفوظ موجود ہتا لیکن اسمی اکثر کنہ غیر مطیع ہیں ہمیشہ بیہودہ کام کی طرف متوجہ رہتی ہیں اگر ہماری بات کو مانی
لا یعقلون او ان علم لم تعقلوا او ان فھموا لم یفھموا او ان فھموا لم یعملوا بما فھموا وھم من الذین ان یروا سبیل الرشد
اور اگر سمجھا نہ سکیں اور اگر سمجھا دیا تو نہ سمجھیں اور اگر سمجھیں تو اسکی موافق بھی عمل نہ کریں جیسہ اون لوگون میں ہیں اگر دیکھیں سنورکی
لا یتخذوہ سبیلا او ان یروا سبیل الغی یتخذوہ سبیلا یسرنا اللہ تعالی جمیعا موافقۃ الرضائہ بلطفہ وفضلہ وکرمہ
وہ نہ چلیں راہ اور اگر دیکھیں راہ ہدایت کی اسکو نہ چلیں راہ الٰہی ہمپر سب موافق اپنی رضا کی بھی لطف اور فضل اور کرم سی آسان کر
المجالس السابع والتسعون فی بیان لزوم ترک مالا یعنیہ من القول والفعل قال رسول اللہ صلی اللہ
ستاونوین مجلس اس بیان میں کہ ترک بیہودہ کا لازم ہی بات ہو یا کام رسول اللہ صلی اللہ
علیہ وسلم من حسن اسلام المرء ترکہ مالا یعنیہ ھذا الحدیث من حسان المصابیح رواہ ابو ھریرۃ وسعنا وان
سلیہ مسلم فی قولہ مرد کی اسلام کی خوبی ہی کہ بیہودہ کا ترک کرنا یہہ حدیث مصابیح کی حسن حدیثون میں ہی ابو ہریرہ کی روایت سی اسکی سنتی ہیں
اسلام الرجل لا یکون کاملا وحسنا الا اذا ترک من الاقوال والافعال ما لا منفعۃ لہ فیہ اصلا لا فی الدنیا ولا فی الاخرۃ
مرد کی اسلام اوگا کامل اور خوب ہیں ہوتا مگر جب وہ اقوال اور افعال چھوڑدی جنمیں ہو کچھ فائدہ نہو دی نہ دنیا کا اور نہ آخرت کا
وعلم منفعۃ لہ فیہ اصلا الرغان الذی ظھر فی ھذا الزمان من قبل الکفرۃ العدوۃ لاھل الایمان وابتلی
اور جسمیں کچھ اگر کچھ منفعت نہیں ہی مگر مضرت ہی ہی جیسا زمانہ میں کفار کی طرف سی اہل ایمان کی دشمن ہیں پیدا ہوا ہی اور ابتلی
بصہ کافۃ الانام من الخواص والعوام فانہ قد ظھر فی اوائل القرن الحادی عشر وصار فتنۃ عظیمۃ علی عامۃ البشر
پہنچی ہیں تمام خلق خاص وعام مبتلی ہوگئی ہیں بیشک حقہ گیارہوین قرن کی اول میں ظاہر ہوا اور تمام خلق پر بڑا ہی فتنہ ہوگیا ہی
اذ شاع تناولہ فی البلدان بین الرجال والنساء والصبیان فلزم علی علماء الدین بیان حکمہ للمسلمین ھل یحل اقتنا
کہ شایع ہوا پینا اوسکا شہروں کی اندر مردون اور عورتون اور بچون میں بیحد کہا پی سو علماء دین پر مسلمانون کی لئی اسکا حکم بیان کرنا لازم ہی کیا اسکا پینا حلال
لھم یجب اجتنابہ یا استعمالہ یا اولا الالباب یا یقال لکم فی ھذا البلد قد کثر فیہ کاقاویل والحق الذی علیہ التعویل ان
ہی یا اجتناب واجب ہی جیسی سوای ہوش طالو جو اسپر باب میں مذکور ہوا ہی سو اسمین ہیت ہی کشمکش ہی اور حق جسپر اعتماد ہو سو یہہ ہی
الفعل الاختیاری الصادر عن المکلف ان لم یترتب علیہ فائدۃ دینیۃ او دنیویۃ فھو اما ان یکون العبث واللعب
کہ فعل اختیاری جو عاقل بالغ سی صادر ہوتا ہی اگر اوسمین کوئی فایدہ دین کا یا دنیا کا نہو دی تو اسی تعبیر پر ہی کہ عبث ہی یا لعب ہی یا
اللھو وفی کتب اللغۃ لم یفرق بین ھذہ الثلثۃ لکن لا بد من الفرق لعطف بعضھا علی بعض فی القرآن وھو علی ما ذکرہ
لہو اور لغت کی کتابون میں ان تینون میں کچھ فرق نہیں بیان کیا پر فرق ضرور چاہئی کیونکہ قرآن میں ایک کو ایک پر عطف کیا ہی اور وہ فرق موافق بیان

بعض المحلين كان حقيقيا بالقبول ان العبث الفعل الذي ليس فيه لذة ولا فائدة وأما الذي فيه لذة ولا فائدة فيه فهو لعب
بعضهم حملوا كل ما هو قبيح شرعا كالزنا والسرقة على العبث لكونه فعلا لا فائدة فيه في الآخرة وهذا ليس بصحيح فان كثيرا من المعاصي
فهو لعب ومثاله اللهو لان فيه تضييع زمان بغير فائدة فحظ النفس بحيث تشتغل به عما يهمها والكل حرام كما نطق به القرآن
الا على طريق اللهو فلما علم حرمة هذه الثلثة علم حرمة استعمال الدخان لدخوله اما في اللعب او في اللهو او في
العبث بل هو اما العبث اذ نسب الخلو عن الآلة التي في اللعب واللهو اليه لان يستلذ به نفس بعض المستعملين له
بتسويل شيطاني فحينئذ يدخل في اللعب واللهو وكل ما كان فيه ضرر عن الغائلة الدنيوية وهو ظاهر وعن الغائلة
الدينية ايضا كالاكل بالشمال فانه يصير اللعب واللهو اصلا بل هو مضرة لا نفاق فانه اطباء حال من مطلق الدخان مضر
فاصل الدخان مجفف بجوهره الارضي فعلمه نارية يسيرة قال بعض الفضلاء فاذا كان جميع الدخان مجففا يكون
هذا الدخان مجفف للرطوبات البدنية فيكون موديا الى حصول امراض كثيرة فلا يجوز استعماله لوجوب صيانة
النفس عن لحوق الضرر وقد ذكرنى نضائد الاحناس ان استعمال المضر حرام فان قيل بعض الاطباء قد يعالجون بعض
الامراض ببعض اصناف الدخان وشاهدوا ان نفعه كثير يصير المنع عن استعمال جميع اصنافه فالجواب انهم يعالجون
بها يرونه كالدواء كالمواد التي تستعمل في الحمى او كالمسهل في الاسهال ومعالجتهم كذلك لا تصير دليلا على الاباحة
بل الحق ان الدخان بسيرة الاعلى الادوام حتى يحصل منه ذكر من التجفيف فانقيل ما ذكر من التجفيف لا يضر الشخص البلغي لكثرة مرطوبات
فى مزاجه كما ترى كثيرا من عادته كذلك فلا يتضرر بل ينتفع به فالجواب ان حكم الشرع ليس على الشخص بل على النوع والتردد بين السلامة والعطب
حاذق عارف بالامزجة والقدر الذي ينتفع به ولا يضر فالاقدام عليه حرام مطلقا لوقوع التردد بين السلامة والعطب فان
العدول من مستعمليه قال احنف فانه ضرره ومنهم من قال يضره ضرره ومنهم من شك فيه لكن
عادل وكل حقير يمشي على اعين الناس فانه يمشي قواسكي ظهر كما قال بعض الحكماء ومن يمشي على اعين الناس كالحقير

الفریق الاغلب الذی جانب الحق الیه اقرب قال انه یحدث فی البدن قوة فی الجسم وحدة فی البصر نشاطا فی
فریق اغلب جسکی جانب قریب بحق ہی کہتی ہیں کہ صحت بھی پیدا ہوتی ہے اور نظر میں تیزی اور بصر میں نشاط
الاعضاء وهضما فی الطعام فاذا حصلت الملذوذیة یثیر ضعفا فی البدن وثقلا فی الاعضاء وغشاوة فی البصر
اور طعام میں ہضم پیدا کرتا ہے پھر جب لذت ہوجاتی ہے تو بدن میں ناتوانی اور اعضاء میں بوجھ اور نظر پر پردہ
واسکانا فی الهاضمة وذلک لانه کما قال الاطباء مجفف مع نوع حرارة فیفعل فی البدن اثاره ماذکرناوقوة فی انتهاشه
اور ہاضمہ میں اسکان پیدا کرتا ہے جیسا کہ اطبا نے کہا ہے کہ یہ کچھ حرارت کی ساتھ خشک کرتا ہے بدن میں تو وہ بھی پیدا کرتا ہے جو اوپر بیان کیا اور ہضم
ما ذکر لحرارة انه ولتحقق نفعه فیما لنفع منهم من استعماله لانه حینئذ یکون دواء ولا یجوز استعمال الدواء بعد
جو پہلے بیان کیا علاوہ بریں کہ اگر نفع تحقیق نہیں ہوگا تو ضرور نفع کی بھی ممنوع ہی اٹھا کر اب دوا ہوجائیگی اور صحت میں دوا کا استعمال کرنا جائز نہیں ہے
زوال المرض لانه اذا لم یجز لصحیح ضایر یله یاخذ من البدن فیورث الی المضر وما یؤدی الی المضر یمنع من استعمال له الا ان یکون
اسلئے کہ دوا جب جائز نہیں ہوتی کہ تندرستی والے کو جسپر دوا کرنے سے ضرر متوقع ہو جاتا ہے اور جو چیز نقصان کرتی ہو اسکا استعمال جائز نہیں ہے مگر یہ تو
الخمر لمنفعة بالنصر فلیحرم القرار بنفعها کما قال الله تعالی یسئلونک عن الخمر والمیسر قل فیهما اثم کبیر ومنافع للناس
مثلاً شراب نصرت میں حرام ہی دوا کے نفع کی قرآن خبر دیتا ہی چنانچہ اللہ تعالیٰ فرماتا ہی جیسے پوچھتے ہیں تجھ سے شراب اور جوا تو کہہ دیجیو ان دونوں گناہ بڑا ہی اور فائدے لوگوں کے
لکن جانب النفع اذا قابلها جانب الضر یحکم جانب الضر حتی قال النفع اذا کان فی شئ وجد لکثیرة توجب کل الجوانب
لیکن نفع کی جانب اگر نقصان کی مقابل ہوتی ہے تو نقصان کا غلبہ کرتا ہے یہاں تک کہ نفع کو کہتے ہیں اگر کسی شئی کی حد سے بہت کی وجہ سے عدم آتا ہو
ووجه واحد یوجب الحرمة وعدم الحل انه یرجح جانب الحرمة احتیاطا فان قیل ان المستحاضة یترکن الصلوٰة مع انهم یجدون
اور ایک وجہ بھی حرمت اور عدم جواز تو حرمت کی جانب کو احتیاط کیواسطے غلبہ دیگا اگر کوئی کہے حیض والی عورتیں کہ وہ صلوٰۃ کو ترک
عقیب استعماله حفظة فی البدن فکیف یصح القول بعدم النفع فیه فالجواب علی ما ذکره بعض المتاولین انه لیس بحفظة
پیچھے حفظت باقی ہیں اسپر بعضی فاضلوں کہتا ہی کہ یہ حفظ نہیں ہی تو جواب بموافق بیان حفظ یعنی دلالت کی جو نفع ضرر کا تجربہ کرکے بیان ہیں تو صحیح ہی
ویصرف ان المستحاضة ان لم یحصل لهم حال استعماله الراحة یحصل لهم عند قرائهم عقیب ذالک الایام ویحصل لهم
کہ حفظ یعنی دلالت کی جو حفظ یعنی ہوئی حفظ حال ہوتا ہی اور جب یہ چلتی ہوئی قوتوں کو اسی نہایت اور راحت ہوتی ہی
راحة فیظهر هو لاء المساکین ان تلک الراحة حصلت من استعماله وکذلک یرون انها انما حصلت من خلاصهم عن استعماله
سو یہ بیچارے یوں سمجھتے ہیں کہ یہ راحت حفظ یعنی ہی ہوئی یہ نہیں سمجھتے کہ حفظ بند کرنی سی ہوئی ہی
ثم ومعرفة ترجیح الاشیاء بالراجحة وتحسن یرجع الی الاصول وهو ان الحق فی الاشیاء قبل البعثة ان لا یکون فیها حکم بعد
پھر اشیاء کی معرفت اور اباحت دریافت کرنا کسی خوب وجہ سے حسکا بیان اصولی ہی یہ ہی کہ حق یوں ہی کہ نبوت سی پہلی اشیاء میں کوئی حکم نہو۔ اور نبوت کے بعد
البعثة اختلف العلماء فیها علی ثلثة اقوال الاول انها متصفة بالحرمة الا ما دلیل الشرع علی اباحته والثانی انها متصفة
علماء کی مختلف تین قول ہیں قول اول یہ کہ اشیاء سب حرام ہیں بجز اوسکی کہ دلیل شرعی مباح معلوم ہو جاوے اور دوسرا قول یہ ہی کہ
بالاباحة الا دلیل الشرع علی حرمته والثالث انها لا تخلو اما ان یکون فیها ضرر او لا یکون فیها ضرر وهو ان المضار متصفة بالحرمة بمعنی ان
کہ سب اشیاء مباح ہیں بجز اوسکی جو دلیل شرعی سے حرام معلوم ہوئی تیسرا قول یہ ہی اور یہ ہی صحیح ہی کہ اشیاء میں تفصیل ہی کہ نقصان کی چیزیں سب حرام ہیں
الاصل فیها الحرمة وان المنافع متصفة بالاباحة بمعنی ان الاصل فیها الاباحة لقوله تعالی هو الذی خلق لکم ما فی الارض
اصل یہ ہی کہ چیزیں منافع کی مباح ہیں یعنی اصل اوسی کی اباحت ہی دلیل اس آیت کی وہ ہی جسکو بنایا تمہارے واسطے جو کچھ زمین میں ہی
جمیعا ولانه قد ثبت ان فی کل منهی عنه مضرة او مفسدة ولا یکون الامتنان الا بالمنافع المنعم بها فکانه تعالی قال هو الذی خلق لکم ما تنتفعون به
اسپر بعد ثابت ہونے اس بات کے کہ ہر منہی عنہ میں ضرر یا فساد ہی اور احسان جتانا نہیں ہوتا مگر منافع کا جو انعام کی ہوئی ہیں تو گویا اللہ تعالیٰ نے فرمایا ہی کہ

جمیع ما فی الامر من المناقم لتستفوتها وعلی هذا القول الثالث الصحیح یحرم حکم هذا الدخان ایضا فانه لو کان
فائدہ کی بنا پر جواز میں ہیں یہ کیا سکتا تو نفع اور مضار اور ایسی تیسری صحیح قول پر حقہ کا حکم بھی یہی کہتا ہے
ناضا کان الاصل فیه الاباحة لکن قد ثبت بالاخبار الحدائق من مرارا طبا انه مضر ولو کان فی الاجل فیکون الاصل فیه
نافع ہوتا تو اصل اسمیں اباحت ہوتی لیکن حاذق طبیبوں کی بیان سے ثابت ہوا ہے کہ حقہ مضر ہی اگرچہ آخام کو ہو سو اصل اسمیں
الحرمة بل لو ذهب الشك فی امر لغلبة جانب الحرمة کما هو القاعدة الشرعیة تنویر ذکا انه علیه السلام قال الحلال بین والحرام
حرمت ہی کی جانب کو اگر اسمیں شک بھی ہو تو بھی حرمت کی جانب غالب ہو گی جیسا کہ شرع شریف کا قاعدہ مہمہ یہی ہے اسواسطے کہ آنحضرت صلی اللہ علیہ وسلم نے فرمایا ہے کہ حلال ظاہر ہے
بین وبینهما مشتبهات لا یعلمهن کثیر من الناس فمن اتقی الشبهات فقد استبرأ لدینه وعرضه ومن وقع فی الشبهات
اور حرام ظاہر ہے اور دونوں کے بیچ میں مشتبہات ہیں اکثر لوگ نہیں جانتے جو شخص مشتبہات سے بچا اس نے اپنا دین اور حرمت بچا لی اور جو شبہات میں پڑ گیا
وقع فی الحرام کالراعی حول الحمی یوشك ان یقع فیه واختلف العلماء فی حکم هذه الشبهات فمنهم من هی عندهم الی حرمة لانه
حرام میں مبتلا ہو جائے جیسے چرواہا جو چراگاہ کے بہت نزدیک اندیشہ ہے کہ کہیں جانور اس میں منہ نہ ڈال دیں یعنی حرمت کی طرف گئی ہیں اکثر علماء نے کہا
علیه السلام قال لنجد فی هذا الحدیث بیان من ترک ما اشتبه علیه حکمه ولم یکشف له حقیقة امره یکون دینه سالما
علیہ السلام نے اس حدیث میں فرمایا ہے کہ جس نے ترک کیا ایسی چیز کو جس کا حکم مشتبہ ہے اور حقیقت حال ظاہر نہیں ہوا تو اسکا دین اور عزت سلامت رہے گی
مما یدنسه او ینقصه ونفسه ناجیا مما یعیبه ویلام علیه ومن لم یترکه بل فعله یقرب الحرام وهذا الدخان مما اشتبه
اور دنیا کی جان عیب اور ملامت سے سلامت رہے گی اور جسنے نہ چھوڑا
بلکہ عمل میں لایا تو وہ حرام میں واقع ہوا اور حقہ کا حکم بھی مشتبہ ہے
حکمه ولم یکشف حقیقة امره فمن ترکه ولم یستعمله یکون دینه سالما من الفساد او النقصان ونفسه ناجیا من العیب
اسکی حقیقت حال ظاہر نہیں ہوئی تو جسنے اسکو ترک کیا اور نہ پیا تو اسکا دین فساد اور نقصان سے پاک اور اسکی جان خلقت میں عیب
واللوم بین کالاناء ومن لم یترکه بل استعمله یکون واقعا فی الحرام وذهب بعضهم الی کراهته لما جاء فی حدیث آخر
وملامت سے صاف ہے اور جسنے نہ چھوڑا بلکہ عمل میں لایا تو وہ حرام میں واقع ہوا اور بعضی اسکو مکروہ کہتے ہیں اسلئے کہ اور حدیث میں آیا ہے
انه علیه السلام قال الاحمور ثلثة احمر تبین لك حمرته فاترکه واحمر تبین لك غیته فاجتنبه واحمر اختلف فیه
کہ نبی علیہ السلام نے فرمایا ہے کہ احمر تین طرح پر ہوتا ہے ایک تو وہ جسکی لالی ظاہر ہو تو اسکو اختیار کر اور ایک وہ جسکی برائی ظاہر ہو سو اسکی پرہیز کر اور ایک وہ جسمیں اختلاف ہو
فدع ما یریبك الی ما لا یریبك ولا شك ان ادمان الدخان مما ارابوا وقع فی الاضطراب فی ادنی مراتبه الکراهة والاظهر
سو جو چیز تجھ کو شک میں ڈالے اسکو چھوڑ دے اور جو چیز شک میں نہ ڈالے اسکو اختیار کر اور دخان میں شک ہے تو حقہ نوشی میں اور اضطراب ہے تو ادنی مراتب اسکے مکروہ ہونے کا قول ہے اور اظہر حکم اسکا حرام ہے کیونکہ احادیث
انه ینتهی الی مرتبة الاباحة لتبعل کثیر ممن یتعاطاه انه نافع ودواء فکل دواء نافع ودواء فهو حلال فی استعماله دواء لا ضرر فیه
اور یہ بھی کہا جائے ہوتا کہ اباحت کی مرتبہ تک پہنچ جاوی ان دلیلوں کی رو سے کہ حقہ نوش بیان کرتے ہیں کہ حقہ نافع ہے اور ہر مرض کی دوا ہے اور جسمیں نفع ہے اسکا استعمال دوا ہے اور جسمیں ضرر ہے اسکا استعمال دوا نہیں
لان ذلك من تلبیس ابلیس علیهم وتزیینه لهم حتی ترتاروا من انکا نفاقه فی عاقبة امره الادواء فعلان تکراره یسود ما بقی ابیض
یہ بھی ایک مکر ہے تمام شیطان کی شبہات اور تزیین ہی ہے تاکہ وہ سکی مذمت سے آخر کو بیزار ہو جاوے اسلئے کہ دھکا بار بار پینا اسکی مقابلی کو سیاہ کر دیتا ہے
فینزع منه الحرارة فیکون فی عاقبة امره داء لا دواء ثم یلزم علی رعوسهم ان یکون الناس کلهم مرضی وان یکون
پھر اسکی حرارت پیدا ہونی بند ہو جاوے گی پھر حقہ کا مرض ہو جاتا ہی دوا نہیں ہوتا پھر لوگوں کی دعوی کی موافق یہ بات لازم آتی ہے کہ تمام خلقت بیمار ہو جاوی اور دکھا
مرضی فی جمیع الناحیة بل کل مریض هو نوع واحد وان یکون صناعة الحجامة فیها شیء واحد علی جملة واحدة وبطلانه
مرض میں تمام چارپائی فصدیں ہیں ہر طرح کا مرض اور ہر سن مرد عورت میں ایک ہی طرح کی پچھنے لگوانا ہے یہ بھی
ظاہر حتی علی العامی ثم انه صاحب حتی لانه لیتروح ثم قال فیدخل فی الاسراف المحرم معترضة
کسی عاقل پر پوشیدہ نہیں ہے پھر اسمیں مال ضائع ہوتا ہے کیونکہ ہر قیمت دیکر لیتے ہیں اب اسراف حرام ہوا اور جو دکھا اسکی بابت

واذیتہا ثم اثبت الذین لا یستعملونہ وقد جعلہ فی الحدیث کل من فی النار وقال المکذا سی الراتحۃ النتنۃ
حقہ بہ بدبو اور بدلوں کی رائے کو تکلیف دیتی ہے اور حدیث میں فرمایا کہ اپنے منہ کو بدبو سے بچاؤ اور کہا سی کہتا ہی کہ بدبو نتھنوں کو

تخرق الحیاشیم وتصل الی الدماغ وتؤذی الانسان ولذلک قال النبی علیہ السلام من اکل من ھذہ الشجرۃ
پھاڑ کر دماغ میں پہنچ جاتی ہے اور آدمی کو ایذا دیتی ہے اور اسی لیے نبی علیہ السلام نے فرمایا جس نے مرچ نہ کھائی ہو

فلا یقربن مسجدنا لانہ یتاذی بما یتاذی منہ الانسان فلا یقربن مسجدنا بدلیل تعلیلہ علیہ السلام والمعنی من اکل شیئا مما لہ رائحۃ کریھۃ یتاذی بہ الانسان فلا یقربن مسجدنا
تو ہماری مسجد کے قریب نہ آوے کہ جو اپنی بدبو سے ستاتا ہی اور وہ ایذا پہونچاوے جس سے انسان ایذا پاتا ہو

لانہ یوذی بنا برائحتہ الکریھۃ وقد ثبت فی صحیح مسلم انہ علیہ السلام کان اذا وجد من رجل ریح البصل او
اس لیے کہ بدبو سے ہم کو ایذا ہوتی ہی اور صحیح مسلم میں ثابت ہوا ہی کہ نبی علیہ السلام کو جس شخص کے منہ سے پیاز یا لہسن کی بدبو آتی

الثوم امر بہ فاخرج الی البقیع وتعدا قال الفقہا کل من وجد فیہ رائحۃ کریھۃ یتاذی بہا الانسان یلزم اخراجہ من
تھی اس کو بقیع کی طرف نکلوا دیتے تھے اور فقہا نے کہا ہی کہ جس میں ایسی بدبو آتی ہو کہ آدمیوں کو تکلیف ہوتی ہو تو اس کا مسجد میں آنا منع ہی

المسجد ولو بزق من فیہ او رجلہ دون لحیتہ او شعرہ راسہ فعلی ھذا یلزم اخراج کثیر من الاکلۃ والمؤذنین عن المسجد
اگر منہ اتھہ یا نوکی کر کے اور مسواک سے نہ صاف کیا ہو تو اس کو بھی مسجد سے نکالیں اور مؤذنوں کا مسجد

والجامع فی ھذا الزمان لوجود الرائحۃ الکریھۃ فیھم بسبب ما ومتہم علی استعمال الدخان الکریھ الرائحۃ بل اھم قد
اور جامع مسجدیں بھی اس زمانہ میں نکالنے پڑیں کیونکہ لوگوں میں بسبب عادت بدبو دار حقہ کے بدبو موجود ہوتی ہی

یستعملونہ فی داخل المسجد والجامع فیکون الکراھۃ فی حقھم اشد واکثر وقد کتب بعض المالکیۃ فی الدیار الحجازیۃ
بلکہ بدبو زیادہ ہوتی ہی

جوابا عن سوال یتعلق بالدخان وھو ان استعمال الدخان حرام کما صلہ کان اصلہ الحشیش والنار کونہ احراء
کبھی کبھی مسجد اور جامع کے اندر بیٹھتے ہیں سلف کی مخالفت کرنا سخت مذموم ہی اور زیادہ قبیح اور کسی مالکی مذہب والے مجاوری دیار حجاز میں

ایک سوال کا جواب لکھا ہی جو حقہ کے استعمال اور دخان کا حرام ہونا بتاتا ہی جس کی اصل یہ ہی کہ استعمال دخان کا حرام ہی کیونکہ اس کی اصل کڑی اور آگ ہی کیونکہ وہ آگ
من الخشب فیرجعہ اجزاء من النار فھو من حیث اجزاء النار یحرم استعمالہ لقولہ تعالی ان الذین یاکلون
کڑی سے بنا ہوا ہی اور آگ کا جزو ہی جو کچھ کہ آگ سے بنا ہو اس کا استعمال کرنا حرام ہی جیسا کہ اللہ تعالی نے فرمایا ہی بیشک جو لوگ

اموال الیتامی ظلما انما یاکلون فی بطونھم نارا فقد علل التحریم علی حرمۃ النار فیحرم الدخان الحاصل منھا وایضا انہ تعالی
یتیموں کی مال ناحق کھاتے ہیں وہ یہی کھاتی ہیں اپنے پیٹ میں آگ سو اس سے معلوم ہوتا ہی کہ ہر وہ چیز جو آگ کی وجہ سے ہو یا آگ سے بنتی ہو حرام ہی اور اللہ تعالی نے

جعلہ مما یعذب بہ حیث قال فی حق قوم یونس النوع علیہ السلام لما امنوا کشفنا عنھم عذاب الخزی فی الحیوۃ الدنیا
اس کو عذاب کے اسباب میں سے بتایا ہی چنانچہ یونس نبی علیہ السلام کی قوم کے حق میں کہا ہی جب یونس کی قوم ایمان لائی تھی تو ہم نے ان سے دنیا کی زندگی

فان العذاب المکشوف عنھم کان دخانا وقال فی آیۃ اخری فارتقب یوم تاتی السماء بدخان مبین یغشی الناس ھذا
میں رسوائی کا عذاب اٹھا لیا اور یہ بھی موقوف ہوا اتفاق ہوا ان باتوں سے معلوم ہوتا ہی کہ دخان عذاب ہی اور دوسری آیت میں فرمایا ہی سو تو راہ دیکھ جس دن کہ آسمان دھوئیں صریح کا لے گا لوگوں کو

عذاب الیم والمراد بالدخان المذکور فی ھذہ الایۃ حقیقۃ الدخان علی قول وعلی ھذا القول یکون النظم الکریم
یہ ہی دکھ دینے کا مار اور مراد دخان سے اس آیت میں سچی حقیقی دخان کی ہی بعض کا ایک قول پر اور اس قول پر مضمون آیت کا یہ ہی کہ عذاب میں گرفتار کرنے

فی کون الدخان عذابا الیما وعلیہ التعذیب یحرم استعمالہ فان الفقہاء قد تفقوا علی وجوب الضمان فی محل التعذیب کیطر
کو دخان عذاب الیم ہی اور جس شی سے تعذیب واقع ہوتی ہی اس کو استعمال کرنا حرام ہی کیونکہ فقہا، متفق ہیں کہ جس شی سے عذاب ہی جانا واجب ہی جیسی بلی

محترم ۔ انہ علی لفظ اسم الفاعل من التحسیر اسم فاعل من حسر یحسر اور اھل اللہ تعالی فیہ اصحاب الفیل فاذا وجب الفقر من
محسر اسم فاعل کی وزن پر تحسیری اور اہل اللہ تعالی فی اصحاب فیل کو ہلاک کیا جانا جب حل مذکب ہی پیدا کرنا واجب ہوا
محل العذاب فوجب الفرار منہ الی العذاب اولی واحری ثم ان المستعان ہو الذی لہ ترجمانہ یعبر عن الفی فہم وحلوائم
تو عذاب کی جگہ سے بھاگنا کہ اولی اور اولیٰ تر ہی پھر تو صفہ فوشرف کو دیکھتا ہی کہ اونگی ناک میں ہی اور حلق میں سی ہوئی انگلیاں ہی
وفیہ تشبیہ باھل النار وباالذین یہلکون فی اٰخر الزمان من لا شر کما جاء فی الحدیث انہ یکون فی اٰخر الزمان دجالون
اور امتی دوزخیوں کی اور اونگی جو اخیر زمانہ میں شریر لوگ ہلاک ہونے کی مشابہت ہی جیا نچہ حدیث میں آیا ہی کہ آخر زمانہ میں ایسے دجال ہونگے
یعملا الارض قبیح علی الخامس اربعین یوما کالجمعۃ فیصبیہ منہ کہیئۃ الزکام وما الکافر فیخرج من منخر یہ وادبر
پیدا ہوویگا کہ زمین پر کوڑے کرکٹ پر چالیس دن تک قایم رہی گا مومن کو تو اتنا اثر ہوویگا جیسی زکام اور اسا کافر کو تو اونگی تعفن میں سی اور گلڑن
وعینیہ حتی یصیر ما بین احدھم کراس الحمار ای المشوی فاذا ینبغی للمومن ان یتشبہ باھل العذاب فی الان لیستعد
میں سی اور آنکھیں میں سی نکلیگا یہاں تک کہ ایک ایک کے سر اس ایسا ہوویگا جیسی سیر بھونا ہوا سو مومن کو ان باتوں میں سی کسی اہل عذاب کی مشابہت کرنی اور یہ چاہیئے کہ
ماھم فیہ من نوع العذاب فلا ما ھم فیہ من مالا یستاھل العذاب وقد کرہ جمع من العلماء التفتح بالحریر فی العاس اما لجلوس فی
جس کہ عذاب کی چیز کو استعمال کری اور نہ جو چیز کہ اس عذاب کی مناسب ہی اور تمام علماء نے اس کو مکروہ کہا ہی اگر چہ وہ کپڑا ریشم کی نہ ہو جیسا کہ اگلے صفحہ میں مسطور ہی
الحدیث انہم اھل حلیۃ اھل النار وصح عن علماءنا کراھۃ الجلوس فی المختصر لاحیاء علیہ السلام کان یکرہ الطعام السخن
کہ یہ دوزخیوں کا زیور ہی اور اوپر جو بیان ہوا کہ علماء میں ثابت ہوا ہی کہ ہمیں مکروہ ہی گرم کھانا مکروہ کہا ہی تھا
ویقرب ان للمتقالی ان یطعمہ نارا فیھذا الدخان ولھی الکراھۃ لانہ مختلط باجزاء نار یتکامر فلو لم یکن فی
اور فرمایا کہ اس تعالی نے جو کو آگ کھانی نہیں بنائی اب یہ دھواں اوپر کا ترکہ ہی کیونکہ جزو نار کی سی ہو جاوی جیسے گندگی اور اگر اسکی
استعمالہ الا تسرید الشاب فی الابدان وکراھۃ الریح والانسان لم تکن فی ایجاد العاقل عن استعمالہ بل لو لم یکن فی استعمالہ
استعمال میں بجز سیاہی چہرہ اور بدبو کی اور سوای بدبو اور کراہت ریح کے کچھ نہ ہوتا تو بھی عاقل کی واسطے اس کا استعمال جائز نہ ہوتا اگر اسکی استعمال میں
الا احیاء سنۃ الکفار الذین اخرجوہ واظھروہ فی بلاد الاسلام وتوصلا الی اضرار اھل الایمان لکفی باعثا للعاقل
کچھ نہ تھا سوا رواج دفع طریقہ کفار کی جو اوسکو نکالی لائی ہیں اور اوسکی ضرر دینی اہل اسلام کی بلاد اسلام میں رواج عمومی پا جاوی تو بھی عاقل کی لئے
علی اجتنابہ وھو لمعا عرا بہ کابہ لکن اکثر اھل الزمان طبایعھم جامدۃ صعبۃ الانقیاد فاھل ھذا الزمان لا یعبئون
اسکی اجتناب کہ یہ کافی باعث اور اسکی اجتناد کہ یہ کافی ملزم تھا لیکن اس زمانہ میں اکثر طبیعتیں کند ہیں اور ہٹی ناقابل ہیں جو ہر کی کیطرف متوجہ
ان نصحھم لم یقبلوا واوان علم لم یتعلموا وان نھموھم لم ینتھوا وان فھموھم لم یفھموا وان نبھوھم لم ینتبھوا
اگر اوکو نصیحت کیجیو تو نہ مانینگے اور اگر سکھاوے تو نہ سیکھینگے اور اگر سمجھاوے تو نہ سمجھینگے اور اگر جگاوے تو نہ جاگینگے یہ ان لوگوں میں ہیں کہ
یا یتزوہ سبیلا وان یروا سبیل الغی یتخذوہ سبیلا المجلس الثامن والتسعون فی بیان الوصیۃ
سنو کسی راہ کو نہ ٹہراویں اور اگر دیکھیں راہ الٹی اوسکو ٹہرا دیویں راہ اٹھاونواں مجلس میں بیان وصیت کا
فی حق النساء حال المعاشرۃ لھن قال رسول اللہ صلی اللہ علیہ وسلم فی خطبۃ حجۃ الوداع اتقوا اللہ
عورتوں کی حق میں اور انکی معاشرت کرنے کی ہوئی حجۃ الوداع کی خطبہ میں فرمایا اللہ سے ڈرو
فی النساء فانکم اخذتموھن بامان اللہ واستحللتم فروجھن بکلمۃ اللہ ولکم علیھن ان لا یوطئن فرشکم احدا
عورتوں کی حق میں تمنے انکو اللہ کی امن میں لیا ہی اور انکی فروج کو اللہ کی سنت حلال کیا ہی اور تمہارا حق ہی اوپر یہ ہی کہ تمہاری بستر پر قدم نہ رکھیں میں بھر کر
تکرھونہ فان فعلن ذلک فاضربوھن ضربا غیر مبرح ولھن علیکم رزقھن وکسوتھن بالمعروف ھذا الحدیث من
تم پیار سے اور اگر وہ ایسا کریں تو انکو اتنا مارو کہ بڑی نہ ٹوٹی اور انکا حق تمہاری اوپر یہ ہی کہ تمہارا موافق دستور کی یہ حدیث

صحیح المصابیح ۲ جابر کانہ علیہ السلام قال اتقوا اللہ فی امر النساء فانکم اخذتموھن بامانۃ اللہ واستحللتم فروجھن بکلمۃ اللہ ولکم علیھن ان لا یوطئن فرشکم احدا تکرھونہ فان فعلن ذلک فاضربوھن ضربا غیر مبرح ولھن علیکم رزقھن وکسوتھن بالمعروف ھذا حدیث حسن صحیح

مصابیح کی صحیح حدیثوں میں ہی جابر سے روایت سنی ہے گویا ہی علیہ السلام نے فرمایا ڈرو اللہ سے عورتوں کی باب میں سو تم لوگوں نے ستاد کیا ہے ان کو بھروسہ اللہ کے ساتھ

بالمعروف فکما قال اللہ تعالیٰ ع عاشروھن بالمعروف ولکم ایتھن ھن یعصمن اللہ لکم عھدھن من الرفق ومن والشفقۃ

گذران کرو جیسی اللہ تعالیٰ فرماتا ہی اور گذران کرو عورتوں کی ساتھ بھلائی کی اور تمکو لی ہی عہد پر لیا ہی جو لوگوں کی حق میں تم نے ساتھ عہد ہوئی ہی تمہاری ساتھ عہد ہوئی ہی اللہ کی ساتھ

علیھن واستحللتم فروجھن بامر اللہ تعالیٰ وحکمہ فان نقضتم عھد اللہ الذی عھد الیکم وخنتم فی امانتہ بنقضہ

شرعی اور حرام شہرا شفت برقرار ہوئی اور تمنے اوسکی فروج اللہ الفی اور اوسکی حکم سی حلال کرلیں ہیں اگر تمنے اوسکا عہد توڑ ڈالا جو تمہارا ساتھ عہد ہو چکا تھا اور تمنے اوسکی امانت میں

منکم ھن وذلک لانھن اماء اللہ تعالیٰ فاذا تزوجتموھن بامر اللہ تعالیٰ وحکمہ یکن عندکم امانۃ ودیعۃ من

خیانت کی تو اوسکی نبی سی تمکو الزام لیگی اور یہ اسلئے کہ عورتیں اللہ تعالیٰ کی لونڈیاں ہیں جب تمنے اوکو اللہ کے امر اور حکم سی اپنا جورو بنایا تو وہ تمہارے پاس امانت ہیں اللہ

اللہ تعالیٰ فاذا رزقھن بالباطل طلبتم تغییر ھن بالمعروف لکم ان نقضتم عھدہ تعالیٰ وخنتم فی امانتہ فیتفقہ منکم

اللہ کی طرف سی بھروسہ ہیں پھر اگر تمنے اوکو حق ستایا اور مستور کی موافق گذران نہ کی تو گویا تمنے اللہ تعالیٰ کا عہد توڑ ڈالا اور اوسکی امانت میں خیانت کی سو تمکو بھی تمسکا تسلط

لھن وکم علیھن من الحقوق ان لا یادن احدا من یکرھونہ بیتکم ولا یخرجن من بیوتکم الا باذنکم فان فعلن فلکم ان تضربوھن ضربا غیر مبرح

ہیں اور تمہارا حق اوکی اوپر یہ ہی کہ کسیکو برا معلوم ہوتا ہو تمہارے گھروں میں تمہاری بی بی آسکی اور اگر وہ آئی ہیں تو اوکو مارنا مارنا کہ ہڈی نہ ٹوٹی

بحیث یوثر فیھن ولا یکسر عظمھن ولا یدمی جسمھن ولھن علیکم من الحق ان ترزقھن وتکسوھن بالمعروف فعلم من ھذا

اسطور کہ وہ کہ پہچے اور ہڈی نہ ٹوٹی اور اوکا بدن لہو لہان نہو جاوی اور تمہارا حق اوکی اوپر یہ ہی کہ تمہارا اوکا حق کھانا اور پہنا دستور کی موافق اسی معلوم ہوا

ان ان الزوجین حقوقا یجب رعایتھا اما ما کان علی الرجل من حقوق النساء فالانفاق علیھن بالمعروف اذ قد قال الفقھاء

کہ زوج زوجہ میں ایسی حقوق ہیں کہ اوکی رعایت واجب ہی اور عورتوں کی حق جو مرد پر ہیں تو اوکا خرچ دستور کی موافق اسلئے کہ فقہا کہتے ہیں

یجب علی الرجل نفقۃ زوجتہ اذا سلمت نفسھا وھی ان یھیئ لھا بیتا یخلو بھا وسلمت نفسھا اذا کانت مطیقۃ او وقعت بالوطء او مراھقۃ وکان عندھا

کہ مرد پر نفقہ بی بی کا واجب ہی بشرطیکہ بی بی کا اسکی حوالہ ہونا ہو بشرطیکہ بی بی کا نکاح پورا ہو چکا ہو یا زصیہ ہو اگر صیہ ہو تو اسکا نفقہ واجب ہونا اوسکے حق نفقہ کا

لا یطیق جماعھا فالنفقۃ علی الزوج اذا سلمت نفسھا وان کانت کبیرۃ قابلۃ للوطء وان لم تکن قابلۃ للوطء لا یجب علیہ نفقتھا

جو طاقت نہ ہو بی بی طاقت نہیں کرتی ہو بشرطیکہ بی بی کبیرہ ہو اور اگر قابل وطی کی نہو تو بھی نفقہ واجب ہی

والنفقۃ واجبۃ علیہ ولو مریضۃ ھشام عن محمد الطعام والکسوۃ والسکنی اما الطعام فالدقیق والماء والملح والدھن فان

اور نفقہ واجب ہی اگر بی بی بیمار ہو ہشام نے محمد سی کہا ہی اور کپڑا اور مکان رہنی کا کہا ہی اور کھانا تو آٹا اور پانی اور نمک اور تیل پہراگر

قالت المرأۃ لا اطبخ ولا اخبز فانی اصبحان فی فتاواہ لا اجبر علی الطبخ والخبز وعلی الرجل ان یاتیھا بالطعام المھیأ او یاتیھا

عورت کہی میں سالن نہیں پکاتی اور روٹی نہیں پکاتی قاضی خان نی اپنی فتاوی میں کہا ہی کہ اوکو روٹی اور سالن پکانی پر زبردستی نہیں چاہیئے مرد پر لازم ہی کہ اوسکو تیار کرکہ لیا

بمن یکفیھا علی الطبخ والخبز ھذا فی القضاء واما فی الدیانۃ فیجب علیھا ان تفعل کل خدمۃ فی داخل الدار من الطبخ والخبز

اور جی یا ایسا آدمی کہ سالن روٹی پکا لاکر دی یہ حکم تو قضا کا ہی اور دیانت میں عورت پر واجب ہی کہ جو کچھ مار گھر کی اندر ہووی جیسی سالن روٹی پکانا

ونحسن الشیارخی وغیرھا حتی لو لم تفعل شیأ منھا لکن لھا خادم یجب علیھا وان کان لھا خادم یجب علی زوجھا نفقۃ

کپڑی اور ہووی اور سوا اوسکی تمام کیا کرے یہاں تک کہ اگر کچھ بھی نہ کرے تو بھی اوپر اوسکی اگرچہ اوسپر زور نہیں ہی اور اگر عورت کا کوئی خادم ہووی تو خادم نہ ہو اوسکی

خادمھا ان کان الخادم یطبخ ویخبز وان کان لا یطبخ ولا یخبز لا یجب علیہ نفقتہ لان نفقتہ فی مقابلۃ خدمتہ فاذا

خادم کا بھی خرچ واجب ہی جب تو خادم سالن روٹی پکا لاکر دی اور اگر وہ سالن پکانی روٹی تو اوسکا خرچ واجب نہیں ہی اسلئے کہ خادم کا خرچہ مقابلہ میں ہی

لم یطبخ ولم یخبز لا یجب علیہ نفقتہ بخلاف المرأۃ فان نفقتھا لیست فی مقابلۃ الخدمۃ بل فی مقابلۃ الاحتباس

اور اگر وہ سالن روٹی نہیں پکاتا تو اوسکا خرچ بھی واجب نہیں ہی برخلاف بی بی کی کیونکہ اوسکا خرچ خدمت کی بدلہ میں نہیں ہی بلکہ اوسکا خرچہ روک کر بی بی کا

فقد جلست نصف الحق وجها ان كانت نفقتها على نفسها وكذلك له ان يوسع عليها في النفقة اذا وسع الله عليه
سرور ہوجاتی ہے اگر چھی اب اوسکا خرچ خاوند پر لازم ہوگیا اور خدا کو چاہتی کہ شریف بی بی فاقہ فراغتی کرتی جو خدا اوسکو زیادہ دیتا ہے
ويجتنب الى فيها من غير اقتتار ولا اسراف كما قال الله تعالى كلوا واشربوا ولا تسرفوا والمراد بالاسراف ما يجاوز عليه بيان يطعمها
کہ اوسی اور مسکین اعتدال رکھی ہو دون کمی زیادتی کی چاہئے اور اللہ تعالی فرماتا ہی کھاؤ اور پیو اور حد سے اڈاؤ اور خاوند پر لازم ہی کہ اوسکو اوسکے
من الحلال ولا يبذر خلها اياها مدخل السوء فان ذلك خيانة عليها لانها ربما بذلتها وبغيتي ايمان بالمصدق
کھانا دیا کرے اور اوسکی ظاہر بباطن طریقہ چہرہ کا دیکھنا اختیار کرنا کیونکہ یہ بھی بی بی کی حق تلفی ہی حق تلفی سے ڈرے اور خاوند پر واجب ہی کہ اوسکو بری صحبتوں
بمقابلة الطعام وما يفسد اوترك وانما الكسوة فقدرها مرة في السنة وانما هي بدل عين وظيفة في كل سنة وانما يراد بالدهر عين
رکھنا کھانا اور اوسکا پہننا اور بچھونا بھی ایک جایی خیانت کردیگی اور پھر ایکبارگی اندازہ ادام خرچ کا دیدینا بھی یہ کیا ہی دو وقت اور ہر مہینہ میں اور دنوں میں
والخادمين صيفيا وشتويا فالصيفي ما يكون رقيقا يصطلى به الزمان الحر والشتوي ما يكون ثخينا يصلح
اور خادمین صیفی اور شتوی یا فا صیفی جو گرمی کی دفعہ کا بالکل ہو جو گرمی کی لایق ہی اور جاڑیکا گاڑھا جو سردی کو دفع کری
لدفع البرد ويصلح للخدمة والكعب لان ذلك انما يحتاج اليه لخدمتها فليس على الزوج تهيئة اسباب الخروج
اور سوزنی اور جو بی کو ڈھونکر نہیں کیا کہ یہ تو کہ اوسکی حاجت باہر نکلنے کی لئی محتاج ہی خاوند کا ذمہ نہیں ہی
ولهذا لو اراد الزوج ان يخدمها بنفسه او يشتري لها خادما حتى قال فقيه ابو جعفر في فتاواه هذا في عرفهم فاما في ديارنا فيجب السراويل
اور یہ محاورہ کا ہی ذکر نہیں کیا اور جاڑوں میں اسکی ضرورت ہوتی ہی یہاں تک کہ فقیہ ابو جعفر نے اپنی فتاوی میں کہا ہی ہمارے اس ملک کی جگہ میں اور ہمارے محاورہ میں
ويباشرها بنفسه ولا يشتري لها خادما ولا يستخدم عن يخدمها فيما يليق بالحر والمرء ويجب لخادمها القميص والازار والكساء ونحو ذلك
اور ہمارے شہر کی جیسی کرتہ اور بستر جیسے ہوتے ہیں اور جاڑے کی اوڑھنی گرمی اور جاڑے کی اوڑھنی کی خادم کی لئی واجب ہی اور عورت کی خادم کی لئی قمیص اور ازار اور کساء اور ایسی اور چیزیں واجب ہی
تحتاج الخروج للصالح الخاجة من الرسالة الا ترى ان الزوج لو منعها ان تخرج الى الحمام او الى منزل ابويها او الى عيادة ابويها
اور خاوند کو لایق نہیں ہی کہ اوسکو باہر جانا ضرور ہی کہ اپنی یا اپنے ماں باپ کی بیماری پرسی کی یا اور ایسی کسی کام کی حاجت ہو تو خاوند کو اوسکی لایق نہیں ہی کہ اوسکو اوسکے کام سے روکے
في الاربعين على حرة تامن على متاعها ولا تستحي عن الزوج حل له ان يمنعها من ذلك ولا يجب لها الخروج وان كان الزوج
اور یہ بھی واجب ہی کہ خادم کو کام سے کبھی باہر نہ جانے دیوے اور خاوند کو اوسکی لایق نہیں ہی کہ اوسکو اوسکے کام سے روکے مگر اوسکی کسی ایسی عورت کے ساتھ جو امانتدار نہیں ہی اور
ولد من غيرها فقالت اجعلني في بيت على حدة كان لها ذلك لانها لا تامن على متاعها ولا تستحي عن العاشرة معه وان كان
شرم نہیں کرتی جیسی کہ اوسکی اولاد اسکے اور دوسری بی بی کی اولاد اسکے ہو یا بی بی کہ جو کہ گھر کا مطلق تجویز کرتی ہو لی بی کا یہ حق ہی کہ اوسکو کہ اسباب کی کہ جو بیحد خوف کی ہو یا خاوند کی ساتھ معاشرت نہیں ہی شرم
ان كان البيت في الدار واحدا وان كان متعددا فاعطاها بيتا يتقلى ويغلق لم تكن لها ان تطلب بيتا اخر ان لم يكن
اور گھر کا حافظ کی اندر ایک ہی کوٹھا ہو دوسرا اور اگر کئی کوٹھی ہوں اور خاوند نے ایک کوٹھا اوسکو دیدیا کہ جب چاہی بند کری اور جب چاہی کھولی تو اوسکو یہ حق نہیں کہ اور
في الدار من احماء الزوج من لا تامن فيها الا ان يكون الزوج يضر بها وليس لها ان تشكوه الى القاضي ويسئلها ان يسكنها بين قوم
کوٹھا طلب کرے اگر حافظ کی اندر بیحد اور یعنی خاوند کی بہامی بند مستانی والی ہوں کہ اوس میں عورت امین نہ خاوند اوسکو مارتا ہو اور ایسا ہو تو قاضی کی سامنے نالش کری اور کہی
صالحين يعرفون احسانه واساءته فالقاضي ان علم ان الامر كما قالت يزجره عن ذلك ويمنعه عن التعدي وان لم
کہ میرا کہا نہیں مانتا اور مجھکو ایسی جگہ اوتارتا ہی کہ جہاں کوئی میرا کہا نہیں مانتا ہو اور ایسا ہو تو قاضی کو لایق ہی کہ اوسکو اوسکے کام سے روکے
يعلم ان الامر كما قالت ينظر في جيران الدار ان كانوا قوما صالحين يسكنها معهم فان قالوا ان الامر كما قالت
یقین ہو کہ عورت سچی ہی تو اب اوس کی سب اپنوں کو دیکھی اگر وہ صلحا ہوں تو اوسی کو رہائش کرنے دیوے اگر وہ ایسے نہ ہوں کہ عورت سچی ہی
يزجره عن ذلك ويمنعه عن التعدي وان قالوا الامر كما قالت يتركها في تلك الدار وان لم يكونوا قوما صالحين
تو اوسکو کہ کہ کر روکے اور تعدی کی منع کردی اور اگر وہ کہیں کہ عورت غلط کہتی ہی تو اوسکو اوسی کہ گھر میں رہنے دی اور اگر وہ ایسے صلحا نہ ہوں

اور کوئی عمیل دے الیہ یا عرفہ ان یسلکوا بین قوم مصلحین کی بھیر فوا الحوالہ فی حقہا و یخبر واعن ذلک عند الحاکم اذا کا یا حاکم کی طرف داسی بھیجے تو حاکم کو بھیجے اور کہدے کہ فلانی بی بی کے فلاں مصلحوں نے ہم کو بھیجا ہے کہ تمہارے بی بی کے حق میں وصیت کریں اور حاکم کو خبر کردیں کہ کیا

یجب للرجل ان یتعہد فی حق النساء بل یلزمہ حسن الخلق معہن و احتمال الاذی منہن و عدم الالتفات الی

امور جاہلیہ کہ مرد کو جائز نہیں ہے کہ عورتوں کی خوش خلقی نہ کرے بلکہ مرد کو عورتوں کی ساتھ بڑا خوش خلقی برتنی چاہیئے اور لوگوں کی زیادتی پر برداشت کرنی اور دل بھی مضبوط رکھنا

بعض معائبہن علی ان اشتراحم علیہن بتقصیر عقولہن بل ینبغی ان یزید علی احتمال الاذی المداعبۃ فیما

جبکہ عیب سمجھکر کی نہوں تو مرد پر رحمت کی نظر کرے کہ عورتیں بی وقوف ہوتی ہیں بلکہ مرد کو چاہیئے کہ ان کی زیادتی پر داشت پر طاعت بجالاوے ہنسی پر اسی طاعت کیا کرے

بما لا ترضیہ فان مداعبۃ الرجل مع نسائہ لیست من اللہو الباطل الذی نھی عنہ فی الدین بل ھی من الجمال المرغب

جیسیں گناہ نہو بیشک مرد کی طاعت بجالانے کی ساتھ ہو باطل کی ساتھ نہو بلکہ یہ ہنسی کی چیزیں بی چیزیں دین میں بھی اچھی ہوا جاتی ہی

فیہ فی الدین فانہ علیہ الصلاۃ کان یمزح مع نسائہ ویتلطف الی مرحبات عقولہن حتی روی انہ علیہ السلام کان

کیونکہ نبی علیہ السلام ازواج کی ساتھ ہنسی کرتے تھے اور عورتوں کی وضع پر کلام کرنا تھا حتی یہاں تک روایت ہی کہ نبی علیہ السلام حاشیہ کی

یسابق مع عائشۃ فی العدو جاء فی الخبر انہ علیہ السلام کان من اذکہ الناس مع نسائہ حای من طیبہم و امرہم معہن

ساتھ شوق کی دوڑ کی

اور حدیث میں آیا ہی کہ نبی علیہ السلام سب ہی زیادہ ازواج کی ساتھ ظرافت اور چہل کرتی تھے بہت خوش مزاج اور انسی بھی جلد رہتے تھے

وروی انہ علیہ السلام قال لکمل المؤمنین ایمانا احسنہم خلقا و اللطفہم باھلہ و فی حدیث اٰخر انہ علیہ السلام

اور روایت ہی کہ نبی علیہ السلام نے فرمایا کہ ایمان میں بڑا کامل مؤمن وہ ہی جو اپنی بی بی کی خوش خلقی اور لطف کرنے میں بڑھا ہوا اور ایک اور حدیث میں ہی کہ نبی علیہ السلام نے

قال خیرکم خیرکم لاھلہ فکل ینبغی لمن لا یتسط معہن فی حسن الخلق و الملاعبۃ الی حد یفسد خلقہن و یسقط

فرمایا تم میں اچھا وہ ہی جو اپنی بی بی کی ساتھ اچھا سلوک کرنے والا ہو مگر مردوں کو چاہیئے کہ خوش خلقی میں اتنا نہ بیاطا اور محبت ہی نہ کرے کہ عورتوں کی حالت بگڑ جاوے اور اوپر نہ بیٹھ

بالکلیۃ ھیبتہ عندھن بل یراعی الاعتدال فی ذلک فلا یرخی علیہن و لا یقتاض فیھم امرا ای منکرا و لا یھتم بالمسامحۃ

ہیبت سے ہاتھ جاوے ہی بلکہ اس باب میں اعتدال کی راہ نکالنی چاہیئے اور ہمیشہ کی عادت نہ کرے اور نہ ہی بات دیکھی اور بری باتوں میں اور کام کاندھ دیوے

فی المنکرات البتۃ بل لو فھم امرا ای منھن ما لھا للشرع یقبر بہ یغضب لان اللہ تعالی جعلہ قواما علیھن حیث قال

ہرگز نہ کہو اری بلکہ انہی سے جب کوئی بات شرع کی خلاف دیکھی تو منع کردی اور غصہ کرنا بھی کہ عورتوں پر حاکم کیا ہی چنانچہ فرمایا ہی

الرجال قوامون علی النساء فیلزمہ ان یقوم علیھن بالامر باللہی و لا یتغافل عن مبادی الامور الرتھ یفتح علیھا

مرد حاکم ہیں عورتوں پر

سو مرد کو داروغہ ہی کہ بی بیوں پر نہر

اور نہی کرنا ہی اور ایسی کاموں میں غفلت نہ کرنا چاہیئے کہ احکام کا خوف ہو دی

بل ینبغی لہ ان یکون صادعۃ غیرۃ لا تکرہ لہیا لغرفی اتعتت و اساءۃ الظن و تجسس الخواطر اذ روی انہ علیہ السلام نھی

بلکہ یوں چاہیئے کہ غیرت بھی

لیکن کامل درجہ کی عیب جوئی

اور بدگمانی اور باطن کو ٹٹولنا

کہ نبی صلعم نے منع کیا ہی

ان یتبع عورات النساء و فی لفظ اٰخر ان یتعنت النساء فان غیرۃ الرجل علی اھلہ من غیر ریبۃ یبغضھا اللہ تعالی

سو مردوں کی عیب جوئی اور بدگمانی منع ہی

اور مرد کی عبارت میں کہ عورتوں کی عیب کی تلاش نہ کیا کرے کیونکہ مرد کی غیرت بھی اچھی ہی بدون شک کی اپنے تعالی کو

کما جاء فی الحدیث انہ علیہ السلام قال غیرۃ یبغضھا اللہ تعالی و ھی غیرۃ الرجل علی اھلہ من غیر ریبۃ کان ذلک من

ناپسند ہی چنانچہ حدیث میں آیا ہی کہ نبی صلعم نے فرمایا کہ ایسی غیرت کو اللہ تعالی ناپسند کرتا ہی یعنی مرد کی غیرت بی بی پر بدون شک کی کہ یہ کیونکر ہی

سوء الظن الذی وقع النہی عنہ فان بعض الظن اثم و اما الغیرۃ فی محلھا فلا بد منھا و ھی محمودۃ کما روی انہ علیہ السلام

بدگمانی ہی جسکی ممانعت آئی ہی

اسلئے کہ بعضی گمان گناہ ہیں

اور ایسی وہ غیرت ہی کہ بیجا نہ ہو تو ضرور چاہیئے اور محمود ہی اسلئے کہ حدیث میں آیا ہی کہ نبی علیہ

قال ان اللہ یغار و ان المؤمن یغار و غیرۃ اللہ ان یاتی المؤمن ما حرم اللہ علیہ و فی حدیث اٰخر انہ علیہ السلام قال

السلام نے فرمایا ہی کہ اللہ غیرت کرتا ہی اور بیشک مؤمن بھی غیرت کرتا ہی اور اللہ کی غیرت یہ ہی کہ مؤمن وہ عمل کرے جو اللہ نے اوپر حرام کیا ہو اور ایک اور حدیث میں آیا ہی کہ نبی علیہ السلام

انی لغیرھن ما امرھم الا بغیر الاھنکوس القلب والطریق المغنی عن الغیرۃ ان لا یدخل علیھن رجل ولا یخرجن الی
میں بہت غیرت والوں اور تنہا ہی کوئی جو غیرت کرنا ہو کوئی اور طریقہ ہو جس سے غیرت کا دفع ہو اس کا دفع ہی اس کا ادائی اور ضرورت پر نہ جانا ہی
الطرقات لان خروجھن یعد من عدم الغیرۃ فیلزم الرجل ان یمنعہ زوجتہ عن الخروج من البیت ولا یاذن لھا
کیونکہ وہ کہا جائے گا کہ غیرتی ہی سو مرد کو لازم ہی کہ اپنی بی بی کو گھر ہی سے نکلنے نہ دیا اور سوائی کسی خاص جگہ کے نکلنے کی اجازت نہ دی
بالخروج الا لامن مواضع مخصوصۃ وھی کما قال صاحب الخلاصۃ نقلا عن مجموع النوازل لیجوز للزوج ان یاذن لھا
وہ جگہیں جو خلاصہ والا محموع النوازل سے نقل کرتا ہی اور خاوند کو جائز ہی کہ اپنی بی کو
بالخروج الی السبعۃ مواضع زیارۃ الابوین وعیادتھما وتعزیتھما او احدھما وزیارۃ المحارم وتعزیتھم ھذہ
سات جگہ جانے کی اجازت دیوی ماں باپ کی ملاقات اور دونوں کی بیمار پرسی اور دونوں یا ایک کی تعزیت اور محرموں کی ملاقات اور پرسہ سات جگہ بیان
السبعۃ قال فان کانت قابلۃ او غسالۃ او کانت لھا حق علی اخرا و لاخر علیھا حق تخرج بالاذن وبغیر الاذن
کر کہا ہی پھر وہ عورت اگر دائی یا مردہ شو ہوتی ہی یا کسی پر حق آتا ہو تو بلا کہی اجازت اور بغیر اجازت
وقیما عدا ذلک من زیارۃ الاجانب وعیادتھم والولیمۃ لا یاذن لھا ولو اذن وخرجت کانوا عاصین ولا اذن
اور اگلی سوائے ضروریات کی عادات ناپسندی باجنبی کی عیادت کو یا دعوت میں جانا کی اجازت نہ دی اور دیدی تو وہ مرد گنہگار ہونگی اور نہ دیدی تو وہ عورت گنہگار ہوگی اجازت
تعلم یکون بالسکوت وھو کما لقبلہ لان النھی عن المنکر فرض وان اراد ان تخرج الی مجلس العلم بغیر رضی الزوج لیس
کبھی جب سنتی ہی یہی ہوتی ہی اور سکوت مانند بولنے کی ہوتا ہی اسلئے کہ ممانعت بری بات کی فرض ہی اور اگر عورت علم کی مجلس میں بغیر خوشی خاوند کی جانا چاہی
لھا ذلک الا ان تقعد لھا نازلۃ وامتنع الزوج من السؤال لھا فحینئذ یسعھا الخروج من غیر رضی الزوج لان طلب العلم
تو یہ اختیار نہیں ہی ہاں اگر عورت پر کوئی واقعہ گذرتی ہو اور خاوند کو اسکا حکم نہ پوچھ دیوی تو اسوقت مضائقہ نہیں ہی کہ بلا مرضی خاوند کی چلی جاوی اسلئے کہ علم کی تلاش
فریضۃ یحتاج الیہ فرض علی کل مسلم ومسلمۃ فحقھا لم علی حق الزوج وان سئل الزوج من العالم واخبر بان لک لا یسعھا
حاجت کی وقت ہر مسلم مرد اور عورت پر فرض ہی سو یہ تلاش خاوند کی حق پر مقدم نہیں ہی اور اگر خاوند کسی عالم سے پوچھ کر بتلا دیا تو اب نکلنی کا اختیار نہیں ہی
الخروج وان لم یقعد لھا نازلۃ لکن اراد ان تخرج الی مجلس العلم لتعلم مسئلۃ من مسائل الوضوء والصلوۃ ان
اور اگر عورت کو کوئی واقعہ تو نہیں پیش آیا ہر مجلس علم میں اسلئے جانا چاہتی ہی کہ پھر مسئلہ وضوء اور نماز کی سیکھ لی اگر
کان الزوج یحفظ المسائل ویذکرھا عندھا فلھا ان یمنعھا وان کان لا یحفظ فلا لو اذن لھا یاذن لھا احیانا
اور شوہر مسائل یاد رکھتا ہی اور اسکو کہتا رہتا ہی تو خاوند کو اختیار ہی کہ نہ جانے دی اور اگر اسکو مسائل نہیں ہی تو بہتر ہی کہ کبھی کبھی جانے دیا کرے
وان لم یاذن لا شئ علیہ ولا یسعھا الخروج مالم یقع علیھا نازلۃ وان خرجت من بیت زوجھا بغیر اذنہ لعنھا
اور اگر نہ جانے دی تو اسکو کچھ گناہ نہیں ہی اور نہ اسکو جانا چاہیئے جبتک کوئی واقعہ پیش نہ آوی اور اگر وہ خاوند کی گھر میں سے اسکی اجازت بغیر چلی جاوی
کل ملک فی السماء وکل شئ وتمر علیہ الا الانس والجن فخرجھا من بیتہ بغیر اذنہ حرام علیھا قال ابن الھما وحیث
تو آسمان و زمین کی فرشتے اور ہر شئے جو اسپر گذرتی ہی وہ لعنت کرتی ہیں سوائے انسان اور جن کے سو عورت کا نکلنا خاوند کی گھر میں سے بی اجازت حرام ہی ابن ہما کہتا ہی
ابیھا الخروج فانما یباح بشرط عدم الزینۃ وتغییر الھیئۃ الی ما لا یکون داعیا الی نظر الرجال واستمالتھم قال اللہ
اور عورت کو جہاں جانا مباح ہی تو بشرطیکہ بنوٹی زیبائش نہ کی ہی اور یہ دن ایسی صورت کی جس سے مردوں کو اور دیکھنے کی رغبت اور چاہو ہو اللہ تعالیٰ فرماتا ہی
ولا تبرجن تبرج الجاھلیۃ الاولی والتبرج علما ذکرہ فی الصحاح اظھار المرأۃ زینتھا ومحاسنھا للرجال فالمرأۃ کلما
اور نہ کہاتی پھریو جیسی دیکھاتا رہتا ہی عورت اپنا چہرہ وقت باہر جانے کی اور شرع سے موافق بیان صحاح کی عورت کا ظاہر کرنا اپنی زینت اور خوبی کو سوائے مردوں کی سو عورتوں کے
کانت مخفیۃ من الرجال کان دینھا اسلم لما روی انہ علیہ السلام قال لابنتہ فاطمۃ شئ خیر للمرأۃ قالت ان
مردوں کی پوشیدہ ہی تو اور بھی دین سلامت ہی اسلئے کہ نبی علیہ السلام نے اپنی بیٹی فاطمہ سے پوچھا عورت کے لئی کیا بات بہتر ہی عرض کیا

کہ تم کسی مرد کو دیکھو اور نہ کسی عورت کو دیکھو اور نہ کسی کو کسی عضو سے کھانا دیا اور فرمایا دو اور ایک کی ایک ہی ہی اور اصحاب

النبی صلی اللہ علیہ وسلم یستدیرن الثقب والکوی فی الحیطان لئلا تطلع النساء علی الرجال وسزای معاذ امراتہ

نبی علیہ السلام کی دیوار وں کی سوراخ اور چھوکی بند کرد یا کرتی تھی تاکہ عورتیں محلوں کی سامنے نہ دیکھیں اور معاذ نے اپنی بی بی کو کہا

تظمع فی کوۃ ضرب فیہا فینبغی للرجل ان یفعل ذلک ویسمع امراتہ عن مثل ذلک فان کان فی قلبہا بدعۃ تزیلہا

کہ سوراخ میں جھانکتی ہے سو مرد کو چاہیے کہ ایسا ہی کرے اور اپنی بی بی کو ایسی حرکات سے منع کرے پھر اگر عورت کی دل میں کوئی بدعت ہو وہ زائل ہو

ویلقنہا اعتقاد اھل السنۃ والجماعۃ ویعلمہا من احکام الصلوۃ والحیض والنفاس ما تحتاج الیہ وان کان شاھدا

کردی اور اسکو عقیدہ اہل سنت اور جماعت کا بتادی اور احکام نماز کی حیض اور نفاس کی جتنی حاجت ہو سکھلادیوی اور اگر عورت وہی کی

او امام الدین او کانت تارکۃ للصلوۃ یؤدبہا لکن یتدرج فی تادیبہا فیقدم الوعظ والتخویف باللہ تعالی

باپ ہیں مسجد کی کہ یا اپنی خاوند ہووی تو اسکو ادب دیوی لیکن آہستہ آہستہ ادب دیوی پہلی سمجھاوی

فان لم ینجع یطلقہا ان ظھر فی المضجع او یفرد عنہا بالفراش وھجرھا الا بالکلام ثلاث لیال فان لم ینجع یضربہا ضربا

اور خدائی طرف سے ہیبت پیدا ہووی اگر نہیں ہیبت کرتیں تو ایسی جدا سوویں اور تین رات تک چھوڑی رکھی پھر بھی نہ مانی تو اسکو تنبیہ کی

غیر مبرح ولا یضرب وجھہا ولا یرد الیہ عند فان لم ینجع یطلقہا کما قال قاضیخان فی فتاواہ رجل لہ امراۃ

کہ مارے نہ ڈنڈے اور منہ پر نہ ماری اسکی مخالفت آگے ہی تو طلاق دیدیوی چنانچہ قاضیخان اپنی فتاوا میں کہتا ہی ایک مرد کی کہ اوسکی بی بی

لا تصلی یطلقہا وان لم یکن لہ مال یوفی مھرھا وقال البزازی لا ان یلتقی اللہ تعالی وھجرھا فی عنقہ اولی من

بی نماز سی طلاق دیدی اگر چہ اسکا مال نہووی کہ اوسکا مہر پورا کردی اور بزازی کہتا ہی اگر مہر گردن پر لیکر اللہ سے ملی تو اس سی بہتر ہی کہ بی نماز عورت سے ملی کہ اوی

ان یعطی امراۃ لا تصلی وقد مدح اللہ تعالی اسمعیل النبی علیہ السلام بقولہ وکان یامر اھلہ بالصلوۃ والزکوۃ

اور بیشک اللہ تعالی نے اسمعیل نبی علیہ السلام کی اس آیت میں مدح کی ہی

وقالوا حل اھل بیتہ علی الصلوۃ سبب لاقتسام باب الرزق وقال صاحب الخلاصۃ للرجل ان یضرب المراۃ علی

اہل کہتی ہیں اپنی اہل بیت کو نماز پر قائم کرنا سبب کشادگی در روزی کا ہی اور خلاصہ والا کہتا ہی خاوند کو واجب ہی کہ بی بی کو چار حاد تو ں پر

ترک الصلوۃ وترک الغسل عن الجنابۃ والحیض وقولہ ان لہ ان یترجر بالخری وعلی انہ یعدل بینہا یجوز لہ ذلک

مارے اگر نماز کی ہی جماعت یا حیض سی غسل نہ کرتا پھر مرد اگر اور عورتوں سی نکاح کیا چاہی اور جائی کہ مین دونوں میں عدالت کرونگا تو یہ امر جایز ہی

لکن ان لم یفعل فھو ماجور لترکہ ادخال الم علیھا لا سیما اذا کانت امراۃ صالحۃ فان صلاحہا وعقلہا نعمۃ عظیمۃ

لیکن اگر نکری تو ثواب پاویگا کیونکہ اپنی بی بی کو غم نہیں دیا خاص اسی عورت میں کہ وہ صلاحی صالحہ ہو بیشک بہت بڑی نعمت ہی اور عقل بڑی نعمت ہی

لا یکافیہا شکر وان خانتہ لا یعدل بینہما لا یجوز لہ ان یفعل ذلک لان اللہ تعالی وان جعل لہ ذلک حلا لا احب

اسکا شکر ادا نہیں ہو سکتا اور اگر یہ خوف ہو وی کہ دونوں میں عدالت نہووی گی تو دوسرا نکاح جایز نہیں ہی اسلئے کہ اللہ تعالی نے اگر چہ حلال قرار دیا ہی

قال فانکحوا ما طاب لکم من النساء مثنی وثلث ورباع الآیۃ تعالی عقیب ذلک قال فان خفتم ان لا تعدلوا فواحدۃ

فرمایا ہی تو نکاح کرو جو تمکو خوش آوین عورتیں دو دو تین تین چار چار لیکن اگر تمکو کسی بھید فرمانی کا ہی پھر اگر ڈرو کہ برابر نہ کرسکو گے تو ایک ہی بس ہی

فان من کانت له امراتان او اکثر یجب علیه ان یقسم ویعدل بینهن سواء کان صحیحا او مریضا فیکون عنده کل واحدة منهن یوما ولیلیة او ثلثة ایام ولیالیها ولا یقیم عند احدهن اکثر من ذلک الا باذنهن والتشبیه بالبکر والمراهقة فی المبالغة والعلاقة والمحبوبة والمسلمة والکتابیة والصحیحة والمریضة سواء فی القسم کذا فی الهدایة والعتیقة سواء فی القسم عندنا سواء کانت الجدیدة بکرا او ثیبا فانه ان اقام عند الجدیدة ثلثة ایام ثم عند الاخری دار

اور سبعة ایام یقیم عند العتیقة کذلک ولا یمیل الی بعضهن لما روی انه علیه السلام قال من کانت له امراتان یاسات دن سو ہی تو پہلی کی پاس بھی دنا ہی آوے اور کسی ایک کی طرف زیادہ میلان نہ کرے کیونکہ روایت ہی کہ جو علیہ السلام نے فرمایا جو کسی کو دو عورتیں ہوویں اور ایک کی طرف زیادہ میلان کرے

فبال الی احدهما دون الاخری وفی روایة طوی یهدل شقه ساقط یوم القیمة واحد شقیه مائل یعنی الی احد جنبیه بتوجیہ کہ ایک طرف جھاوے یعنی ایک سواد دوسری کی اور ایک دو عورتیں ہی اور دونوں میں برابر نہ کرے تو قیامت کے دن تو ہر ایک کی ایک شاخ گرا ہوئی ہی اور ایک طرف جھکا ہوئی ہی یعنی ہی ایک

یکون مجروحا ساقطا بحیث یراه اهل الموصات لیکون له هذا زیادة فی التعذیب فان الاقتصار علی احد الامرین

کروٹ زخمی ہوئی گری ہوئی ایسا کہ دوس ہووان والی سب دیکھیں گی تاکہ اس پر زیادہ عذاب ہووے کیونکہ بیعزتی کا بڑا عذاب ہوتا ہی

لکن ینبغی ان یعلم ان القسم والعدل انما یجب فی الظاهر والمبیت دون الحب والوقاع لان الحب لا یدخل تحت الاختیار

لیکن جاننا چاہیئی کہ تقسیم اور برابری صرف ظاہر کی چیزوں میں اور سونے میں واجب ہی یعنی صحبت میں اور جو چیزیں ہی اسکی کہ محبت اختیار کی نہیں ہوتی

والوقاع یبتنی علی النشاط فلا یقدر علی التسویة فیها المذکوری انه علیه السلام کان یقسم بین نسائه فیعدل ثم یقول اللهم هذا قسمی فیما املک فلا تلمنی فیما تملک ولا املک قیل المراد به الحب لان عائشة رضی کانت احب نسائه الیه وکانت نسائه تعلم ذلک لانه علیه السلام کان یقسم بینهن وبین ربه لذا لعطاء والمبیتونة حتی فی مرضه الذی توفی فیه فذکری انه علیه السلام کان یطاوف علی کلهن فی کل یوم ولیلة فمبیت عند کل واحدة منهن وکان یقول این انا غدا فعمل ما زوجاته انه یرید یوم عائشة فاذن له ان یکون حیث شاء فقام حتی مات فی حجرها کذا فی الهدایة

فقدر ضیت بذلک فقلن لهم قال حولونی الی بیت عائشة فکان فی بیتها حتی مات عندها وهو یجب علی الامام من

یہ جو تم نے بہم رکھا ہی سو ہمکو خوشی ہی اور ہمارا جی چاہتا ہی جو تم کو ہمارے گھر میں رہنا چاہیئی سو حضرت نے فرمایا بہتر ہی تم کو اختیار ہی جہاں تم کہو گی وہاں میں رہوں گا چنانچہ آپ نے بی بی عائشہ رضی اللہ عنہا کے گھر میں وفات پائی

حقها ان یؤدی الیها مهرها کاملا ان کان قادرا علی ذلک وان لم یکن قادرا علی اداء ذلک ینوی ان یؤدی الیها اذا قدر

یہ ہی کہ اسکا مہر پورا ادا کردی اگر ادا کرسکتا ہی اور اگر ادا نہیں کرسکتا تو ادا کرنی کی نیت رکھی جب طاقت ہووی انشاء اللہ تعالی ادا کرا دیگا فرماتا ہی

لانه تعالی قال وآتوا النساء صدقاتهن نحلة ای فریضة من الله تعالی فان اعطاء النساء مهورهن مما فرضه الله تعالی

اور وہی ذوالوجہ قول کو ہم نے اوپر کی عبارت میں یعنی اللہ کا فرض کیا ہوا ہی

بیشک عورتوں کا مہر دیدیا اللہ تعالی نے ملت اور دین میں

في الجملة والدين فمن نذري ان لا يؤدي اليها مجرها يجوع يوم القيمة وانيا المذروي انه عليه السلام قال ايما رجل تزوج
امرأة على اقل من المهر او اكثر وليس في نفسه ان يؤدي اليها حقها لقي الله تعالى يوم القيمة وهو زان وكذا يطلب منها
المهلة لا ولد مهرها الا ان يكون فقيرا او توجه المرأة طوعا لاكراها ولا يكلفها ان تهب له مهرها لان الله تعالى بعدما
امر بايتاء الصدقات قال فان طبن لكم عن شيء منه نفسا فكلوه هنيئا مريئا فاضافه على ما في التيسير والنهاية
اور دی دلو عورت نوش سے خوشی سے بخش دے تو اب ہی مہر اگر وہ اور میں ہی مجھ جہیز دین تو کچھ خوشی سی قرود نہ کہلاوے رہتا ہے پچتا
سو اسکی معنی موافق تیسیر اور انوار
التنزيل ان هنا لكم بعض اصداقكن عن غاية الرضا وطيب القلب بلا اكراه ولا اقتراه من سوء العشرة فلا تقدموا
التنزیل کی یہ مہر میں سے کچھ تم کو بخش دیں اگر تمکو کچھ مہر میں سے اپنی خوشی رضامندی اور دلی خوشی سے بی زور اور بی خوف یہ عداوتی کی بخشدیں تو کھاؤ پیو
به بلا تبعة فتعلم من هذا ان الاستكثار في الاستيهاب مكروه لانه تعالى كما جعل عقد النكاح مبيحا للزوج ان شاء
یعنی بے وبال سو اس سے معلوم ہوا کہ بہت کچھ کہہ کر بخشوانا مکروہ ہی اسواسطے کہ اللہ تعالی جیسا عقد اس حلال کر دیا ہے شوہر کو ہی
يمسكها وان شاء يسلمها بلا اختيار منها كذلك جعل حلقة تسلسلها لها في قبضته رفعته فعقد النكاح بيدها اليه
عورت کو اسی طرح چھوڑنا بھی عورت کو کچھ اختیار نہیں ایسی ہی حلقہ مہر کی زنجیر کا اوسکی گردن میں اور زمہر پر رکھا ہی سو عقد نکاح سی عورت کو خاوند
وسلسلة المهر تجره اليها فاستيفاء كل المهر يبطل لحقها وابقاء لحقه وفيه مترك المعاملة وهو نوع من الظلم فلا يطلقها
کھینچنا ہی اور مہر کی زنجیر سی عورت خاوند کو کھینچتی ہی سو مہر کا بخشوا لینا اوسکی حق بخشی ہی اور اوسمیں ہی بے انصافی ہی اور یہ ہی ضرورت
بغير عوض وصرح الاكثرون بكراهته لان سيئة الخلق فاسدة الدين تاركة الصلوة لكن الطلاق وان كان مباحا لكنه من ابغض
ہی نہ کوئی طلاق دی ان اگر بوجہ
المباحات عند الله تعالى فما فيه من ايذاء للغير ولا يباح ايذاء الغير من غير ضرورة لا يجيء به من جانبها فاذا عرفت
بیت تا پہنچے ہی اسلئے کہ اسمیں غیر کی ایذا ہی اور بی ضرورت کسیکو ایذا دینی مباح نہیں ہی ان اگر اوسکی کچھ خطا ہووے یہ اگر کسی
حل تطليقها بسبب الضرر فينبغي ان يراعي عدة امور احدها ان يطلقها في طهر لم يجامعها فيه لان الطلاق في الحيض
ضرورت ہی کی حالت ہی اگر وہ کرنی تو اولی یوں ہی کہ کسی ماقون کا لحاظ کرے ایک یہ کہ اوسکو ایسی طہر میں طلاق دیوی جسمیں جماع نہ کیا ہو اسلئے کہ طلاق حیض میں
والطهر الذي جامعها فيه حرام والثاني ان يقتصر على طلقة واحدة ولا يجمع الثلث لانه يدعي فيه والطلقة الواحدة
اور جس طہر میں کہ جماع کیا ہو حرام ہی دوسری یہ کہ ایک ہی طلاق پر اکتفا کرے تین طلاق نہ جمع کردی اسلئے کہ طلاق قبیح ہی اور ایک طلاق میں بھی
بعد انقضاء العدة تفيد المقصود مع انها بعد من الندم فتمكنه من التدارك بالرجعة في العدة وتجديد النكاح بعد
بعد گذرنے عدت کی مقصود حاصل ہوجاتا ہی باوجودیکہ مقاصت سی بچے تاکیونکہ عدت کی اندر رجعت سی اور عقد عدت کی اندر سی نکاح سی تدارک کا اختیار
العدة وأما اذا طلقها ثلثا فربما ندم ولا يمكنه التدارك الا بالمحلة وعقد المحلة منهي عنه ويكون هو الساعي فيه
باقی رہتا ہی اور اگر دو کو دین طلاق تین تو بعضی وقت شرمساری ہوتا ہی اور دو سکتا رکو کہ جن طلاق نہیں ہوچکی اندر عقد حلالہ کے ممنوع ہی اور اس عقد کا یہ ہی چاہتا ہی
ويحتاج الى الصبر مدة تصير كون قلبه معلقا بزوجة الغير ربما يحوج ان يطلقها حتى تعود اليه بعد انقضاء عدتها وكل
اور مدت تک صبر کرنا پڑتا ہی اس جمل میں کہ اسکا دل سیگانی بی بی سی لگا رہتا ہی اس اسمیدپر کہ طلاق دی تو بعد عدت کی میری پاس آوی یہ بڑا صبر طلب ہی
ذلك بخلاف الجمع وفي الواحدة يحصل المقصود من غير محظور والثالث ان يتلطف في تطليقها من غير عنف بان يستفتي
طلاق جمع کر نیکا سبب ہی اور ایک طلاق میں بلا کراہت مقصود حاصل ہوتا ہی اور تیسری یہ کہ طلاق دینی میں لطف برتی خشونت اور حقارت نکرے

ویطیب قلبها بان یعطیها شیئا زایدا علی مهرها علی سبیل المتعة وهی درهم وخمسة وفلحة عوضا عن ایحاشها
اور اداء مکانوں فرش کی کردی اسطرح کہ میری زیادہ پھیر چھوڑ دی وغیرہ بطور متعہ کے یعنی کرتا اور دوپٹہ اور جاڑدیہ اور وحشت اوقطع کی بدلہ میں دیدی

وقد اتبع ان لا یفشی سرها فتزآنه ان طلقها علی مال وهو خلع یکره له ان یاخذ ذلک المال ان کان النشوز من
اور جیسکہ یہ کہ اسکا بھید نہ ظاہر کرے پھر اگر آدمی مال کی بدلہ طلاق دیوے جسکی صورت یہ ہے کہ اوپر مال کو لیوے اگر یہ خوشی سے نا ساز گاری

جانبه لانه اوحشها بالامهال وان یزیل فی ایحاشها باخذ المال وقد قال الله تعالی وان ارد تم استبدال زوج مکان
عورت کی طرف سے ہی اسلئے کہ چھوڑ دی ہے ایک قول یہ ہے کہ ترجیح دیا پہر اگر کہا ان لیکر عورت نہ بٹہاوی اور اسنے طلاق فرمائی ہے اور اگر یہ چاہو کہ ایک عورت کے بدلہ

زوج وآتیتم احداهن قنطارا فلا تاخذوا منه شیئا فانه تعالی نهی عن الشیء یسیر من القنطار الذی هو المال
دوسری عورت اور ری بیٹھی ہو تو تم نہ لو اور تم میں سے کوئی ایک عورت کو بہت سا مال دیا ہو تو تمہارے لیئے یہ بھی منع کیا ہی

الکثیر فضلا عن الکثیر وان کان النشوز من جانبها یکره له ان یاخذ الزائد علی ما دفع الیه من المهر ثم انه ان
بہت لینے کا تو کیا بات ہی اور اگر نافرمانی عورت کی جانب سے ہی تو اوس سے زیادہ لینا جو مہر اوسکو دیا ہی مکروہ ہی پہر اگر دیدی

الزمها علی الخلع والتزمت ان تعطیه مالا لم یلزمها من مالها وانسقطت ما علیه من المهر ونحن لا یقع الطلاق بالالتزام
اور یہ عورت نے زبردستی کی اور عورت نے اپنے پاس سے چیز لازم کی کہ ان دیا کر مال اپنا یا کہ مہر ساقط کردے وغیرہ وغیرہ تو اسسے طلاق نہ واقع ہوگی

ما التزمته من المال ولا سقوط ما علیه من المهر ونحوه لانه ان الرضا شرط فی لزوم المال وسقوط الاکراه یعدم
مال دینا ہی ہوگی کی اور عورت نے اپنے پاس سے جو چیز لازم کی زبردستی کی تھی کہ مال لازم ہو جائی ہی اور ساقط ہوگی ہی درمیان مہر کے بخشدیا ہی اور

الرضا علی ما بیّن وموضعه هذا الذی ذکرنا فی هذا ما کان علی الزوج من حقوق الزوجة واما ما کان علی الزوجة
زبردستی میں رضامندی نہیں ہوتی ہی جو کچھ اپنی حکومت میں بیان ہو چکا ہی بیان کرنے حقوق بیان ہوتی جو زوج کی ذمہ میں اور یہی خاوند کی حقوق

من حقوق الزوج فالقول الشافی فیه ان النکاح نوع رق والزوجة مرقیقة الزوج کما قال النبی علیه السلام
جو بی بی کی ذمہ میں سو قول شافی اوسمیں یہ ہی نکاح ایک قسم غلامی کی ہی اور زوجہ خاوند کی لونڈی ہوتی ہی جیسا کہ نبی علیہ السلام نے فرمایا

النکاح رق فلینظر احدکم این یضع کریمته فانه علیه السلام بین فی هذا الحدیث ان لا احتیاط فی حق احد
کہ نکاح غلامی ہی ہوتم دیکھو کہ اپنی بیماری بیٹی کو کہاں دیتی ہو بیشک نبی علیہ السلام نے اسی حدیث میں بیان فرمایا کہ عورت کی حق میں احتیاط ضرور تم ہی

لکونها رقیقة بالنکاح لا مخلص لها بوجه من الوجوه الا بتطلیق الزوج واما الزوج فهو قادر علی الخلاص منها
کیونکہ وہ نکاح کی وجہ سے بیوی لونڈی ہو جاتی ہی بدون خاوند کی چھوڑ دینے کے اسسے نجات نہیں چھوڑ سکتی اور مرد خاوند سو مطلق وہ عورت سی آپ چھوٹ سکتا ہی

بتطلیقها فاذا کانت المرأة رقیقة الزوج یلزمها ان تصبر علی غیرته وترجو علی ذلک من الله الثواب فان ذلک
پہر جب عورت خاوند کی لونڈی ہو سوی تو لازم ہی کہ خاوند کی غیرت پر صبر کرے اور اسپر اللہ تعالی سی ثواب کی امید وار رہی اور بیشک اسکا ثواب پہی

جهاد هالما ورد فی الحدیث ان جهاد المرأة حسن التبعل وهو حسن المعاشرة مع زوجها فعلیها ان تطیعه فی کل
جہاد ہی اسلئے کہ حدیث میں آیا ہی کہ عورت کا جہاد حسن تبعل ہی یعنی خاوند کی ساتھ نیک گذران کرنی عورت کی ذمہ ہی کہ خاوند کی اطاعت کرتی رہی

ما یامرها الا لمعصیة فیه لانه قد ورد فی عظیم حقه علیها اخبار کثیرة من جملتها ما روی انه علیه السلام قال
جو کچھ حکم کرے مگر نافرمانی کی اسمیں کہ حدیثیں بہت وارد ہوئی ہیں کہ خاوند کا بی بی پر بڑا حق ہی یہاں حدود نہ کرو اوسمیں سی کہ نبی علیہ السلام نے فرمایا

لو کنت امرا احدا ان یسجد لاحد لامرت المرأة ان تسجد لزوجها من عظم حقه علیها وقالت عائشة اتت هذا
اگر میں کسیکو سجدہ کا حکم دیتا کسیکی لئی تو حقیقت عورت کو حکم دیتا کہ خاوند کو سجدہ کرا کری کیونکہ خاوند کا بی بی پر بڑا حق ہی اور عائشہ رضہ کہتی ہیں ایک جوان عورت

الی النبی صلی الله علیه وسلم فقالت یا نبی الله انی فتاة خطب فما حق الزوج علی الزوجة فقال النبی علیه السلام لو
نبی علیہ السلام کی پاس آئی عرض کیا یا نبی اللہ میں جوان عورت ہوں نکاح کیا چاہتی ہوں خاوند کا بی بی پر کیا حق ہی پس نبی علیہ السلام نے فرمایا

كان من قريته الى قريه صديق فحسنته ما دامت بشكره وقال ابن عباس اتت امراة الى النبي صلى الله عليه وسلم
اگر خاوند کی خدمت بجا لائے جیسے بیوی ہو پھر بھی بجا لائے اور اسکا شکر ادا نہ کرے تو بیوی کیا اور ابن عباس کہتے ہیں ایک عورت نبی علیہ السلام کی پاس آئی
وقالت يا نبي الله اني امراة ايما رجل ترزوج فاجر الزوج على المراة فقال النبي عليه السلام من حق الزوج
عرض کیا یا نبی اللہ کے میں عورت ہوں جو خاوند ہو جاوے مجھ پر اسکا واجب ہے نکاح کا یعنی سوا خاوند کی بی پر کیا حق ہے نبی علیہ السلام نے فرمایا کہ حق خاوند کا
على المراة اذا اراد ها ان نفسها وهي على ظهر البعير ان لا تمنعه ومن حقه ان لا تعطي شيأ من بيته الا باذنه
بی بی پر یہ ہے کہ اگر خاوند اسکی طرف رغبت کرے اور وہ عورت اونٹ کی پیٹھ پر ہو تو انکار نہ کرے اور خاوند کا ایک یہ حق ہے کہ اوسکی گھر میں سے اوسکی بی اجازت
فان فعلت كان الوزر عليها ولا اجر لها ومن حقه ان لا تصوم تطوعا الا باذنه فان فعلت جاعت وعطشت
نہ دیوے تو گناہ اوسکو ہوگا اور اوسکو ثواب نہ ملیگا اور اوسکا حق یہ ہے کہ نفل روزہ اوسکی بی اجازت نہ رکھے اگر روزہ رکھے گی تو بھوکی یا پیاسی رہیگی
ولم يقبل منها ومن حقه ان لا تخرج من بيته الا باذنه فان فعلت لعنتها الملئكة حتى ترجع الى بيتها وروى
اور قبول نہ ہوگا اور اوسکا حق یہ ہے کہ اوسکی گھر میں سے اوسکی بی اجازت باہر نہ جاوے اگر جاویگی تو جبتک پھر آ نہ جاویگی اوسکو فرشتے لعنت کرینگے اور روایت ہی
انه عليه السلام قال اني رايت ليلة اسري بي امراة معلقة بلسانها فقلت يا جبرئيل ما شانها فقال انها
کہ نبی علیہ السلام نے فرمایا کہ معراج میں کئی شب کو میں نے ایک عورت دیکھی کہ زبان کی کو لٹکی ہوئی تھی میں نے جبرئیل سے کہا یہ عورت کیا ہے جبرئیل نے کہا اسکا یہ حال
كانت تؤذي زوجها وجيرانها بلسانها ورايت امراة اخرى معلقة بثديها وهي التي تضع غير اذن زوجها و
ہوا کہ یہ اپنی زبان سے خاوند اور ہمسایوں کو ستاتی تھی اور ایک اور عورت دیکھی کہ اپنی چھاتیوں کو لٹکی ہوئی تھی یہ وہ ایسی بی تھی کہ خاوند کی بی اجازت دودھ پلاتی تھی اور
ورايت اخرى معلقة برجليها وهي التي تخرج بغير اذن زوجها ورايت اخرى معلقة بيديها وهي التي تقسو على
اور ایک اور عورت دیکھی کہ اپنی پاؤں کو لٹکی ہوئی تھی وہ خاوند کی بی اجازت کہیں جاتی تھی اور ایک اور دیکھی کہ اپنی ہاتھ کو لٹکی ہوئی تھی وہ ایسی تھی کہ خاوند کا حق خراب کرتی تھی
وروى عن ابي هريرة انه عليه السلام قال اذا دعا الرجل امراته الى فراشه فابت فبات غضبان لعنتها الملئكة
اور ابو ہریرہ سے روایت ہے کہ نبی علیہ السلام نے فرمایا جب کوئی مرد اپنی بی کو اپنی بستر پر بلاوے اور وہ نہ آوے اور خفہ ہو کر سو رہے تو صبح تک فرشتے اوسپر لعنت
حتى تصبح وفي رواية ابيه عليه السلام قال والذي نفسي بيده ما من رجل يدعو امراته الى فراشه فتاتي الا
کرتے ہیں اور ایک روایت میں ہے کہ نبی علیہ السلام نے فرمایا قسم ہے اپنی مالک کی کہ جو مرد اپنی بی کو اپنی بستر پر بلاوے
كان الذي في السماء ساخطا عليها حتى يرضى عنها والحاصل ان الانسان لها ان تطلب رضاه ولا تسنع نفسها عنه
اور وہ نہ آوے تو
جو کہ آسمان میں ہے اوس کی ناراضگی رہیگی جبتک خاوند ناراض ہووے خلاصہ یہ ہے کہ بی کو لازم ہے کہ خاوند کی رضا طلب کرے اور اپنے کو خاوند کی حوالہ کر دیوے
ولا تشغل بالحيض ولا تخرج الا باذنه بل تطيعه فور طلبه ان كانت طاهرة عن الحيض وكذا في حال الحيض فتعتبر
اور حیض کا بہانہ نہ کرے اوسکی حکم پر حاضر ہو جاوے بلکہ بہتر تو یہی ہے کہ اطاعت کرے اگر حیض سے پاک ہووے اور حیض کی حالت میں ایسا حال
عن حالها وتلبس اخلاق شيابها تقليلا لميل الزوج اليها وتستحي لها اذا دخل وقت الصلوة ان تتوضا وتجلس في
جتاوے اور اپنی کپڑے پہلے پہن لے تاکہ خاوند کا دل اوسپر سے ہٹ جاوے اور خاصکر یہ کہ جب نماز کا وقت آوے تو وضو کر کر بیٹھ جاوے
مسجد بيتها وتسبح وتهلل وتصلي على اداء الصلوة كيلا يشغل عنها عادة للعبادة وقد روى انه عليه السلام قال استغفر
نماز کی جہ سے اوسکی خدمت سے نہ رہ جاوے یہ عادت عبادت کی ہے اور حدیث میں آیا ہے کہ نبی علیہ السلام نے فرمایا جو عورت
الله نفر ممن استغفر هانوا وتطيب بكل عزيز في جسدها حج وعمرة وفي غير حالة الحيض تلبس احسن ثيابها وتظهر
ہر ہر نماز کے بعد استغفار کرتی ہے اوسکے ہر ہر رونگٹے کے بدلہ ایک حج اور ایک عمرہ کا ثواب ہے اور حیض کی حالت میں بھی استغفار کرتی رہے اور اگر پاک ہو تو اچھا لباس پہنا کرے اور خوشبو لگایا کرے

المودة الی غیرہا ما استطاعت وتکون متعطرة منتظفة فی نفسها ومستعدة فی الاجوال کلها لاستقناع الزوج
خاوند سے پیار کیا کرتی اور خوشبو اور صاف ستھری رہتی ہو اور ہر وقت خاوند کی تمنا پوری کرنے کی لئے تیار رہتی ہو
بها حتی تملاء وتکون قاعدة فی قعر بیتها ملازمة لعفافها من حین رفعت الیه الی ان توفی الی القبر وکذلک تخرج من بیتها
اور گھر کی اندر تنہا بیٹھی رہا کرتی اور بدکاری سے خاوند کی ناں اور کبھی بھی خاوند کی اجازت
الا باذن زوجها واذا خرجت باذنه تخرج مخفیة ذهیشة قنرة وتطلب المواضع الخالیة دون الشوارع والمنعرجات
نہ جایا کرتی اور اگر اجازت چاہتی تو چھپ کر بری صورت بنا کر اور خالی اور جھاڑ سے رستوں کو جاتی ہو بازاروں میں کبھی
ولا تخرج عطرة متبرجة ولا تتحدث مع رجل فی الطریق اذا روی ان عمر رای امرأة مع رجل یتحدثان فی الطریق
اور خوشبو لگا کر زیب ذینت سے نہ جاتی اور رستہ میں کسی مرد سے بات چیت کیا کرتی ہو اور کہتے ہیں کہ عمر نے ایک عورت کو دیکھا وہ ایک مرد سے رستہ میں بات کرتی ہوئی دیکھا
فضربهما بالدرة فقال رجل یا امیر المؤمنین هی امراتی فقال له عمر لو کانت امراتک لفعلت فلم لم تدخلها فی بیتک
سو دونو کو تھپڑ دی اور مرد نے عرض کیا یا امیر المومنین یہ میری ہی بی بی ہے عمر نے جواب دیا اگر تیری ہی بی بی ہوتی تو اپنے گھر میں کیوں نہیں بٹھا لیتا
حتی لا یتهتک احد فی الطریق ولا تخرج الی الحمام وان اذنت لها نزوجها ما روی عن عائشة انه علیه السلام قال الحمام
تاکہ رستہ میں تجھ سے کوئی تہتک نہ کرے اور حمام میں نہ جاوی اگرچہ خاوند رخصت دیدے کیونکہ عائشہ رضی اللہ عنہا سے روایت ہے کہ نبی علیہ السلام نے فرمایا ہے حرام
حرام علی نساء امتی فان اقتضت الضرورة الی دخولها فی الحمام لعنه المرض والنفاس یشترط ان تتخذ بیتا نزرا ولا تکون
میری امت کی عورتوں پر سوائے بیمار اور نفاس کی عورت کے حمام میں جانا بیکار ہے اگر ضرورت لگے تو شرط یہ ہے کہ اندر بیٹھنے کا مکان تنگ ہو جاوی اور حمام میں کوئی
فیه احد من النساء ولا مکشوفة العورة ولا تخرج بزینة فاذا لم یرد الرجل احد من هذه الشروط لا یحل لها الخروج الی الحمام
عورت ننگی نہ ہو وی اور سنگار کر کے نہ نکلی اور ان سب شرطوں میں سے اگر ایک شرط بھی نہ ہو تو حمام میں جانا حلال نہیں ہے
ولکن لا یحل لها الخروج الی المقابر لما ذکرنا فی نصاب الاحتساب ان القاضی سئل عن جواز خروج المراة الی المقابر فقال لا
اور ایسی عورت کو گورستان میں جانا حلال نہیں ہے کیونکہ نصاب الاحتساب میں مذکور ہے کہ قاضی سے کسی نے پوچھا کہ عورت کو گورستان میں جانا جائز ہے یا نہیں جواب دیا
تشل عن اللعن الجواز فی مثل هذا وانما نسئل عن مقدار ما یلحقها من اللعن فانها لما نوت الخروج کانت فی لعنة الله تعالی
اس سے یہ سوال جائز کیونکر ہو سکتا ہے یہ تو پوچھنا چاہئے کہ کیدے عورت جب جانیکا ارادہ کرتی ہے تو خدا کی اور فرشتوں کی کتنی لعنت اس پر ہوتی ہے
وملئکته واذا خرجت تحفها الشیاطین من کل جانب واذا لبست القبر یلعنها کل ما مر بالمیت واذا رجعت کانت فی
اور جب چلی تو ہر طرف سے شیطان اس کو گھیر لیتے ہیں اور جب قبر پر پہنچی تو ہر وہ شے جو میت کو گذری ہے اور جب واپس ہوئی تو
لعنة الله تعالی وملئکته حتی تعود الی منزلها وفی الخبر ایما امراة خرجت الی مقبرة بلعنها کل ملئکة السموات
اللہ تعالی کی اور فرشتوں کی لعنت میں ہوتی ہے جبتک اپنی گھر میں نہ آئی اور حدیث میں ہے کہ جو عورت گورستان میں جاتی ہے تو زمین و آسمان کے فرشتے سولہ آسمان
والارضین السبع وتمشی فی لعنة الله تعالی وایما امراة دخلت البیت بخیر ولم تخرج من بیتها یعطیها الله تعالی
اور زمین کی لعنت کرتے ہیں اور خدا کی لعنت میں جاتی ہے اور جو عورت گھر میں بیٹھی رہتی ہے تو فرشتے اس کی خیر کی دعا کرتے ہیں تو اللہ تعالی اس کو ثواب
ثواب حجة وعمرة وعن سلمان وابی هریرة انه علیه السلام ذات یوم خرج من المسجد فوقف علی باب امراته فاطمة
اور عمرہ کا دیتا ہے عبد اللہ بن سلام اور ابو ہریرہ رضی اللہ عنہما سے روایت ہے کہ نبی علیہ السلام ایک روز مسجد سے نکل کر اپنی بیٹی فاطمہ رضی اللہ عنہا کے دروازہ پر ٹھہر گئے پھر حضرت فاطمہ رضی اللہ عنہا کے گھر
فاطمة فقال لها ما ابطاء بک عن حاجتک قالت خرجت من منزلی فاذنة التی وانت فقال علیه السلام هل ذهبت
میں تشریف لے گئے اور فرمایا کہ تو کہاں سے آئی عرض کیا حمام کی حاجت سے جو گھر کی ہی ہوئی ہے آنا ہوا ہوں پھر نبی علیہ السلام نے پوچھا کیا تو بھی گئی تھی
قبلها قالت معاذ الله افعل بعد ما سمعت منک فقال علیه السلام لو نزرت قبرها لم تر بحی رائحة الجنة
عرض کیا خدا کی پناہ کیا آپ کے بعد ایسا کام کروں گی پھر نبی علیہ السلام نے فرمایا اگر تو اس کی قبر پر جاتی تو جنت کی بو نہ سونگھتی

وروي انه عليه السلام لما قدم المدينة خرج الى جنازة فرأى النساء يتبعن الجنازة فقال هل اتحملن مع من
اور مروی ہے کہ جب نبی علیہ السلام مدینہ میں تشریف لائے ایک جنازہ کے ساتھ چلے پھر عورتوں کو دیکھا کہ جنازہ کے پیچھے آتی ہیں آپ نے ان سے پوچھا کیا تم سب کے ساتھ
يحمل فقلن لا فقال عليه السلام اتصلين مع من يصلي فقلن لا فقال عليه السلام انصرفن مازورات
جنازہ اوٹھاؤگی عرض کیا نہیں پھر نبی علیہ السلام نے فرمایا کیا تم سب کے ساتھ نماز پڑھوگی عرض کیا نہیں پھر آپ نے فرمایا گنہگار ہوکر بے ثواب جاؤ
غير ماجورات فدل ذلك على ان المرأة لا يباح لها الخروج الى المقبرة ولا تشيع الجنازة بل يلزمها ان يكون من همها
اس سے معلوم ہوا کہ عورت کو گورستان میں جانا جایز نہیں ہے اور نہ جنازہ کے ہمراہ جایا کرے بلکہ عورت کو لازم ہے کہ تمام ہمت
اصلاح شانها وتدبير منزلها ولا تدخل في بيت زوجها من يكره دخوله فيه من الرجال والنساء وتقدم حقه على
اپنا حال درست اور گہر کا کار بار کیا کرے اور خاوند کے گہر میں کسی مرد یا عورت کو جسکا آنا خاوند ناپسند کرتا ہو نہ آنے دے اور اپنے اور تمام سکے سودہروں کی
حق نفسها وسائر اقاربها ولا ترفع صوتها فوق صوته ولا تجهر له بالقول ولا تكون منفعتها عن كسبه اذا
حق پر خاوند کا حق مقدم رکہے اور اپنی آواز خاوند کی آواز پر بلند نہ کرے اور خاوند کے پیچھے چیخ کر نہ کہے اور اپنا خرچ خاوند کی حرام کمائی میں سے نہ کرے
كان حراما اذ قد كانت النساء في السلف اذا خرج الرجل من منزله تقول له امرأته وابنته اياك وكسب الحرام فانا
کیونکہ سلف کی عورتیں ایسی تہیں کہ جب مرد گہر میں سے باہر جاتا تو اوسکی جورو بیٹی کہہ دیتیاں حرام کمائی سے پرہیز کرنا ہمسے بہوک پر صبر ہو سکتا ہے آگ پر
نصبر على الجوع ولا نصبر على النار وتكون قانعة من زوجها بما رزقه الله تعالى ولا تكلفه ما لا يطيقه ولا تدخل
صبر نہیں ہو سکتا اور جو خدا تعالی نے خاوند کو رزق دیا ہے اوسپر قناعت کرے اور خاوند کو طاقت سے زیادہ تکلیف نہ دے اپنی خرچ کا غم نہ الدکا
همها في امر النفقة بل تكون صابرة متوكلة كما حكي ان رجلا من السلف هم بالسفر فكره جيرانه سفره فقالوا لزوجته
بلکہ صبر کا توکل پر ہے چنانچہ حکایت ہے کہ ایک شخص سلف میں سفر کا ارادہ کیا ہمسایوں کو اوسکا سفر پسند نہ آیا ہمسایوں نے اوسکی بی بی سے کہا
لم ترضين بسفره ولم يدع لك نفقة فقالت زوجي عرفته اكالا وما عرفته رزاقا ولي رزاق يذهب الآكال ويبقى
تو اوسکی سفر پر کیوں راضی ہوگئی اور تجہے تیری لئے خرچ نہیں دے جاتا اوسنے جواب دیا میں اوسکو کہانے والا جانتی ہوں رزاق نہیں جانتی اور میرے لئے رزاق اور ہے سوا کال جاتا ہے
الرزاق ولا تتفاخر بجمالها بل تكون كما روي عن الاصمعي انه قال دخلت البادية فرأيت امرأة من احسن الناس وجها
اور رزاق باقی ہے اور اپنی جمال پر ناز نکیا کرے بلکہ ایسی ہو جیسے اصمعی سے روایت ہے کہ وہ کہتا ہے کہ میں جنگل میں گیا تو میں نے ایک عورت نہایت خوبصورت پاس
تحت رجل قبيح الوجه في الغاية فقلت يا عجبا مثلك تحت مثله فقالت يا هذا قد اخطات في قولك لعله احسن
ایک مرد نہایت بدصورت کی دیکھی میں نے کہا کیا عجب ہے تجہسی پری ایسی دیو کی پاس آئی وہ بولی ای شخص تو نے بیجا کہا شاید کہ اسنے اپنی خالق کی
فيما بينه وبين خالقه فجعلني ثوابه ولعلي اسات فيما بيني وبين خالقي فجعله عقوبتي افلا ارضى الله لي مما
کوئی عبادت کی ہے سو مجہکو اوسکی لئے اوس عبادت کا ثواب ٹہرایا ہے اور شاید مجہسے اپنی خالق کی کوئی خطا ہوگئی ہے سو اسکو میری لئے عذاب مقرر کیا ہے پھر اللہ سے
يجب من حقه عليها ديانة ان تفعل كل خدمة في داخل الدار من الطبخ والخبز وغسل الثياب وغيرها حتى لو لم تفعل
کیوں نہ پسند کروں اور حق خاوند کا بیبی پر از روے دیانت کی واجب ہے یہہ ہے کہ گہر میں تمام کاروبار جیسے سالن روٹی پکانا کپڑے دہونے وغیرہ کیا کرے یہاں تک کہ اگر یہہ
شيئا منها تكون آثمة وان لم تجبر عليها وترى تقصيرها في خدمته ولا تسأل طلاق ضرتها لان لها ما قدر لها ولا
کام نہ کرے گی تو گنہگار ہوگی اگرچہ اسمیں کچہہ اوسپر زور نہیں ہے اور خاوند کی خدمت میں اپنی آپکو مقصر سمجہتی رہے اور اپنی سوکن کی طلاق خواہش نکرے کیونکہ جو اسکی قسمت کا ہے
تمنعه عن نكاح ثلث سواها لانه تعالى جعل له ذلك حلالا بشرط العدل حيث قال فانكحوا ما طاب لكم من النساء
سو ملیگا اور خاوند کو دوسری تین نکاح سے منع نکرے کیونکہ اللہ تعالی نے اوسکو یہہ اختیار دیا ہے بشرط عدالت حلال ہے چنانچہ فرمایا ہے تو نکاح کرو جو تمکو خوش آویں عورتیں
مثنى وثلث وربع فان خفتم الا تعدلوا فواحدة وتصبر على غيرة الضرائر راجية من الله تعالى الثواب كما صبرت
دو دو تین تین چار چار پہر اگر ڈرو کہ برابر نہ رکہوگی تو ایک ہی اور سوکنوں کی رشک پر صبر کرے اللہ تعالی سے امیدوار ثواب کی رہے جیسے نبی علیہ السلام کی

ازواجہ النبی علیہ السلام حتی وھب سودۃ نوبتہا لعائشۃ حین ایست وعلمت محبتہ علیہ السلام لعائشۃ ولا
ازواج نبی صبر کیا یہاں تک کہ سودہ نے اپنی باری میں اپنی باری عائشہ کو ہبہ کر دی جب انہوں نے جانا کہ حضور نبی علیہ السلام کی محبت عائشہ سے معلوم ہوتی ہے اور

تسال اطلاق من غیر باس وفاتہ لما روی انہ علیہ السلام قال ایما امراۃ سالت زوجہا الطلاق فحرام علیہا
یہ عورت نا امید ہے اور فاقہ کی طلاق نہ مانگی کیونکہ روایت ہے کہ نبی علیہ السلام نے فرمایا جو عورت اپنے خاوند سے طلاق مانگی تو اوپر جنت کی بو حرام ہے

رائحۃ الجنۃ ولا تظہر زینتہا لغیر زوجہا ومحارمہا لانہ تعالی قال فی حق المؤمنات ولا یبدین زینتہن
اور سوا اپنے خاوند اور محرموں کے اپنا سنگار نہ دکھاوے اللہ تعالی کے اس قول کی مؤمنات کی حق میں فرمایا ہے اور نہ کھولیں اپنی سنگار

الا لبعولتہن او ابائہن او اٰباء بعولتہن او ابنائہن او ابناء بعولتہن او اخوانہن او بنی اخوانہن او بنی اخواتہن
مگر اپنے خاوند کی یا اپنے باپ کی یا سسر کی یا اپنے بیٹے کی یا سوتیلے بیٹے کی یا اپنے بھائی کی یا بھائیوں کے بیٹوں کی یا اپنے ساجھیوں کی

او نسائہن والزینۃ ما تتزین بہ المراۃ من الثیاب والحلی وغیرہا وھی ظاہرۃ وباطنۃ فالظاہر فلا یجب
یا اپنی عورتوں کی اور زینت وہ ہے جو عورت برتتی ہے کپڑوں اور زیور وغیرہ سے سنگار کرتی ہے اور زینت ایک ظاہر کی ہے اور ایک باطن کی ظاہر کی زینت کا چھپانا تو واجب نہیں

سترہا ولا یحرم الاجنبی النظر الیہا لقولہ تعالی ولا یبدین زینتہن الا ما ظہر منہا لکن اختلف فیہا فقیل ہی
اجنبی مرد کو اور عورت دیکھنا بھی حرام نہیں ہے بدلیل اس آیت کے اور منہ دکھاوے اپنا سنگار مگر جو کہ کھلی چیز ہے لیکن اس استثناء کے کیا کیا چیزیں ہیں کہ ان کو دیکھنا بھی درست ہے

الثیاب وھذا قول ابن مسعود وقیل ہی الکحل والخاتم وھذا قول ابن عباس وروی عن اصحابنا انہ اراد بہما
ظاہر کی صورت کپڑے ہیں یہ قول ابن مسعود کا ہے اور کوئی کہتا ہے سرمہ اور انگوٹھی یہ قول ابن عباس کا ہے اور ہمارے علماء سے روایت ہے کہ ان دونوں سے مراد

الوجہ والکفین لان الکحل من زینۃ الوجہ والخاتم من زینۃ الکف فلما ابیح النظر الی زینۃ الوجہ والکف کان
چہرہ اور دونوں ہتھیلیاں ہیں کیونکہ سرمہ چہرہ کی زینت ہے اور انگوٹھی ہتھیلی کی زینت ہے جب چہرہ اور ہتھیلی کی زینت کا دیکھنا مباح ہوا تو یہ بھی

اباحۃ النظر الی الوجہ والکف وھذا اذا کان النظر بغیر شہوۃ واما اذا کان بالشہوۃ فلا یجوز الا عند العذر وھو
اباحت چہرہ اور ہاتھ دیکھنے کی ہے اور یہ اباحت اس صورت میں ہے کہ نظر شہوت سے نہ کرے اور اگر نظر شہوت سے ہو تو جائز نہیں ہے مگر عذر کی وقت اور وہ عذر

القضاء من القاضی والشہادۃ من الشاہد والعلاج من الطبیب وکذلک اذا اراد الرجل ان یتزوج امراۃ فیجوز
قضا قاضی کی ہے اور گواہ کی گواہی اور علاج طبیب کا اور ایسی ہی اگر کوئی مرد کسی عورت سے نکاح کا ارادہ کرے تو اس کو دیکھنا جائز ہے

لہ ان ینظر الیہا لکن لا یجوز لہ ان ینظر الیہا حاسرۃ ولا الی شیء مما ہو عورۃ فی حقہ بل انما یباح لہ ان ینظر الی وجہہا
کہ اس عورت کو دیکھ لے یہ بہ جائز نہیں ہے کہ نماز کی طرح دیکھے اور نہ ایسا عضو جو اس کی حق میں عورت ہو بلکہ اتنا ہی مباح ہے کہ فقط چہرہ

وکفیہا فقط لانہا لیست بعورۃ فی حقہ وذکر فی شرح الکرخی ان النظر الی وجہ الاجنبیۃ لیس بحرام لکن یکرہ
اور دونوں ہاتھ دیکھے کیونکہ اس کی حق میں عورت نہیں ہے اور شرح کرخی میں مذکور ہے کہ اجنبی عورت کا منہ دیکھنا حرام نہیں ہے لیکن یہ صورت مکروہ ہے

بشہوۃ لجلجۃ اذا لا یؤمن عن الشہوۃ وذکر فی نصاب الاحتساب ان الحرۃ تمنع من کشف الوجہ والکف والقدم فیما
شبہ کی وجہ سے کیونکہ اس کا ڈر ہے اور نصاب الاحتساب میں مذکور ہے کہ حرہ کو منہ اور ہاتھ اور پاؤں کو ہمارے علماء کے قول کی موجب ممنوع ہے

یقع علیہ نظر الاجنبی لانہا لا تامن عن شہوۃ بعض الناظرین الیہا الا ان یکون عجوزا فحینئذ یجوز النظر الی وجہہا
کیونکہ یہ ڈر ہے کہ بعضے دیکھنے والے شہوت سے نظر کریں گے ہاں اگر بڑھیا ہو تو اس کا چہرہ دیکھنا جائز ہے

ویجعل مصافحتہا عند الامن عن الشہوۃ لکن لا تخلو رجل شاب الوشیخا الا ان الخلوۃ بالاجنبیۃ وان کان معہا غیرہا
اور ہاتھ ملانا اس صورت میں ہے کہ شہوت نہ ہو لیکن ہر گز کسی جوان یا بوڑھا اجنبی عورت کی ساتھ اگرچہ اور آدمی ساتھ ہو خلوت اور

من المنہیات مکروھۃ تحریما لما روی عن ابن عباس انہ علیہ السلام قال لا یخلون رجل بامراۃ الا ومعہا محرم
حرام ہیں مکروہ تحریمی ہے کیونکہ ابن عباس رضی اللہ عنہ سے روایت ہے کہ نبی علیہ السلام نے فرمایا کہ ہرگز خلوت نہ کرے کوئی مرد عورت سے مگر وہ عورت محرم ہو

واما الزينة الباطنة فهي الخرط والقلادة والدملوج والخلخال واختلف في السوار قوي عن عائشة رضي الله عنها من
اور باطنی زینت بالی اور ہار اور بازو بند اور پازیب اور کنگن میں اختلف ہے سو عائشہ رضی اللہ عنہا سے
الزينة الباطنة وهو لا شك محل جوازها الكف وهذه الزينة الباطنة يحرم ان ينظر اليها الاجانب لا المحارم
باطنی زینت میں ہی اور یہ یقینی بات محل جواز ہونے ہی کف یعنی ہتھیلی دونوں پہونچے باطنی ہیں اجنبی مرد یہ نظر کرنا حرام ہی محارم کو حرام نہیں
لانه تعالى قد سوى في ذلك بين الزوج ومن ذكر معه فاقتضى ذلك اباحة النظر الى مواضع الزينة لهؤلاء المذكورين
اس لئے کہ اللہ تعالیٰ نے اس باب میں خاوند کو اور جو اوپر کی ساتھ آیت میں مذکور ہیں سو سب کو برابر کر دیا ہی یعنی ان لوگوں کو یہ موضع زینت پر نظر کرنی درست ہی
كاصل للزوج والمراد من نسائهم من المؤمنات قال ابن عباس رضي الله عنهما ليس للمسلمة ان تتجرد بين نساء اهل الذمة ولا تبدي
جیسی خاوند کو جائز ہی اور عورتوں سے مسلمان عورتیں مراد ہیں ابن عباس رضی اللہ عنہما نے کہا ہی مسلمہ کو جائز نہیں ہی کہ اہل ذمہ کی عورتوں میں کپڑے اوتار دے اور ظاہر ہوجائے کی
للكافرة الا ما تبدي للاجانب لان تكون امة فهذا ان نظرت نهتها الباطنة للاجانب فانها ان اظهرتهم لا يكون لهما
کافرہ کو مگر جو ظاہر کرے اجنبی عورت کی لونڈی ہو تو اس کو جائز ہی یہ ہی اگر لونڈی ہو تو اس کو بھی باطنی زینت اجنبی عورت کی لونڈی اگر باطنی زینت اجنبی کو ظاہر کرے تو حرام
حرمة كما مر وقد روي عن ابي بكر لا اعمش انه خرج الى بعض الرساتاق وكانت النساء على شط الفرس كاسفة الاثداء والذراع
ہوجائیگی جیسا کہ گزرا ابوبکر اعمش سے روایت ہی کہ وہ کسی گئے تھے دیہات میں نہر کی کنارہ پر سب ننگی
اور باہیں کھولی ہوئی تھیں
وهو جعل يخالطهن ولا يحتاج عن النظر اليهن فقيل له كيف فعلت هذا فقال لا حرمة لهن انما اشاك في ايمانهن
اور یہ اعمش کے ساتھ مل جاتا اور انکی طرف سے نظر نہیں کرتا تھا کسی نے اعمش سے پوچھا تو نے ایسا کیوں کیا جواب دیا انکی عورت نہیں ہی مجھکو انکے ایمان میں شک ہی
كلهن حريات وروي عن عمر انه هم في المدينة على زانية ورضع يده بالرجم فحتى سقط خمارها فقيل له يا امير المؤمنين
یہ تمام حر ہی عورتیں ہیں اور عمر رضی اللہ عنہ سے منقول ہی کہ وہ مدینہ میں کسی زنا کرنے والی عورت کو سنگسار کرنے لگے تھے یہاں تک کہ اوڑھنی بھی گر گئی کسی نے کہا اے امیر المؤمنین
قد سقط خمارها فقال لا حرمة لها في الشريعة فقوله لا حرمة لها في الشريعة قيل معناه انها اشتغلت بما لا يحل
اسکی حرمت نہیں ہی جواب دیا اسکی شریعت میں کچھ حرمت نہیں ہی پس اس عبارت سے کیا مطلب ہی بعض نے کہا یہ کلام کیا جا سکتا ہی
في الشريعة اسقطت عصمتها والتحقت بالاماء فلا يلزمه الاحتراز عن النظر اليها المجلس التاسع والتسعون والمائة
شریعت میں عفاف نہیں ہی تو اسی لئے اس عورت کو لونڈیوں میں ملحق کر دیا سو اسکی حرمت کا لحاظ نہیں ہی اس لئے اسکی طرف دیکھنے سے احتراز ضرور کا نہیں ہی
فی بیان قوله علیه السلام استوصوا بالنساء
سو اس لئے رسول اللہ صلی اللہ علیہ وسلم استوصوا بالنساء خیرا
فان المرأة خلقت من ضلع وان اعوج شيء في الضلع اعلاه فان ذهبت تقيمه كسرته وان تركته لم يزل اعوج
کہ عورت پسلی سے پیدا ہوئی ہی بیشک پسلی میں ٹیڑھی جگہ اوپر کی ہی اگر تو اوپر کو سیدھی کرنا چاہی تو توڑ دیگا اور اگر ایسی حال پر کہا تو ٹیڑھی ہی رہا کی
هذا الحديث منه في رواية ابو هريرة ومعناه استيصاء قبل الوصية فكانه عليه السلام قال اني اوصيكم بالنساء
یہ حدیث بعینہ یہی کا ہی ابوہریرہ کی روایت سے اور معنی استیصاء کے وصیت قبول کرنی سو گویا نبی علیہ السلام نے یہ فرمایا میں تمکو عورتوں کی بابت
خيرا واقضوا وصيتي فيهن وافعلوا من خيره ولا تعضبوا عليهن اذا فعلت فعلا غير مرضي عندكم لم تكن فيه
نیچے وصیت کرتا ہوں اوتکی حق میں میری وصیت اور دل اور اوتکی ساتھ بھلائی کرو اور اگر تمہاری ناگوار کوئی کام کریں تو غصہ نہ کرو جبکہ اوس کام میں
اثم او فانهن خلقت من شيء اعوج وهو اضلعه ما ثابت قط اخبارا بان النساء وهي اعوج خلقت من ضلع آدم النبي عليه
گناہ ہو کیونکہ عورتیں ٹیڑھی پیدا ہوئی ہیں کچھ سیدھی پیدا ہوئی نہیں سنی ہی یعنی عورت حوا آدم علیہ السلام کی پسلی سے پیدا ہوئی تھی
كما ان الله تعالى خلقكم من نفس واحدة وخلق منها زوجها فيكون في هذا الحديث اشارة الى المرأة خلقت خلقا
چنانچہ اللہ تعالیٰ فرماتا ہی بنایا تمکو ایک جان سی اور اوسی سی بنایا اوسکا جوڑا سو اس حدیث میں اشارہ ہی کہ عورت کی ایسی پیدائش ہی

فیہا اعوجاج لا یستطیع احد ان یقیمہا او یغیرہا عما خلقت علیہ فلا ینکر اعوجاجہا لانہا من بنیۃ خلقتہا
کہ حسین بھی ہی کسی کو بیہودہ قدرتیں ۔ پیدا کردہ سبحانہ کی ذری یا اس کی عادت بندی ہوا کی بھی ۔ بدلا نہیں ہی کیونکہ ابتدا ہی سے ایسی

واصل فطرتہا فمہما ترکب فیہا الاعوجاج فلا یمکن الانتفاع بہا الا مع ذہابہا والصبر علی عوجاجہا او توشک ان تقیم
اور اصل فطرت ہی عورت کی ذات میں کجی یا خلل ہی سے عورت سی نفعت حاصل کرنی دون مدارات کی اور اسی کجی پر صبر کرنی نہیں ہوسکتی اسلئے کہ اگر بالکل سیدھی

وتجعلہا مستقیمۃ فی افعالہا واقوالہا لا یمکنک الا انتفاعا بہا بل یؤدی الی کسرہا وہو طلاقہا فلیعلم عند
درست کیا چاہے اور تمام افعال اور اقوال میں سیدھی بنادی تو نہیں ہیں کہ تو اس سی نفع لی سکی بلکہ اگر ٹوٹ جاوے یعنی طلاق ہوگی ہو جب جیسی صورت ہی ہو تو ان

الحدیث حال النساء فی ابتداء خلقتہن ازہم للرجل حسن المعاملۃ معہن وبرعایۃ حقوقہن والانفاق علیہن بالمعروف
کی ابتدا پیدائش کا حال معلوم ہوا تو مرد کو لازم ہی کہ ان کی سیاست معاملہ نیک اور حقوق کی رعایت کیا کری اور انکی خرچ اچھی طرح اور مدارا کری

اذ قال الفقہاء یجب علی الرجل نفقۃ زوجتہ سواء دخل بہا ولم یدخل بہا وسواء مسلمۃ او ذمیۃ او مطیعۃ او عاصیۃ
اسواسطے کہ فقہاء کہتے ہیں کہ خاوند پر بی بی کا خرچ واجب ہی چاہے وطی کی ہو یا نہ کی ہو اور برابر ہی کہ وہ مسلمہ ہو یا ذمیہ ہو یا نافرمان ہو

لان غناہا لا یبطل حقہا فی النفقۃ سواء کانت صغیرۃ او صغیرۃ قابلۃ للوطی وان لم تکن قابلۃ للوطی لا یجب علیہ
اسلئے کہ تو انکی بھی وطی کا حق نفقہ کا باطل نہیں ہوتا ۔ چاہے نابالغہ قابل وطی کی ہو اور اگر قابل وطی کی نہ ہو اور نہ توقع ہو واجب ہیں

نفقتہا والنفقۃ الواجبۃ الطعام والکسوۃ والسکنی علی ما روی عن ہشام انہ وأسألت محمدا عن النفقۃ فقال ہی الطعام
ہی اور نفقہ واجب کہا ہی ۔ اور کپڑا ۔ اور رہنی کا گھر ۔ موافق روایت ہشام کی کہ وہ کہتا ہی میں نی محمدی سی مقدار نفقہ کی کہ جو پہنی جواب دیا کہا

والکسوۃ والسکنی اما الطعام فالدقیق والماء والحطب والملح واللحم فان قالت المرأۃ لا اطحن ولا اخبز قال فاصنعی ما
اور کپڑا اور رہنے کا گھر کہا ہی میں نی قوتا ۔ اور پانی ۔ اور ایندھن ۔ اور نمک ۔ اور گوشت ہر کہا ہی کہ میں سالن روٹی نہیں پکاتی تو قاضی نے کہا

شئت فاما ان تطعمہ علی الطحن والخبز بل علی الرجل ان یاتیہا بالطعام مہیأ او یاتیہا بحب لتطحن ہی بنفسہا او بالخبز ہی فی القضاء و
تو جی چاہے تو پکی ہوئی نہ پکی ہوئی ۔ یہ ہی ۔ اور اگر بی بی کی باندی ہی اور اگر بی بی کی باندی نہیں ہی ۔ اور اگر خاوند کا نوکر ہی ۔ اور اگر بی بی کی سالن روٹی پکا دیا کری

اذا ابی ان یدیہ فیجب علیہا ان تقعد لہ خبزۃ فی داخل البیت من الطحن والخمیر غیر انہا لا تباشر العجن والخبز بنفسہا حتی لو لم تفعل شیئا
اور ہی دیانت سی چاہیے کہ گھر کی اندر ہی تمام کی سارا سالن روٹی پکانا ۔ کپڑی دھونی وغیرہ سب کیا کری ۔ مگر عجن ہی نہ کیا کرے کہ کبھی

من ذلک لا تستحق النفقۃ وان لم تجر علیہا وان کان لہا خادم یجب علی زوجہا نفقۃ خادمہا ان کان المخدوم یطحن ویخبز لان نفقۃ
ہی ۔ کہ اگرچہ آپ پکوا دے ۔ اور تنہا ہی ۔ اور اگر بی بی کی پاس کوئی خادم ہو تو خاوند پر اس خادم کا خرچ بھی واجب ہی ۔ اگر وہ خادم سالن روٹی پکاتا ہو ۔ اگر

فی مقابلۃ خدمتہ واذا لم یطحن ولم یخبز لا یجب علیہ نفقتہا لیست فی مقابلۃ الحبۃ بل فی
اسکا خرچ نہیں ۔ جب حرمت کی بی بی اور اسکا سالن روٹی نہ پکاوے ۔ تو خاوند پر خرچ نہیں ۔ اسواسطے کہ گوندنا روٹی کا ۔ یہ اسکی خدمت کی مقابلہ میں ہی ۔ نہ

حقہا لانہا احتبست نفسہا لحق زوجہا اذ کانت نفقتہا علی زوجہا وینبغی ان یوسع علیہا فی النفقۃ اذا وسعہ اللہ
کہ بیٹھی ہی بدلہ ہی سودا پھیچنی ۔ خاوند کو ۔ دی جاوے اب اگر خارج خاوند کی دسترس اور طریق سی جب اسقدر کی وسعت دی تو عورت کو خرچ

تعالی علیہ ویعتدل فیہا بلا تقتیر ولا اسراف اذ قال اللہ تعالی کلوا واشربوا ولا تسرفوا واحرم ما یجب علیہ ان یطعمہا من
بھی ۔ بقدر اور بدن کی زیادتی کی ۔ عند اللہ یہ بھی ہی کہ اللہ تعالی نی فرمایا ہی کہ اور پیو ۔ اور خرچ کرو خاوند ۔ اور مت فضول خرچی کرو ۔ بیشک اللہ نہ

بقایا الطعام وما یفسد لو ترک وأما الکسوۃ فقدر ثوبین ثوب صیفی وثوب شتوی وملحفۃ فی کل سنۃ والواجب فی السکنی
کچھ ۔ بچتا کہانا اور ایسی چیز جو خراب ہو جاوے کہی ۔ کپڑا چادری ۔ ہر ایک کا اندازہ تمام محمدی سی کیا ہی ۔ کہ دو کرتی ۔ اور دو اوڑھنی اور ایک چادر ہر سال ۔ اور ایک رضائی ہر سال ۔ اور ایک دولائی

Marfat.com

والخمار صيفيا وشتويا فالصيفي ما يكون رقيقا يصف ما تحته والشتوي ما يكون ثخينا لا يصف لون البرد ونحو ذلك
اور دوہا اور پیٹھ سی کرلی جاڑے کی بین کرلی کا بار یک ہو جو گرمیوں میں کام آوے اور جاڑے کی وہ جو گاڑھا ہو جسمیں سردی دور ہو اوڑھنی

للخفة والكعبان في الثياب يحتاج اليه للخروج وليس على الزوج تهيئة اسباب الخروج ولو بدت زوجته في النشاء
اور جوتی کا ذکر نہیں کیا اسلئے کہ حاجت باہر جانیکی بہت ہوتی ہے اور خاوند کی زمہ نہیں ہے کہ باہر جانیکا سامان تیار کیا کرے اور اڑانگی بھی ذکر نہیں کیا اور ازار جاڑے میں

حتى قال اصحابنا في فتاواه هذا في عرفهم فاما في ديارنا فيجب السراويل وشبابه لحرز عادتها والفراش الذي تنام عليه
ضرور جاہیے یہاں تک کہ قاضی خان نے اپنے فتاوے میں کہا ہمارے ملک سوا ازار پہنی واجب ہے اور ہمارے ملک میں اور دیکھی جیسی جگہ اور پھوہا جاجیسے روئی

والحاف والوسادة لهم والبارية وتجب الخادم بها فصيل وفاز وفسلة وخرقة بها تحتاج اليه للخروج للمصالح الخارجة من الرسالة
اور لحاف اور مسند جیسی کرلی جاڑا دفع ہووے اور خادم کی واسطے فصیل اور ازار اور چارپائی واجب ہے کیونکہ خادم کو باہر کی کارباری کی واسطے باہر جانیکی حاجت ہے

الا الابرين ونحو ذلك ولا يجب لها الخمار لان شعرها ليس بعورة وما السكنى فحقها في الدار بدليل حرمة نائمين على متاعها
جیسے اچکا باب کا اسلئے کہ یہ بھی اوڑھنا نہیں ہے اور اپنی جی اور بیسی واجب نہیں ہے کیونکہ اوکا سر کھلا عورت نہیں ہے اور بیسی کا گھر سے باہر جانا حق اسکا ہے اسلئے کہ باہر کی کارباری اسکے ذمہ ہے

ولا تستحق عن غيرها في معاشرة زوجها فان كان للزوج احماء من الدار اخت او ولد من غيرها فقالت اجعلني في بيت على
اور نہ مستحق ہے غیر اپنی کی معاشرت زوجہا کی اگر زوجہ کی خاوند کی اخیافی بھائی یا بہن ہو یا اور بی بی کی گود سے ہو اور بی بی نے یہ کہا مجھکو

كان لها ذلك لانها لا تنام على متاعها وتستحق عن المعاشرة مع زوجها ان كان البيت في الدار وحدها وان كان متعددا
تو بی بی کا حق ہے اسلئے کہ میرے شوہر کا اور میرا سامان رہیگا میں حیاتی ہی اگر وہ گھر احاطہ میں ایک ہی ہووے اور اگر کئی کوٹھی ہوں

فاعطاها بيتا يغلق ويفتح لم يكن لها ان تطلب بيتا آخر لان لها في الدار من احماء الزوج من يؤذيها الا ان يكون
اور سکو ایسا کردیا جاوے کہ جسمیں کھولنے بند کرنیکا ہو تو اب شرکت اختیار ہو تو اب اسکا حق نہیں کہ اور گھر مانگی اگر یوں احاطہ میں خاوند کی بہائی سسد سنا نہ ہوں تو اوس

الزوج بضرابها وشتمها فحينئذ ان يستكن بابين قوم صالحين يعرفون احسانه واساءته فالقاضي
کو خاوند اوکو مارتا اور سناتا ہووے تو قاضی کی کہاں فریاد کرکے یہ کہے کہ مجھکو کسی صالح قوم میں مکان دی کہ اسکی بہو کی برائی دیکھنے والے ہیں پھر قاضی کو

ان علم ان الامر كما قالت يزجره عن ذلك وينهاه عن التعدي وان لم يعلم ان الامر كما قالت ينظر الى حال الدار فان كانوا
اگر یقین ہووے کہ صورت یہی ہے تو خاوند کو دھمکاوے اور تعدی سے منع کردی اور اگر یقین نہ ہو کہ صورت یہی ہے تو اوس کی کہی کو نہ سمجھاوں کو دیکھے اگر وہ

قوما صالحين يسكنهم هناك لما قالت فان قالوا ان الامر كما قالت يزجره عن ذلك وينهاه عن التعدي وان قالوا
قوم صالح ہوں تو اوسکی بہو حال جو صورت بیان کرتی ہے درست ہے تو خاوند کو دھمکاوے گا اور تعدی سے منع کردی اور اگر یہ کہا

ليس الامر كما قالت يتركها في تلك الدار وان لم يكونوا قوما صالحين وكانوا يميلون اليه ولا يرون ان يسكنها بين قوم
ہے یہ بین کہ صورت یہی ہے تو اوسے منع کچھ نہیں کرے گا اور اگر وہ ہمسایہ صالح نہیں ہیں یا خاوند کی طرفدار ہوں تو اوسکو مکان دی کہ اس صورت کو اصلی ہیں

صالحين يخبرونه باحسانه واساءته اذ لا يحل للرجل ان يتعدى في حق النساء لما روي انه عليه السلام قال الا ان
مکان بتادی کہ وہ بھلی کرے یہ بری کی خبر کردیں اسلئے کہ مرد کو جایز نہیں ہے کہ عورتوں کی حق میں تعدی کرے اسلئے کہ روایت ہے کہ حضرت پیغمبر صلی اللہ علیہ وسلم نے فرمایا ہے لوگوں کی باب میں

لكم على نسائكم حقا ولهن عليكم حقا فحقكم عليهن ان لا يوطئن فرشكم احدا تكرهونه ولا يأذن في بيوتكم لمن تكرهون الا
اللہ فی النساء فانهن عوان عندكم اخذتموهن بامان الله واستحللتم فروجهن بكلمة الله فانه عليه السلام حذر
اوسی واسطے اوسنے عورتوں پر بیشک تمہارا حق ہے لیکن تمہارا اوسکا بھی حق ہے جسنے اوسکی فروج کو تمہیں حلال کیا ہے اسلئے اوسنے ارشاد کیا ہے

امته في هذا الحديث عن سوء العشرة مع نسائهم لان قوله عليه السلام اتقوا الله في النساء بمنزلة ان يقال اتقوا الله في
اپنی امت کو اس حدیث میں بری معاشرت سے عورتوں کی ساتھ یہ واسطے کہ اصلی کہ قول علیہ السلام اتقوا اللہ فی النساء بمنزلہ اس قول کی ہے کہ عورتوں کی باب میں اوسی ڈرو

امر النساء فلا تؤذوهن بالباطل لكن نهين في ايراد لكم كالاساري بل عاشروهن بالمعروف كما قال الله تعالى وعاشروهن
سو اوکو ناحق کی ستاؤ کیونکہ وہ تمہاری قابو میں قید ہوں کی مثل ہیں بلکہ اونکی ساتھ خوبی سے گذران کرو جیسا کہ اللہ تعالی فرماتا ہے اور گذران کرو عورتوں

بالمعروف فانكم اخذتموهن بعهد الله الذي عهد اليكم من الرفق بهن والشفقة عليهن واستحللتم فروجهن
معقول کیونکہ تمنی اونکو اللہ کی عہد پر لیا ہی جو کہ اللہ تعالی نی اونکی ساتھ نرمی کا اور اون پر شفقت کا تمسی عہد کیا ہی اور تمنی اونکی فرج کو اللہ کی

بامر الله تعالى وحكمه فان نقضتم عهده الذي عهد اليكم في حقهن وخنتم في امانته ينتقم منكم لهن
حکم سی حلال کیا ہی پہر اگر تمنی اسکا عہد توڑا جو تمہاری ساتھ اونکی حق میں کیا ہی اور اسکی امانت میں خیانت کی تو اللہ تمسی اونکا بدلہ لیگا

وذلك لانهن اماء الله تعالى فمن تزوجهن بامر الله تعالى وحكمه تكن عنده امانة ووديعة من الله تعالى
اور یہہ اسلئی کہ عورتیں اللہ کی لونڈیان ہیں پہر جسنی اونکو اللہ تعالی کی حکم سی اپنا جوڑا بنایا تو وہ اوسکی پاس اللہ تعالی کی امانت اور سپردگی ہین

فاذا اذاهن بالباطل ولم يعاشرهن بالمعروف يصير كانه نقض عهده تعالى وخان في امانته فينتقم منه لهن
پہر جسنی اونکو ناحق ستایا اور خوبی سی گذران نکی تو گویا اوسنی اللہ کا عہد توڑ دیا اور اوسکی امانت میں خیانت کی سو اللہ اوس سی اونکا بدلہ لیگا

فعلى هذا يلزم للرجل حسن الخلق معهن واحتمال الاذى منهن وعدم الالتفات الى بعض معايبهن ما لم يكن اثما
اس بیان کی موافق مرد کو لازم ہی کہ اونکی ساتھ نیک چلن برتی اور اونکی ایذا کی برداشت کری اور بعضی عیبوں پر ترحم کی راہ سی جبتک گناہ نہوں توجہ نکری

ترحما عليهن لقصور عقولهن وقد كان بعض العلماء يقول الاحتمال على اذى واحد من المرأة فهو في الحقيقة احتمال
کیونکہ کم عقل ہوتی ہین اور بعضی علماء کا قول ہی کہ عورت کی ایک ایذا پر برداشت کرنی حقیقت میں بہت سی ایذاوں کی برداشت ہی

على اذية كثيرة اذ في ذلك الاحتمال الواحد نجاة الولد من اللطمة والقدر من الكسر والثوب من الخرق بل ينبغي له ان
کیونکہ ایک برداشت کرنی میں فرزند کی نجات طمانچہ کہانی سی اور ہانڈی کی نجات ٹوٹنی سی اور کپڑی کی نجات پہٹنی سی ہی بلکہ خاوند کو لازم ہی

يزيد على احتمال الاذى الملاعبة معهن فيلاعبهن بما لا اثم فيه فان ملاعبة الرجل مع نسائه ليست من اللهو
کہ ایذا کی برداشت پر اونکی ساتھ ملاعبت زیادہ کری سو اونکی ساتھ وہ کہیل کیا کری جسمین گناہ نہو بیشک ملاعبت خاوند کی بی بی کی ساتھ لہو باطل میں داخل

الباطل الذي نهي عنه في الدين بل هي من اللهو الجائز الذي رخص فيه في الدين فانه عليه السلام كان يمزح مع
نہیں ہی جسکی دین میں ممانعت ہی بلکہ یہہ لہو جائز ہی جسکی دین میں اجازت ہی بیشک نبی علیہ السلام ازواج کی ساتھ خوش طبعی کیا کرتی تہی

نسائه وينزل الى درجة عقولهن حتى روي انه عليه السلام كان يسابق مع عائشة في العدو وجاء في الخبر انه عليه السلام
اور اونکی ہی موافق بنجاتی تہی یہاں تک روایت ہی کہ نبی علیہ السلام حضرت عائشہ کی ساتھ شرط لگا کر دوڑتی اور حدیث میں آیا ہی کہ نبی علیہ السلام

كان من افكه الناس مع نسائه اي من اطيبهم وامزحهم معهن وروي انه عليه السلام قال خيركم خيركم لاهله
ازواج کی ساتھ نہایت ظرافت کرتی یعنی اونکی ساتھ بہت خوش خلقی اور بہت مزاح فرماتی اور روایت ہی کہ نبی علیہ السلام نی فرمایا تم میں اچہا وہی ہی جو اپنی بی بی کی

وفي حديث اخر انه عليه السلام قال اكمل المؤمنين ايمانا احسنهم خلقا والطفهم باهله لكن لا ينبغي ان ينبسط
اچہا ہو اور ایک اور حدیث میں ہی کہ نبی علیہ السلام نی فرمایا سب مؤمنوں میں کامل ایمان والا وہی ہی جو اپنی اہل کی ساتھ نیک خلق اور لطف برتی لیکن ایسا نہ چاہئی (?)

معهن في حسن الخلق والملاعبة الى حد يفسد خلقهن ويسقط بالكلية هيبته عندهن بل يراعي الاعتدال في
کہ اونکی ساتھ اس درجہ کا حسن خلق اور ملاعبت برتی کہ اونکی عادت بگڑ جاوی اور اونکی سر سی ہیبت جاتی رہی بلکہ اس باب میں اعتدال کا لحاظ رکہی

ذلك فلا يدع الهيبة والانقباض مهما راى منهن منكرا ولا يفتح باب المساعدة البتة بل مهما راى منهن ما يخالف الشرع
سو ہیبت اور دباو موقوف نکری اگر اونسی کچہہ بری بات دیکہی تو مدد کا دروازہ بالکل نہ کہولی بلکہ اونسی جب کوئی امر خلاف شرع دیکہی

يغضب لان الله تعالى جعله قواما عليهن حيث قال الرجال قوامون على النساء فيلزمه ان يقوم عليهن بالامر والنهي
تو غصہ کری کیونکہ اللہ تعالی نی مرد کو عورتوں پر حاکم بنایا ہی چنانچہ فرمایا ہی مرد حاکم ہین عورتوں پر سو خاوند کو لازم ہی کہ اونپر حکومت کی ساتھ قایم رہی

ولا يتغافل عن مبادي الامر التي يخشى غوائلها بل ينبغي له ان يكون صاحب غيرة لكن لا يبالغ في التعنت واساءة
اور ایسی کام کی مبادی سی غفلت نکری جسکی بدانجامی کا خوف ہو بلکہ یون چاہئی کہ غیرت کی ساتھ رہی لیکن نہایت درجہ کی عیب جوئی اور بدگمانی

الظن وتجسس البواطن ازدرد فی ازانہ علیہ السلام تعنی ان تلتمس عورات النساء وفی لفظ ان یتعمت النساء وان غیرۃ
اور باطن کی تفتیش کرے اسلام میں روایت ہے کہ تجسس نہ کرو عورتوں کی چھپی ہوئی باتوں کو اور ایک روایت میں ہے کہ عورتوں کے عیب جوئی نہ کرو
الرجل علی اھلہ من غیرۃ یبغضھا اللہ تعالی کما جاء فی الحدیث انہ علیہ السلام قال غیرۃ یبغضھا اللہ تعالی
کیونکہ مرد کی غیرت کو بری نظر سے دیکھتے ہیں اللہ تعالیٰ کو ناپسند ہے اسی کے بارے میں آیا ہے کہ نبی صلی اللہ علیہ وسلم نے فرمایا ایک غیرت ہے کہ اللہ تعالیٰ کو ناپسند ہے
وھی غیرۃ الرجل علی اھلہ من غیر ریبۃ کان ذلک من سوء الظن الذی وقع المنھی عنہ فان بعض الظن اثم وما الغیرۃ
یعنی مرد کی غیرت بے ریب ہو بدون شک کے کیونکہ یہ بھی بدگمانی ہے جسکی ممانعت واقع ہوئی ہے بیشک بعض گمان گناہ ہیں اور یہ بھی غیرت
فی محلھا فلا بد منھا وھی محمودۃ کما روی انہ علیہ السلام قال ان اللہ یغار وان المؤمن یغار وغیرۃ اللہ ان یاتی
جو ٹھیک محل پر ہو وہ تو ضرور چاہئے اور محمود ہے اسلئے کہ روایت ہے کہ نبی علیہ السلام نے فرمایا بیشک اللہ غیرت کرتا ہے اور مومن غیرت کرتا ہے اور اللہ کو غیرت اسپر آتی ہے
المؤمن ماحرمہ اللہ علیہ وفی حدیث اخر انہ علیہ السلام قال انی لغیرتی وما اعرف لا یغار الا امرء کمس القلب المطرق
کہ مومن ہوکر حرام کام جس میں لوگ مبتلا ہیں اور ایک اور حدیث میں ہے کہ نبی صلی اللہ علیہ وسلم نے فرمایا مجھ کو غیرت کی وجہ سے معلوم ہوا کہ جس شخص کو غیرت نہیں ہے اسکا دل اوندھا ہوا ہے
المغنی عن الغیرۃ ان یادخل علیھن رجل وھو یعجز عن الطرقات بعد من عدم الغیرۃ فیلزم للرجل ان یمنع زوجتہ
کہ بیغیرتی نہ کہلاوے یہ ہے کہ گھر والوں کے پاس کوئی مرد آتا ہو اور عورتیں باہر رستہ پر نہ جانا کریں کیونکہ عورتوں کا رستہ پر جانا بے غیرتی ہی ہے مرد کو لازم ہے کہ
عن الخروج من البیت ولا یاذن لھا بالخروج الا فی مواضع مخصوصۃ وھی ما قاصلحت لخلاصۃ نقلا عن مجموع النوازل
بی بی کو گھر ہی میں رکھے نکلنے نہ دے اور سوائے ان جگہوں کے نکلنے کی اجازت نہ دے جنکو ہمیں جو خواصہ والی نے مجموع النوازل میں سے نقل کی ہیں
یجوز للزوج ان یاذن لھا بالخروج الی سبعۃ مواضع زیارۃ الابوین وعیادتھما وتعزیتھما واحدھما وزیارۃ المحارم
خاوند کو جائز ہے کہ بی بی کو رسالت جگہ جانے کی اجازت دے ماں باپ کی ان کی بیماری کی اور دونوں کی یا ایک کی تعزیت کو اور کہ محرموں کی ملاقات کو
وبعد بیان ھذہ السبعۃ قالی فان کانت قابلۃ او غسالۃ او کان لھا حق علی الخراج لاخرج علیھا حتی تخرجہ بالاذن ویغیر الاذن
اور یہ سات جگہ بیان کر کے کہا پھر اگر وہ عورت دائی ہو یا مردہ شو یا اسکو کسی کا حق آپہنچا ہو تو اجازت اور بلا اجازت ہی جاسکتا ہے
وفیما عدا ذلک من زیارۃ الاجانب وعیادتھم والولیمۃ لا یاذن لھا ولو اذن وخرجت کانا عاصیین والاذن قد
اور ایسی موقع کی سوا جیسے ملاقات اور بیمار پرسی کو اور دعوت میں اجازت نہ دیوے اور اگر خاوند نے اجازت دیدی تو وہ پہلی گنہگار ہوگئی اور اجازت دینے والا بھی
یکون بالسکوت وھو کالقبول لان النھی عن المنکر فرض وان اراد ت ان تخرج الی مجلس العلم یغیر رضی الزوج لیس لھا
وقت خاموشی سے ہی ہو جاتی ہے اور یہ خاموشی مانند قبولی کے ہوتی ہے اسلئے کہ ممانعت بری بات سے فرض ہے اور اگر عورت چاہے کہ علم کی مجلس میں جائے بدون مرضی خاوند کے تو وہ
ذلک الا ان یقع لھا نازلۃ واستعم الزوج من السوال فلھا حینئذ یسعھا الخروج من غیر رضی الزوج ان کان طلب العلم فیما
تو وہ سکوا اختیار نہیں رہی مگر ان اوس صورت میں کہ کوئی واقعہ پیش آئی ہو اور خاوند پوچھ کر نہ بتاوے پس اب بلا مرضی خاوند کے جاسکتی ہے اگر علم کی تلاش ہو جائز ہے
یحتاج الیہ وفرض علی کل مسلم وصلۃ فیقدم علی حق الزوج وان سئل الزوج من العالم واخبرہ بذلک لا یسعھا الخروج وان
کہ وقت پر مسئلہ معلوم ہو اور مسئلہ معلوم ہونا فرض ہی ہے سو فرض خاوند کے حق پر مقدم ہی اور اگر خاوند نے عالم سے پوچھ کر بتادیا تو پھر باہر جانا بی کو جائز نہیں رہتا اور اگر
لم یقع لھا نازلۃ لکنہ یرادت ان تخرج الی مجلس العلم لتعلم مسئلۃ من مسائل الوضوء والصلوۃ ان کان الزوج یحفظ المسائل
اسکو کوئی واقعہ نہ پیش نہیں آیا پر وہ چاہتا ہے کہ مجلس علم میں جاوے تاکہ مسائل وضو اور نماز کے سیکھے بی اسکو خاوند کو مسائل یاد ہیں
ویذکرھا حتی لا یحتاج الی الخروج فلھا ان کان لا یحفظ فالاولی ان یاذن لھا احیانا وان لم یاذن لھا شیء علیہ ولا یسعھا
اور اسکو بتا بھی دیتا ہے تو اسکو منع کرنیکا احتیاج نہیں اور اگر خاوند کو مسائل نہیں آتے تو اولیٰ یہی ہے کہ کبھی کبھی اجازت دیدا کرے اور اگر اجازت نہ دی تو کچھ گناہ خاوند پر نہیں ہی اور وہ
الخروج ولیتقھا ان نزلت وان خرجت من بیت زوجھا بغیر اذنہ یلعنھا کل ملک فی السماء وکل شیء تمر علیہ الا الانس والجن
جاسکتی ہے جبکہ کوئی واقعہ پیش آوے اور اگر بی بی خاوند کی خبر میں سے ہی اجازت چلی جاوے تو اوسپر ہر فرشتہ آسمان کی اور ہر عالم شی جو پر سے زمین تک آتی جاتی ہے لعنت کرتی

والحاصل ان خروجها من بیت زوجها بغیر اذنه حرام علیها واذا خرجت باذنه یکره تحریما خصوصا اذا کانت متزینة او متطیبة خصوصیہ کا حاصل یہ ہے کہ عورت کا شوہر کی مرضی کے بغیر گھر سے باہر جانا جائز نہیں اور اگر شوہر اجازت بھی دیدے تو پھر بھی نکلنا مکروہ تحریمی ہے خصوصاً جبکہ عورت بناؤ سنگھار کئے ہوئے ہو یا خوشبو لگائے ہوئے ہو احداد

المواضع الخالیة دون الشبوبوم ولا اسواق ولا تخرج عطرة متزینة ولا تخرج مع رجل فی الطریق ما دروی ان عمر اک عورت کو مرد سے راستہ میں بات کرتی دیکھا تو درہ لیکر کھڑی ہوگئی مادی اوس سے دریافت کیا یا امیر المؤمنین یہ عورت میری بیوی ہے عرض کی یا امیر المؤمنین یہ میری بیوی ہے عرض کی فجاری ہے یا نہیں تو

امراة مع رجل یختبران فی الطریق فضربها بالدرة فقال الرجل هی امرأتی یا امیر المؤمنین فقال له عمر لو کانت امرأتك فلم امرته فدخلها فی بیتك حتی لا یتهمك احد فی الطریق ولا تخرج الی الحمام واذن لها ان تخرج الی المقابر وروی عن عائشة انها علیه السلام قال الحمام حرام علی نساء امتی فان اقتضت الضرورة الی دخولها فی الحمام لعذر کالنفاس فلا بشترط ان تدخل

عورت کو مرد سے راستہ میں بات کرتی دیکھا تو درہ لیکر کھڑی ہوگئی مادی اوس سے دریافت کیا یا امیر المؤمنین یہ عورت میری بیوی ہے عرض کی فجاری ہے یا نہیں تو فلم امرته فدخلها فی بیتك حتی لا یتهمك احد فی الطریق ولا تخرج الی الحمام واذن لها ان تخرج الی المقابر وروی عن عائشة انها علیه

کہو میں کیوں نہ مرضی چاہی تاکہ راستہ میں کوئی تجھ پر تہمت نہ لیدیا اور عورت حمام میں نہ جائے اگر چہ حاوند دیوی اسکو اجازت بھی دیدے حدیث میں ہے رواہ ابن سنی السلام قال الحمام حرام علی نساء امتی فان اقتضت الضرورة الی دخولها فی الحمام لعذر کالنفاس یشترط ان تدخل

السلام نے فرمایا میری امت کی عورتوں پر حمام حرام ہے ہاں اگر ضرورت آجائے کسی مرض یا نفاس کی مدد سی تو یہ شرط ہے کہ نکلتی

عتیقة ولا یکون فیه احد من النساء مکشوف العورة ولا تخرج زینة فاذا لم یوجد احد من هذه الشروط لا یحل لها

نہ جاوی اور وہاں کوئی عورت ننگی ہو اور سنگار کرکے نہ نکلے پھر اگر ایسا کیا بھی

الخروج الی الحمام وکذا لا یحل لها الخروج الی المقابر لما ذکرنا فی نصاب الاحتساب وان القاضی سئل عن جواز خروج المراة الی

حلال نہیں ہے اور ایسی ہی عورت کو گورستان میں جانا حلال نہیں ہے جیسا کہ نصاب الاحتساب میں مذکور ہے کہ کسی نے قاضی سے پوچھا کہ عورت کو گورستان میں جانا

المقابر فقال لا تسل عن الجائز فی مثل هذا وانما تسئل عن مقدار ما یحل لها من اللعن فانها لما ماتت الخروج کانت فی

جائز ہے یا نہیں جو ایسا ویسا مقام پر جاوے کیا پوچھتا ہے یہ پوچھ کہ کتنی لعنت پر رہتی ہے کیونکہ وہ عورت جیسی جائیگی ارادہ کرتی ہے نواسہ تعالیٰ

لعنة الله تعالی وملئکته وانما خرجت تحفها الشیاطین من کل جانب واذا ذات القبر یلعنها روح المیت واذا رجعت

اور اوسکی فرشتوں کی لعنت میں رہتی ہے اور جب نکلتی ہے تو شیطین اسکو گھیر لیتے ہیں اور جب گور پر آتی ہے تو مردہ کی روح لعنت کرتی ہے اور جب لوٹتی ہے

یکون فی لعنة الله تعالی وملئکته حتی تعود الی منزلها وقی الخبر ایما امراة خرجت الی مقبرة یلعنها ملئکة السموات

تو اوسکو اللہ تعالیٰ اور اوسکے فرشتوں کی لعنت میں ہوتی ہے جبکہ اپنی گھر پہنچتی ہے اور ایک حدیث میں ہے کہ جو عورت گورستان میں جاوی اوسپر ساتوں آسمان

السبع والارضین السبع وتمشی فی لعنة الله تعالی وایما امراة دعت المیت بخیر ولم تخرج من بیتها یعطیها الله تعالی

اور ساتوں زمین کی فرشتے لعنت کرتی ہیں اور اللہ کی لعنت میں جاتی ہے اور جو عورت گھر میں بیٹھی ہوئی مردہ کی نیکی کی دعا خیر کرتی ہے تو اوسکو اللہ تعالیٰ

ثواب حجة وعمرة وعن سلمان وابی هریرة انه علیه السلام اذات یوم خرج من المسجد فوقف علی باب امرأة فاتحة

حج اور عمرہ کا ثواب دیتا ہے اور سلمان اور ابو ہریرہ سی روایت ہے کہ نبی علیہ السلام ایک روز مسجد میں سی نکلے کہ اپنی گھر کی دروازہ پر ہنچکر کسی عورت فاطمہ آگئیں

فقال لها من این جئت قالت خرجت الی مزلة فلانة التی ماتت فقال هل ذهبت فیها قالت معاذ الله ان افعل

آپ نے پوچھا تم کہاں سی آئی عورت نے عرض کیا میں فلانی عورت کی گھر گئی تھی وہ جو مری تھی پھر آپنے پوچھا کیا اوسکی قبر پر گئی تھی عرض کیا خدا کی پناہ میں ایسا کرنی

بعد ما سمعت منك ما سمعت فقال لو بلغت قبرها لم ترح رائحة الجنة وروی انه علیه السلام لما قام المدینة

اور وہاں سی اسی جگہ ہوتی ہوئی پھر فرمایا اگر تو اوسکی قبر پر جاتی تو جنت کی بو یہ تو کبھی نہ سونگھ سکتی اور روایت ہی کہ جبی علیہ السلام جب مدینہ میں تشریف لائے

خروج الی جنازة فرای النساء فتبعن فقال لهن الحملن معهن عجل فقال علیه السلام انصلن معهن بصلی

تو ایک جنازہ کی ساتھ چلی جاتی تھیں کہ عورتیں پیچھے چلی آتی تھیں آپ نے فرمایا کیا تم سب کی ساتھ جنازہ اوٹھاؤ گی عرض کیا نہیں پھر آپنے فرمایا کیا تم سب کی ساتھ قبر پر جاؤ گی عرض کیا نہیں پھر آپنے فرمایا کیا تم سب کی ساتھ

فرجعن غیر مأجورات فدل ذلك علی ان المراة لا یباح لها تشییع الجنازة ولا الخروج الی

پھر تم کو کی عرض کیا نہیں ہم آپنی فرمایا کیا تم سب کی ساتھ قبر پر جاؤ گی عرض کیا نہیں پھر آپنے فرمایا تم سب کی ساتھ جانا مباح نہیں ہے اور نہ قبرستان میں جانا

بل لا بد لها ان تكون قادرة فی غير بيتها ملاءة لمن لم يجز لها الخروج فاقتضى ان تخرج الى ان تتوفى فيخرجها او تخرج من بكاء حضرت سيد عالم ﷺ کی یہ کریم کا فرمان جس کو خاوند کی پاس کنجی ہے جبکہ گھر میں جانے کی اور گھر کی مالکہ

بيتها بغير اذن فخرجها قال ان الهام وحيث ابيح لها الخروج فاقتضاه ما يلائم شرط دوام الزينة وتقييد الحيضة الرابعة لا يكون بدون اجازت خاوند کے نکلی نہیں الہام کرتی ہیں عورت جہاں جانا چاہتی ہے تو اس شرط کی وہ مستقل رہ کر ہی اپنا ایسی ہیئت بنا لی کہ جاسکے اور گھر

داعيا الى نظر الرجال واستمالتهم اذ قال الله تعالى ولا تبرجن تبرج الجاهلية الاولى والتبرج هو الذى تركى الصبيان اظهار شکل وصورت اور میلان طبع

المرأة زينتها ومحاسنها للرجال وكان ذلك عادة نساء اهل الجاهلية الاولى وهى على ما قيل آدم وحوا عليهما السلام نحو ركھیں یا عورت کا اپنا مستکبر امور خوبی مردوں کو اور جاہلیت اولی میں عورتوں کی یہ عادت تھی اور جاہلیت اولی سے مراد حوا تھی آدم علیہما السلام کی قوم علیہما السلام

الله المؤمنات ان يتشبهن بهن وامرهن بالقرار فى بيوتهن فان المرأة كلما كانت مخفية من الرجال يكون دينها اسلم لما السلام تک پہنچی ہو اللہ تعالی نے مؤمنہ عورتوں کو ان کی مشابہت سے منع کیا اور تاکید کر دیا کہ اپنی گھروں میں بیٹھی رہیں بے شک عورت جب تک مردوں کی پوشیدہ رہتی ہے تو اس کا دین

يرى انه عليه السلام قال لابنته فاطمة اى شىء خير للمرأة قالت ان لا ترى رجلا ولا يراها رجل فاستحسن قولها سلامت رہتا ہے اسی کو دیکھ کر نبی علیہ السلام نے اپنی بیٹی فاطمہ سے پوچھا عورت کے حق میں کیا بہتر ہے عرض کیا بندہ مرد کو دیکھے اور نہ مرد اس کو دیکھے پس آپ نے فرمایا قول

وضمها اليه وقال ذرية بعضها من بعض وكان اصحاب النبى عليه السلام يسدلون الثقب والكوى فى الحيطان لئلا پسند کر کر سینہ سے لگا لیا اور فرمایا اولاد ایک کی ایک سی ہوتی ہے اور نبی علیہ السلام کے اصحاب دیواروں کے سوراخ اور روشن دان بند کر دیا کرتے تھے تاکہ

تطلع النساء على الرجال وكما عد امرأة تظلم فى قوة ضربها فينبغى للرجال ان يفعل كذلك وينبغ امراته عن مثل ذلك عورتیں مردوں کو نہ جا سکیں اور خاوند کی اپنی بی بی کی روشن دان میں جھانکنی ہوئی دیکھنا اور اس کو ظلم خیال کرنا اور اس پر مارنا کیا ہے کیا کہ ایسا ہی ایسا

فمن اراد ان يتزوج امرأة فليتزوج من كان فى قلبها بعد حديثا يلبها ويلقنها اعتقاد اهل السنة والجماعة ويعلمها من احكام الصلوة والصيام ونحو ذلك منتخب کرے پس جو کوئی عورت کی دلہن کرنی چاہے تو اس کو چاہیے کہ عقیدہ اہل السنت والجماعت کا تعلیم کرے اور مسائل نماز کی اور صیام اور نفاس کی

او المحتاج اليه وان تساهلت فى امر الدين او كانت تاركة للصلوة يؤدبها لكن بتدريج فى تاديبها فيقدم اولا الوعظ والتخويف اور جو حاجت پڑتی ہو سب کچھ اپنی اور اگر دین کی باتوں میں سستی کرتی ہو یا بے نمازی ہو تو ادب دینی ہوں لیکن رفتہ رفتہ ہوشیاری سے تنبیہ کرتی رہے پہلے زبانی پند و نصیحت اور

بالله تعالى وان لم ينجع يوبخ لديها ظاهرها فى المنجع اصر عدعها بالفراش وهجرها ثلاث ليال وان لم ينجع ضربها ضربا خدا سے ڈرائے اگر اس سے نہ ہو تو اس کو سامنے میں خصوصی اوسکے فرد بیٹھ کر ملامت کرے پھر اوسکی جو اصلیت ہو اگر اس سے بھی نہ ہو تو تین رات تک اوس سے الگ سوئے پھر بھی نہ باز آوے تو تنبیہ مارسی

غير مبرح بحيث يولمها ولا يكسر عظمها ولا يدمى جسمها ولا يضربها على وجهها لورود النهى عنه فان لم ينجع يطلقها كا کرے نہ تو ڈنڈا ایسا کہ دکھ نہ ہو ہڈی نہ ٹوٹے اور جسم سے لہو نہ بہے اور منہ پر نہ مارے اسی کی ممانعت آئی ہے اب بھی مانا نہ تو طلاق دیدے چاہے

قال فاضى خان فى فتاواه رجل له امرأة لا تصلى يطلقها وان لم يكن له مال يدفع لها مهرها وقال البزازى لكن لا يلقى اليها قاضیخان نے اپنی فتاوی میں کہا ہے ایک شخص کی بی بی نماز نہ پڑھتی ہو تو اوسکو طلاق دیدے اگرچہ خاوند کی پاس نہ ہو مہر ادا کرنے کی اور بزازی نے کہا ہے مہر نہ دیوے

ومهرها فى عنقه اولى من رجل يطأ امرأة لا تصلى وقد مدح الله تعالى اسماعيل النبى عليه السلام بقوله وكان يأمر کردن پر رہے اوسکی تو بہتر ہے کہ عورت پر حملہ کرے اور بے شک اللہ تعالی نے اسمعیل نبی علیہ السلام کی اس آیت میں مدح کی ہے اور حکم کرتا تھا

اهله بالصلوة والزكوة وقالوا اجل اهل بيته على الصلوة سلبه لا افتتاح باب الرزق وقال صاحب الخلاصة للزوجات اپنی گھر والوں کو نماز اور زکوۃ کا اور کہتے ہیں کہ اپنی بیوی کو خاوند مستحب کرتی ہے اور علماء نے کہا ہے اس خاوند کو کہ نماز کا حکم کرتا رہے تاکہ

يضرب المرأة على ربع لحيتها لو خرجت جماعن منزله بغير اذنه بعد ايفائها مهرها والتلفيه تزلة الزينة اذا المرأة المزوجة اوسکی بی بی کو چاہیے کہ اوسکی داڑھی کے چوتھائی پر مارے اگر خاوند کی اجازت بغیر کسی ضرورت کی اپنی گھر سے نکلی ہو اور مہر اوسکا سنگار کرنے پر اگر خاوند کا ادا سنگار کرنا بھی ہے

والثالثة ترك الاجابة او المراد الزوج المجامع وهو طاهرة والرابعة ترك الصلوة ونيته ترك الصلوة ترك الغسل
اور تیسری کہ اپنا نفس جماع سے روکنا اور وہ جماع کرتا ہو اور چوتھی ناپاکی میں پڑی ہو اور جنابت اور حیض یعنی غسل نہ کرنا یہ چار
عن الجنابة والحيض تقدم انه ان امرأة زوج العنين وعلم انه يعلم انه يجوز له ذلك لكن لو لم يفعل فهل يجوز
مقام ترک صورۃ کی ہی پھر اگر خلوت صحیحہ کے بعد ایسا کیا ہو یا یقین کرتا ہو کہ خدا یقین عدالت کریگا تو جائز ہی لیکن اگر رجوع کرے تو نگاہ تو ثواب ہوگا
لترك ادخال الفم عليها لا سيما عند كونها مرأة صالحة فان صلاحها نعمة عظيمة لا يكاد يهتدي لها كثير من الناس خاصة ان علم انه لا يعدل
کیونکہ بی بی کو خوش کی پکارا یا خاص اس صورت میں کہ بی بی صالحہ ہو کیونکہ اسکا نفیس بڑی نعمت ہی اسکا شکر ادا نہیں ہوسکتا اور اگر یہ خوف ہو کہ عدالت
بينهما لا يجوز ان يفعل ذلك لان الله تعالى قال ان خفتم الا تعدلوا فواحدة فانكحوا ما طاب لكم من النساء مثنى وثلث
در کسر کرگا تو جائز نہیں کہ دو سرا نکاح کرے کیونکہ اللہ تعالیٰ نے اگر چاہو کہ عدالت نہ کرسکو تو ایک ہی عورت سے نکاح کرو جو تمکو اچھی معلوم ہو تین دو دو اور چار چار تک
وربما لا يأمن ان يعدل تعالى عقيب ذلك قال فان خفتم الا تعدلوا فواحدة فان من كانت له امرأتان او اكثر يجب عليه
اور چار پر بڑا خوف تعالیٰ نے اوپر کی بعد فرمایا ہی پھر اگر محکم ڈر ہو کہ عدالت نکرو تو ایک ہی عورت ہو یا باندی تو اسپر واجب ہی
ان يقسم ويعدل بينهن سواء كان صحيحا او مريضا فيكون عند كل واحدة منهن يوما وليلة او ثلثة ايام وليالي
کہ دونوں پر برابر قسم اور عدالت کرے برابر ہی کہ ایسی چلتی ہو یا بیمار پھر دونوں میں ہر ایک کی پاس ایک دن رات یا تین دن تین رات سارکرے
ولا يفهم عند احدهن ذكر من ذلك الا بإذنهن والتقبيل والكبر والمراهقة والبالغة والعاقلة والمجنونة والمسلمة
اور کسی کا پاس ہی سے زیادہ نہ ہو مگر اگر ہی ان کی اجازت سے مضائقہ نہیں اور ابتدا میں اور قریب طلوع فجر اور بالغہ اور عاقلہ اور مجنونہ اور مسلمہ
والكتابية والصحيحة والمريضة سواء كانت الجديدة بكرا او ثيبا فانه ان قام عند الجديدة ثلثة ايام او سبعة
اور کتابیہ اور تندرست اور بیمار سب برابر ہیں اگرچہ نئی ہو یا کنواری ہو یا ثیبہ یعنی اگر خاوند نئی کے پاس تین دن یا سات دن رہی
ايام يقيم عند العتيقة مثل ذلك ولا يميل الى احدهن فان تاوى انه عليه السلام قال من كانت له امرأتان فمال الى
تو قدیمی کے پاس بھی وہتنا ہی رہے اور یعنی کی طرف زیادہ میلان نہ کرے کیونکہ اسکی آئی کہ نبی علیہ السلام نے فرمایا ہی جسکی دو عورتیں ہوں پھر ایک کی طرف
احديهما جاء يوم القيمة واحد شقيه ساقطة يعني ان احد جنبيه يكون مجروحا ساقطا لجيب يراه اهل الموقف
رغبت کریگا تو قیامت کی دن ایسی حالت میں آویگا کہ اسکا ایک جانب گرا ہوا ہوگا یعنی اسکی کروٹ ایسی ہوگی کہ اہل موقف دیکھینگے
ليكون له هذا زيادة في التعذيب فان الاقتضاء اشد العذاب لكن ينبغي ان يعلم ان القسم والعدل انما يجب
تاکہ یہ اسکو اور زیادہ عذاب ہووی کیونکہ رسوائی میں سخت تر عذاب ہوتا ہی لیکن یاد رکھنی کی بات ہی کہ قسم اور عدالت یہ سب ہی شرع نے مقرر کی ہی
في العطاء والمبيت دون الجماع والوقاع لان الحب لا يدخل تحت اختيار وكلوقاع ينتهي على النشاط فلا يقدر على التسوية
اور سونی میں واجب ہی محبت میں اور جماع میں واجب نہیں اسلئے کہ محبت اختیاری نہیں ہوتی اور جماع کی نشاط ہوتی ہی یہ موقوف ہی انہیں برابر کرنی کی قدرت نہیں ہوتی
فيه ما يروى انه عليه السلام كان يقسم بين نسائه ويعدل ثم يقول اللهم هذا قسمي فيما املك فلا تلمني فيما تملك
یہ اسواسطے کہا ہی علیہ السلام اپنی ازواج میں قسم اور عدالت کیا کرتی ہر کہتی یا الٰہی محبسی یہ ہو سکتا ہی جسکو تجھی اختیار ہی مجھکو مجبور مت کر یا
ولا الميل قال ام سلمة الحب لان عائشة كانت احب نسائه اليه وكانت سائر نسائه يعرفن ذلك الا انه عليه السلام
جسمیں مختار ہی اسی میں مختار رہیں کہتی ہی کہ اس سے محبت ظاہر ہی آئی کہ عائشہ آپکو سب ازواج سے زیادہ تر محبوب تھیں اور تمام ازواج کو یہ حال معلوم تھا لیکن نبی علیہ السلام
كان يقسم ويعدل في العطاء والمبيت تحقق في مرضه الذي توفي فيه انه روى انه عليه السلام كان يطاف به
سونی میں اور سب کو برابر قسم اور عدالت کیا کرتی تھی یہاں تک کہ مرض موت میں بھی کہ نبی علیہ السلام کو مرض کی اندیشہ ہوا چاہتا ہی ہر گھر کی
محمولا في مرضه كل يوم وليلة فبينت عند كل واحدة منهن وكان يقول اين انا غدا اين انا غدا فعلمت ازواجه انه يريد
تھی ہر شب کو ایک کے گھر لیجاتی اور یہ جیسا کرتی کل کہاں کی باری ہی کل کہاں کی باری ہی اسی سے ازواج سمجھ گئیں کہ حالت کی باری

يوم عائشة وإذن لهان يكون حيث شاء فقال أهل رضيت بذلك فقلن نعم فقال عليه السلام حولوني إلى بيت عائشة
یہ پوچھتے ہیں یہ سب نبی اجازت دیدی کہ آپ جہاں چاہیں رہیں یہ کہنا ہوا سب آپس میں کیا معنی کیا ان علیہ السلام نے فرمایا تم کچھ عائشہ کے گھر بھیجو
فكان في بيتها حتى مات عندها وتمام الحديث على الترجمة من حقان يؤدي اليها كما كان قادرا على ان يمون لهم
پھر مرا شہ کے گھر میں یہاں تک کہ وہی وفات کی پس معلوم ہوا کہ یہ حدیث اور باب کی ہم سے کہ اسکا حق ہوا ہر اہ کرنی اگر قدرت اور کی کہ بکتا ہو اور
يكن قادرا على ذلك يندب ان يؤدي اليه اذا قدر اقال الله تعالى الرجال قوامون على النساء صدقة من نحلة اي فريضة من الله تعالى فان
ادا کی صورت نہیں تو ادا کی نیت سے کچھ دیوے قدرت ہوا دیتا ہی کہ اللہ تعالی فرماتا ہے مرد عورتوں کو ہوا اللہ کی خوشی سے یعنی اللہ تعالی کا فرض کیا ہوا ہے بیشک
اعطاء النساء مهورهن مما فرض الله تعالى في الملة والدين حتى لا يؤدي اليها مهرها فيجيء يوم القيمة زانيا لما
عورتوں کو مہر دیدینا دین و ملت میں اللہ تعالی کا فرض کیا ہوا ہی ہر جسکی یہ نیت ہو کہ نہ دیگا اور انکرا تو قیامت کے دن زانی ہوگا اور آویگا اسلعی
ترى انه عليه السلام قال لها مر رجل يترزم امرأة حراما فاما من مهرها فلا يسر في نفسه ان يؤدي اليها حتى القى الله فقد
دیکھو نہیں کہ یہ علیہ السلام نے فرمایا ہی کہ جو مرد شخصی کسی عورت سے نکاح کیا مقدار مہر کے اوسکی ادا کرنی کی نیت نہیں تو اللہ کے پاس
وهو زان ولا يطيب عنها المهلة لاداء مهرها الا ان يكون فقيرا ان تؤمنه المرأة طوعا كما هو ولا يكلفه ان تهب له مهرها
زانی ہو کر آویگا اور مہرا دا کرنیکی واسطے اوسکی بی بی سے مہلت نہ مانگے یا اگر مانگ لیوے تو بی بی اپنی خوشی سے مہلت دیدی پھر خوشی سے ابرء یہ دیا وہ نہ دیا اگر
لانه تعالى بعده قال لا تؤتوا النساء صدقاتهن نحلة ثم قال فان طبن لكم عن شيء منه نفسا فكلوه هنيئا مريئا فنعناه
یہ خوشی اسلعی کہ اللہ تعالی اس آیت کی بعد اور ہی ڈالا عورتوں کو اوسکی خوشی سے کھانا ہی پھر وہ اگر دیوے کچھ چھوڑدیں تو کھاؤ خوشی سے تو وہ نہ کھاؤ جیسا
عوادي القصير وانوار التنزيل الفرض وهو من لكم بعضا من الصداق عن طيب الرضا وطيب القلب بلا اكراه ولا اقتراء
آیت کی معنی تفسیر ابو التنزیل یہ ہیں بیشک اگر عورتیں تمکو کچھ ہبہ کریں مہر میں سے بخوشی من رضا اور دلکی خوشی سے پس وہ بدمعاملگی کر نہیں
من سوء العشرة فتنفعوا به بالتبعة فعلم من هذا ان الاستثناء الاتية عاد الوه لانه تعالى لما جعل عقد النكاح بيد الزوج ان شاء
سورہ نساء کو پھیرو دو ہی تی اس آیت سے معلوم ہوا کہ زیادہ خواہش کرنی ہر خوشدلی نہ کرنی مکروہ ہی اسلئے اسد تعالی نے جب کہ عقد نکاح خاوند کی اختیار
يمسكها وان شاء يرسلها بلا اختيار منها لذلك جعل حلقة سلسلة المهر في نقبة زوجته فعقد النكاح يجر بها اليه وسلسلة
میں رکھا ہی اگر چاہی بی بی کو روک کہی اور اگر چاہی اوسکو چھوڑدی عورت کو کچھ اختیار نہیں ہی جیسی ہی ہر کو زنجیر خاوند کی گردن میں ڈالدی ہی نکاح کا عقد کھنچ عورت کو خاوند کی
المهر تجره اليها فاستشفاء بكلام الله على ابطال الحقها وابقاء لحقه وفيه ترك المعاداة ونوع من الظلم ولا يطلقها لغير ضرورة
طرف کو عورت اپنی طرف کھینچتی ہی سو کوئی مہر عورت کا معاف نہ کرے اپنا حق باقی رکھے کہ بہتری اور انسیں ہی انصافی اور ایک طرح کا ظلم ہی اور بی بی کو نہی طلاق ضرورت
الا ان تكون سيئة الخلق فاسدة الدين تأذيه الصلوة لان الطلاق وان كان مباحا انكنه من بعض المباحا عند الله
طلاق نادیوی ہاں اگر خود بد مزاج بی دین بی نماز نہ پڑھتی ہو تو خیر اسکی کھلاوی اگرچہ مباح ہی پر مباحات میں سے اللہ تعالی کی نزدیک بہت ناپسند
لما فيها من الايذاء والايذاء لغير من يستحق ضرورة الا بجناية مر طرقها فاذا عزم على تطليقها بسبب الضرورة ينبغي ان
ہی کیونکہ انسیں ایذا دینی ہی اور ایذا ضرورت کسیکو اپنا دینی مباح ہی مگر عورت کی خطایہ ہو جسکے سبب ضرورت ہوئی طلاق دینی کا ارادہ کری تو طریقہ شرعی
يراعي عدة امور احدها ان يطلقها في طهر لم يجامعها فيه لان الطلاق في الحيض والطهر الذي جامعها فيه حرام الثاني
کو نہی بات کا کہ ایک تو یہ کہ ایسی طہر میں طلاق دی جسمیں جماع نہیں ہوا اسلئے کہ طلاق حیض میں اور ایسی طہر میں کہ جماع کر چکا ہو حرام ہی دوسرے کا
ان يقتصر على طلقة واحدة او يتجنب بين الثلث لانه يرتجع فيهم والطلقة الواحدة بعد انقضاء العدة تفيد المقصود مع امنة
کہ ایک طلاق پر اکتفا کرے یا تین طلاق اکٹھی نہ دیگا کیونکہ ایک طلاق سے بھی بعد گذر جانی عدت کی وہی مقصود حاصل ہوتا ہی
البعد من الندم لمكنه من التدارك بالرجعة او بتجديد النكاح بعد العدة وانما اطلقنا الثلثا فرقا بين من لم يكمل التدارك
باعہ جو کہ مدت کا بہت لگنا ہی کہ ہو سکتا ہی کہ تدارک کر سکے کی عدت میں تو رجعت سے اور بعد عدت کی نئی نکاح سے اور اگر اکٹھی تین طلاق دیں تو یعنی نہ تدارک

الا بالحلة وعقد الحلة منه هي عقد مرة فيه اللعن ويكون هو الداعي فيه ويجتاج الى الصبر وقد يقع كون قلبه متعلقا
به ولا يمكنه تاديب نفسه بهذا الصبر لان حلاوة الحل ما عالجت آتي هي بالصبر وهو الذي يجعله شخص بشر بحركاته ويجعله شخص ملك بحركاته فيقع الصبر
فيزوجها الغير فيرجع ان يطلقها حتى تعود اليه بعد انقضاء عدتها وقد ذكرنا ثمرة الجمع في الواحدة في فصل الخلع
بين كل دليل بيانا محررا فارجع اليه ان شئت ولكن هيهات ان يطلقها اس اميد به كرده كه طلاق دهد كسي را بيرا يس آورد بسبب خلاف ايمان بين طلاق كي ثمره بين دانسته كه طلاق
غير عدد فرد الثالث ان يتلطف في تظليمها من غير عنف وهو الاستخفاف وتهديدها بان يعطيها شيئا ثم لا يعطي لهم على
يطيعه عصته حاصل مرتباهي اور ترسكي بهدكه طلاق دهد من لطف برى نرمي وتظيم سپيش مذلوى اندوا وتحامل خوش كردى اسطلاحكه مهر كي سواء بكير اورسي
طريقة المنعة دهي برم وخمار ولحفة ترعصاعن اهلها ثم ان كان طلقها على رهط الخلع كما مر
طلاق داد فايده كي او كو جيكا كه يني كرتا اور اوسكي اصلاح ميدان ميدهت بيني او كا عوض ہي اور چوتهي او كا بهده دنيا كو كي بهر اگر او سكو كال پر طلاق دي تو بي عوض
ان يلحن ذلك الملال ان كان النشوز من جانبه لانه اوحشها بالاهمال والتزيل في اعجابها باخذ المال وقد قال الله
كيونكه اسكي اوجه سي تو نكر دكوده مال ليتا كه وه بي گهر خانه دار كي فكر نهي ہوتي سي اكثر اوقات ايسا ہوتا ہي كه ايك كو طلاق ديكر ستاتا ہي مال ليكر زياده نه ستاتا ہي اور بيشك الله تعالى فرما
وان امرأة خافت من بعلها نشوزا اي تعالى فلا جناح عليهما ان يصلحا بينهما صلحا والصلح خير وان تحسنوا وتتقوا فان الله كان بما تعملون خبيرا
ہي اور اگر عورت كو اندازه ہو ايك عورت كا جانب سے كه دوسري عورت اوري طرف مائل ہو يعني خاوند اوسكي دو عورتون مين سي ايك كي طرف زياده ميلان ركهتا ہو يعني سوتني كو زياده چاہتا ہو
يسير من القطار الذي هو المال الكثير فضلا عن الكثير وان كان النشوز من جانبها بكرهان يأخذ الزايد على ما وضع
قنطارا مين سي جو مهر ہوت ہال ہو تا ہي بہت ليني كا تو كيا ذكر ہي اور اگر عورت كي طرف سے بدخلقي ہو تو جتنا مهر اوا كيا ہي اوس سي زياده نه ليوے
اليها من المهر ثم ان اكرهها على الخلع والتزمت ان تطلقه على الخيار صرمه اوسقطت عليه من المهر وقوى ان لا بأس
پهر اگر خاوند اوسي خلع كي طرف زبردستي اور جبر يت كرے تو ايسا كرنا اوسكو جايز ہي يعني اوسكا اسطرح كرنا بهي درست ہي يعني اوسكا كچهه نقصان نه ہوگا
شرطها في لزوم المال وسقوطه ولكن اكره عدم الرضة على ابين في موضعه وان مات مرضها والمراد حينئذ ان تكون في
كه مال لازم ہونے ميں اور ساقط ہونے ميں رضامند ہونا شرط ہي اسكا مدار ان دين پر نهين ہوتي جيسا كه آگے آتا ہي اسي جگه مين بيان ہو چكا ہي اور اگر اوسكا خاوند جان كاه مار
الاخرة مرجحة بينهما لان تزوج زوجا في الجنة كما في الاخرة كما خرّاه واجها على اروى ان ابا سفيان خطب
في بي بيه آخر كو ذكر كي كه آخرت مين جنت مين جو عورت كا خاوند كي بي بي ہونا ثواب ہے سو ہمارے خاوند كو ہم دنيا مين ہي ملين گي تو اوسكا فايده كيا ہي حضرت عمر رضي الله عنه نے جو سنا تو بولے كه
ام الدرداء بعد وفات ابي الدرداء فابت وقالت سمعت ابا الدرداء يحدث عن النبي عليه السلام ان المرأة لاخر
ام درداء سے بعد وفات ابو درداء كے كسي نے پيغام بهيجا سو اوسكي عدت ميں وہ بولي كه ميں نے ابو درداء سے سنا ہے كه نبي عليه السلام سے روايت كرتا تها كه عورت آخرت
ازواجها فأي الاخرة قال في الدرداء ان تكوني لزوجك في الجنة فانه تزوجني هنا وانا اتزوجني هناك ولم اتزوج
مين پهر بهي خاوند كي بي بي ہوگي اور مجهكو وصيت كي كي اگر تو چاہي كه آخرت مين ميري بي بي ہو تو ميري بعد اور خاوند نه كرنا اور كهتي تهي كه ميں نے سنا ہے كه عورت آخرت مين اپنے
خطبتا آبا ذر ان ام حبيبة زوجة النبي صلى الله عليه وسلم سالت النبي عليه السلام
خاوند كو دے گي اسي واسطے كه ام درداء بهي بي بي تهي ابو ذر كے پيغام بهيجا سو اوسكي عدت ميں وہ بولي كه ام حبيبه نبي عليه السلام كي زوجه تهي نبي عليه السلام سے پوچها
ان المرأة تكون لها زوجان فلا يموت احدهما الا وهي تكون في الاخرة فقال عليه السلام تخير احسنهما خلقا منها تدنت
حسن عورت كي دو خاوند ہون نو آخرت مين كسكو ملي گي سو نبي عليه السلام نے فرمايا عورت كو اختيار ديگا پس وہ جسكو چاہے كه پسند كر ليوے
خاتمة الطبع لله الذي هدانا لهذا وما كنا لنهتدي لولا ان هدينا الله والصلوة على نبيه المشرع الكاملات
واكمل الموجودات محمد صلى الله عليه وسلم وعلى اله واصحابه اما بعد احقر العباد بهجان بخش عفي عنهم محل سكن قصبه كيرانه پور ضلع مظفر گڑھ ملك پنجاب
اس كتاب باسم البدر جسكي جلد مين مولوي شاه عبد العزيز صاحب سے سرمه كي حديث سند كے ساتھ لكهي ہے كتاب بهي الرسالة الاولى ومن ابواب السلام ومن ابواب الصلوة ومن ابواب الحيض
في علم الوعظ والنصيحة يتضمن فوائد كثيرة من باب اسرار الشرايع ومن باب الفقه

نقش الطلاق ما دام في العدة ما لم يقع البائن او الثلاث فاذا وقع احدهما فلا
مرجعة بالرجعي ولا يحل وطيها الا بعقد جديد

والعادات الشنیعة لاعلم لنا بحال مصنفه الا ما یکشف عنه هذا التصنیف ومن تدینه وتورعه وتفننه
فی العلوم الشرعیة ولنعم ما قیل لا تنظر الی من قال واسمع الی ما قال فانما یعرف الرجال بالحق لا الحق بالرجال واللّٰه اعلم
بالصواب والیه حسن العاقبة والمآل۔ تمت ردبدعت مین یا شل اسکے فن نصایح اور وعظ مین یا نظیر اور تحقیق حقایق دینی مین یا مستند اور ہمہ نہو
مسائل علمی مین لاثانی و بی سبیہ سبحان اللہ حوبات مصنف کی قلم سے نکلی ہی سو دلیل آیات صحیح اور حدیث مضبوط اور کی زبان پر آتا ہی سو مبرہن بلحادیث وروایات صحیح
کوئی مطلب ایسا نہین جسکی سند آیت یا حدیث نہو کوئی ذکر ایسا نہین کہ اوسکا حامی کسی بزرگ کا قول قدیم یا حدیث نہو نواب صاحب مستغنی عن الاوصاف جناب مولانا والمنا
مولوی حاجی محمد قطب الدین خان صاحب کو واسطے افاضۂ عام اور فیض تام کی اسکی ترجمہ کا خیال آیا کہ اس کتاب کی مضامین عام فہم ہوجاوین اور تمام صغیر وکبیر جو اردو
پڑھسکتا ہو سب فیض اوٹھاوین اور اپنی تئین کم فرصت دیکھکر اس ناکارہ سے تحریر کو ارشاد فرمایا مین نی بوجوب سامانی کی بغرض امتثال الامور مصدر ترجمہ لکھنا شروح کیا آخر شہر
ربیع الثانی ۱۲ سنہ ۱۲ ھ مین انگشتہ لکہکر تمام کیا اور بحمد اللہ کہ ایہ روق النواظر وسیتی الغلیل وشمہ الاذان ویجد للنواظر اسکا نام خزینۃ الاسرار
فی ترجمۃ مجالس الابرار تجویز کرکر جناب ممدوح کی خدمت میں پیش کیا مولانا صاحب نے ساری ترجمہ کو بالاستیعاب ملاحظہ فرمایا اور پسند کرکر اجازت طبع کی دی
اب ناظرین اوصاف کاملین سے یہ امید ہی کہ بنگاہ اصلاح غور فرمکر دیکھیں اور نظر مطالعہ کریں اور جہان سقم پاوین اصلاح دیکر درست کردین وما توفیقی
الا باللہ علیہ توکلت والیہ انیب۔ **اشتہار** احقر العباد سبحان بخش مترجم مجالس الابرار کا صاحبان مطبع کی خدمت مین عرض کرتا ہی
کہ مین نی حق ترجمہ کتاب ہذا کا شیخ محمد حسین ولد حاجی غلام حسین عطار دہلوی سے لیکر اسکی طبع کا ہمیشہ کو مالک کردیا آیندہ کو کوئی صاحب بدون شیخ محمد حسین موصوف کی اجازت
اور رضامندی کی اسکی چھاپنی کا ارادہ نکرین میری اجازت اور رضامندی اصلا معتبر نہین آپ مین محمد حسین جو کہ حق مترجم کا دی چکا اور یہ ترجمہ بصورت رجسٹری بعلم سرکار
کیا ہی کو حسب منشاء قانون یازدہم سنہ ۱۸۳۵ء کو بغیر اجازت میری کوئی نہ چھاپی نہین تو بموجب اس قانون کی ثمرہ پاویگا **نقل صورة ما قرظه الفقیر محمد حسین**
صانه اللہ عن سوء وشین سجود الاقلام بارض حمد موجبة لعز الجباة وصفایح القلوب بنور ثنائه مقتبسة لبیاض العز والجاه
صنیعته البدیعة تقلب اللیل والنهار ورحمته العمیمة تنزل علی مجالس الابرار وتهدی الفجار الی التوبة والندامة والاستغفار والصلوة والتسلیم
الاتمان من اللہ العزیز الرحمن علی من عرج منتهی القصر العلی فاستوی ثم دنی فتدلی خاتم الانبیاء والمرسلین شفیع العصاة رحمة للعلمین
منثور افضاله المنشرح الصدر المنور بنجوم فضائله وذکر له وعلی آله وصحبه المقاتلین فی سبیل اللہ واعلاء کلمة اللہ انفسهم
واموالهم وعلی الذین اتبعوهم باحسان واحسنوا اعمالهم **وبعد** فیقول العبد الحقیر محمد حسین الفقیر الراجی رحمة الغفار عفا اللہ عما هو مستخف
باللیل وسارب بالنهار یوم تکون سرابیل المجرمین من قطران وتغشی وجوههم النار هذا در منثور یلیق ان یدخر فی حق الصدور وسراج لجماعة
المسلمین لاحیاء مصباح لمجالس المتقین الابرار نذیر عریان للغافلین منکر مبین للناس کلهم اجمعین انیس نفیس للواعظین ریاض
ذات افنان وانهار للناصحین جواهر سنیة تصلح لاعناق عروس حفظ العلماء ویواقیت ثمینة تستاهل لترصیع تاج الوعاظ الاذکیاء اعنی
تحفة الاخیار الکتاب المستطاب المسمی بمجالس الابرار رحم اللہ من صنفه وجمعه والفه وجعل جنة الفردوس ماوئه واوصله الی ما کان یتمناه
رضی اللہ عنه وارضاه هو الذی فی عمله الانذار والتذکیر مغنی الواعظین وفی آداب الارشاد والترغیب والترهیب کاف للناصحین فیا عجبا کتابه هذا
وما احسن ما شاء اللہ اودع فیه نادرات الزمن بجواهر الحکمة من الآفاق ویثبت السنة السنیة النبویة ویتمم حسن الاخلاق حوی من فوائد لم
لطیفة خلت عنه الاذهان ولعوائد رشیقة لم تنظرها الاعیان لا یصنف مثله بمرور الدهور والزمن اذ فیه ما تشتهیه الانفس وتلذ
الاعین اکب علیه العلماء الفحول وکابر بعد کابر تلقاه بالقبول لا مریة فی کونه کافیا للواعظ ولا ریب فی ان استحضاره مغنی الحافظ لعمری انه
لحری ان یرسم باقلام غصون الطوبی وجدیر بالکتابة علی ورق شمس الضحی لا بل علی خدود الحور باقلام النور ینبغی ان تکون خطوطه الشعاع
خیوط المسطر وبصرف فی مداده ماء السلسبیل والکوثر لکن لم یکن تیسیر المشتاقین لقلة النسخ فی دیارنا الآن لا نه ما کان عند احد الا نادر
یشار الیه بالبنان فتوجه عنان العنایة الحبر الادیب والفاضل الکامل الادیب العالم البارع ذو الباع الوسیع واقف اسرار المعضلة کاشف اللثام عن وجه
المشکلات مزین عرائس العربیة بالترجمة الهندیة المولوی المعنوی مولنا **سبحان بخش** الشکارپوری عظمه الرحمن وادامه
بالفیضان ففتح مغلقاته بالترجمة الهندیة باحسن ما یکون وسهل مقاماته بحیث یغبطه الناظرون اجاد غایة الاجادة فی بسطها

دہلی

وضبطها على حسب مجاورات حاملها للسان ويرجع نهاية البراعة في حل لغاته مع اختصارها كالترجمة للقارئ ثم عليه عند كتابته للطبع والنظر المكرر لان الكرر يقرر فيجد بعد الله المستعان كذا في الاصل وقال بعد نوع الانسان اسبط الله ذيل عفوه على المذنبين وادام بساط العطف تحت المستكينين فحقق المشتاقين وهيئهم وتيسر الطالبين مبتغاهم فاليه يلجأ المستجارون لعظم بعد ايامه لا يتجرد وقال بارك الله عند طبعه بكتابه كتابه محمد منصور على اليوسفي البيتري البكري الحنفي عفى الله عنه الولي جعل الله الخالق متفاوتا به انه قريب مجيب انه توفيقي الا بالله عليه توكلت واليه انيب قطعة تاريخ طبعه يجاوب النور من جوار الطبع اعني هذا الكتاب ايا كم اسرار يذيق اذا يكون في الاذاق والاسرار من قول الاختيار ٭ ام نحو يليه من ان ٭ اقرأ ختم مجلس الابرار ٭

منزلي الاخطاء لكتاب مجالس الابرار

صفحه	سطر	غلط	صحيح	ص	س	غ	ص	س	غ	صحيح	صفحه	س	غ	صحيح
٣	٤	سعادتمند	سعادتمند	٤٣	٢١		٩٩	٢		بالتاج	١٢٤	٢٣		منتفيضا
٤	١٣	احوج	احوج كما	٤٣	١٧		١٠١	٣٠		كي كي ہي	١٣١	٢٥		تذكر
١٠	١٧	الظلمات	الظلمات	٤٩	٢٣		١٠٣	٢		ستري دنيا	٤	٢٩		سلامتہ
٤	٢	وصولها	اصولها	٥٩	٣٤		١٠٥	٩		دنيا	١٣٦	١٤		اصحبنا
١١	٣	كي	سي	٥٩	١٩		١٠٩	٢٠		علم	١٣٩	١٣		پيغامبر
٤	٢٩	لاحكام	الاحكام	٤	٤		١١٣	٢٤		حضور	١٥٠	٣١		الوقعة
١٣	٢٨	سزا	سزاكي	١٨			١١٥	١		واباهم	٤	٢٩		متفرقہ
٤	٣٢	توجہ	توجہ	٦٠	٩		٤	٦		كرشمي	١٥١	١١		الذين
١٤	٢	چاہيئي	ہر	٦٣	١٥	الله	٤	١٠		فضا كيا	١٥٣	٣٠		صحبت
٤	١٥	الهام	الهام	٦٤	٨		٤	٣٠		تعليم	١٥٤	٢٩		دنيا
١٥	٢٤	مصرف		٤	١٨		١١٩	٣		محبوب	١٥٥	١٠		چاہيئي
٤	٣	تضيف	تكلف	٦٩	٦		٤	١٥		واسطي	٤	٢٢		اورچاہيئي
١٦	١١	زلا	ازلا	٤	١٤		١٢٣	٣		تنجيس	٤	٣٢		زيادہ
١٧	٣٠	ذكر	ذكر كا	٤	٣٤		١٢٨	١٢		اوكن	١٥٨	٨		چين
١٩	١	من	من	٤٧	٥		١٢٩	٣		تقريبا	٤	١٣		پيرنت
٤	٣٢	ہوتي	ہي	٤	٦		٤	١٩		جہت	٤	٣٢		كہرہ
٢٣	٣٢	شخص	شخص	٤٨	١٣		١٣١	٢		اسلاف	١٦٠	٥		فضل
٤	٣١	لمراقبہ	لمراقبہ	٤٩	٣٢		١٣١	٣		الواقف	١٦٢	١٣		دوركعتي
٤	٤	حكم	حكمي	٥٠	١٨		١٣٤	٩		زيارتها	٤	١٧		سبيله
٢٦	٤	طرف	طرف كا	٥٣	٢٢		١٣٤	٢		لوگ كو	١٦٣	٢٨		كہ كہل
٣٣	٩	يقضي	يقضي	٥٣	١٨		١٣٤	١٠		كنارے	١٦٤	٨		پڑي
٣٦	١٦	عقل	عقلي	٤	٢		١٣٣	٢٩		ہركہ كي	١٦٨	٢٣		بلند
٤	١٧	ہيم	لم	٤	٣٢		٤	٣١		الاعتراز	١٦٩	٢٤		ريفرنس
٤	٢٩	فا	فيما	٥٣	٢٢		١٣٤	١١		قولہ قول	١٧٤	٨		محرم

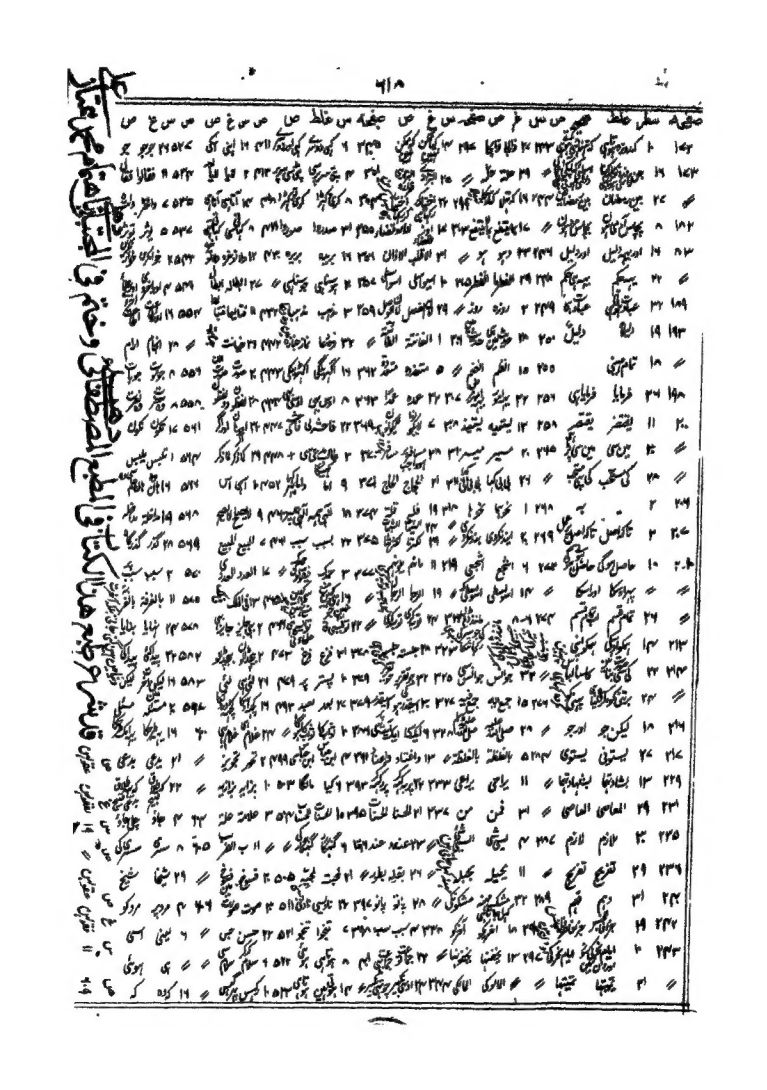

4683/S1A